

*Bibliothèque numérique*

**medic@**

**Dictionnaire des spécialités  
pharmaceutiques ; Vidal. Le  
dictionnaire ; Dictionnaire de  
spécialités pharmaceutiques**

*Paris : Office de vulgarisation pharmaceutique, 1924.  
Cote : P 11247*

L. VIDAL & M.

**DICTIONNAIRE  
DE SPÉCIALITÉS  
PHARMACEUTIQUES**

**1924**

OFFICE DE VULGARISATION  
PHARMACEUTIQUE  
5, Rue de Tracy, PARIS (2<sup>e</sup>)



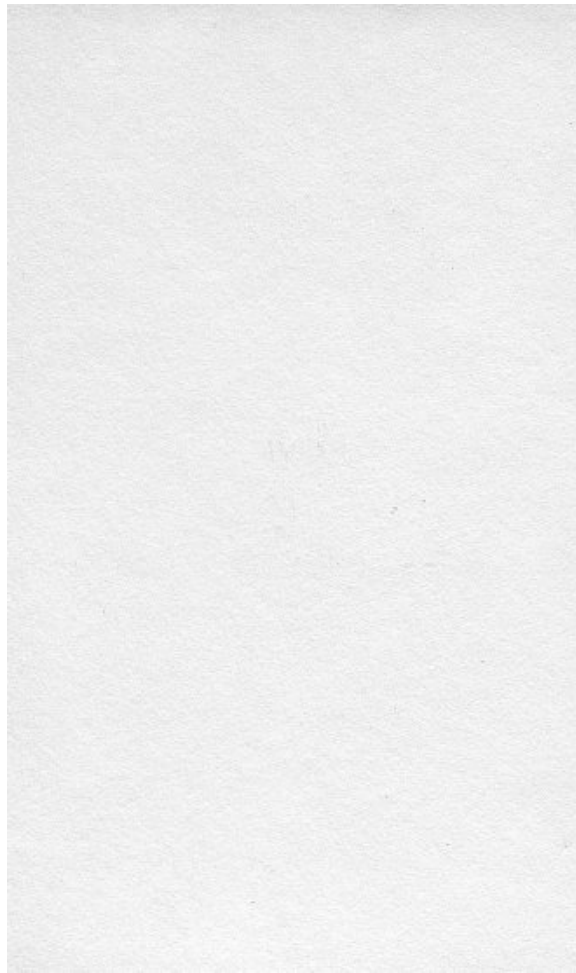

P11247-192483218

L. VIDAL & M. DAREAU

# DICTIONNAIRE DE SPÉCIALITÉS PHARMACEUTIQUES



1924

Transfert  
Pôle NED 2014



~~83218~~

Cachet de prêt

OFFICE DE VULGARISATION  
PHARMACEUTIQUE

5, Rue de Tracy, PARIS (2<sup>e</sup>)

0 1 2 3 4 5 (cm)

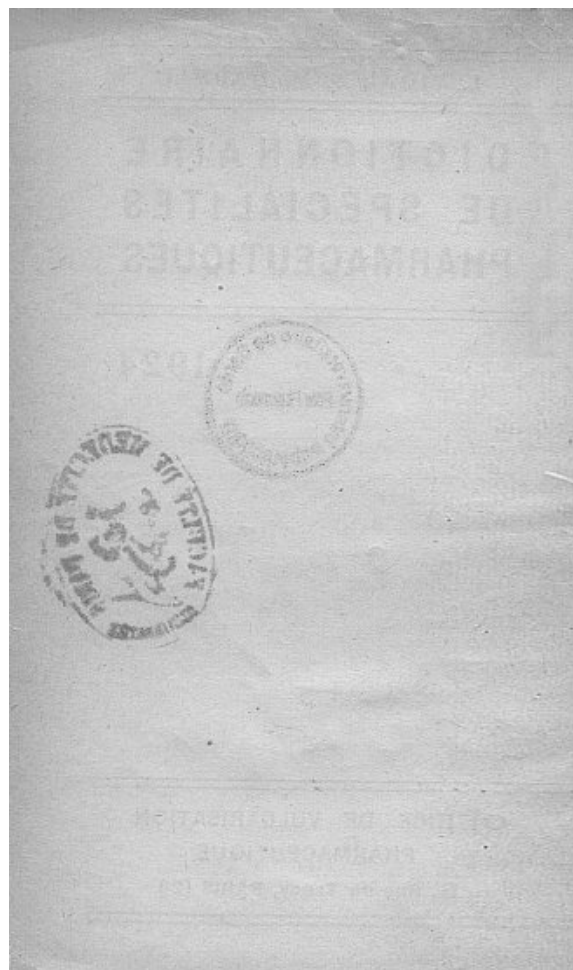

1<sup>re</sup> Partie

---

**TABLE**  
par Indications Thérapeutiques  
des Spécialités  
figurant dans cet ouvrage

---

## Table par indications thérapeutiques des Spécialités figurant dans cet ouvrage

- I. Albuminurie.
- II. Alimentation — Régimes.
- III. Analgésiques externes — Anesthésiques.
- IV. Analgésiques internes — Antinévralgiques.
- V. Anémie — Asthénie.
- VI. Antipyrétiques.
- VII. Antiseptiques externes — Désinfectants.
- VIII. Antiseptiques internes — Antitoxiques.
- IX. Artériosclérose — Hypertension artérielle — Angine de poitrine, etc.
- X. Arthritisme — Goutte — Rhumatismes.
- XI. Blennorrhagie.
- XII. Bronches — Poumons — Appareil respiratoire.
- XIII. Calmants — Antispasmodiques.
- XIV. Cœur — et Appareil circulatoire.
- XV. Constipation.
- XVI. Convalescences.
- XVII. Dermatoses — Acné — Eczéma — Furonculose — Crevasses des seins, etc.
- XVIII. Diabète.
- XIX. Empoisonnements et intoxications.
- XX. Estomac.
- XXI. Foie — Pancréas — Rate.
- XXII. Gynécologie et Obstétrique.
- XXIII. Hémostatiques.
- XXIV. Hypnotiques.
- XXV. Intestins.
- XXVI. Lymphatisme — Scrofule — Rachitisme.
- XXVII. Maladies infectieuses et parasitaires — Grippe — Paludisme, etc.
- XXVIII. Nerfs (Hystérie, Epilepsie, Neurasthénie, etc).
- XXIX. Obésité.
- XXX. Ophtalmologie.
- XXXI. Oto — Rhino — Laryngologie.
- XXXII. Opothérapie et Vaccinothérapie.
- XXXIII. Peau et Cuir chevelu (Gercures, engelures, etc.)
- XXXIV. Reconstituants, Stimulants, Toniques, Récalfifiants.
- XXXV. Stomatologie.
- XXXVI. Syphilis.
- XXXVII. Système veineux — Varices — Hémorroïdes.
- XXXVIII. Tuberculose.
- XXXIX. Tumeurs — Cancer.
- XL. Voies Génito-Urinaires (Reins, Vessie, Urètre, Testicules, etc.).

## I. — ALBUMINURIE

H.L.)

Afatyl.  
Aniodol interne.  
Curatoxine.  
Dialyl.  
Doloma-Enophos.  
Eau de Saint-Colomban.  
Immunizols Grémy.  
Néolysc.  
Panbiline.  
Santhéose.

Silicyl.  
Théobryl Roche.  
Théosalvose.  
Uraseptine Rogier.  
Urazine.  
Urnosol.  
Uroformine Gobey.  
Urométine Lambiotte.  
Urotrypsine.

## II. — ALIMENTATION - RÉGIMES

Aliment Tinardon.  
Atural.  
Babutyrosa Lactella.  
Biotose.  
Cérealose.  
Diasc Progil.  
Embryonine Barré.  
Extrait de malt français  
Desjardins.  
Farine lactée Salvy.  
Farines diverses Heude-  
bert.  
Farines maltées Jammet.  
Gloma.  
Képhir Salmon.  
Kymosine.  
Lab-Ferment Petit-Mialhe.  
Lait caillé Salmon.  
Lebnol.  
Malt Barley.  
Maltase Fanta.  
Maltosan.

Mokavène.  
Nutromalt.  
Opothérapie Chaix.  
Opothérapie Choay.  
Ovomaltine.  
Pain essentiel Heudebert.  
Pains spéciaux Heudebert.  
Pâtes lacto-maltées.  
Peptone Vassal.  
Phosphatine Falières.  
Phosphogène Favrichon.  
Produits diététiques Favri-  
chon.  
Psinase Grémy.  
Pulvo-Képhyr Salmon.  
Silicyl.  
Tridigestine Dalloz.  
Vitamyl.  
Yaourline.  
Yoghourt Lactella.  
Zymatine.

## III. — ANALGÉSQUES EXTERNES ANESTHÉSQUES

Algolane.  
Baume Arôma.  
Baume Bengué.  
Betul-Ol Midy.  
Chéloidine.  
Chloréthyle Bengué.  
Chloroforme Usines du  
Rhône.  
Chloroforme Lambiotte.  
Ether Usines du Rhône.

Goménol.  
Isobromyl.  
Kélène.  
Salène Cyba.  
Salénal Cyba.  
Scurénaline.  
Seurocaine.  
Seuroforme.  
Stovaine.  
Urosan.

#### IV. — ANALGÉSQUES INTERNES ANTINÉVRALGIQUES

Algoeratine Lancozme.	Micranyl Grémy.
Allonal Roche.	Migrainol.
Ampoules de Pantopon Roche.	Nalodine.
Ampoules de spasmalgine Roche.	Narxyl Grémy.
Anapeptone Vassal.	Neurène.
Antalgol Dalloz.	Neurinase.
Antialgos Christiaens.	Névorol.
Antigrippine Midy.	Névralgol Brossard.
Antipyrine Usines du Rhône.	Pantopon Roche.
Antodyne.	Paroxyl.
Ascéine.	Phytothérapie Ciba.
Asciatine Usines du Rhône.	Pilules de Moussette.
Aspirine Usines du Rhône.	Pyramidon Usines du Rhône.
Aspirine granulée Usines du Rhône.	Pyréthane.
Atophan Cruet.	Quiétol.
Bealol.	Rhoféine.
Bi-bromure Vicario.	Sambul Gondard.
Borocalcyl Thévenot.	Sédatine Christiaens.
Boules Quies.	Sédobrol Roche.
Broméine Montagu.	Sirop du Dr Gelineau.
Bromiase Couturieux.	Sirop Teyssédre.
Bromogénol Pépin.	Soneryl.
Bromure Robin.	Sorgal Thevenot.
Bromures Souffron.	Spasmalgine Roche (Ampoules, Comprimés).
Cervol.	Synthol.
Chloral bromuré Dubois.	Thébaïl.
Cryogénine Lumière.	Tribromure Gigon.
Dial Ciba.	Valbornine Rogier.
Dialacétine Ciba.	Valéral Puy.
Didial Ciba.	Valérianate liquide Grignon.
Dozéol.	Valérianate Pierlot.
Energétène Valériane Byla.	Valériane Byla.
Eusomnine Bélières.	Valériane Gmet (sans alcool).
Glutinettes d'Aspirine.	Valérobromine Legrand.
Gosierine.	Valéromenthol.
Hemypnal.	Valéronal.
Hypneural Cos.	Véronidia Buisson.
Képhaldol.	

#### V. — ANÉMIE - ASTHÉNIE

Algatan.	Arrhénuclène.
Aliment Tinardon.	Beef Lavoix.
Ampoules Churchill indolores.	Biocalceose.
Arséniode Buriat.	Bi-iodures Souffron.
Arsylène Roche.	Biodynamine.
	Biogénol Demasles.



Biophorine Girard.	Helital.
Biophoral.	Hémocrinol (Lipoides H.I.)
Biosine Le Perdriel.	Hémagénine.
Biotose Ciba.	Hémofixine Branchu.
Biozol.	Hémoglobine Byla.
Calciphose.	Hémoglobine Dalloz.
Capsules Morrhuine Puy.	Hémoglobine Deschiens.
Carnine Lefranc.	Hémostyl du D <sup>r</sup> Roussel.
Céréalose.	Himotonine.
Cérébroil Leysin.	Hepposarcine Roy.
Céréossine.	Holos.
Chlorocalcion.	Huile Riche.
Colloides Amicros.	Hypophosphites Churchill.
Colloidogénine.	Iodaseptine Cortial.
Composés Gmet.	Iodéyl Fournier.
Comprimés Roche de Thio-	Iodogénol Pépin.
col.	Iodone Robin.
Créosal Dubois.	Iodostarine Roche.
Diastogène.	Iodurase Couturieux.
Dragées Fernel.	Iodures Souffron.
Dragées Hecquet.	Ionoïdes.
Elixir Ducro.	Jugland Gmet.
Embryonine Barré.	Kola Astier.
Eniode.	Lecithosine Robin.
Eucalcium.	Lipocérébrine Chevreton.
Eucytol.	Lipocéthine.
Eudynol.	Marinol.
Extrait de malt français	Mésothorium Buisson.
Desjardins.	Morrhualène Gautier.
Extrait hématique Choay.	Morrhuetine Jungken.
Extrait moelle osseuse	Narsenol.
Choay.	Néoarsycodile.
Farines maltées Jammet.	Néoarsite.
Fer Bravais.	Néo-rhomnol.
Féroxal.	Nergine Heudebert.
Fer Rabuteau.	Nervocithine Tissot.
Ferrocodile et Ferricodile.	Neuroplasmine Fort.
Ferrocil.	Neuroplasma Fort.
Ferromalt.	Neurotrophol Byla.
Ferrophytine Ciba.	Neurovoïne Grémy.
Ferrygène Carron.	Nucléarsitol Robin.
Fluodyle.	Nucléatol Robin.
Fortossan Ciba.	Nucleo-Fer Girard.
Fosfoxyl Carron.	Opocalcium du D <sup>r</sup> Guersant.
Fucus Gmet.	Pepto-Fer du D <sup>r</sup> Jallet.
Globugenol.	Peptonate de fer Robin.
Gloma.	Phoscalgène.
Glutinettes d'hémoglobine.	Phosphogène Favrichon.
Glycérophosphate Dalloz.	Phosphorgane.
Glycérophosphates Robin.	Phostaniol.
Glykolaine Robin.	Phytine Ciba.
Granulé Girard.	Pilules Blancard.
Granules Crosnier.	Pilules Gip.
Hectine.	Plurion Couturieux.



Prosthénase Galbrun.	Splenocrinol (lipoides H.I.)
Quassia-Kina Rabot.	Splenotanic Grémy.
Quina Baron.	Strychnal Longuet.
Quinquina Gmet.	Stenergine.
Reconstituant Mary.	Succomusculine Chaix.
Santogénol Caubin.	Synergyl Vadam.
Séropase.	Tabural Monal.
Sérum Ferrugineux	Tonudol.
Fraisie.	Tricalcine.
Sérum Neurophile Thé-	Triferyl.
venot.	Uroiodine.
Sérum névrossthénique	Vanadarsine (Ampoules,
Fraisie.	Gouttes).
Sinréaline Dehaussy.	Vanadine Chevrier.
Sirap Auzes.	Vanucléol.
Sirap Blancard.	Vériane Buriat.
Sirap Crosnier.	Vin de Baudon.
Sirap aux Hypophosphites	Vin de Bugeaud.
de Fellows	Vin Girard.
Sirap Roche au Thiocol.	Vin et Sirap Nourry.
Spectrol.	Zohol.

#### VI. — ANTIPYRÉTIQUES

Antigrippine Midy.	Néouquine Falières.
Antipyrine Usines du	Pantébrine.
Rhône.	Pantopon Roche.
Aspirine Usines du Rhône.	Pyramidon (Usines du
Apaludol.	Rhône.)
Cervol.	Pyréthane.
Cryogénine Lumière.	Quinoidine Duriez.
Dialacétine Ciba.	Quinquina Gmet.
Elbon Ciba.	Rhoféine.

#### VII. — ANTISEPTIQUES EXTERNES (DÉSINFECTANTS)

Airol Roche.	Kerlol.
Aloysine.	Lusoforme.
Aniodol externe.	Mésosome.
Antiphlogistine.	Néol.
Antodol.	Orargol.
Aristargol.	Ouataplasme.
Beaume Delacour.	Salaseryl.
Boricine.	Salubrine Phénix.
Clonazone Daufresne.	Sanoformine.
Comprimés Guillaumin à	Savon Roche au thigénol.
l'oxycyanure d'Hg.	Stéramine.
Créosomeforme Lambiotte.	Thigénol Roche.
Ektogan Bocquillon.	Thymine.
Fixogène.	Tochlorine.
Formadermine.	Vioforme Ciba.
Goménol.	

## VIII. — ANTISEPTIQUES INTERNES

### (ANTITOXIQUES)

Amibiasine.	Immunizols Grémy.
Aniodol interne.	Lactobacilline.
Antalgot Dalloz.	Lebnol.
Apaludol.	Lentol Couturieux.
Atenos.	Levurase.
Biliase Raby.	Mésiforme.
Bulgarine Thépénier.	Mycolysine du Dr Doyen.
Carbochloryls.	Néolides.
Carbosanis.	Orargol.
Chloramine.	Panbiline.
Choléoboldine Thévenot.	Panfêbrine.
Clonazone Daufresne.	Phylactone Byla.
Colloïdes Clin.	Physiosthenine.
Diastogène.	Produits Midyau Collargol.
Diénol.	Propidon.
Di-Uroïodine.	Rectopanbiline.
Entéroseptyl Clérambourg.	Rhéantine Lumière.
Entérozone.	Sauge Gmet.
Eucalyptine Le Brun.	Séleniol Couturieux.
Facmine Longuet.	Septicémine Cortial.
Féamine.	Silicyl.
Goménol.	Staphylase du Dr Doyen.
Gosiérine.	Staphylococcine.
Hœmabœol Charron.	Thionhydrol Grémy.
Hypodermozone.	Urnosol.
Iodaseptine Cortial.	Uroïodine.
Iodométine.	Vadérol.

## IX. — ARTÉRIOSCLÉROSE HYPERTENSION ARTÉRIELLE ANGINE DE POITRINE

Afatyl Lipoldes H. I.)	Curiodé.
Algatan.	Depuratif Kromelinck.
Aloysine.	Diasclérol.
Amidal.	Dioséine Prunier.
Ampoules Boissy.	Diurène.
Antonal.	Eniodé.
Arséniode.	Eranol.
Artério-sérum Vincardi.	Euphrénine Bastia.
Benzo-Iodhydrine.	Eutensyl Grémy.
Benzylol.	Glycocarpine.
Bi-IodureSouffron.	Goménol.
Cardibaine.	Gui Gmet.
Cardiotanic Grémy.	Gulpsine.
Collo-Iode Dubois.	Hémoductyl.
Cathiodé.	Iodalose Galbrun.

Proslog Logeais	Rectopaniline.
Qua Fournier.	Renotanic Grémy.
Iodogénol Pépin.	Riodine.
Iodométine.	Rythmos Leysin.
Iodostarine Roche.	Santhéose.
Iodurase Couturieux.	Scillarène.
Iodone Robin.	Serum hypotensif Fraisse.
Iodure Philippe.	Silisode.
Iodures Souffron.	Silicyl.
Iode organique Boissy.	Sornaldehyde.
Lipoféine Ciba.	Sornyl.
Lipoiodine Ciba.	Théobryl Roche (Ampou-
Mesothorium Buisson.	les, Gouttes).
Morhualène Gautier.	Théosalvose.
Naïodine.	Thyrénine Grémy.
Néo-Riodine.	Thyrol (Lipoides H. I.)
Oléo-Iode Dubois.	Trinitrine caféinée Dubois
Opothérapie Chaix.	Trinitrine Vicario.
Opothérapie Choay.	Uracetose.
Opothérapie Moncour.	Urnosol.
Panbiline.	Urotropsine.
Phytothérapie Ciba.	Veinosine.
Pilules Doumer.	Verticurine.
Pulmocardine.	

#### X. — ARTHRITISME - GOUTTE - RHUMATISME

Afatyl (Lipoides H. I.)	Cervol.
Algatan.	Chéloïdine.
Algolane.	Citraspirine.
Ampoules Reipar.	Colchi-sal Midy.
Aniodol interne.	Colloïde Dubois.
Antalgol Dalloz.	Collothiol.
Antialgos Christiaens.	Colloïxols du D <sup>r</sup> Riquoir.
Antiophlogistine.	Corps thyroïdes Moncour.
Antiarique de Contrexéville	Curntoxine.
Arsénofode.	Curide.
Arthritose.	Diabétifuge.
Ascème.	Dialyl.
Aspirine Usines du Rhône.	Diasclérol.
Aspirine granulée Usines	Diasés Progil.
du Rhône.	Dimétol Vicario.
Atophan Gruet	Doloma-Guophos
Atoquinol Ciba.	Eau de Saint-Colomban.
Azufrol.	Eranol.
Baume Arôma.	Extrait hépatique Choay.
Baume Bengué.	Extrait thyroïdien Choay.
Baume du D <sup>r</sup> Gigon.	Farines maltées Jammet.
Baume Rhodin.	Fofsoxyl Carron.
Benzo-iodhydricine.	Fucus Gmet.
Bétul-ol Midy.	Globules Fumouze.
Capsules de Morrhaine	Glycocarpine.
Puy.	Goménol.
Gathiode.	Hépatotanic Grémy.

Immunizols Grémy : Rhu-	Riodine.
matisme.	Salène Ciba.
Iodalose Galbrun.	Saliceral.
Iodamelis Logeais.	Salsanos.
Iodaseptine Cortial.	Salyserum.
Iodométine.	Sambul Gondard.
Iodo-thyroidine Catillon.	Santhéose.
Iodures Cros.	Seotral Leysin.
Iode organique Boissy.	Silicyl.
Képhamine Brunot.	Solurel.
Lebnol.	Sphérulines Moncour.
Lipoiodine Ciba.	Sulfargyre.
Liqueur Laville.	Sulfolodol Robin
Liseronine Belières.	Sulfurine.
Migrainol.	Synthol.
Morrhualène Gautier.	Théobryl Roche (Ampou-
Mutandine Grémy.	les, Gouttes).
Naïodine.	Thyonhydrol Grémy.
Néolyse.	Thyrénine Grémy.
Néo-Riodine.	Topique Bertrand.
Néphrocrinol (Lipoides	Ulmarene Gigon.
H. I.)	Ulmamol Gigon.
Névoral Rafey.	Uracétose.
Névrolog Brossard.	Urascol.
Nitroyl Leysin.	Uraseptine Rogier.
Oléo-Iode Dubois.	Urazine.
Oxydothyridine Pâris.	Urisal du D <sup>r</sup> Deschamp.
Panbline.	Urfluine.
Panurot Tissot.	Urilyson.
Papier Fayard.	Uroidine.
Phosoforme.	Uroformine Gobey.
Phosphrine.	Urométine Lambiotte.
Pilules du D <sup>r</sup> Séjournet.	Urosan.
Pipérazine Midy.	Urotrypsine.
Pyréthane.	Vin de Bugeaud.
Rhésal Vicario.	

## XI. — BLENNORRAGIE

Aniodol.	Néol.
Capsules Raquin.	Ovules au Phytol.
Clonazone Daufresne.	Phytol.
Dmégon.	Phytoline Albarran.
Eumictine	Pipérazine Midy.
Felargent.	Plasone Charron.
Gambéol.	Preventyl.
Glyco-Phytol.	Salol Usines du Rhône.
Goménol.	Santal Monal.
Gonacrine.	Santalol Montagu.
Gynéco-Phytol.	Santhéose.
Hexotal.	Sécacornine Roche.
Immunizols Grémy : Uré-	Sektal Grémy.
trile.	Sirop Custos.
Arhéol.	Theisine.

Théobryl Roche (Ampou- les, Gouttes).	Urilyson.
Théosalvose.	Urnosol.
Thigénol Roche.	Urocédrol.
Ugéol.	Uroformine Gobey.
Ugyl.	Urométine Lambiotte.
Uraseptine Rogier.	Urosan.
Urazine.	Vaderol.

## XII. — BRONCHES ET POUMONS

### ASTHME - COQUELUCHE, ETC.

Adrénophyséine Grémy.	Doloma-Génophos.
Æthone.	Elatine Bouin.
Algatan.	Elbon Ciba.
Aloysine.	Elixir Duchamp.
Ampoules Boissy.	Embryonine Barré.
Anaquinine Lescène.	Emulsion Marchais.
Aniodol interne.	Entérozone.
Antiasthme Bengalais.	Eranol.
Antiasthmine Dehaussy.	Eucalyptine Le Brun.
Antigrippine Midy.	Euphon.
Aquintol.	Eusomnine Bélières.
Arséniode Buriat.	Extrait Surréno-Hypophy- saire injectable Choay.
Asthmolysine.	Papier Fayard.
Avanazol Couturieux.	Freinix.
Balsamol Lescène.	Gaïacalcine Latour.
Benzylol.	Germose.
Biogénol Demasles.	Gloma.
Broméine Montagu.	Glyeocarpine.
Cachets Gaïacalcine La- tour.	Gomenol.
Cachets Roche de Thiocol.	Globugénol.
Capsules Dartois.	Globules Fumouze.
Capsules Sals.	Gosiérine Dalloz.
Cérealose.	Gouttes Nican.
Céréossine.	Gouttes livoniennes de Trouette-Perret.
Chloral bromuré Dubois.	Gouttes Scandinaves.
Cigarettes Escouffaire.	Granules Crosnier.
Cigarettes Espic.	Hémogénine.
Citrosodine Grémy.	Histogénol Naline.
Collo-iode théobromo-ca- féiné.	Huile Riche.
Collothiol.	Hypodermozone.
Colloïxols du D <sup>r</sup> Riquoir.	Immunizols Grémy : As- thme; Asthme des foin; ; Bronchites chroniques.
Comprimés Roche de Thiocol.	Iodoarsenic Guiraud.
Créosal Dubois.	Iodaseptine Cortial.
Curiode.	Iodéine Montagu.
Cytobiase.	Iode organique Boissy.
Diastogène.	Lipoféine Ciba.
Diéniol.	Marinol.
Di-Uroïdine.	

Mycolysine du D<sup>r</sup> Doyen.  
 Naïodine.  
 Narceyl Grémy.  
 Néo-Dmetys.  
 Néo-Rhodine.  
 Orargol.  
 Ouataplasme.  
 Panbiline.  
 Pantopon Roche.  
 Paroxyl.  
 Pastilles Géraudel.  
 Pastilles Méry.  
 Pâte Gribell.  
 Perles Taphosote.  
 Perubore.  
 Phosote Lambiotte.  
 Phospho-Gaiacol Mary.  
 Phytothérapie Ciba.  
 Pneumobiol.  
 Pneumocratol.  
 Pneumogéine Renard.  
 Pneumotanic Grémy.  
 Potion Boissel.  
 Poudre Escouffaire.  
 Poudre Espic.  
 Pulmocardine.  
 Pulmolysine Reymont.  
 Résyl.  
 Rhodazil.

Rhodine.  
 Salyptol Narty.  
 Sauge Gmet.  
 Sédogène Sallé.  
 Sérum antiphymique Vadam.  
 Sinaplasme.  
 Sirop Aubergier.  
 Sirop Crosnier.  
 Sirop Gribell.  
 Sirop Lanchat.  
 Sirop Préga.  
 Sirop Roche au Thiocol.  
 Soderseine.  
 Sulfoïdol Robin.  
 Terkal Monal.  
 Thiocol Roche.  
 Thionhydrol Grémy.  
 Thiopeptone.  
 Thyréline Grémy.  
 Tonudol.  
 Topique Bertrand.  
 Uroïdine.  
 Vaccin anti-asthmatique du prof. Minet.  
 Vaccin antipneumonique du prof. Minet.  
 Vérianne Buriat.

### XIII. — CALMANTS - ANTISPASMODIQUES

Algocratine Lancosme.  
 Ampoules de Pantopon Roche.  
 Ampoules de Spasalgine Roche.  
 Antalgol Daloz.  
 Arséniodé Buriat.  
 Asciatine Usines du Rhône.  
 Azigol Thévenot.  
 Béatol.  
 Benzylol.  
 Bibromure Vicario.  
 Borocalcyl Thévenot.  
 Broméine Montagu.  
 Bromiase Couturieux.  
 Bromogénol Pépin.  
 Bromone Robin.  
 Bromure Souffron.  
 Capsules Bruel.  
 Chloral bromuré Dubois.  
 Didial Ciba.  
 Dozéol.

Energétène de Valériane Byla.  
 Euronol.  
 Freinix.  
 Frialine Grémy.  
 Képhaline.  
 Hypneural Cos.  
 Naïodine.  
 Narceyl Grémy.  
 Neurène.  
 Neurinase.  
 Neurobore.  
 Névorol.  
 Pantopon Roche.  
 Paroxyl.  
 Passiflorine.  
 Pepto valériane Gigon.  
 Pyrèthane.  
 Quiétol.  
 Rectopanbiline.  
 Rhodazil.  
 Sédobrol Roche.



Sédosine.	gnon.
Solution Laroyenne.	Valériane Pierlot.
Sorgal Thévenot.	Valériane Byla.
Sornyl.	Valériane Dausse.
Spasmalgine Roche.	Valériane Gmet (sans alcool).
Tetranitrol Roussel.	Valériane Gigon.
Trinitrine Roussel.	Valérobromine Legrand.
Valbornine Rogier.	Valeronal.
Valéral Puy.	Vériane Buriat.
Valériane liquide Gri-	

#### XIV. — CŒUR ET APPAREIL CIRCULATOIRE

Algatan.	Iodamelis Logeais.
Ampoules de Digalène Roche.	Kola Astier.
Ampoules de Théobryl Roche.	Kola Midy.
Angéine.	Lipoféine Ciba.
Antiroïde.	Mokavène.
Benzo-Iodhydrine.	Natibaine.
Camphémol Ciba.	Néo-Riodine.
Cardibaine.	Nitrite de soude Roussel.
Cardiocrinol (Lipoides H. I.).	Ouabaine.
Cardiotania Grémy.	Panbiline.
Cathiode.	Pantopon Roche.
Cigarettes Escoufflaire.	Passiflorine.
Cratagène.	Physéine Grémy.
Crème résolutive du D <sup>r</sup> Rap.	Phytothérapie Ciba.
Curiole.	Pneumogène Renard.
Dépuratif Kromelinck.	Poudre Escoufflaire.
Diastogène.	Rectopanbiline.
Digalène Roche.	Rythmos Leysin.
Digitaine.	Santhéose.
Digitoline Ciba.	Scillarène Sandoz.
Digitoline cristallisée Nativelle.	Sécacornine Roche.
Digitoline Petit-Mialhe.	Silicyl.
Diurène.	Sedobrol Roche.
Dragées toni-cardiaques Le Brun.	Solubaine.
Esculéol.	Strophantus Catillon.
Extrait myocardique Chozy.	Sulfargyre.
Hamaméline Roya.	Tetranitrol Roussel.
Hamamélide.	Théobromose Dumesnil.
Hémodrome.	Théobryl Roche (Ampoules, Gouttes).
Hémoductyl.	Théosalvose.
Hémopausine.	Théoxanthine.
Iodalose Galbrun.	Tot'Hamelis.
Indhaméline Lejeune (simple et pluriglandulaire).	Trinitrine Caféinée Dubois.
	Trinitrine Roussel.
	Verticurine.

## XV. — CONSTIPATION

Amidal.	Laxopeptine Girard.
Amylodiasase Thépénier.	Lebnol.
Anusol.	Licutine Grémy.
Benzylol.	Listose Vicario.
Bilifluine.	Magnésie lourde de Durel.
Biotose Ciba.	Neo-laxatif Chapotot.
Cascara liquide Alexandre.	Nujol.
Cascara Midy.	Oleolaxine.
Cascarine Leprince.	Oléo-Mel.
Choléoboldine Thévenot.	Opochlorine.
Choléo-combretol boldinisé.	Paraffinéol Hamel.
Cristolax.	Pastilles Citon.
Entérocrinol (Lipoides E.I.)	Péristaltine.
Extrait entéritique Choay.	Pilules purgatives du D <sup>r</sup> Dehaut.
Extrait intestinal Moncour.	Poudre Georges.
Farines maltées Jammet.	Rectopaniline.
Félamine Sandoz.	Ricéyl Dygeon.
Frangolaine Auclair.	Santéine.
Frangulose Flach.	Scorogène.
Fucosine.	Sirop de la Maternité.
Glycobyl.	Suppositoires Chaumel.
Hormolaxine.	Suppositoires Pépet.
Huilaixine Gillot.	Tamar Indien.
Huile Crolas.	Tanacetyl.
Képhir Salmon.	Taxol.
Lansoyl.	Thaolaxine.
Laxagarine.	Tisane Saint-Luc.
Laxamalt.	Tridigestine Dalloz.
Laxatif orgeat.	Urnosol.
Varilaxine.	Vitase.
Vasolaxine.	Zymatine.
Végétaline Dubois.	

## XVI. — CONVALESCENCES

Aliment Tinardon.	Céréalose.
Ampoules Churchill indolores.	Céréossine.
Arséniode Buriat.	Colloidogénine.
Arsycodille.	Composés Gmel.
Ascoléine Rivier.	Crescol.
Beef Lavoix.	Créosal Dubois.
Biocalcose Chevretin.	Cytobiase.
Biogénol Demasles.	Diasés Progil.
Biophorine Girard.	Diasténine Grémy.
Biotose Ciba.	Diastogène.
Biozol.	Doloma-Enophos.
Calcéose.	Dragées Fernel.
Calcilline.	Dragées Hecquet.
Calciphose.	Dragées névrosthéniques Yse.
Carnine Lefrancq.	Elixir Duchamp.



Elixir Ducro.	Neurotrophol Byla.
Embryonine Barré.	Neurovoine Grémy.
Enterozone.	Névrosthenine Grémy.
Eucalcium.	Névrosthenine Freyssinge.
Eucytol.	Nucléarsitol Robin.
Exo-Orchitine Byla.	Nucléatol Robin.
Extrait de Quinquina	Nucléo fer Girard.
Nanning's.	Opocalcium du D <sup>r</sup> Guersant.
Extrait orchitique Choay.	Opothérapie Chaix.
Farines maltées Jammet.	Opothérapie Choay.
Fer Bravais.	Orchitine Byla.
Fer manganèse Amicros	Ostéo-hépatine.
Feroxal.	Ovo-lécithine Billon.
Fer Rabuteau.	Panhémol.
Ferrocodile et Ferricodile.	Pepto-fer Jaillet.
Ferromalt.	Pepto-kola Robin.
Ferrophitine Ciba.	Peptonate de fer Robin.
Fluodyle.	Phoscalgène.
Fortossan Ciba.	Phosphogène Favrichon.
Fosfoxy Carron.	Phosphorgane.
Gauro.	Phosphopinal Juin.
Géodyl.	Phostaniol.
Gloma.	Phytine Ciba.
Glutinettes d'hémoglobine.	Plurion Couturieux.
Glycérophosphate Dalloz.	Prosthénase Galbrun.
Glycérophosphate Robin.	Quassia-Kina Rabot.
Globugénol.	Quina Baron.
Granulés Girard.	Quina Laroche.
Glykolaine Robin.	Quincéine.
Hélitai.	Quinquina Gmet.
Hémagénine du D <sup>r</sup> Giraud.	Reconstituant Mary.
Hémocrinol (Lipoides H.I.)	Rhomnol.
Hémofixine Branchu.	Santogénol Caubin.
Hémoglobine Byla.	Serum Neurophile Thé-
Hémoglobine Dalloz.	venot.
Hémoglobine Deschiens.	Sinrénaline Dehaussy.
Hémostyl du D <sup>r</sup> Roussel.	Sirop Girard.
Holos.	Sirop d'Hémoglobine Byla.
Hypophosphites Churchill.	Spectrol.
Kola Astier.	Splenotanic Grémy.
Kola Midy.	Stenergine.
Lipochoi Byla.	Strychnal Longuet.
Lipocithine.	Strychnarsitol Robin.
Malt calciné.	Strychno-Fluocodyle.
Marinol.	Succomusculine Chaix.
Mésothorium Buisson.	Synthol.
Morrhualène Gautier.	Synergyl Vadam.
Morrhuetine Jungken.	Toni lécithine Rogier.
Morrhuxine.	Tonikéine Chevreton.
Musculosine Byla.	Tonudol.
Néo-Arsycodile.	Tricalcine.
Néo-Rhomnol.	Triféryl.
Nergine Heudebert.	Vanadarsine.
Nervocithine Tissot.	Vériane Buriat.

Vitamyl.  
Vin de Baudon.  
Vin Bugeaud.

Vin Girard,  
Vin et Sirop Nourry.  
Zohol.

**XVII. — DERMATOSES - ACNÉ - ECZÉMA  
FURONCULOSE, CREVASSES DES SEINS, etc.**

Aloysine.  
Anapectone Vassal.  
Aniodol externe.  
Antiphlogistine.  
Aristargol (Pommade D).  
Arséniode Buriat.  
Atoquinol Ciba.  
Baume Delacour.  
Baume Duret.  
Bi-iodure Souffron.  
Boricine Meissonnier.  
Borostyrol.  
Bulgarine Thépénier.  
Carbochloryls.  
Carbolactyl.  
Clonazone Daufresne.  
Colloïxols du D<sup>r</sup> Riquoir.  
Collothiol.  
Créosoforme Lambiotte.  
Curatoxine.  
Curiodé.  
Dermo-plastos Dumesnil.  
Diadermine.  
Diasclérol.  
Dimetol Vicario.  
Dmesta (Néo).  
Ebanyl.  
Eczéda.  
Ektogan Bocquillon.  
Emplâtre Cavallès.  
Enteroseptyl Clérambourg.  
Etain Amicros.  
Extrait thyroïdien Choay.  
Eranol.  
Facmine Longuet.  
Farines maltées Jammes.  
Favolysine Thévenot.  
Ferromalt.  
Fixine Grémy.  
Furunculase.  
Gastro-Sodine.  
Goménol.  
Grahules Crosnier.  
Hémagénine du D<sup>r</sup> Giraud.  
Huile Riche.

Immunizols Grémy : Acné,  
Eczéma, Furunculose.  
Inotylol.  
Iodarsenic Guiraud.  
Iodéyl Fournier.  
Iodogénol Pépin.  
Iodométine.  
Iodone Robin.  
Iodostarine Roche.  
Iodothyridine Catillon.  
Iodurase Couturieux.  
Iodures Souffron.  
Jugland Gmet.  
Laccodermes.  
Lebnol.  
Levurase.  
Levurine Couturieux.  
Lipoiodine Ciba.  
Neolyse.  
Néoplalysines du D<sup>r</sup> Ri-  
quoir.  
Néo-Riodine.  
Nisaméline Tronette-Perret  
Quataplasmé.  
Panurol Tissot.  
Phlyctol.  
Phostaniol.  
Pommade Lenoir.  
Pommiode.  
Procuta.  
Propidon.  
Rhagadine Bracquemond.  
Riodine.  
Sapolan.  
Savon Pérusol.  
Savon Roche au Thigénol.  
Silicyl.  
Sirop Crosnier.  
Stannoxy.  
Stannylose Thévenot.  
Stanion.  
Staphylase du D<sup>r</sup> Doyen.  
Staphylo-coccine Fraquet  
Staphylocide Audras.  
Stéramine.  
Sulfargyre.

Sulfodermol Rambaud.	Tridigestine Dalloz.
Thigénol Roche.	Ulcérine Berger.
Thyrénine Grémy.	Vitase.
Thionhydrol Grémy.	Xemaderm.

### XVIII. — DIABÈTE

Blozol	Hépatotanie Grémy.
Choléo-Combréto Boldi-	Insulyl du D <sup>r</sup> Roussel.
nisé.	Insuline Byla.
Diabétifuge.	Panbiline.
Diasclérol.	Pilules du D <sup>r</sup> Séjournet.
Globugénol.	Sinahin.
Glycorol.	Urnosol.
Hémofixine Branchu.	Vin de Bugeaud.

### XIX. — EMPOISONNEMENTS INTOXICATIONS

Amibiasine.	Naiodine Logeais.
Bulgarine Thépénier.	Nigérine Vincent.
Carbosanis.	Panbiline.
Charbon Fraudin.	Phylactone Byla.
Charbon Tissot.	Prôpidon.
Digalène Roche.	Produits Midy au Collargol.
Entéroseptyl Clérambourg.	Quiétyl.
Entérozone.	Rectopanbiline.
Eusomnine Bélières.	Régyl.
Furonculase.	Seleniol Couturieux.
Hypodermozone.	Septicémine.
Iodaseptine Cortial.	Staphylase du D <sup>r</sup> Doyen.
Lantol Couturieux.	Staphylo-coccine Fraquet.
Lebnol.	Uroidine.
Mycolysine du D <sup>r</sup> Doyen.	Vitase.

### XX. — ESTOMAC

Alucol.	Digestif Harvey.
Antacidol.	Doloma-Cenophos.
Babutyrose Lactella.	Dragées Elkin.
Benzolactol.	Dyspeptine Hepp.
Biogastrine.	Elixir Duero.
Bismuth Desleaux.	Elixir eupeptique Tisy.
Carbolactyl.	Elixir du D <sup>r</sup> Mialhe.
Carbosanis.	Entérozone.
Cétrarose Gigon.	Extrait de malt français
Charbon Fraudin.	Desjardins.
Charbon Tissot.	Extrait gastrique Choay.
Choléoboldine Thévenot.	Extrait gastrique Moncour.
Citrosodine Grémy.	Extrait de Quinquina
Colloil Leysin.	Nanning's.
Condurango Gmel.	Farine de malt Heudebert.
Dias Progil.	Farines maltées Jammé.

Gastrocalcine.	Persodine Lumière.
Gastrocaol.	Phosoforme.
Gastrosodine.	Poudre Génia.
Gélobarine.	Proxylol.
Gélogastrine.	Psinae Grémy.
Génésérine.	Quina Laroche.
Hipposarcine Roy.	Quassia-Kina Rabot.
Hopogan Bocquillon.	Rectopaniline.
Kaolinase.	Régyl.
Képhir-Salmon.	Royérine Dupuy.
Lebnol.	Salsanos.
Levurase.	Saturol.
Malt Barley.	Sauge Gmet.
Maltase Fanta.	Sédogastrine.
Maltosan.	Sel de Hunt.
Mangaine.	Sel digestif Bé-me-cé.
Neolyse.	Spasmalgine Roche
Néopalysines du D <sup>r</sup> Riquoir	(Ampoules).
Nigérine Vincent.	Stomophile.
Nutromalt.	Sulfoiodol.
Opothérapie Choay.	Tablettes Perroud.
Panbiline.	Tridigestine Dalloz.
Pangestyl Narty.	Urnosol.
Pâtes lacto-maltées	Vanadine.
Peptodiase.	Vin de Bugeaud.
Peptone Trouette-Perret.	Yaourtine.
Peptonal.	Yoghourt Lactella.
Peptone Vassal.	Zimatine.
Peptosthénine.	

## XXI. — FOIE - PANCRÉAS - RATE

Aniodol Interne.	Extrait pancréatique Choay
Biléyl Fournier.	Extrait splénique Choay.
Biliase Raby.	Farines maltées Jammét.
Bilifluine.	Félamine Sandoz.
Bilirhéine.	Frangoléine Auclair.
Boldo Gmet.	Gastrosodine.
Carbolactyl.	Glycolactimase.
Chlorobyl.	Grains de santé du D <sup>r</sup>
Cholélyse.	Franck.
Choléo-boldine Thévenot.	Hépatobyl.
Choléo-Combretol boldi-	Hépatocrinol (Lipoides
nisé.	H.I.)
Choléo Kinase.	Hépatotanie Grémy.
Choléolactol.	Hexotal.
Cholergine.	Jécol.
Dragées Elkin.	Lebnol.
Diurène.	Magnésie lourde de Durel.
Extrait de bile Choay.	Opochlorine.
Extrait de bile Moncour.	Opothérapie Choay.
Extrait hépatique Choay.	Panbiline.
Extrait entéro-pancréati-	Pancréatotanie Grémy.
que Moncour.	Pancréol (Lipoides H.I.)

Panfêbrine.  
 Pangestyl Narty.  
 Peptosthenine.  
 Pilules Debouzy.  
 Proxtyol.  
 Rhodazyl.  
 Rectopanbiline.  
 Salsanos.  
 Sornyl.  
 Spasmalgine Roche (Am-  
 poulès, Comprimés).

Sphérulines Moncour.  
 Splénocrinol (Lipoides H. I.)  
 Tridigestine Dalloz.  
 Uracétose.  
 Urisanine.  
 Urnosol.  
 Urosan.  
 Vitase.  
 Yaourtine.  
 Zymatine.

## XXII. — GYNÉCOLOGIE ET OBSTÉTRIQUE

Agomensine Cyba.  
 Aïrol Roche.  
 Anexol.  
 Antiphlogistine.  
 Aniodol externe.  
 Aristargol (Ovules et Pom-  
 made Uterine).  
 Boricine Meissonnier.  
 Cétrarose Gigon.  
 Chloral bromure Dubois.  
 Clonazone Daufresne.  
 Colloïxols du Dr Riquoir.  
 Comprimés Guillaumin à  
 l'oxycyanure d'Hg.  
 Corps thyroïdes Moncour.  
 Cosmargyre Thévenot.  
 Elixir de Virginie Nyrdhal.  
 Epoqualine.  
 Extrait ovarien Choay.  
 Extrait mammaire Choay.  
 Extrait placentaire Choay.  
 Extrait hypophysaire (lobe  
 postérieur), injectable  
 Choay.  
 Félargent.  
 Floréases.  
 Frialine Grémy.  
 Gobérol.  
 Goménol.  
 Gyneco-Phytol.  
 Gynécose.  
 Gynérgène Sandoz.  
 Gynocrinol (Lipoides H. I.)  
 Gynolutéol (Lipoides H. I.)  
 Gynopausine.  
 Hamamelis Gmet.  
 Hémagène Tailleux.  
 Hemypnal Ciba.  
 Hexotal.  
 Hémoductyl.

Hémoglobine Deschiens.  
 Hydralin.  
 Hypergal Grémy.  
 Immunizols Grémy : Mé-  
 trites.  
 Indhaméline Lejeune.  
 Laurénol.  
 Ménovarine.  
 Mésoforme.  
 Métritol.  
 Naïodine Logeais.  
 Néolides.  
 Nitium Buisson.  
 Novarine Vicario.  
 Ocréine Grémy.  
 Opothérapie Chaix.  
 Opothérapie Choay.  
 Orargol.  
 Ovules Amicros.  
 Ovules Chaumel.  
 Ovules Derma.  
 Ovules au Phytol.  
 Ovules Roche au Thigénol.  
 Panbiline.  
 Physéine Grémy.  
 Phytoline Albarran.  
 Poudre ovarienne Moncour.  
 Pyrèthane.  
 Rectopanbiline.  
 Salubrine Phénix.  
 Sanoformine.  
 Savon Pérusol.  
 Savon Roche au thigénol.  
 Sécacornine Roche.  
 Sirop de la Maternité.  
 Sistomensine Ciba.  
 Sornyl.  
 Sulfargyre Thévenot.  
 Suppo-Gynals.  
 Surrénofanie Grémy.



Synérines n° 1-5-6 bis 6 bis 7.  
Tampol Roche.  
Thigénol Roche.  
Thionhydrol Grémy.  
Thymine.  
Thyrenine Grémy.

Thyrocréine Grémy.  
Topique Bertrand.  
Uraseptine.  
Urometine Lambiotte.  
Velnosine.  
Vitamyl.

### XXIII. — HÉMOSTATIQUES

Angéline.  
Anthema.  
Borichine Meissonnier.  
Chlorocalcion.  
Elixir de Virginie Nyrdahl.  
Ergot de seigle.  
Extrait de sérum sanguin Choay.  
Extrait hypophysine (lobe postérieur) injectable Choay.  
Gui Gmet.  
Guipsine.  
Gynérgène Sandoz.

Hamaméline Roy.  
Hamamelode.  
Hamamelis Gmet.  
Hémoductyl.  
Hémostyl du Dr Roussel.  
Phyiscine Grémy.  
Renaleptine.  
Scurénaline.  
Sécacornine Roche (Ampoules, Comprimés).  
Sinrénaline Dehaussy.  
Spectrol.  
Tot'Hamelis.

### XXIV. — HYPNOTIQUES

Achanol (Opionomie, Morphinomanie).  
Ampoules de Pantopon Roche.  
Ampoules de Spasmalgine Roche.  
Arseniode Buriat.  
Asciatine.  
Boules Quiès.  
Bromiase Couturieux.  
Bromogénol Pepin.  
Bromures Souffron.  
Chloral bromure Dubois.  
Dial Ciba.  
Dialacétine Ciba.  
Didial Ciba.  
Dozéol.  
Energétène de Valériane Byla.  
Euronol.  
Eusomnine Belières.  
Gardénal.  
Hypneural Cos.  
Hypodermozone.  
Isobromyl.  
Nafodine Logeais.  
Narcyl Grémy.  
Neurène.  
Neurinasce.

Neurotanic Grémy.  
Nyctal.  
Pantopon Roche.  
Passiflorine.  
Quiétyl.  
Sédobrol Roche.  
Sédol.  
Sédosine.  
Sirop d'Aubergier.  
Sirop du Dr Gelineau.  
Sirop Teyssèdre.  
Somnifène Roche.  
Sonéryl.  
Sorgal Thévenot.  
Spasmalgine Roche (Ampoules, Comprimés).  
Tribromure Gigon.  
Théball.  
Valbornine Rogier.  
Valeral Puy.  
Valérianate Grignon.  
Valérianate Pierlot.  
Valériane Gmet.  
Valérobromine Legrand.  
Valéromenthol.  
Valéronal.  
Veriane Buriat.  
Véronidia Buisson.

## XXV. — INTESTINS

Acésine.	Extrait entéro-hépatique
Adrépatine.	Choay.
Aloysine.	Extrait intestinal Moncour.
Alucol.	Farines maltées Jammet.
Alunozal.	Félamine.
Amibiasine.	Fixine Grémy.
Amidal.	Frangoïéine Auclair.
Amylodiastase Thépénier.	Frangulose Flach.
Anapeptone Vassal.	Gastrocol.
Aniodol interne.	Gastro-Sodine.
Antirroide.	Gélotanin.
Babutyrose Lactella.	Glycobl.
Benzolactol.	Glycolactimase.
Benzylol.	Goménol.
Bismuth Desleaux.	Hémagène Tailleur.
Billase Raby.	Hipposarcine Roy.
Bilfluine.	Hopogan Bocquillon.
Biolactyl Fournier.	Hormolaxine.
Blédine Jacquemaire.	Huilaixine Gillot.
Boldo Gmet.	Huile Crolas.
Bolécane Monal.	Immunizols Grémy : Ap-
Bulgarine Thépénier.	pendicite ; Dysenterie
Carbolactyl.	Entérite.
Carbosanis.	Képhir-Salmon.
Cascara liquide Alexandre.	Lab-lacto ferment.
Cascara Midy.	Lactimase.
Cascarine Leprince.	Lactobacilline.
Cathiodé.	Lactolaxine Fyda.
Charbon Tissot.	Lactozymase.
Chloramine.	Lansoyl.
Chlorobyl.	Laxagarine.
Cholétoires Byla.	Laxamalt.
Choléoboldine Thévenot.	Laxatif Orgeat.
Colloil Leysin.	Laxopeptine Girard.
Choléo-Combrétol boldi-	Lebnol.
nisé.	Levurase.
Colloixols du Dr Riquoir.	Licutine Grémy.
Condurango Gmet.	Listose Vicario.
Coréine.	Magnésie lourde de Durel.
Créosoforme Lambiotte.	Maltosan.
Cristolax.	Mangaine.
Dépuratif Kromelinck.	Neolyse.
Dimol.	Neo-laxatif Chapotot.
Doloma-Enophos.	Néoplalysines du Dr Riquoir
Dragées Elkin.	Nigerine Vincent.
Dyspeptine Hepp.	Nujol.
Elixir eupeptique Tisy.	Nutromalt.
Entéroseptyl Clérambourg.	Oléolaxine.
Enterovaccin Lumière.	Oléo-Mel.
Enterozone.	Panbiline.
Extrait de bile Choay.	Pancréol (Lipoides H. I.)
Extrait entéritique Choay.	Paulacto Midy.

Papaine Trouette-Perret.	Stomophile.
Paraffinéol Hamel.	Sulfoiodol.
Peptosténine.	Suppositoires Adreno-Styp-
Péristaltine.	tiques Midy.
Pilules purgative du D'	Suppositoires Pepet.
Dehaut.	l'anifuge Kirn.
Phylactone Byla.	Tamar indien.
Physcine Grémy.	Taxol.
Pommade Midy.	Thaolaxine.
Poudre Génia.	Thigénol Roche.
Proxylol.	Tisane Saint-Luc.
Psinase Grémy.	Tridigestine Dalloz.
Rectoline.	Urnosol.
Rectopanbiline.	Varilaxine.
Ricéyl Dygeon.	Vasolaxine.
Salol Usines du Rhône.	Végétaline Dubois.
Salsanos.	Vitase.
Scorogène.	Yaourtine.
Sirop de la Maternité.	Yoghourt Lactella.
Sphérulines entéritiques	Zymatine.
Moncour.	

## XXVI. — LYMPHATISME - SCROFULE RACHITISME

Algatan.	Ferrophytine Ciba.
Arséniode Buriat.	Fer manganèse Amicros.
Biocalcose.	Fosfoxy Carron.
Biozol.	Globules Fumouze.
Cachets Roche de Thiocol.	Glutinettes d'hémoglobine
Calciphose.	Glycérophosphate Dalloz.
Capsules de Morrhuine Puy.	Glycérophosphate Robin.
Carbine Lefrancq.	Granules Crosnier.
Cérealose.	Granulé Girard.
Céreossine.	Hélical.
Chloro-Calcion.	Hémagénine.
Colloidogénine.	Hémoglobine Dalloz.
Comprimés Roche de	Hémoxine Branchu.
Thiocol.	Histogénol Naline.
Créosal Dubois.	Holos.
Curiodé.	Huile Riche.
Cytobiase.	Hypophosphites Churchill
Diastogène.	Iodalose Galbrun.
Dragées Fernel.	Iodarsenic Guiraud.
Elixir Ducro.	Iodaseptine Cortial.
Embryonine Barré.	Iodéyl Fournier.
Eucalcium.	Iodogénol Pépin.
Extrait malt français Des-	Iodometine.
jardins.	Iodostarine Roche.
Extrait moelle osseuse	Iodurase Couturieus.
Choay.	Lécithosine Robin.
Farines maltées Jammet.	Lipocythol Grémy.
Ferromalt.	Lipiodine Ciba.



Malt calcine.	Prosthénase Galbrun.
Marinol.	Proteobiol.
Morrhuetine Jungken.	Reconstituant Mary.
Morrhualène Gautier.	Sirop Grosnier.
Morrhuxine.	Sirop Girard.
Néo-Riodine.	Sirop Roche au Thiocol.
Nergine Heudebert.	Sténergine.
Opocalcium du D <sup>r</sup> Guersant.	Succomusculine Chaix.
Oposynergines.	Tonudol.
Ovomaltine.	Tricalcine.
Panbiline.	Triféryl.
Pancalcine.	Trixyl Fraudin.
Panhémol.	Uroidine.
Persodine Lumière.	Vanadarsine.
Phospho-Gaiacol Mary.	Vanucléol.
Phosphogène Favrichon.	Vin de Baudon.
Phosphorgane.	Vin Girard.
Phytine Ciba.	Vitamyl.
Polyminéral Fort.	Zohol.

**XXVII. — MALADIES INFECTIEUSES  
et PARASITAIRES, GRIPPE, PALUDISME, etc**

Apaludol Auclair.	Plurion Couturieux.
Aplexil.	Produits Midy au Collargol.
Aniodol interne.	Propidon.
Antalgol Dalloz.	Quinéase.
Atonos.	Quinoforme.
Billase Raby.	Quinoïdine Duriez.
Cervol.	Rectopanbiline.
Cosmargyre Thévenot.	Résyl Ciba.
Digalène Roche.	Rhagadine Bracquemond.
Elixir Duchamp.	Sédogène Salle.
Enterozone.	Septicémie.
Ferromalt.	Splénotanin Grémy.
Hamabœol Charron.	Staphylase du D <sup>r</sup> Doyen.
Hectargyre.	Staphylocide Audras.
Hectine.	Staphylo-coccine.
Hypodermozone.	Stibyl.
Immunizols Grémy.	Synthol.
Iode organique Boissy.	Thyonhydrol Grémy.
Kola granulé Astier.	Tonudol.
Luarsyl.	Sulfargyre Thévenot.
Ocargol.	Urnosol.
Panbiline.	Urométine Lambiotte.
Panfèbrine.	Urosan.
Panhémol.	Uracétose.
Phytinate quinine Ciba.	Urisanine.

**XXVIII. — NERFS (HYSTÉRIE, ÉPILEPSIE,  
NEURASTHÉNIE, ETC.)**

Allonal Roche.	Ampoules de Pantopon Roche.
----------------	-----------------------------

Ampoules de Spasmalgine Roche.	Neurolipase.
Antialgos Christiaens.	Neurotanic Grémy.
Arsylène Roche.	Neurotrophol Byla.
Azigol Thévenot.	Neurovoïne Grémy.
Beatol.	Nopirine Vicario.
Benzylol.	Opothérapie Chaix.
Biodynamine.	Opothérapie Choay.
Biozol.	Panbiline.
Borocalcyl Thévenot.	Pantopon Roche.
Broméine Montagu.	Passiflorine.
Bromiase Couturieux.	Phoscalgène.
Bromogénol Pépin.	Phosoforme.
Bromure Robin.	Phytine Ciba.
Bromures Souffron.	Quiétol.
Calciphose.	Rectopanbiline.
Cérébrocrinol (Lipoide H. I.)	Sédatine Christiaens.
Cérébroil Leysin.	Sédatox.
Chloral bromuré Dubois.	Sédobrol Roche.
Citraspirine.	Sédol.
Comitol.	Sédoneurol Dehaussy.
Dial Ciba.	Sédosine.
Dialacétine Ciba.	Sérum Neurophile Thévenot.
Diasténine Grémy.	Sérum Nevrosthénique Fraisse.
Diastogène.	Sirop du Dr Gélincan.
Doloma-Cenophos.	Sirop d'Aubergier.
Dragées du Dr Gélincan.	Sirop aux Hypophosphites de Fellows.
Dragées névrosthéniques Ysc.	Solution Laroyenne.
Energétène de valériane Byla.	Somnifène Roche.
Euronol.	Sorgal Thévenot.
Eusomine Belières.	Spasmalgine Roche.
Fosfoxyll Carron.	Staphylase bromurée du Dr Doyen.
Gardénal.	Succomusculine Chaix.
Génésérine.	Sulfargyre.
Glycérophosphate Dalloz.	Tribromure Gigon.
Glycérophosphate Robin.	Trixyll Fraudin.
Hémoglobine Dalloz.	Valbornine Rogier.
Histogénol Naline.	Valéral Puy.
Hypneural Cos.	Valériane Gmet (sans alcool).
Kola Granulée Astier.	Valerianate liquide Grignon.
Lipocérébrine Chevretin.	Valérianate Pierlot.
Mokavène.	Valérobromine Legrand.
Morrhualène Gautier.	Valéromenthol.
Naiodine.	Valéronal.
Néolyse.	Valimyl.
Nergine Heudebert.	Vanadine Bocquillon.
Neurène.	Vériane Buriat.
Neurinase.	Vanucéol.
Neurobore.	Véronidia Buisson.
Neurodose.	

**XXIX. — OBÉSITÉ**

Afatyl (Lipoides H. I.)	Iodostarine Roche.
Algatan.	Iodo-thyroïdine Catillon.
Antiurique de Contrexéville	Iodure Philippe.
Biliase Baby.	Lipoiodine Ciba.
Colloidine.	Néo-Riodine.
Corps thyroïde Moncour.	Oxydothyridine Paris.
Curiode.	Panbiline.
Dépuratif Kromelinck.	Panurol Tissot.
Doloma-Cenophos.	Riodine.
Dialyl.	Salsanos.
Diasclérol.	Santhéose.
Diastogène.	Théisine.
Eau de Saint-Colomban.	Théobryl Roche (Ampou-
Extrait thyroïdien Choay.	les, Gouttes).
Fucus Gmet.	Théosalvose.
Globules Fumouze.	Thyrénine Grémy.
Hémagénine.	Uraseptine Rogier.
Iodalose Galbrun.	Urazine.
Iodamelis Logeais.	Urnozol.
Iodhydrinedu D <sup>r</sup> Deschamp	Uroformine Gobey.
Iodométine.	Urométine Lambiotte.

**XXX. — OPHTALMOLOGIE**

Aniodol externe.	Panbiline.
Clonazone Daufresne.	Seurénaline.
Colluborine Dupuy.	Seurocaline.
Felargent.	Seuroforme.
Glycocarpine.	Silicyl.
Goménol.	Stéramine.
Immunizols Grémy : Con-	Sulfargyre.
jonctivites ; Ulcérations	Thigénol Roche.
de la Cornée.	Thionhydrol Grémy.
Naïodine.	Tubes Dulcis.
Ophtalmine.	Tubes du D <sup>r</sup> Guiraud.
Orargol (Collyre).	Vioforme Ciba.
Phytol.	

**XXXI. — OPOTHÉRAPIE ET  
VACCINOTHÉRAPIE**

Adrénaline Aguetant.	Endocrisines Fournier.
Adrépatine.	Enterovaccin Lumière.
Adréno-physéine Grémy.	Euphon.
Agomensine Ciba.	Epidosine Grémy.
Aplexil.	Extraits totaux Choay.
Biliase Raby.	Gynopausine.
Capsules Sals.	Hémoglobine Deschiens.
Cardiotonic Grémy.	Hépatotonic Grémy.
Choléo Kinase.	Huile Riche.
Colloïxols du D <sup>r</sup> Riquoir.	

<p>Immunizols Grémy : Abscès chauds - Plaies suppurées; Abscès froids - Fistules; Acné; Appendicite; Asthme; Asthme des foin; Bronchites chroniques; Conjonctivites; Cystites - Pyélonéphrites; Dysenterie; Eczéma; Psoriasis; Entérite; Furunculose; Gangrène; Grippe; Métrites; Méningocoque; Ostéomyélite; Otites; Rhumatismes; Sarcome; Typhoïde; Ulcérations de la cornée; Uréthrites.</p> <p>Lipoides H. I. — Chaque lipide est en même temps un aliment et un excitant pour l'organe dont il provient.</p> <p>Neurovoine Grémy.</p> <p>Neurotanin Grémy.</p> <p>Océrine Grémy.</p> <p>Opothérapie Byla.</p> <p>Opothérapie Chaix.</p> <p>Opothérapie Choay.</p> <p>Opothérapie Fournier Fr.</p> <p>Opothérapie Moncour.</p> <p>Opothérapie de la Société</p>	<p>Française d'Opothérapie S. F. O.</p> <p>Opothérapie Paris.</p> <p>Opozones Lumière.</p> <p>Ostéohépatine.</p> <p>Panbilline.</p> <p>Panfibrine.</p> <p>Panglandine.</p> <p>Peptosténine Choay.</p> <p>Perubore.</p> <p>Physéine Grémy.</p> <p>Pilules du Dr Debouzy.</p> <p>Pneumotanin Grémy.</p> <p>Proxystases.</p> <p>Rectopanbilline.</p> <p>Rénotanin Grémy.</p> <p>Rhéantine Lumière.</p> <p>Sinrénaline Dehaussy.</p> <p>Sistomensine Ciba.</p> <p>Splénotanin Grémy.</p> <p>Surrénotanin Grémy.</p> <p>Synérines Choay.</p> <p>Thyrénine Grémy.</p> <p>Thyrocréine Grémy.</p> <p>Tridigestine Dalloz.</p> <p>Vaccins atoxiques stabilisés Poulenc.</p> <p>Vaccins bactériens I. O. D.</p> <p>Vaccins microbiens curatifs et préventifs Grémy.</p>
---------------------------------------------------------------------------------------------------------------------------------------------------------------------------------------------------------------------------------------------------------------------------------------------------------------------------------------------------------------------------------------------------------------------------------------------------------------------------------------------------------------------------------------------------------------------------------------------------------------------------------------------------------------------------------------------------------------------------------------------------------------------	---------------------------------------------------------------------------------------------------------------------------------------------------------------------------------------------------------------------------------------------------------------------------------------------------------------------------------------------------------------------------------------------------------------------------------------------------------------------------------------------------------------------------------------------------------------------------------------------------------------------------------------------------------------------------------------------------------------------------------------------------------------

## XXXII. — OTO - RHINO - LARYNGOLOGIE

<p>Anaquinine.</p> <p>Aniodol.</p> <p>Antiasthme Bengalais.</p> <p>Arhine Lambiotte.</p> <p>Audigénine.</p> <p>Balsamol.</p> <p>Boricine Meissonnier.</p> <p>Boules Quiès.</p> <p>Cigarettes Espic.</p> <p>Clonazone Daufresne.</p> <p>Cocaine Midy.</p> <p>Colloïdogénine.</p> <p>Colloïxols du Dr Riquoir.</p> <p>Colluborine Dupuy.</p> <p>Dragées Bengue.</p> <p>Glycocarpine.</p> <p>Goménol.</p> <p>Granules Crosnier.</p>	<p>Fluodyle.</p> <p>Freinix.</p> <p>Hémagénine.</p> <p>Huile Riche.</p> <p>Immunizols Grémy : Asthme des Foin; Otites.</p> <p>Indhaméline Lejeune pluriglandulaire.</p> <p>Kinectine.</p> <p>Kipsol.</p> <p>Mésosome.</p> <p>Mucosodine.</p> <p>Naïodine.</p> <p>Néol.</p> <p>Orargol.</p> <p>Pastilles Géraudel.</p> <p>Pastilles Mackenzie.</p> <p>Pastilles Méry.</p>
----------------------------------------------------------------------------------------------------------------------------------------------------------------------------------------------------------------------------------------------------------------------------------------------------------------------------------------------------------------------------------------------------------------------------------	--------------------------------------------------------------------------------------------------------------------------------------------------------------------------------------------------------------------------------------------------------------------------------------------------------------------------------------------------------------------------

Pulmolysine Reymont.  
Rhinargyne.  
Rhino-menthol.  
Scurocaine.  
Sédogène Sallé.  
Sirop Crosnier.  
Stéramine.

Sulfargyre.  
Sulfuryl Monal.  
Tablettes d'oxymenthol  
Perraudin.  
Thigénol Roche.  
Vaccins bactériens I. O. D.  
Vioforme Ciba.

### XXXIII. — PEAU ET CUIR CHEVELU (GERÇURES, ENGELURES, etc.)

Acépilline.  
Aniodol externe.  
Arsylène Roche.  
Aristargol (Pommade).  
Baume Duret.  
Bi-iodure Souffron.  
Bulgarine Thépénier.  
Capsules Sals.  
Clonazone Daufresne.  
Collothiol.  
Créosoforme Lambiotte.  
Crypthermol.  
Curatoline.  
Curiodol.  
Dermo-plastols Dumesnil.  
Diachusine.  
Diadermine.  
Dmesta (Néo-)  
Ebanyl.  
Eczeda.  
Emplâtres Cavaillès.  
Entéroseptyl Clérambourg.  
Eranol.  
Extrait Thyroïdien Choay.  
Favolysine Thévenot.  
Formadermine.  
Furunculase.  
Gastro-Sodine.  
Globules Fumouze.  
Goménol.  
Granules Crosnier.  
Hémagénine du D<sup>r</sup> Giraud.  
Huile Riche.  
Immunizols Grémy : Aéné;  
Eczéma. — Psoriasis; Furunculose.  
Inotylol.  
Iodarsenic Guiraud.  
Iodéyl Fournier.  
Iodogénol Pépin.

Iodométine.  
Iodone Robin.  
Iodostarine Roche.  
Iodothyroïdine Catillon.  
Iodurase Couturieux.  
Iodures Souffron.  
Jugland Gmet.  
Laccodermes.  
Lebnol.  
Levurase.  
Levurine Couturieux.  
Lipoiodine Ciba.  
Mésosome.  
Néol.  
Néolyse.  
Néo-Riodine.  
Nisaméline Trouette-Perret.  
Ouataplasme.  
Panbiline.  
Panurol Tissot.  
Peptonal.  
Phlyctol.  
Pommiodol.  
Propidon.  
Rectopanbiline.  
Rhagadine Bracquemond.  
Riodine.  
Sapolan.  
Savon Pérusol.  
Savon Roche au Thigénol.  
Silicéyl.  
Sirop Crosnier.  
Stanion Couturieux.  
Stannoxyol.  
Stanylose Thévenot.  
Staphylase du D<sup>r</sup> Doyen.  
Staphylococcine Fraquet.  
Stéramine.  
Sulfargyre.  
Sulfodermol Rambaud.



Thigénol Roche.  
Thyrénine Grémy.  
Thionhydrol Grémy.

Ulcérine Berger.  
Xemaderm.

#### XXXIV. — RECONSTITUANTS - STIMULANTS

##### TONIQUES + RÉCALCIFIANTS

Algatan.	Fer Rabuteau.
Ampoules Churchill indolores.	Ferrocodile et Ferricodile.
Arrhénuclène.	Fluodyle.
Arsycodyle.	Fortossan Ciba.
Arsylène Roche.	Fosfoxyl Carron.
Ascolène Rivier.	Gauiol.
Biocalcose Chevretin.	Géodyl.
Biogénol Demasles.	Globugénol. —
Biophorine Girard.	Gloma.
Biotoxine Ciba.	Glutinettes d'hémoglobine.
Calcéose.	Glycérophosphate Dalloz.
Calcilène.	Glycérophosphate Robin.
Calciphose.	Glykolaine Robin.
Carnine Lefrancq.	Héltal.
Cécalose.	Hémagénine du Dr Giraud.
Cérébroil Leysin.	Hémocrinol (Lipoides H.I.).
Cérésine.	Hémoglobine Byla.
Colloidogénine.	Hémoglobine Dalloz.
Composés Gmet.	Hémoglobine Deschiens.
Créosal Dubois.	Hémostyl du Dr Roussel.
Crescol.	Hipposarcine Roy.
Diasténine Grémy.	Holos.
Diastogène.	Hypophosphites Churchill
Doloma-Enophos.	Kola Astier.
Dragées Fernel.	Kola Midy.
Dragées Hecquet.	Lipochol Byla.
Dragées névrossthéniques	Lipocythol Grémy.
Yse	Marinol.
Elixir Duchamp.	Mésothorium Buisson.
Elixir Ducro.	Morrhualène Gautier.
Embryonine Barré.	Morrhuxine.
Entérozone.	Morrhuxine Juncken.
Epidosine Grémy.	Musculosine Byla.
Eucalcium.	Néo-arsycodile.
Exo-orchitine Byla.	Néo-Rhommol.
Extrait orchitique Choay.	Neurolipase.
Extrait surrénal Choay.	Neuroplasmine Fort.
Farines maltées Jammet.	Neurosine Prunier.
Fer Brawais.	Neurotrophol Byla.
Fer manganèse Amicros.	Névrossthénine Freyssinge.
Ferrophytine Ciba.	Nucléarsitol Robin.
Ferromalt.	Nucléatol Robin.
Feroxal.	Nucléo-fer Girard.
	Opocalcium du Dr Guersant

Opothérapie Choay.	Fraïsse.
Orexyl.	Silicyl.
Orchitine Byla.	Sinrénaline Dehaussy.
Ostéohépatine.	Sirop aux Hypophosphites
Ovolécithine Billon.	de Fellows.
Ovomaltine.	Sirop d'Hémoglobine Byla.
Pancalcine.	Solution Henry Mure.
Pepto-fer Jalliet.	Spectrol.
Pepto-Kola Robin.	Strychnarsitol Robin.
Peptonate de fer Robin.	Strychnofluocodyle.
Phosphorgane.	Synergyl Vadam.
Phytine Ciba.	Toni-écithine Rogier.
Polyminéral Fort.	Tonikéine Chevreton.
Quassia-Kina Rabot.	Tonudol.
Quina Baron.	Tricalcine.
Quinéine.	Triféryl.
Quinoidine Duriez.	Vanadarsine (ampoules-
Quinquina-Gmet.	gouttes).
Rhomnol.	Vanucléol.
Santogénol Caubin.	Vin de Bugeaud.
Sérum Neutrophile Thé-	Vin Girard.
venot.	Zohol.
Sérum névrossthénique	Zymatine.

#### XXXV. — STOMATOLOGIE

Aniodol.	Mésiforme.
Antipyrine Usines du Rhône.	Naiodine.
Aspirine Usines du Rhône.	Néol.
Boricine Meissonnier.	Névralgol Brossard.
Clonazone Daufresne.	Pyramidon Usines du Rhône.
Crypthermol.	Pyrethane.
Dial Ciba.	Quiétol.
Didial Ciba.	Spasalgine Roche.
Képhaldol.	Véronidia Buisson.

#### XXXVI. — SYPHILIS

Acetylarsan.	Cosmargyre Thévenot.
Arquéritol Lesure.	Crypthermol.
Arsénobenzol.	Curaluès.
B. I. A.	Curiode.
Bitodure Hg. Midy.	Cytotropines.
Bitodures Souffron.	Elixir Dérêt.
Biodermyl Monal.	Elixiriododépuratif Pépin.
Bismhydral.	Elixir Spes.
Bismuthoidol.	Enésol.
Cathiode.	Eniade.
Cérébrocrinol (Lipoides H. I.)	Eparséno.
Cyanhermine.	Eparséno infantile.
Colloïxols du Dr Riquoir.	Eranol.

Erythroluès.	Néoby Trouette Perret
Galyl.	Néo-Riodine.
Gambéol.	Néo-Trépol.
Globules Fumouze.	Novargyre.
Granules Crosnier.	Novarsenobenzol.
Hectargyre.	Oléo Bi-Roche.
Hectine.	Oléo Iode Dubois.
Hermasinol.	Pambiase Charron.
Hydrargol.	Pilules Lemary.
Iodalose Galbrun.	Plurion Couturieux.
Iodarsenic Guiraud.	Pilules d'Hermal Bretonneau.
Iodaseptine Cortial.	Préventyl.
Iodéyl Fournier.	Quinby (Quinio-Bismuth).
Iodo-Bismuthate de Quinine Fraisse.	Rhodarsan.
Iodo-Bismuth Ercé.	Riodine.
Iodogénol Pépin.	Rubyl.
Iodométine.	Signodine Grémy.
Iodone Robin.	Sirop Crosnier.
Iodostarine Roche.	Spirillan.
Iodurase Couturieux.	Staphylase iodurée du D <sup>r</sup> Doyen
Iodure Philippe.	Stovarsol.
Iodures Souffron.	Sulfarène.
Iode organique Boissy.	Sulfargyre Thévenot.
Lipiodol.	Sulfarsénol.
Lipogyre Ciba.	Sulfoiodol Robin.
Lipoiodine Ciba.	Supparyres du D <sup>r</sup> Faucher
Lual.	Tarbisol.
Luarsyl.	Tartro-Bi Roche
Luatol.	Thionhydrol Grémy.
Ludin.	Trépol.
Musculargyre.	Uroiodine.
Muthanol.	Veinargyre.
Narsénol.	Vin et Sirop Nourry.

### XXXVII. — SYSTÈME VEINEUX

#### VARICES - HÉMORROÏDES

Adrépatine.	Diachusine.
Angéine.	Dioscine Prunier.
Aniodol externe.	Esculéol.
Antirrhoïde.	Galyl.
Anusol.	Glycocarpine.
Aphloïne.	Gouttes fluxines.
Aristargol (Pommade A).	Gouttes de Séru.
Baume Arôma.	Hamaméline Roya.
Baume Suelta.	Hamaméliode.
Carbosanis.	Hamamélis Gmet.
Céredine.	Hémagène Tailleur.
Cratagine.	Hémoductyl.
Crème résolutive du D <sup>r</sup> Rap	Hemodrome.



Hémopausine.  
Iodhameline Lejeune (simple et pluriglandulaire).  
Iodamelis Logeais.  
Kerlol.  
Panbiline.  
Pommade Midy.  
Rectoline.

Rectopanbiline.  
Silicyl.  
Suppositoires Midy.  
Suppositoires Pepet.  
Thyrodose.  
Toffhamélis.  
Vémosine.

### XXXVIII. — TUBERCULOSE

Algatan.  
Aloysine.  
Ampoules Churchill.  
Anaquintine.  
Angiolymph du D<sup>r</sup> Rous.  
Aniodol interne.  
Arséniode.  
Arsylène Roche.  
Ascolène Rivier.  
Bactioxycne.  
Balsamol.  
Beef Lavoix.  
Biocalcose Chevreton.  
Biogénol Demasles.  
Biophorine Girard.  
Blozol.  
Cachets Roche de Thiocol.  
Calceose.  
Calciline.  
Calciphose.  
Camphémol Ciba.  
Capsules de Morrhuine Puy.  
Capsules Sals.  
Carnine Lefrancq.  
Cathiode.  
Céréalose.  
Céréossine.  
Chlorocalcion.  
Cholergine.  
Colloïdogénine.  
Colloïxols du D<sup>r</sup> Riquoir.  
Collothiol.  
Composés Gmet.  
Comprimés Roche au Thiocol.  
Créosal Dubois.  
Crescol.  
Cytobiase.  
Diasés Progil.  
Diastogène.  
Dioradin.  
Doloma-Cenophos.

Dragées Fernel.  
Elatine Bouin.  
Elbon Ciba.  
Elixir Duchamp.  
Elixir Ducro.  
Embryonine Barré.  
Emulsion Marchais.  
Entérozone.  
Eranol.  
Eucalcium.  
Eucalyptine Le Brun.  
Eucytol.  
Farines maltées Jammet.  
Fortossan Ciba.  
Fosfoxy Carron.  
Galacalcine La Tour.  
Gaurol.  
Géodyl.  
Germose.  
Globules Fumouze.  
Glutinettes d'hémoglobine.  
Glycérophosphate Dall'oz.  
Goménol.  
Gouttes livoniennes de Trouette-Perret.  
Gouttes Nican.  
Gouttes Scandinaves.  
Granules Crosnier.  
Granulé Girard.  
Hectine.  
Héltal.  
Hémagénine du D<sup>r</sup> Giraud.  
Hémofixine Branchu.  
Hémoglobine Dalloz.  
Hémoglobine Deschiens.  
Hémostyl du D<sup>r</sup> Roussel.  
Hépatotonic Grémy.  
Hipposarcine Roy.  
Histogénol Naline.  
Holos.  
Hypodermozone.  
Hypophosphites Churchill.

s Grémy : Abscès	Proteobiol.
Fistules.	Pulmostéryl.
Iodaseptine Cortial.	Quina Baron.
Iodéine Montagu.	Rectopaniline.
Jugland Gmet.	Résyl Ciba.
Kola Astier.	Santogénol Caubin.
Kola Midy.	Sauge Gmet.
Lipocytthol Grémy.	Sérum antiphymique
Mésorthorium Buisson.	Vadam.
Morrhualène Gantier.	Séropase.
Morrhuetine Jungken.	Silicyl.
Musculosine Byla.	Sirop Crosnier.
Neuroplasma Fort.	Sirop Girard.
Néarsycodile.	Sirop Roche au Thiocol.
Nergine Heudebert.	Spectrol.
Neurotrophol Byla.	Succomusculine Chaix.
Nucléarsitol Robin.	Terkal Monal.
Nucléatol Robin.	Thalaxotonine Vadam.
Nucléo-fer Girard.	Thiocol Roche.
Oléo-iode Dubois.	Thiopeptone.
Opocalcium du D <sup>r</sup> Guersant	Tonikéine Chevreton.
Optarsegol.	Tonudol.
Ostéohépatine.	Tricalcine.
Ostreine Buisson.	Triféryl.
Panbiase Charron.	Trixyl Fraudin.
Panbiline.	Tuberculine C. L.
Pancalcine.	Tubérol.
Panfèbrine.	Uroiodine
Panhémol.	Vaccin antiasthmatique.
Pélospanines Fournier.	du prof. Minet.
Perles Taphosote.	Vanadarsine (ampoules,
Persodine.	Gouttes).
Phosote Lambiotte.	Vanadine Bocquillon.
Phosphopinal Juin.	Vanucléol.
Phosphorgane.	Vérilane Buriat.
Phytine Ciba.	Vin de Bugeaud.
Pneumocratol.	Vin Girard.
Pneumotonic Grémy.	Zohol.
Pneumobiol.	

### XXXIX. — TUMEURS — CANCER

Aniodol.	Néoplalysines 21 D <sup>r</sup> Riquoir
Backerine activée.	Enophos.
Diachusine.	Papier Fayard.
Doloma.	Patholysine.
Néolyse et Sero-Diagnostic	Radiolysine.
Thomas et Benetti.	

### XL. — VOIES GÉNITO-URINAIRES

(REINS, VESSIE, URÈTRE, TESTICULES, etc...)

Adrépatine.	Anexol.
	Aniodol interne.

Antiurique de <sup>s</sup> Contrexé-ville.	Rectopanbiline.
Arhéol.	Rénofanie Grémy.
Boricine Meissonnier.	Rhéantine Lumière.
Carbosanis.	Salol Usines du Rhône.
Clonazone Daufresne.	Salsanos.
Colchi-Sal Midy.	Santal Monal.
Dmegon (Néo).	Santhéose.
Eau de Saint-Colomban.	Sécacornine Roche.
Elatine Bouin.	Sektal Grémy.
Eumictine.	Septicémine.
Extrait Rénal Choay.	Sornyl.
Extrait Rénal Moncour.	Sphérulines Moncour.
Globules Ramon.	Théobryl Roche (Ampou-les, Gouttes).
Glyco-Phytol.	Théoxanthine.
Goménol.	Thigénol Roche.
Gonacrine.	Ugeol.
Gynergène.	Ugyl.
Hamamelis Gmet.	Uracétose.
Hemypnal.	Uraséol.
Hétérolysine Oliviero.	Uraseptine Rogier.
Héxotal.	Urazine.
Immunizols Grémy : Uré-thrite.	Urilluine.
Néphrocrinol (Lipoides H.I.).	Urilyson.
Panbiline.	Urisanine.
Panurol Tissot.	Urnosol.
Phytol.	Urocédrol.
Phytoline Albarran.	Uroformine Gobey.
Pipérazine Midy.	Uroiodine.
Préventyl.	Urométine Lamblotte.
	Urosan Dufayard.
	Vaderol.



2<sup>e</sup> Partie

---

**DICTIONNAIRE  
DE SPÉCIALITÉS  
PHARMACEUTIQUES**

---



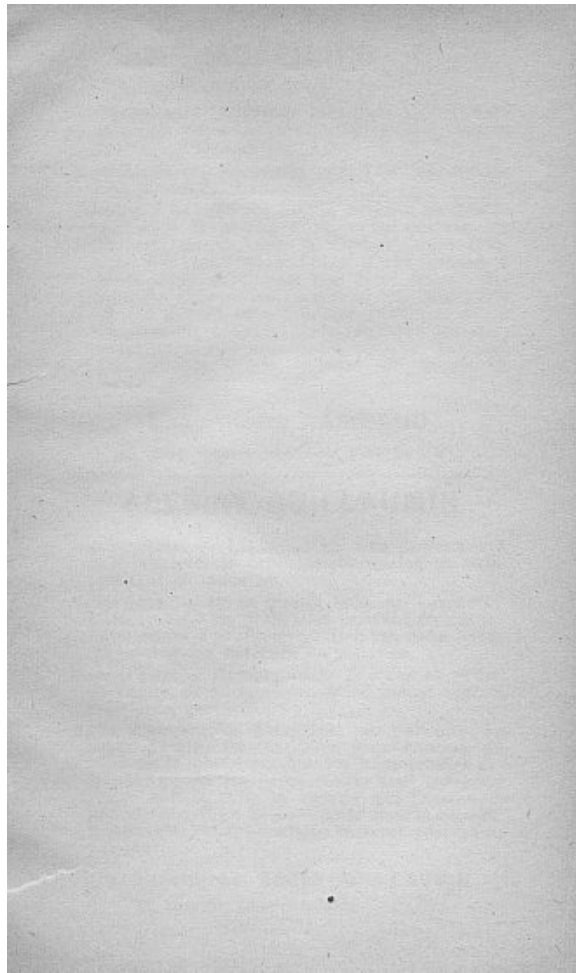



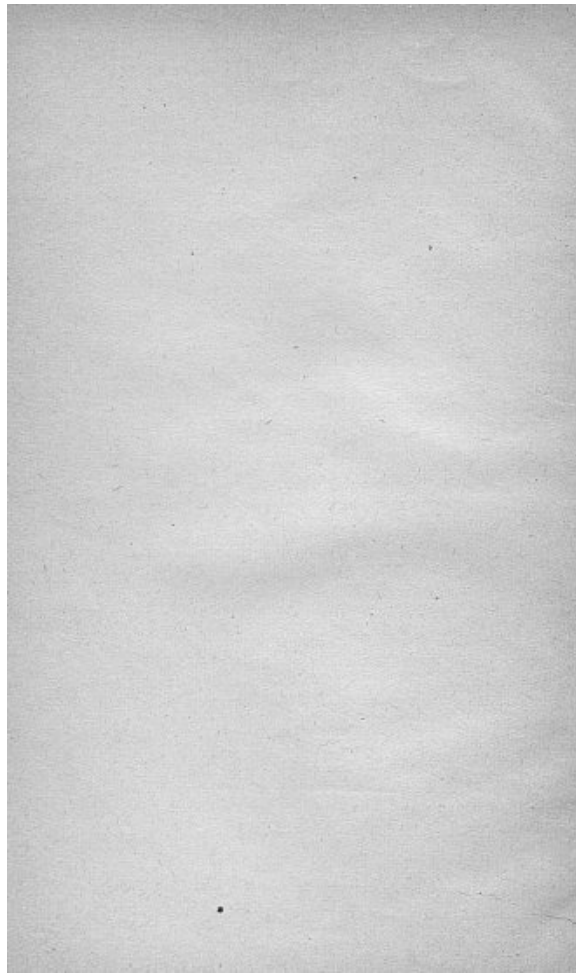

## ACÉPILINE

Spécifique des alopecies

**Composition.** — Acétone très pur, Alcool Pilocarpine, Essences aromatiques stimulantes déterpénées.

**Indications.** — Alopecies post-fébriles, Alopecies séborrhéiques.

**Posologie.** — Chaque matin, peigner au démailloir et à la brosse dure, pour enlever les cheveux morts prêts à tomber. Puis friction à l'Acépiline à l'aide d'une brosse à dents demi-dure, raie par raie, durant dix minutes (chevelure féminine), ou sur toute la tête durant cinq minutes (hommes ayant les cheveux courts). Cela tant que les cheveux morts continueront à tomber. Ensuite, par période d'une semaine de temps en temps.

**Laboratoire RAMBAUD**

38, rue Gay-Lussac — PARIS (V°)

## ACÉSINE GUILLAUMIN

**Composition.** — L'Acésine est une pommade à base d'extrait de capsules surrénales, de chlorétone et de stovaine.

**Propriétés.** — Agent analgésique et vasoconstricteur dont les propriétés peuvent être utilement mises à profit, en particulier, dans le cas d'hémorroïdes externes ou internes.

**Indications.** — Hémorroïdes, fissures et prurit de l'anus, démangeaisons de la même région, engelures, gerçures.

**Mode d'emploi.** — L'Acésine se présente en tubes d'étain. On applique gros comme un pois de la pommade sur les hémorroïdes externes; quand les hémorroïdes sont internes, visser sur le tube la canule qui l'accompagne et introduire la pommade dans le rectum. Renouveler les applications trois ou quatre fois par jour.

**Laboratoires André GUILLAUMIN**

13, Rue du Cherche-Midi — PARIS

## ACETYLARSAN

Traitement intensif de la Syphilis  
par voies sous-cutanée ou intra-musculaire  
Solution à 23.6 % d'Oxyacétylaminophényl-  
arsinate de Diéthylamine

ACTIVITE SENSIBLEMENT EGALE A  
CELLE DES ARSENOBENZENES

INJECTIONS VERITABLEMENT  
INDOLORES

TOLERANCE EXTREME

---:---

### Bibliographie :

Laurent. — Annales des maladies véné-  
riennes (juillet 1923).  
Bouche. — Thèse Lyon 1923.  
Mahoux. — Thèse Toulouse 1923.  
Gougerot. — La Médecine (novembre 1923)

---:---

Présenté en boîtes de 10 ampoules de 3 cc.

Laboratoire des Produits  
USINES DU RHONE  
21, rue Jean Goujon. — PARIS-VIII\*

## ACHANOL

Anti-Opium

Produit français exempt de Toxiques  
des Tableaux A et B

à base de (Berberine-Hélénine-Granatotanin)

**L'Achanol** est l'élément chimiothérapique  
rationnel pour le traitement du morphi-  
nisme, du thébaisme et des intoxications  
chroniques par les poisons stupéfiants.

**L'Achanol** permet d'obtenir un sevrage ra-  
pide et sans troubles pénibles et prémunit  
le convalescent contre les rechutes.

Demander la brochure rédigée à l'usage  
exclusif des Médecins.

**Produits Biologiques et Physiologiques**  
286, Faub. Bannier-Les Aydes — ORLÉANS

## ADRÉNALINE

“ Usines du Rhône ”

### SCURÉNALINE

Adrénaline synthétique lévogyre Codex chimiquement pure “ Usines du Rhône ” en solution stable au millième.

Flacons de 10 à 30 cc.

Boîtes de 5 ampoules de 1 cc.

**Laboratoire des Produits**

**“ USINES DU RHONE ”**

21, rue Jean Goujon — PARIS (8<sup>e</sup>)

---

## ADRÉNALINE AGUETTANT

PHYSIOLOGIQUE — EXTRACTIVE

Certifiée exempte de synthétique

Les fabricants, même les plus considérés, qui ne spécifient pas que leur Adrénaline est *Extractive*, ne livrent que du produit *Artificiel*.

Les physiologistes et les thérapeutes savent qu'il n'est pas indifférent d'employer des produits synthétiques ou des produits extractifs (F. Arloing et Thévenot, *Congrès de Méd.*, 1922 : « Pouvoir athéromatogène de l'Adrénaline synthétique »).

Les biologistes qui recherchent les actions profondes sur les glandes endocrines tiennent à juste titre à être certains de l'origine physiologique de l'Adrénaline qu'ils emploient.

**Laboratoire N. AGUETTANT**

36, Quai Fulchiron — LYON

## ADRENOPHYSÉINE GRÉMY

On connaît l'action de l'adrénaline dans la crise d'asthme. Cette action est considérablement renforcée par l'adjonction de la médication hypophysaire.

**Doses et mode d'emploi.** — Le jeu comprend 3 ampoules :

- 1° Une ampoule de physéine (voir Pyg-séine);
- 2° Une ampoule d'eau distillée;
- 3° Une ampoule d'adrénaline au 1/1.000.

Le médecin peut ainsi doser les quantités de physéine ou d'adrénaline qu'il veut injecter.

**Indications.** — Sédatif de la crise d'asthme.

14, RUE DE CLICHY — PARIS (IX<sup>e</sup>)

## ADRÉPATINE

### POMMADE — SUPPOSITOIRES

Association pluriglandulaire

**Composition.** — *Extraits d'organes* : Foie, Surrénale, Thyroïde, Hypophyse, Prostate.

*Extraits végétaux* : Marron d'Inde frais stabilisé, Cupressus, Hamamelis.

*Excipient Antiseptique et Calmant.*

**Propriétés et Indications thérapeutiques.** — L'Adrépatine est une préparation pharmaceutique qui :

- 1° Par les extraits polyglandulaires englobés.
- 2° Par les propriétés hypertensives de certains de ses composants.
- 3° Par son action vaso-constrictive locale.

4° Par son excipient à la fois anesthésique et antiseptique, est destinée à combattre non seulement l'expression anatomique et les complications de l'affection primitive, mais encore à remédier aux troubles organiques et fonctionnels qui président à la formation des hémorroïdes. Son emploi est tout spécialement indiqué dans le traitement des *Hémorroïdes internes et externes, des Rectites et Prostatites, du Prurit anal, des Fistules.*

**Mode d'emploi.** — De 1 à 3 suppositoires (ou applications de pommade) par 24 heures. Le tube de Pommade est muni d'une canule rectale.

**Laboratoires LALEUF**

49, avenue de La Motte-Picquet — PARIS (15<sup>e</sup>)  
Téléphone : Ségur 65-01

## ÆTHONE

*Antispasmodique, sédatif de la Coqueluche  
et de la Toux*

**Doses.** — Pour les enfants, administrer :

5 à 6 fois par jour	{	de 1 mois à 1 an : Une goutte par mois d'âge.
		de 1 à 2 ans : 12 à 20 gouttes.
		de 2 à 5 ans : 20 à 25 gouttes.
		de 5 à 10 ans : 25 à 30 gouttes.
		de 10 à 15 ans : 30 à 35 gouttes. et plus s'il est nécessaire.

2° Pour les adultes, administrer : 5 à 6 fois par jour : 50 à 60 gouttes dans une quantité suffisante d'eau sucrée ou des lrop de tolu additionné d'eau. La dose totale pour les adultes peut être portée à 400 gouttes par 24 heures, s'il est nécessaire. L'Æthone doit être administré 1/2 heure avant, ou 2 heures après le repas.

**FALCOZ & C<sup>ie</sup>**

9, Rue Boissonade — PARIS

## AGOMENSINE CIBA

Substance protéidique extraite de l'ovaire, appartenant à la classe des hormones, soluble dans l'eau.

**Action Physiologique.**

Elle favorise le flux menstruel et accélère le développement des organes ainsi que l'apparition ou le maintien des caractères sexuels secondaires, ces modifications s'accomplissant rapidement sans aucun trouble d'ordre général.

**Indications :**

I. — Aménorrhée, flux menstruel trop peu abondant, règles trop espacées.

II. — Malaises qui précèdent ou qui accompagnent l'installation de la menstruation.

III. — Troubles de la ménopause, naturelle ou chirurgicale.

IV. — Douleurs viscérales et malaises généraux liés à un flux peu abondant.

**Doses.** — 3 à 9 comprimés par 24 heures.

Le flac. de 20 Comp. 7 fr. — Boîte de 4 amp. : 9 fr.

( Voir Sistomensine )

**Laboratoires CIBA, O. ROLLAND**

1, Place Morand — LYON



**AIROL " ROCHE "**

Combinaison basique de bismuth oxyiodé donnant, au contact des plaies, de l'iode à l'état naissant.

**AIROL " Roche "**, en poudre.

**Prop. therap.** — Antiseptique puissant, désinfectant, cicatrisant, kératoplastique, sans odeur, inaltérable à la lumière; toxicité moindre que celle de l'iodoforme (dont l'*Airol " Roche "* est le seul succédané pratique).

**Indic. thérap.** — Toutes celles de l'iodoforme. Bien spécifier la marque " Roche ".

**Produits**

**F. HOFFMANN-LA ROCHE & C<sup>ie</sup>**

21, Place des Vosges, PARIS

**ALEPSAL GENEVRIER**

Spécifique de l'Epilepsie et des Convulsions  
(Communication à la Sté Médico-Psychologique de Paris)

Chaque comprimé renferme 0,10 de Phényl-éthylmalonylurée très pure associée à la Belladone stabilisée et à la Triméthylxanthine.

**Posologie.** — 2 comprimés par jour, absorbés purs ou dans une boisson chaude; le premier le matin au réveil, le deuxième le soir vers 5 heures. AUCUN RÉGIME SPÉCIAL.

« Avec l'ALEPSAL, les convulsions disparaissent sans observer de troubles psychiques; l'intelligence de l'ÉPILEPTIQUE s'éveille et son activité s'accroît normalement. » (Dr Ducoste, médecin chef des Asiles de la Seine).

**Contre-Indications.** — Néant.

Prix : Le tube, 6 francs

Laboratoire GENEVRIER

33, boul. du Château — NEUILLY-PARIS

## ALGATAN

Hyposulfodotannate de soude  
en milieu sulfo-calcique fluoré

**Formes.** — Cachets dosés à 1 gr. de principe actif (Algatan). — Comprimés dosés à 0 gr. 50 de principe actif (Algatan).

**Indications thérapeutiques.** — Tuberculose pulmonaire et osseuse, anémie, arthritisme, goutte, rhumatisme, artério-sclérose, emphysème, asthme, catarrhe bronchique, affections du cœur et des vaisseaux, rachitisme, tertiarisme, etc., etc..

**Dose et mode d'emploi.** — Cachets : Adultes, 2 à 6 par jour ; enfants, 1/2 à 2 suiv. âge.  
— Comprimés : Adultes, 4 à 12 par jour ; enfants, 1 à 4 par jour suivant l'âge.

Laboratoires de L'ANIODOL

40, rue Condorcet. — Paris

Envoi échantil. gratuits à MM. les Docteurs

## ALGOCRATINE

(Citrates de Phénylamidoxanthine)

**Forme.** — Cachets de 0 gr. 75.

**Indic. thér.** — Migraines, névralgies, sciaticques. En général toute douleur d'origine nerveuse. Recommandée particulièrement dans les cas de *règles douloureuses*.

**Posologie.** — Un cachet dès les premiers symptômes de douleurs, un autre une heure après si nécessaire. Trois cachets par 24 heures.

Littérature, Echantillons :

LANCOSME

71, Av. Victor-Emmanuel-III — PARIS (8°)

## ALGOLANE

Médicament antiseptique et analgésique puissamment actif, sans odeur désagréable, non irritant, exempt de tous les inconvénients des préparations salicylées destinées à l'usage externe.

**Indications.** — S'emploie avec succès contre le rhumatisme aigu, suraigu ou chronique; les névralgies de toute nature; les douleurs musculaires (lumbago, torticollis), les douleurs de la colique hépatique; le prurit.

**Mode d'emploi.** — Verser quelques gouttes d'*Algolane* sur la région douloureuse, les étaler par une friction légère, recouvrir d'un imperméable et d'un pansement ouaté.

Littérature sur demande.

**Etablissements POULENC Frères**

86 et 92, rue Vieille-du-Temple — PARIS

R. C. Paris 5386

## ALIMENT TINARDON

Nutrition - Recalcification - Reminéralisation

**Forme.** — En paquets dosés pour la préparation, soit au lait, soit à l'eau, d'un entremets agréable.

**Composition :**

Carbonate de chaux. . . . .	0 30	Lactose.....	2 30
Phosphate de chaux. . . . .	0 20	Caseine purifiée.....	0 50
Glycéroph. de chaux. . . . .	0 05	Arrow Root.....	4 »
Magnésie calcinée. . . . .	0 05	Sucre.....	12 »
Eléments céréalo-légumineux.....	5 »	Cacao vanillé.....	8 50
par paquet.			

**Posologie.** — *Enfants* : 1 à 2 paquets par jour.  
*Adultes* : 2 à 3 —

**Indications.** — Dégénérescence infantile, Scrofule, Convalescence chez l'enfant et l'adulte.

**Laboratoire OBERLIN**

**J. Tinardon**, Pharmacien de 1<sup>re</sup> Classe,  
de l'Ecole Supérieure de Paris.  
17, rue Cadet — PARIS

**ALLONAL " ROCHE "**ANALGESIQUE  
RENFORCE**Action thérapeutique.**

L'Allonal Roche est l'isopropylpropénylbarbiturate d'amidopyrine ; il représente les propriétés calmantes bien connues de l'amidopyrine augmentées des propriétés sédatives et hypnogènes de l'acide isopropylpropénylbarbiturique ( $C_{10}H_{14}O_3Az_2$ ).

**Indications thérapeutiques.**

**Douleurs, abcès, névralgies** empêchant le sommeil ; **insomnies légères** ou **tenaces** associées à des phénomènes douloureux ou infectieux ou causées par le **surmenage, la fatigue, la neurasthénie**, agitation, excitation, délires, etc.

**Avantages.**

L'Allonal Roche ne contient ni opium, ni morphine, ni scopolamine, ni hyoscine, ni aucune substance du tableau B. Il peut être utilisé avec succès dans un grand nombre de cas où l'opium et la morphine sont indiqués. Il n'est pas toxique aux doses thérapeutiques qui peuvent être d'ailleurs largement dépassées ; il ne donne pas lieu à des phénomènes d'accoutumance et il est toujours bien supporté ; il calme la douleur, apaise l'excitation, donne un sommeil calme, physiologique, suivi d'un réveil normal ; il n'a **aucune action nocive** ni sur le cœur, ni sur les reins, ni sur les poumons.

**Comprimés.** Chaque fl. contient 12 compr. Chaque compr. = 0.16 isopropylpropénylbarbiturate d'amidopyrine

**Doses et mode d'emploi.** — 1 à 3 compr. p. 24 h. et plus selon les cas. Avaler les comprimés sans les croquer, av. un peu d'eau ou de tisane  $\frac{1}{2}$  h. av. ou 2 h. après les prises d'aliments.

**Produits****F. HOFFMANN-LA ROCHE & C<sup>ie</sup>**21, Place des Vosges — PARIS 3<sup>e</sup>

## ALOYSINE

A base de suc d'ail

Sans saveur, sans odeur, ne communiquant à l'haleine aucune odeur alliacée.

**Formes.** — Pilules, pommade.

**Indications.** — Pilules : Entérites, Hypertension artérielle, Tuberculose, Bronchites chroniques, Catarrhes, Gangrène pulmonaire.

**Pommade.** — Tuberculoses externes, Plaies suppurées, Dermatoses, etc.

**Posologie.** — 6 à 8 pilules par jour (dans le traitement de l'hypertension interrompre 48 heures tous les deux jours).

### Laboratoire GOUZENE

139, rue de Paris, 139

à PANTIN (Seine)

---

## ALUCOL WANDER

(Hydrate d'alumine colloïdal)

Traitement sédatif et curatif de l'hyperchlorhydrie et de l'auto-intoxication intestinale.

1) Protection de la muqueuse stomacale par le mucilage colloïdal que forme l'ALUCOL au contact du suc gastrique hyperacide.

2) Fixation par cette masse mucilagineuse des principes fermentescibles et entérotoxines.

**Formes.** — Cachets et comprimés.

**Doses.** — Un à deux cachets ou comprimés une 1/2 h. avant et une h. après chacun des principaux repas. En cas de crises aiguës, le traitement peut être continué entre les repas sans aucun inconvénient.

### Etablissements WANDER

58, rue de Charonne. — PARIS-XI<sup>e</sup>



## ALUNOZAL

(Salicylate basique d'Alumine U. R.)  
L'ALUNOZAL libère, dans l'intestin seulement, l'alumine dont l'état gélatineux intensifie le pouvoir d'absorber les toxines et les propriétés astringentes. Ces effets sont heureusement complétés par l'action analgésique et antiseptique du salicylate alcalin formé.

### ANTIDIARRHEIQUE PUISSANT

(Diarrhées aiguës, chroniques. Diarrhées des tuberculeux. Diarrhées des nourrissons)

**Tolérance stomacale parfaite Toxicité nulle**

**Présentation et mode d'emploi.** — 1° COM-PRIMES à 0 gr. 50 (Tubes de 20), 2 à 10 pro die.

— 2° GRANULES à 25 %. Une faible cuillerée à café correspond à un comprimé.

**Laboratoire des Produits**

**USINES DU RHONE**

21, Rue Jean Goujon, 21 — PARIS (8°)

## AMIBIASINE

(Extrait de garcinia composé.)

(Accepté par le Service de Santé.)

Non toxique — Sans contre-indications.

Solution brune stabilisée, de saveur amère.

**Action.** — Antiparasitaire et bactéricide puissant. Calmant des douleurs abdominales, du ténesme. Antihémorragique et antidiarrhéique énergique. Agit sur l'amibe et ses kystes.

**Indications.** — Diarrhées de toutes natures et origines. — Dysenterie amibienne, bacillaire. — Entérites chroniques, muco-membraneuse, tuberculeuse. — Diarrhée infantile, cholériforme.

**Dose :**

Formes aiguës : 6 à 12 cuill. à café « pro die » pendant 1 à 2 jours  
Formes chroniques : 3 à 6 — — — 4 à 5 jours

Diarrhée infantile. Formuler : Amibiasine B. B. ou :

Manne en larmes 5 gr.

Eau bouillie..... 10 gr.

Amibiasine..... 15 gr. (3 cuill. à café.)

(Dose à donner dans la journée et répéter pend. 3 à 4 jours.)

Remplacer le lait par l'eau bouillie ou eau de riz sucrée.

Littérature et Echantillons

**Lab. AMIBIASINE : 27, rue de Miromesnil - PARIS**



## AMIDAL

Amidon paraffiné — Ferments lactiques

**Forme.** — Poudre et comprimés.

**Indications.** — Fermentations intestinales, constipation, entérite muco-membraneuse, selles fétides, diarrhées, dysenterie, entérites symptomatiques des maladies aiguës, choléra infantile, entérite tuberculeuse, putréfactions intestinales, source d'artério-sclérose, appendicite chronique.

**Mode d'emploi.** — Deux à trois cuillerées à soupe ou croquer six à huit comprimés par jour.

**Laboratoire BEAUGONIN**

4, Place des Vosges — PARIS (IV<sup>e</sup>)

---

## AMPOULES BOISSY

pour INHALATIONS

AMPOULES BOISSY de NITRITE d'AMYLE

**Indications.** — *Angines de poitrine, Hémoptysies, Crises gastriques du Tabès, Syncope, Mal de mer, Migraines, Epilepsie, Hémiplegie hystérique, etc.*

AMPOULES BOISSY d'IODURE d'ÉTHYLE

**Indications.** — *Asthme, Emphysème, Coqueluche, Dyspnées de toute nature.*

**Mode d'emploi.** — Chaque ampoule est renfermée dans un étui en papier absorbant, qu'il ne faut pas retirer. Briser les deux pointes de l'ampoule en pliant l'étui vers les deux bouts, et respirer le liquide qui s'évapore, en plaçant l'étui dans le creux de la main.

**Laboratoire BOISSY**

32 bis, boulevard d'Argenson,  
à NEUILLY-sur-SEINE

## AMPOULES CHURCHILL

### INDOLORES

à base d'Hypophosphites

Agents les plus actifs de la médication reconstituante par le Phosphore

*Ampoules indolores de Poliol Churchill* : 0,10 d'Hypophosphites composés dans la proportion des bases minérales de l'organisme, avec addition de Méthylarsinate de Strychnine : 1 mgr. — *Indiquées* dans la Neurasthénie et dans tous les cas exigeant un reconstituant énergique.

*Ampoules indolores d'Irol Churchill*, à base d'Hypophosphite de fer : 0,002 dans 1 cm<sup>3</sup>. — *Indiquées* dans Anémie, Chlorose, Aménorrhée, Dysménorrhée, Ictère hémolytique.

*Ampoules indolores de Limol Churchill*, à base d'Hypophosphite de chaux : 0,10 dans 1 cm<sup>3</sup>. — *Indiquées* dans Phosphaturie, Tuberculose, Asthénie, Diabète, Rachitisme, Dentition, Bronchites.

*Ampoules indolores de Sorol Churchill*, à base d'Hypophosphite de soude : 0,10 dans 1 cm<sup>3</sup>. — *Mêmes indications*, mais en cas d'Hypertension artérielle et d'âge avancé.

Et de tous autres Hypophosphites : Manganèse, Quinine, etc.  
8 fr. la boîte de 10 ampoules (Prix réglementé)

**PHARMACIE SWANN**

12, Rue Castiglione, 12 — PARIS

## AMPOULES DE DIGALÈNE

### " ROCHE "

(Digitale injectable)

Tous les principes actifs de la macération de feuilles fraîches de digitale solubilisés et injectables.

1 cc. = 0,15 etg. poudre de feuilles fraîches de digitale.

**Dose moyenne.** — 1 à 4 ampoules et plus par 24 heures.

**Prop. thér.** — Solubilité parfaite, dosage rigoureux. — Action très rapide, tolérance absolue, effets constants aux mêmes doses, pas d'accumulation. (Voir Digalène " Roche ").

**Injections.** — Hypodermiques, *intra-veineuses* intra-musculaires (indolores).

**Produits F. HOFFMANN-LA ROCHE & C<sup>ie</sup>**

21, Place des Vosges — PARIS

## AMPOULES DE PANTOPON " ROCHE "

(opium total injectable)

1 amp. de 1 cc. = 0,02 ctg. de Pantopon "Roche"

**Doses et mode d'emploi.** — Adultes : 1 à 3 amp. par 24 heures et plus. Enfants 1/4 à 1/2 amp. par année d'âge et par 24 heures.

**Indic. thér.** — Toutes celles de l'opium, de la morphine et de leurs dérivés.

Le PANTOPON "ROCHE" représente tous les alcaloïdes de l'opium sous forme de chlorhydrates solubles et injectables.

0,01 ctg. de Pantopon "Roche",  
= 0,50 ctg. de teinture d'opium,  
= 0,025 mgr. d'extrait d'opium,  
= 0,005 mgr. de morphine.

Boîtes de 3, 6 et 12 Ampoules

**Produits F. HOFFMANN-LA ROCHE & C<sup>ie</sup>**

21, Place des Vosges, PARIS

## AMPOULES REIPAR

**Composition :**

Acide salicylique d'origine végétale et stabilisé par des procédés spéciaux.

**Indications :**

Tous les rhumatismes vrais, toutes les algies rhumatismales.

**Action :**

Curative certaine, sédative très rapide.

**Mode d'emploi :**

En injections sous-cutanées, suivant les indications de la notice.

Echantillon gratuit à réception d'une simple carte de visite adressée aux

**Laboratoire du REIPAR**

LUCQUY — (Ardennes)

## AMPOULES DE SÉCACORNINE " ROCHE "

(Tous les principes actifs de l'ergot de seigle)  
(Voir page spéciale Sécacornine " Roche ")

**Indic. thér.** — Hémorragies de toute nature, myocardites, congestion des poumons et de l'encéphale, atonie utérine avant, pendant et après les accouchements.

**Doses et mode d'emploi.** — 1 ampoule de 1 cc. de Sécacornine " Roche " agit comme 4 grammes de seigle ergoté.

Doses moyennes : 1/2 à 1 ampoule par jour.

Dose d'urgence : 2 ampoules et plus par 24 h.

(Voie hypodermique ou intramusculaire).

**Produits F. HOFFMANN-LA ROCHE & C<sup>ie</sup>**  
21, Place des Vosges — PARIS (3<sup>e</sup>)

---

## AMPOULES DE SPASMALGINE " ROCHE "

(Antispasmodique vrai)

**Composition.** — Chaque ampoule contient :

Un centigramme Pantopon " Roche ".

Deux centigrammes Papavérine " Roche ".

Un milligramme Atrinal " Roche ".

(Voir page spéciale Spasmalgine " Roche ").

**Indications thérapeutiques.** — *Tous les états spasmodiques* et notamment coliques hépatiques et néphrétiques, spasmes du larynx, de l'estomac, de l'intestin, coliques, sueurs, diarrhées des tuberculeux, dysménorrhée, angine de poitrine, hoquet épidémique, excitation ante et post-opératoire, accouchements difficiles, tous états d'hyperexcitabilité, etc.

**Doses et mode d'emploi.** — Dose moyenne : 1 à 2 ampoules par jour. Dose forte : 2 à 4 ampoules par jour (par voie hypodermique ou intramusculaire).

**Produits F. HOFFMANN-LA ROCHE & C<sup>ie</sup>**  
21, Place des Vosges — PARIS (3<sup>e</sup>)

## AMPOULES DE THÉOBRYL " ROCHE "

(Théobromine injectable)

**Indications.** — Toutes les fois que la Théobromine n'a rien donné, qu'il y a intolérance gastrique ou susceptibilité des malades ou chaque fois qu'il faut agir vite et imposer un traitement intensif.

**Doses et mode d'emploi.** — Chaque ampoule = 2 cc.  
Dose moyenne utile : Adultes, 1/2 ampoule 2 à 4 fois par jour.

Enfants, 1/4 ou 1/2 doses.  
Dose d'urgence .... Adultes, 3 à 4 amp. par j. en 1 ou 2 fois.  
Enfants, 1 à 2 amp. par j. en 1 ou 2 fois.  
(Par voie endoveineuse ou intramusculaire.)

**Nota.** — Les injections intramusculaires sont indolores : il faut les faire à la face externe de la partie fessière de la cuisse — (Voir thèse du Dr Jouisse, Paris 1920 et les travaux des Prof. Pouchet, Rémond, Dubot, des Drs Richard St-Yves, Vigouroux, Ségard, Bénéch, etc.)

**Produits F. HOFFMANN-LA ROCHE & C<sup>ie</sup>**  
21, Place des Vosges — PARIS (3<sup>e</sup>)

## AMYLODIASTASE THEPENIER

Phosphates, Diastases et vitamines  
de croissance des Céréales germées

**Forme.** — Comprimés et Sirop.

**Indic. Thér.** — Entérite et Dyspepsie (sali-  
vaire et pancréatique) Tuberculose, Rachitisme, Palpitations (d'origine digestive).  
Maladies par carence, digestion des féculents.

**Mode d'emploi.** — Deux comprimés ou deux cuill. à café de sirop, après les repas.  
Préparation des bouillies : Délayer un ou 2 comprimés écrasés d'amylodiastase dans une bouillie ne dépassant pas 60°.

**Laboratoire des Ferments**

**A. THÉPÉNIER**

12, Rue Clapeyron — PARIS  
R. C. Seine

## ANAPEPTONE VASSAL

**Forme.** — Comprimés de Peptone, remplaçant les cachets (conservation parfaite).

**Propriétés thérapeutiques.** — Anti-anaphilactique par excellence. Traitement rationnel des migraines, asthme urticaires, troubles intestinaux.

Echantillon gratuit sur demande.

Etablissements Léon DANJOU  
LILLE

---

## ANAQUINTINE LESCÈNE

**Composition.** — Aldéhydes benzylocinnamiques, thymol-eucalyptol.

**Forme.** — Liquide légèrement rosé, entièrement miscible à l'eau.

**Propriétés.** — Puissant antiseptique diffusible. En applications sur la gorge et la poitrine, elle agit comme antispasmodique et réalise l'antisepsie des voies respiratoires.

**Indications.** — Traitement externe de la *Coqueluche*, des toux spasmodiques, asthme, laryngites, coryza.

Associée au *Balsamol*, elle constitue le traitement conjugué des toux spasmodiques donnant des résultats remarquables particulièrement dans la *Coqueluche*.

**Mode d'emploi.** — La diluer de 4 à 5 parties d'eau chaude pour compresses sur la gorge et la poitrine, recouvrir de taffetas gommé et d'une bonne couche d'ouate, laisser en place toute la nuit.  
En inhalations et en aspersions, l'employer pure.

Laboratoires LESCÈNE  
à LIVAROT (Calvados)



## ANDROSTINE CIBA

(Extrait complémentaire)

Hormone issue de la lignée spermatogénétique de la glande génitale mâle.

**Action physiologique.** — Neutralisatrice de la sécrétion ovarienne excessive et action de suppléance à celle-ci lorsqu'elle est absente (castration). Peut se formuler en association avec Agomensine ou Sistomensine suivant le cas.

**Indications.** — Ménopause chirurgicale. Hypersthénie génitale, érotomanie, onanisme, troubles liés à la continence. Aménorrhée rebelle.

**Doses.** — 2 à 6 comprimés par jour. Le flacon de 40 comprimés : 8 francs.

**Laboratoires Ciba, O. ROLLAND**  
1, place Morand. Lyon

## ANGEINE

Vasoconstricteur. Hémostatique. Sédatif

**Composition.** — Extrait Hamamelis, Hydrastis, Viburnum, aa.

**Forme.** — Gouttes concentrées.

**Avantages.** — Composition stable ne précipitant pas (ni immédiatement ni tardiv.)

Action certaine et constante. — Les formules magistrales contenant un mélange d'hydrastis et d'hamamelis donnent une préparation trouble qui s'éclaircit rapidement p. addition de quelques gouttes d'HCl; mais l'aspect limpide ne persiste pas et il se forme dans les 48 h. un dépôt tantôt amorphe, tantôt cristallisé contenant la majeure partie de l'hydrastis (produit actif de l'extrait fluide de l'hydrastis) qui se trouve complètement perdu dans ces préparations.

**Ind. thér.** — Dysménorrhées, métrorrhagies, varices, hémorroïdes, tr. de la ménopause.

**Posol.** — 15 à 30 gttes, 2 f. p. j. dans de l'eau au début des repas.

**LABORATOIRES MAYOLY-SPINDLER**

1, place Victor-Hugo. — PARIS-XVIe

## ANGIOLYMPHE DU D<sup>r</sup> ROUS

### Prétuberculose — Tuberculose

Dans toutes ses manifestations : Pulmonaire, Ganglionnaire, Osseuse, Péritonéale, Rénale, Intestinale.

**Indications.** — DISPARITION et DIMINUTION de la Dyspnée, de la Toux, de l'Expectoration, des Sueurs, de la Fièvre et de tous les Symptômes.

AUGMENTATION de l'appétit, du poids, des forces, du sommeil, amélioration rapide de l'état général.

DIMINUTION, DEGENERESCENCE et DISPARITION des BACILLES DE KOCH et autres microorganismes pathogènes.

**Posologie.** — De 2 à 5 cc. en une injection dans la fesse, faite quotidiennement, par série de 8 à 12, et reprise après 10 à 12 jours d'interruption.

### Laboratoire de l'ANGIOLYMPHE

4, Rue Hébert — COURBEVOIE

Demandez-nous tous les renseignements que vous ne trouverez pas dans cet ouvrage.

## ANIODOL

Le plus puissant antiseptique ext. et int.  
diffère de tous les antiseptiques  
par son absence de toxicité et de causticité

Combinaison de triformal glycérine  
et d'oxyméthylène sulfocarbimide

### *Antisepsie externe*

**Formes.** — Solution normale ; solution concentrée ; comprimés ; poudre ; savons ; ovules ; vaseline.

**Indications.** — Obstétrique, gynécologie, chirurgie générale, maladies vénériennes et des voies urinaires, dermatoses, cancer, ophtalmologie, rhinologie.

**Mode d'emploi et doses :** Normale: 1 cuillerée à bouche p. 1 litre d'eau. Concentrée: 30 gttes ou 1 division p. 1 lit. Comprimés: (injections vaginales)  $\frac{1}{2}$  comprimé p. 1 lit. d'eau. Poudre: saupoudrer les parties malades (remplace les poudres dérivées de l'iode et du phénol). Savon: aseptie et désinfection des mains et des plaies. Ovules: (gynécologie) un ovule le soir. Vaseline: plaies, accouchements, rhinologie.

### *Antisepsie interne*

**Forme.** — Gouttes.

**Indications.** — Fermentation gastro intestinale, diarrhée verte des nourrissons, entérites, dysenterie amibienne, gripes, catarrhe des voies aériennes, tuberculose, fièvres infectieuses, fièvre typhoïde.

**Mode d'emploi et doses:** 50 à 200 gttes p. jour en 3 ou 4 fois dans de l'eau ou une tisane.

Laboratoires de L'ANIODOL  
40, rue Condorcet, Paris

Envoi échantil. gratuits à MM. les Docteurs

### ANTACIDOL

**Compos.** — Carbonate de bismuth chimiquement pur, sucre et cacao.

**Action.** — Agit comme saturant des acides de l'estomac et en revêtant la muqueuse d'une fine couche de bismuth.

**Indications.** — Calme les douleurs des hyperchlorhydriques ; est spécialement indiqué dans les cas d'Ulère de l'estomac et les Gastrorrhagies.

**Forme pharmaceutique.** — Tablettes comprimées.

**Dose.** — Un comprimé toutes les 5 minutes, jusqu'à soulagement. (Ces comprimés, même à doses élevées, ne constipent pas.)

**Laboratoires DURET & REMY**

5, Avenue des Tilleuls — PARIS (18<sup>e</sup>)

### ANTALGOL DALLOZ

**Composition.** — Quino-Salicylate de pyramidon.

**Forme.** — Granulé.

**Propriétés.** — Analgésique par le pyramidon. Antiseptique par l'acide salicylique. Dissolvant de l'acide urique par l'acide quinique.

**Indications.** — Rhumatisme aigu ou chronique. Goutte. Lumbago. Sciatique. Migraines. Névralgies. Grippe. Contre l'élément Douleur en général.

**Dose.** — 2 à 4 cuill. à café par jour, à croquer ou à faire dissoudre dans de l'eau.

**Laboratoire DALLOZ**

Boulevard de la Chapelle — PARIS (10<sup>e</sup>).

## ANTHEMA

Sérum sérique antihémorragique  
des docteurs Dufour et Le Hello.

Médication antihémorragique basée sur un principe entièrement nouveau. Les propriétés coagulantes de ce sérum proviennent de réactions anaphylactiques provoquées à dessein chez l'animal qui le fournit. L'anaphylaxie passive ainsi réalisée est sans inconvénient pour le malade.

**Principales indications.** — Etats hémorragiques, hémophilie, toutes les hémorragies inaccessibles à l'action chirurgicale ou rebelles aux moyens hémostatiques habituels, Epistaxis, Hémoptysies, Hémorragies intestinales, etc. Préventif antihémorragique avant l'intervention chirurgicale.

**Mode d'emploi.** — Injection sous-cutanée ou intra-musculaire à la dose de 10 <sup>cm³</sup> (une ampoule). On peut, en cas de besoin, répéter les injections au bout de quelques heures ou les jours suivants.

Pas de contre-indication.

Littérature sur demande

**Etablissements POULENC Frères**

86 et 92, Rue Vieille-du-Temple — PARIS (2<sup>e</sup>)  
R. C. Paris 5386

## ANTIALGOS CHRISTIAENS

Solution d'iodo-salicylate de colchicine en solution salicylée donnant à l'analyse élémentaire :

Acide salicylique...	3 gr. 50
Colchicine. ....	0 gr. 005
Iode (ce qui peut se combiner).....	1 gr. environ
Excipient, Q. s. p <sup>r</sup> 100 cm <sup>3</sup> .	

**Dose et mode d'emploi.** — *Accès* : Par 24 heures, 6 cuill. à soupe pleines (100 gr. environ), puis à doses décroissantes. — *Forme chronique* : Une à trois cuill. à soupe, suivant les cas.

**Indic. thér.** — Goutte, Rhumatisme, Gravelle, Lumbago, Sciatique, Névralgie rhumatismale, etc. (Expérimenté à l'Institut Physiologique de Nancy et reconnu sans action secondaire sur le cœur, les reins, le foie et l'estomac). Calme l'accès en 24 heures.

Le flacon, 20 francs

Le demi-flacon, 12 francs

**LABORATOIRES DE LA PHARMACIE DE LA  
PLACE ROYALE, 2, rue du Champ-de-Mars, REIMS**

Compte Postal PARIS 234.33  
R. C. Reims 4478

**ANTIASTHME BENGALAIS**

Poudre fumigatoire à base de  
Solanées nitrées et Menthol

**Mode d'emploi** — En faire brûler une petite pincée sur une soucoupe et, fermant les yeux, respirer doucement la fumée par les narines.

**Indications.** — Remède d'urgence dans les accès d'Asthme, *Emphysème*, Coryza, Asthme des foin, Bronchites chroniques, etc.  
La boîte : 6 fr.

**CIGARETTES SCHULZÉ-BENGALAIS**  
aux mêmes principes

La boîte : 3 fr. 40

Echantillons gratuits au Corps Médical et aux Malades sur recommandation du médecin traitant.

**Laboratoires FAGARD**

44, Rue d'Aguesseau. — BOULOGNE-sur-SEINE  
Téléphone 705

**ANTIGRIPPINE MIDY**

(Acéto-Phényl-Salétidine, poudre de  
Gelsemium et poudre de Dower)

Ni Quinine — Ni Antipyrine

*Cachets* dosés à 0,65 cgr.

**Dose et mode d'emploi.** — 1 cachet à distance des repas, de préférence le soir au coucher, dans un grog chaud; renouveler au besoin une heure après.

**Prop. thér.** — Antithermique, Analgésique, Bactéricide.

**Indications.** — Grippe, Influenza, Rhume, Coryza, Maux de tête, Courbature, Névralgies.

Détail : 140, Faubourg St-Honoré, PARIS

**Laboratoires MIDY**

4, rue du Colonel-Moll — PARIS (17°)



**ANTI-ASTHME DEHAUSSY**

Formes. — Sirop. Pilules.

**Composition et propriétés.** — A *tout asthme*, quelle que soit sa forme, il faut une *même médication de fond*, visant le déséquilibre vago-sympathique commun à tous ces malades (Lobélie, belladone, adrénaline, calmants anti-asthmiques divers).

A chaque forme d'asthme, il faut, en outre, sa *médication complémentaire spéciale*. C'est pourquoi à la médication de fond ci-dessus, on a ajouté, selon la forme d'asthme à traiter, des agents complémentaires différents (iodure, expectorants, balsamiques, eupnéiques....), — L'Anti-asthme se présente donc sous les trois formes suivantes :

**Anti-Asthme A (Iodurée).** — *Asthme pur*, sans expectoration ou avec expectoration difficile.

**Anti Asthme B (Benzoïnée).** — *Asthme vieilli* avec bronchite chronique et emphysème.

**Anti-Asthme C (Caféinée).** — *Asthme vieilli* avec tendance à l'insuffisance cardiaque.

Les états asthmatiformes des vieux touseurs, avec dyspnée survenant par paroxysmes sont de même justiciables de l'Antiasthme.

**Doses et mode d'emploi.** — Sirop : Adultes, 2 à 3 cuill. à soupe par jour. A dix ans, 2 à 3 cuill. à café par jour. — Pilules : Adultes, 4 à 6 par jour ; à dix ans, 2 à 3 par jour.

Laboratoires Ed. DEHAUSSY

44, rue Inkermann, 44. — LILLE.

## ANTIPHLOGISTINE

Glycéroplasma minéral aseptique  
à chaleur durable et constante.

**Composition.** — Glycérine, kaolin, petite proportion d'iode, d'acides borique et salicylique, huiles essentielles (menthe, gaulthéria, eucalyptus).

**Propriétés.** — Chaleur constante pendant plus de 24 heures. Cataplasme idéal. Action osmotique de la glycérine agissant à travers la peau sur les liquides organiques chargés de microorganismes qu'il attire et englobait.

**Indications.** — Toutes affections nécessitant l'action d'une chaleur constante ou une lutte contre l'infection interne ou externe : Pneumonies, Pleurésies, Bronchites, Rhumatismes, Gouttes, Phlegmons, Furoncles, Orchites, Mastites, Conjonctivites, Plaies infectées, Gynécologie, etc.

**Particularités.** — Pâte molle, se délivre en boîte fer blanc embouties de 150 gr., 300 gr., 1 kil., 2 kil. Se chauffe au bain-marie, s'étend directement sur la peau; on recouvre d'ouate. Action manifeste et soins rendus faciles.

**B. TILLIER, Pharmacien**

116, rue de la Convention — PARIS

R. C. Seine 56.956

## ANTIPHYMIQUE VADAM

A base de Cholestérine iodo-balsamique gaffacolée et Cinnamate de benzyle.

### Indications.

Traitement de toutes les affections inflammatoires pulmonaires (bacillaires ou parabacillaires).

Résultats immédiats chez les malades curables (Antisepsie, cicatrisation et histogénèse).

### Dose :

Une ampoule tous les deux jours

(Voir « Thalassotonine Vadam »)

### Dépôt et Fabrication :

Fabriques de produits chimiques BILLAULT

22, Rue de la Sorbonne — PARIS (V)

## L'ANTIRROÏDE

Huile indienne : Balanum, Lentiscum, Myagrium, Laurium, Spirea, etc.

**Indications.** — Traitement des hémorroïdes.

**Mode d'emploi.** — On nettoie à l'eau tiède les parties à soigner et on sèche avec du coton hydrophile ou un linge fin, puis on imbibe largement avec l'huile ANTIRROÏDE la pulpe de l'index et l'on promène ce doigt ainsi mouillé sur les ampoules et bourrelets extérieurs, d'abord, puis à l'intérieur du rectum, en exerçant un léger massage, lentement. L'opération doit durer de cinq à six minutes.

Les applications doivent être faites sans oubli, avant et après chaque garde-robe.

Pour les hémorroïdes internes, employer les SUPPOSI-CONES ANTIRROÏDES qui, plongés dans l'huile antirroïde doivent être introduits lentement, le malade couché sur le côté et les jambes repliées.

**Laboratoires BELIERES**

19, Rue Drouot — PARIS

## ANTIURIQUE DE CONTREXÉVILLE

(Complexe citro-sodique de Pipérazine)

**Forme.** — Granulé effervescent.

L'Antiurique de Contrexéville est un solvant des sables et calculs urinaires et biliaires.

Il est doué de propriétés diurétiques notables et son efficacité est remarquable comme antiseptique des voies urinaires.

Hypotenseur efficace, il diminue la tendance à la floculation du sérum sanguin.

**Indic. therap.** — Goutte, Gravelle, Lithiase rénale, Rhumatisme, Obésité, Dermatoses.

**Produits Biologiques et Physiologiques**

286, Faubourg Bannier-Les Aydes, 286  
ORLÉANS

## ANTODYNE

(Phénoxypropanediol)  
Analgésique sédatif. Sans action  
antithermique.

**Emploi comme analgésique dans :**

Névralgies, migraines, céphalées, douleurs  
rhumatismales, manifestations doulou-  
reuses des fièvres infectieuses, etc.

**Emploi comme sédatif dans :**

Chorée, asthme, coqueluche, etc.

Se prescrit en cachets de 0,50 au nombre de  
1 à 6 par jour (prescription magistrale) ou  
sous forme de cachets d'Antodyne Billon  
à 0 gr 50.

Littérature sur demande.

**Etablissements POULENC Frères**

86 et 92, rue Vieille-du-Temple — PARIS

*R. C. Paris 5386*

## ANTONAL

Traitement rationnel et polyvalent de l'hyper-  
tension vasculaire. — Spécifique des sclé-  
roses artérielles et viscérales.

Principes dynamogénétiques du gui. — Dimé-  
thylquinoxanthine. — Extrait total hépatique.

Dégagement d'acides lactique et succinique le  
long du tube intestinal.

**Propriétés therap.** — Médicament d'une grande  
efficacité par son action à la fois diuréti-  
que, antitoxique et hypotensive, d'où son  
indication dans l'hypertension vasculaire et  
les maladies qu'elle accompagne : artério-  
sclérose, cardiopathies artérielles, angine  
de poitrine, ménopause, congestions, hémor-  
ragipares, néphrites, etc.

Se présente sous forme de cachets et se  
prend à la dose de 1 à 3 par jour.

Prix : 7 fr. la boîte (Impôt compris)

Littérature et échantillons :

**Laboratoires CARESMEL**

5 et 7, Rue Henry-Gréville — ANGERS

**ANUSOL**

Iodo résorcino sulfite de bismuth.

**Forme :**

Suppositoires; pommade.

**Indications :**

Hémorroïdes.

Agit également bien contre la constipation, prostatites, etc.

**Dose :**

Un suppositoire matin et soir.

**Pharmacie du D<sup>r</sup> MIALHE**

8, rue Favart — PARIS

**APHLOÏNE  
TROUETTE-PERRET**

Elixir contenant en totalité les principes extractifs des plantes tropicales : Aphloïa, Piscidia, Hamamelis, Hydrastis, Viburnum.

**INDICATIONS.**

Spécifique des troubles de la Ménopause, de la Puberté et du Système veineux.

**POSOLOGIE.**

Une à deux cuillerées à café par jour aux principaux repas.

**LABORATOIRES  
TROUETTE-PERRET**

15, rue des Immeubles-Industriels  
PARIS-XI<sup>e</sup>



## APLEXIL

Vaccin préventif des complications pulmonaires  
de la Grippe

**Utilisé :**

1° Comme préventif en foyer épidémique  
chez toute personne saine.

2° Comme préventivo-curatif une fois la ma-  
ladie déclarée.

Injecter dans le premier cas le contenu d'une  
ampoule dans les muscles de la hanche, et  
quatre jours plus tard, le contenu de la  
seconde ampoule dans la hanche opposée ;  
dans le second cas, injecter le contenu d'une  
ampoule dans les muscles de la hanche et,  
le surlendemain, celui de la seconde ampoule  
dans la hanche opposée.

(voir Vaccins Atoxiques Stabilisés)

Littérature franco sur demande

**Etablissements POULENC Frères**

86 et 92, Rue Vieille-du-Temple — PARIS (3-)

R. C. Paris 5386

## AQUINTOL

COQUELUCHE

Chloro. — Bromo. — Fluor.

Modifie, dès les premiers jours, la toux.  
Le malade n'éprouve plus de suffocation  
ni de vomissements. Il retrouve l'ap-  
pétit et le sommeil.

**Dose :**

Au-dessous de 6 mois : 2 à 4 cuillerées à café

Moins de 5 ans : 3 à 8 — à café

Moins de 5 et 15 ans : 4 à 8 — à dessert

Adultes : 5 à 8 — à soupe

Deux flacons sont en général nécessaires  
pour éviter la rechute.

**Pharmacie du Dr MIALHE**

8, rue Favart — PARIS



## ARHÉOL

**Formule.** —  $C^{15}H^{26}O$ .

**Composition.** — Principe actif de l'essence de santal.

**Forme.** — Fl. de 40 capsules contenant chacune 0 gr. 20 environ de produit.

**Prop. théér.** — Balsamique ; antiseptique et analgésique puissant dans toutes les affections des voies urinaires. Produit chimiquement pur n'occasionnant aucune des douleurs provoquées par l'essence de Santal.

**Indications.** — Blennorrhagie et blennorrhée, cystites, urétrites, pyélites, pyélo-néphrites.

**Dose.** — 10, 12 capsules par jour, en 3 fois : le matin, à midi et le soir, une demi-heure avant les repas.

Prix : 11 Fr. (sans impôt)

**Laboratoires P. ASTIER**

41 à 47, rue du Docteur-Blanche, PARIS (16\*)

## ARHINE LAMBIOTTE FRÈRES

Poudre rougeâtre, insipide, inodore, non caustique, non toxique, sèche, contenant 48 % de gaiacol, 48 % de tanin, 4 % d'aldéhyde formique.

**Mode d'emploi.** — *Contre ozène.* — Matin et soir laver soigneusement l'intérieur du nez à l'eau tiède, bouillie ou boriquée, pour enlever croûtes et sécrétions ; quatre ou six fois par jour introduire l'Arhine dans les narines, en prisant, ou mieux à l'aide d'une poire en caoutchouc pour insuffler les poudres.

*Contre Coryza et maux de gorge.* — Désinfecter le nez et la gorge par les méthodes habituelles et faire priser de l'Arhine 2 ou 3 fois dans la journée et le soir au moment de se coucher. L'écoulement, dans le coryza, tarit rapidement sans laisser aucune trace.

**Indication.** — Ozène, coryza et maux de gorge.

Littérature et échantillons :

**Produits LAMBIOTTE Frères**

3, Rue d'Edimbourg — PARIS (8\*)

Téléphone Wagram 14-73

**ARISTARGOL**

Produit nouveau

Combinaison de sulfoichthyolate d'ammonium  
et argent colloïdal titré

Excellents résultats dans le traitement de :

**Affections de la peau**, pommade Aristargol D  
(Voir page 340)**En gynécologie**, ovules Aristargol.  
(Voir page 296)**Pommade Aristargol U**  
(Voir page 342)**Hémorrhoides**, pommade Aristargol A.  
(Voir page 340)Laboratoire **L. SCHAEERER**154, boulevard Haussmann. — Paris-VIII<sup>e</sup>

Téléphone: Elysées 25-53

**ARQUÉRITOL LESURE**Huile injectable d'amalgame d'argent  
à 40 % de mercure**Mode d'emploi.** — Identique à celui de  
l'huile grise : une injection intramus-  
culaire par semaine, correspondant à  
8 ou 9 centigr. Hg.**Indications.** — Toutes manifestations  
syphilitiques.**Avantages.** — Injection non doulou-  
reuse; absence de nodosités; tolérance  
parfaite grâce à l'action propre de  
l'argent, et à son effet favorable sur  
l'assimilation du mercure.

Flacon de 5 gr. : 12 fr.

**Pharmacie VIGIER-LESURE**

70, Rue du Bac — PARIS

**ARRHÉNUCLÈNE BERGEVIN**

**Compos.** — Complexe de Ferro-manganèse codiastatique et méthylarsinate de soude.

**Propriétés.** — Hématopoïétiques, phagocyto-gène et névrossthénique.

**Indications.** — Toutes les anémies et les asthénies et plus particulièrement la chloro-anémie des adolescents.

**Mode d'emploi.** — De 7 à 11 ans, 1 pilule midi et soir ; 12 à 18 ans, 1 pilule matin midi et soir ; à partir de 18 ans, 2 pilules midi et soir, avant les repas.

Après 8 ou 15 jours de traitement, interrompre pendant une semaine, pour reprendre ensuite jusqu'à guérison.

**G. BERGEVIN**

Docteur en pharmacie

CHATEAUDUN (E.-et-L.)

---

**ARSÉNIODE BURIAT**

**Forme.** — Solution inaltérable de tri-iodure d'arsenic méthylarsinée à 1 %.

**Indications.** — Tuberculoses torpides à manifestations lymphatiques, chlorose symptomatique de tuberculose, anémies, convalescences (fixation d'oxygène).

Emphysème pulmonaire et manifestations du syndrome asthmatico-arthritique.

**Mode d'emploi.** — Doses moyennes.

Enfants : 2 gouttes par 24 heures et par année d'âge.

Adultes : 15 à 30 gouttes, 2 fois par jour.

Flacon de 30 gr. : **8 fr.**

**Laboratoire BURIAT**

30, rue Pergolèse — PARIS (16<sup>e</sup>).

## ARSYCODILE

Cacodylate de Soude pur

**Formes.** — Ampoules dosées à 0.05, 0.10, 0.20 et 0.50 pour applications progressives (*bien spécifier*).

**Indic. théér.** — Accélérateur de la nutrition générale, ramenant l'appétit, etc. Tout spécialement désigné pour l'usage sous-cutané.

**Dose et mode d'emploi.** — Une injection par jour pendant huit jours, repos un temps égal, reprise en alternant jusqu'à guérison.

**Docteur M. LEPRINCE**

62, Rue de la Tour — PARIS (16\*)

## ARTÉRIO-SÉRUM VINCARDI

**Principes actifs.** — Origine végétale. Silice. Iode. Sulfures d'allyle, Citrates alcalins en combinaison organique directement assimilables.

**Forme.** — Capsules enrobées de gluten, ne se dissolvant qu'au contact des sucs intestinaux. **Innocuité absolue**, tolérance parfaite. Pas de contre indication.

**Indications.** — Hypotenseur, sclérolisant, diminue la viscosité du sang. — **Action élective** au niveau des capillaires qu'il dégrasse et assouplit. — Artériosclérose. — Hypertension, scléronéphrose.

**Doses.** — 5 à 6 capsules par jour aux principaux repas.

**Lab. de l'Artério-Sérum VINCARDI**

VIGUIER, P. pharmacien

42, av. Borriglione et 36, av Saint-Lambert

NICE (Alpes-Maritimes)

Chèques postaux, Marseille 105-38

## ARSYLÈNE " ROCHE "

### Acide propénylarsinique

L'Arsylène " Roche " est un arsenic organique nouveau qui, sur les préparations inorganiques, arsénates, arsénites, liqueur de Fowler, etc., possède l'avantage d'une *toxicité pratiquement nulle* laquelle permet son emploi à doses élevées, sans craindre la brusque apparition de phénomènes d'arsénisme, tels que sécheresse de la gorge et de la bouche, troubles digestifs et nerveux, symptômes cutanés, bouffées congestives, essouffement, hyperthermie, etc.

L'Arsylène " Roche ", en outre, sur les autres préparations organiques d'arsenic, présente l'avantage d'être *très bien toléré* par les voies digestives, de ne pas provoquer de dégagement d'oxyde de cacodyle (odeur alliée de l'haléine) et d'être *utilisé presque complètement* dans l'économie.

L'Arsylène " Roche " enfin, dont le nom n'a aucune signification pour le public, peut être substitué, en toute sécurité par le médecin traitant, aux cacodylates généralement employés, dans toutes leurs indications, soit à doses massives (ampoules de 2 cc.), soit à doses toniques (ampoules de 1 cc.), soit à doses progressives (granules, méthode de Fowler).

Voir surtout Drs. Ritz, Katzenbogen ; Prof. Roch et Dr. Katzenbogen ; Dr. Garrigues, Dr. Gully (Observ.) Prof. Nicolas, Bériel, Roubier et Drs. Moutot, Junquet, Mirc, Brissaud, etc., Dr. Schneider, Hérédé Lyon, etc.)

### INDICATIONS THÉRAPEUTIQUES

Affections nerveuses et mentales, *sclérose en plaques, contractures, chorée, mélancolie, anxiété, maladies de la peau, psoriasis, affections parasitaires, tuberculose au début, anémie grave, période de dépression du traitement Bi ou Hg, toutes les Anémies et toutes les Asthénies.*

### POSOLOGIE et MODE D'EMPLOI

*Thérapeutique intensive.* — 1 à 4 ampoules et plus.

*Doses massives.* — Ampoules de 2 cc. à 0,20 tous les 2 ou 3 jours en injections intramusculaires ou endoveineuses.

*Thérapeutique tonique-stimulante.* — 1 ampoule par jour et plus.

*Doses d'entretien.* — Ampoules de 1 cc. à 0,05 par voie hypodermique ou intra-musculaire. Enfants 1/4 ou 1/2 dose.

*Thérapeutique progressive.* — Méthode de Fowler. Granules à 0,01, 1 granule avant chaque principal repas. Augmenter tous les jours d'un granule jusqu'à 8 par jour, puis, progressivement diminuer jusqu'à deux granules par jour.

**Produits F. HOFFMANN-LA ROCHE & Co**

21, Place des Vosges — PARIS (3<sup>e</sup>)



## ARTHRI-SEL

Traitement hydro-minéral de régime de toutes les affections arthritiques, Diurétique léger n'occasionnant jamais d'irritation rénale.

**Indications.** — Rhumatisme chronique, Goutte, Gravelle, Cystite, Lithiase hépatique ou rénale. Insuffisance urinaire.

**Composition.** — Citrate de lithine, Citrate de soude, Sulfate de soude.

**Dose et mode d'emploi.** — Un paquet chaque jour, dissous dans un litre d'eau. Se prend comme une eau minérale.

Chaque boîte contient 20 sachets.

**J. BOILLLOT & C<sup>ie</sup>**

22, rue Morère — PARIS

## ARTHRITOSE

Médicament-type de l'Arthritisme

**Composition et Propriétés.** — Fluorure de sodium (*excite la nutrition ralentie*), Benzoate de lit. line (*active les sécrétions biliaires et urinaires*), Urotropine (*aseptise les conduits excréteurs*), Lysuric B. carb. sodique benzoiné (*alcalinise l'hyperacidité organique des arthritiques*).

**Indications.** — Manifestations de l'arthritisme et des états acidotiques.

**Forme.** — Granulé soluble dans l'eau *sans effervescence* sans dégagement d'acide carbonique, sans formation de tartrates qui occasionnent toujours une augmentation de l'acidité organique *contraire à la cure de désintoxication*.

**Mode d'Emploi et Doses.** — Une cuillerée à café, dans un peu d'eau ordinaire, d'Evian, de Vichy, de Vittel, etc., ou dans une infusion. Matin à jeun et soir en se couchant. — En cas de crises : 3 ou 4 cuillerées à café par jour. Une cuillerée à café dans un litre d'eau de table comme boisson, ordinaire des arthritiques.

Prix réglementé : 8 fr. le flacon

Remise sur commandes médicales : 40 0/0 franco de port et d'emballage.

Laboratoires "LA BIOMARINE"

DIEPPE (Seine-Inférieure)



## ASCEINE

Acétyl- salicyl- para- acet- phénétidine-  
caféine.

Analgésique sédatif, antirhumatismal.  
Par l'association synergique de ses  
composants, l'Ascéine réalise une mé-  
dication efficace et inoffensive dont  
l'action principale et immédiate se  
traduit par l'atténuation ou la dispa-  
rition de l'élément douleur.

**Indications.** — Toutes les algies: Né-  
vralgies, sciatique, migraine, etc.,  
grippe; arthrites aiguës, et toutes ma-  
nifestations rhumatismales.

**Doses.** — Adultes: 2 à 4 comprimés p.  
jour; enfants: 1/2 à 2 comprimés par  
jour.

**Prix.** — Le tube de 20 comprimés : 2,50

LABORATOIRES CIBA.-O. ROLLAND  
1, place Morand. — LYON

---

## ASCIATINE

*Trigémine des " Usines du Rhône "*

Analgésique (douleurs dentaires)

Hypnotique (insomnies dues à la fièvre,  
à la douleur, etc.)

Antinévralgique (névralgies faciales,  
stomacales, intercostales, sciatiques).

*Comprimés dosés à 0 gr. 25 (de 1 à 3  
comprimés).*

**Laboratoire des Produits**

**" USINES DU RHONE "**

21, Rue Jean Goujon — PARIS (8<sup>e</sup>)

## ASCOLÉINE RIVIER

Il a été démontré par l'analyse chimique qu'une cuillerée à café ou cinq comprimés (doses moyennes) d'ASCOLÉINE RIVIER équivalent à un demi-litre de la meilleure huile de foie de morue.

Il a été démontré également que "L'ASCOLÉINE RIVIER" contient les Vitamines A et B.

"L'ASCOLÉINE RIVIER" se présente sous 4 formes : en huile (sans goût désagréable) pour les adultes; en comprimés (véritables bonbons) pour les enfants; en granules phosphatés délicieux, et en ampoules injectables (action très rapide).

Elle remplace l'huile de foie de morue dans tous les cas.

Toutes Pharmacies ou à défaut chez

**Henri RIVIER, Pharmacien**

26-28, rue Saint-Claude — PARIS

---

## ATOPHAN CRUET

Acide phénylquinolique<sup>2</sup>, — carbonique<sup>4</sup>.  
Produit chimique pur. N'est pas un mélange de médicaments.

**Forme.** — Cachets ou comprimés dosés à 0,50.

**Prop. Thér.** — Goutte et rhumatismes articulaires. Manifestations arthritiques.

**Dose.** — 1 à 4 gr. par 24 heures dans les cas aigus. 1 gr. par 24 heures pendant 20 jours, dans les cas chroniques.

**Mode d'emploi.** — Pendant les repas, si le malade se nourrit, et à intervalles réguliers. Accompagner l'emploi du médicament de boissons abondantes et alcalines.

**Robert CRUET**, Docteur en Médecine  
Pharmacien de 1<sup>re</sup> Classe

6, rue du Pas-de-la-Mule — PARIS (III<sup>e</sup>)

## ATOQUINOL CIBA

Phénylcinchoninate d'allyle. Solvant de l'acide urique, favorise puissamment son élimination par voie rénale.

**Indications.** — Diathèse urique en général, goutte, rhumatisme, dermatoses d'origine arthritique et toutes manifestations uricémiques.

**Doses.** — *Etats aigus* : 4 à 8 cachets ou cuillerées à café de granulé par 24 heures.

*Etats chroniques* : 2 à 4 cachets ou cuillerées, à café de granulé, huit ou dix jours par mois

La boîte de 20 cachets. 8 francs 50

Le flacon de granulé, 10 francs

Laboratoires CIBA, O. ROLLAND

1, Place Morand — LYON

## AVANAZOL COUTURIEUX

*Traitement du coryza*

**Description.** — Comprimés composés de Levurine Extractive, extrait de gui et acore, pour le traitement du coryza : à employer dès l'apparition des premiers symptômes. En flacons de 50 comprimés.

**Action thérapeutique.** — Les comprimés d'AVANAZOL provoquent une réaction de la muqueuse nasale et une phagocytose énergique (Levurine Extractive), avec disparition de la congestion (gui) et de l'irritation (acore).

**Indications.** — L'AVANAZOL constitue le traitement le plus efficace du coryza, à condition d'absorber, dès les premiers symptômes, 18 comprimés par jour, en trois fois. Continuer à la dose de 12 à 20 comprimés par jour. On obtient ainsi l'avortement du coryza.

Laboratoire COUTURIEUX

18, Avenue Hoche — PARIS

## AZIGOL THÉVENOT

Spécifique de l'Epilepsie

**Composition.** — Comprimés à base de Tartrate borocalcique (voir Borocalcyl Thévenot), Phényléthylmalonylurée Extrait de Gelsemium, Extrait de Piscidia.

**Indications.** — Traitement de l'Epilepsie pour lequel l'*Azigol* donne des résultats absolument incomparables. Ce médicament réalise, en effet, une association renfermant de la Phényléthylmalonylurée, à faible dose, dont l'action suspensive sur les crises est fort connue ; le Borotartrate de chaux qui agit comme modificateur puisant du tissu nerveux. Les extraits végétaux sont des anesthésiques qui diminuent la sensibilité périphérique et même la sensibilité de certains organes qui sont fréquemment l'origine de réflexes constituant le phénomène qui déclenche les crises. L'*Azigol* donne des résultats durables. Il peut, il doit être petit à petit, remplacé par le *Borocalcyl* qui contient uniquement du Borotartrate de chaux. L'*Azigol* ne provoque pas l'intolérance des voies digestives, ni d'éruptions cutanées. Son emploi n'est accompagné d'aucun trouble sensoriel.

**Dose.** — 2 à 4 Comprimés par jour, au plus. Les absorber trois quart d'heure environ avant les repas.

Echantillons sur demande

Prix de la boîte de 40 Comprimés : 12 francs

Fabriqués par la  
Société des Produits Pharmaceutiques THÉVENOT  
21, rue des Roses — DIJON

## AZUFROL

*Soufre colloïdal*

**Description.** — 1° Capsules kératinisées contenant 0 gr. 10 de soufre colloïdal sec, en flacons de 60 capsules ; 2° Pommade à 1/15 avec, comme excipients, vaseline et lanoline, en tubes d'étain de 45 grammes (usage externe).

**Action Thérapeutique.** — Permet l'absorption du soufre colloïdal sous forme agréable, en évitant l'altération du soufre par le milieu acide de l'estomac, à des doses exactes et de conservation indéfinie.

**Indications.** — 1° Capsules : 4 à 12 par jour contre le rhumatisme chronique, les arthrites, l'acné, la séborrhée, la bronchite chronique, le saturnisme. Pour le traitement intensif, y adjoindre les injections de sulfuron (voir plus loin).

2° Pommade : Toutes affections cutanées justiciables du soufre.

Laboratoires Ch. COUTURIEUX  
18, Avenue Hoche. — PARIS

## BABUTYROSE LACTELLA

**Composition.** — Babcurre homogénéisé, stérilisé, concentré.

**Forme.** — Boîtes métalliques de 450 g.

**Indications.** — Spécifique des affections gastro-intestinales, aiguës et chroniques des nourrissons. Spécifique des diarrhées et du choléra infantile.

**Adresses.** — Babutyrose, chez tous les pharmaciens et au siège social :

rue du Flocon, Tourcoing

Tél. 12-55

---

## BACKERINE

ACTIVÉE

Ferments du Docteur de BACKER et sels de magnésie

Modifiant l'organisme par développement des agents de fermentation

**Forme.** — Ampoules, cachets, dragées.

**Indications.** — Traitement de toutes les hyperplasies (tumeurs, néoplasmes, fibromes, épithéliomas, carcinomes, sarcomes, etc.

**Mode d'emploi.** — Injecter une ampoule SOUS LA PEAU, tous les quatre à six jours. On prescrit en même temps l'usage des dragées ou des cachets de ferments et de sels magnésiens, qui augmentent l'efficacité des injections. Prendre avant les repas, quatre cachets ou huit dragées par jour en moyenne, plus dans les cas d'urgence.

**Laboratoire BEAUGONIN**

4, place des Vosges — PARIS (IV<sup>e</sup>)



## BALSAMOL LESCÈNE

**Composition.** — Drosera Scillitine-Chloro-cinnamates, Benzoate de Benzyle.

**Forme.** — Plus fluide et moins sucré qu'un sirop.

**Caractéristiques.** — CHEZ LES ADULTES, plus calmant, plus antispasmodique que le BROMOFORME, les composés forméniques et les narcotiques, CHEZ LES ENFANTS, il peut être administré à partir de 5 à 6 mois. Antiseptique des voies respiratoires.

**Indications.** — COQUELUCHE, toux spasmodiques, laryngées, toux émetisante des tuberculeux, asthme.

**Doses.** — *Enfants* de plus de 6 mois : 3 à 10 cuillerées à café par jour selon l'âge.

*Adultes* : 3 à 5 cuillerées à soupe par jour.

**Laboratoires L. LESCÈNE**

à LIVAROT (Calvados)

## BAUME ARÔMA

Spécifique des rhumatismes et des douleurs en général.  
**Composition et forme.** — Baume à base d'essence de plantes aromatiques et des constituants du liniment de Rosen.

Essences aromatiques	6
Beurre de muscades	2
Salicylate d'amyle	4
Acide salicylique	3
Vaseline	60

**Propriétés thérapeutiques.** — Analgésique et résolutif puissant.

**Indications thérapeutiques.** — Rhumatisme aigu et chronique, goutte, lumbago, torticolis, efforts et toutes douleurs musculaires, courbatures, névrites, sciatiques crurale et brachiale, pleurésie sèche, points de côté, foulures, varices.

**Mode d'emploi.** — Frictionner doucement et longtemps avec le baume pour en faciliter la pénétration. Étendre ensuite sur toute la région douloureuse une nouvelle couche de Baume et recouvrir avec une feuille de coton ordinaire que l'on maintiendra par une bande ou une ceinture, suivant qu'il s'agit d'un membre, ou du thorax et des reins.

Faire cette friction suivie du pansement une à deux fois par jour.

**Laboratoires MAYOLY-SPINDLER**

1, Place Victor-Hugo — PARIS (16<sup>e</sup>)



**BAUME BENGUÉ**

Analgésique

**Composition.**

Menthol, salicylate de méthyle, lanoline.

**Indications.**

Rhumatisme, goutte, névralgies, points de côté, douleurs abdominales, douleurs de la gorge.

**Mode d'emploi.**

En onctions deux fois par jour en recouvrant d'une serviette ou flanelle.

**Docteur BENGUÉ**

pharmacien

16, rue Ballu. — PARIS (IX<sup>e</sup>)**BAUME DELACOUR***Gerçures et Crevasses des Seins**Gerçures en général***Baume benzo-tannique**

**Mode d'emploi :** Laver la crevasse avec de l'eau bouillie et un tampon d'ouate, appliquer le baume avec le pinceau qui accompagne le flacon et recouvrir les mamelons avec les bouts de sein en métal afin d'éviter le frottement du linge.

Prix du flacon avec le pinceau et deux bouts de sein :

5 fr. (impôt compris).

**Henry ROGIER**, Docteur en Pharmacie.

19, avenue de Villiers — PARIS

## BAUME RHODIA

(Salicylate de Glycol solubilisé U. R.)

*Succédané propre et inodore des baumes et onguents à base de Salicylate de Méthyle.*

TRAITEMENT EXTERNE DES DOULEURS  
RHUMATISMALES ET NÉVRALGIQUES

Le *Baume Rhodia* ne provoque pas les irritations constatées avec certains éthers salicylés de la glycérine.

LABORATOIRE DES PRODUITS

« USINES DU RHONE »

21, Rue Jean Goujon — PARIS (VIII<sup>e</sup>)

## BAUME SUELTA

### Composition.

Extrait de Marrons d'Inde stabilisé. Euproctol (Di-Iodosulfuresorcinat de Bismuth). Stovalne. Adrénaline 0,001 %. Baume du Pérou.

### Indications et Propriétés.

Traitement local des Hémorroïdes externes et internes, fissures, prurit anal. **Sédation immédiate de la douleur, décongestion et vaso-constriction**, antiseptie, suppression des hémorragies.

### Mode d'emploi.

Onction le matin et après chaque garde-robe. Pansement pour la nuit. Une canule métallique s'adapte au tube pour permettre l'application de la Pommade sur les Hémorroïdes internes.

LABORATOIRE A. FOURIS

13, rue Lacharrière. — Paris-XI<sup>e</sup>

**BEATOL**

**Prop. Thér.** — Sédatif nerveux, Hypnotique.

**Indications.** — Insomnies, Affections aiguës et chroniques, Intoxications, Maladies nerveuses ou mentales.

1<sup>o</sup> Forme : Ampoules.

**Composition :**

Diéthylmalonylurée..... 0 gr. 25  
Bromhydrate de scopolamine .1/4 de mgr.  
Soluté de valériane..... 2 cm<sup>3</sup>

**Mode d'emploi.** — Le contenu d'une ampoule injecté sous la peau.

2<sup>o</sup> Forme : Liquide.

**Composition :**

Diéthylmalonylurée..... 0 gr. 18  
Valériane stabilisée Q. P..... 5 cm<sup>3</sup>  
Extrait de jusquiame..... 0 gr. 015

**Mode d'emploi.** — 1 à 4 cuill. à café dans de l'eau sucrée, après le repas du soir, une heure avant le coucher.

3<sup>o</sup> Forme : Comprimés.

**Composition :**

Diéthylmalonylurée..... 0 gr. 18  
Intrait de valériane..... 0 gr. 10  
Extrait de jusquiame..... 0 gr. 02

**Mode d'emploi.** — 1 à 3 comprimés pris avec de l'eau ou une infusion chaude dans l'intervalle des repas.

**Laboratoires Réunis**

11, Rue Torricelli — PARIS (17<sup>e</sup>)

## BEEF LAVOIX

ou Vin de Lavoix

**Composition.** — A base de vieux vin de Banyuls, le Beef Lavoix contient les principes nutritifs de la viande, les principes actifs du quinquina et des phosphates.

**Indications.** — Convalescence.  
Tuberculose.  
Épuisement.  
Inappétence.  
Anémie.  
Grossesse.  
Allaitement.

**Posologie.**

Un verre à Madère avant ou après chaque repas.

Maison du Docteur PILLET  
5, avenue Victoria  
PARIS

## BENZO-IODHYDRINE

(Capsules de)

La Benzo-iodhydrine n'est pas seulement la première réalisation de la cure iodée, sans iodisme (Thèse du Dr Chenal, F. M. Paris, novembre 1896), elle est aussi un corps iodé qui présente une activité thérapeutique très puissante, très étendue, et rare parmi les corps iodés.

C'est un médicament **iodé hypotenseur, diurétique, éliminateur puissant d'acide urique**. Ces diverses qualités en font le médicament par excellence, des cardio et des artério-scléreux, des gouteux, des emphysemateux. — Chaque capsule de gluten correspond à 0 cg. 30 de KI.

**Doses.** — 3 à 10 capsules par jour, aux heures des repas.

Brochures et échantillons :

**G. BRUEL**

26, Rue de Paris — COLOMBES (Seine)

## BENZOLACTOL

Granulé soluble, d'absorption très agréable

**Propriétés thérapeutiques.** — Antiseptique spécifique de toutes les affections du tube digestif. Par son action oxydante ( $MgO_2$ ), transfixante et destructive, le *Benzolactol* possède le maximum d'action microbicide gastro-intestinale.

**Composition.** — Combinaison de Peroxyde de Magnésium (Hopogan), de Benzoate de Naphtyl, de Salicylate de Phényl-Lactate de Manganèse de sucre granulé.

**Indications.** — Toutes les infections aiguës ou subaiguës du tube digestif, Fermentations et infections gastro-intestinales. Entérites, Entéro-colites muco-membraneuses, Embarras gastriques, Langue chargée, Intoxication gastro-alimentaire, Grippe à forme gastro-intestinale, Ictère, Gastro-entérite des nourrissons, Fièvre typhoïde, Affections cutanées, Furonculose, Paratyphoïdes, Infections alimentaires, etc.

**Cas Chirurgicaux et Affections Contagieuses**

**Dose et Mode d'emploi.** — 2 à 3 cuillerées à café après les repas. Laisser fondre dans la bouche.

Pour les enfants (jusqu'à 3 ans), par demi-cuillerées à café 2 à 4 par jour.

Echantillons et Littérature

Laboratoires FEVRIER & DECOLSY

26, rue de Sévigné — PARIS (4<sup>e</sup>)

## BENZYLOL

Gouttes à base de Benzoate de Benzyle  
Antispasmodique des muscles lisses

**Doses et mode d'emploi :**

*Adultes* : 40 gouttes toutes les 3 ou 4 heures.

*Enfants* : 2 à 4 gouttes par année, toutes les 3 ou 4 heures.

**Propriétés thérapeutiques.** — Action antispasmodique sur tous les muscles lisses de l'organisme : muscles bronchiques, intestin, estomac, pylore, voies biliaires, vessie, urètre, utérus et annexes.

**Indications.** — Asthme vrai, Coqueluche, Hoquet, Diarrhées douloureuses dues au péristaltisme exagéré de l'intestin, Constipation spasmodique, Colique hépatique ou néphrétique, Incontinence d'urine spasmodique, Dysménorrhée, Coliques utérines, Hypertension, etc.

E. HAUTIDIER

37, rue Galilée — PARIS

## BETUL-OL MIDY

(Méthyl oléo-salicylate comp.)

*Liniment* pour l'usage externe, parfaitement absorbé par la peau.

**Compos.** — Menthol et chloral en solution dans de l'essence de Bétula-Lenta obtenue par fermentation et distillation (salicylate de méthyle naturel).

**Mode d'emploi.** — Imprégner largement un morceau de flanelle, l'appliquer sur la partie douloureuse, recouvrir de taffetas gommé. Renouveler l'application plusieurs fois par jour.

L'absorption du *Betul-Ol* se fait si rapidement par la peau, que dix minutes après on peut déceler dans l'urine la présence de l'acide salicylique.

**Prop. Thér.** — Calme rapidement les douleurs aiguës de la goutte et du rhumatisme.

**Indications.** — Lumbago, sciatiques, douleurs des articulations, névralgies.

Détail : 140, Faub. Saint-Honoré. — PARIS

**Laboratoires MIDY**

4, Rue du Colonel-Moll — PARIS (17<sup>e</sup>)

## BIA

= BISMUTH  
= INDOLORE  
= ATOXIQUE

Hydroxyde de bismuth pseudo-colloïdal (préparation spéciale) dosé à 0,10 de Bi métal par cc. (ampoules de 2 cc. 5)

**Syphilis à toutes les périodes**  
(en particulier *Syphilis nerveuses*)

Teneur en Bi maxima.		« L'efficacité des
Pas d'intolérance.		arsénos jointe à
Pas de nodosités.		la commodité de
Absence absolue de douleur.		l'huile grise ».
Préparation fluide		

Possibilité d'une seule injection par semaine.

Se fait également en suppositoires

**Prix.** — Ampoules. 25 fr. la boîte de 12 ampoules de 2 cc. 5 avec une aiguille nickel stérilisée.

— En vrac conditions spéciales —

Suppositoires (la boîte de 18) Adultes : 16 fr. Enfants, 12 fr.

— — Prix médical 25 0/0 — —

**Laboratoires METADIER — TOURS**

P. MÉTADIER, D<sup>r</sup> en Pharm. — J. MÉTADIER, D<sup>r</sup> en Méd.



**BILEYL FOURNIER**

Sels biliaires  
(extraits de la bile de bœuf)

**Forme.** — Globules glutinisés (digestion intestinale).

**Dose.** — 4 à 8 globules par jour, à prendre vers la fin du repas, par 2 ou 3.

**Indications.** — 1° Les causes d'arrêt d'excrétion : lithiase, compressions, ictères subaigus et chroniques par rétention;

2° Les cas d'insuffisance biliaire : cholémie familiale, entérocolite muco-membraneuse.

Le flacon de 60 globules : 6 fr.

**Laboratoires FOURNIER Frères**

26, Boulevard de l'Hôpital — PARIS

---

**BILIASÉ RABY**

Globules d'extract de fiel de bœuf  
renfermant tous les principes actifs  
de la bile

**Mode d'action.** — Cholagogue énergique. Le plus constant de tous les agents opothérapiques biliaires.

**Indications.** — Coliques hépatiques. Ictère. Lithiase biliaire. Entérocolite et constipation par insuffisance biliaire.

**Doses.** — 4 à 12 globules par jour (aux repas).

**R. RABY, Pharmacien**  
Asnières (Seine).

(Echantillons sur demande)

## BILIFLUINE

du Docteur L. BIGNON, de Vichy  
Traitement de la Lithiase Billaire  
et des Ictères

**Composition.** — A base d'oléate de soude et de bile dépigmentée et décholestérinée.

**Indications.** — Lithiase biliaire. Ictère catarrhal. Ictère par rétention. Constipation. Colite muco-membraneuse. Congestion du foie et cirrhose sous toutes leurs formes.

**Posologie.** — 4 pilules par jour, au moment des repas : le matin, à midi, à 4 heures et au souper ; ou encore en deux fois à midi et le soir.

**Laboratoires BEAUGONIN**

4, Place des Vosges — PARIS

---

## BILIRHÉINE

Principes extractifs végétaux sélectionnés, renforcés par un catalyseur : le Manganèse.

**Indication :**

Insuffisance hépatique.

**Posologie :**

Deux pilules glutinisées à la fin de chaque principal repas.

**Laboratoires MONDOLAN**

11, Place des Vosges — PARIS (IV<sup>e</sup>)

## BIOCALCOSE CHEVRETIN

Granulé organo-calcaïque

Granulé brun, soluble dans l'eau. Outre une grande quantité de chaux, contient encore du phosphore, de la potasse, de la soude, de la magnésie, du fluor, de la silice, etc., dans les proportions de l'organisme sain.

**Prop. thér.** — Recalcification de l'organisme.

**Indications.** — Tuberculose, croissance, rachitisme, neurasthénie, dentition, diabète, grossesse.

**Dose et Mode d'emploi.** — 1 à 2 cuill. à café jusqu'à 8 ans, 3 à 4 au-dessus de cet âge et chez les adultes. A prendre dans un peu d'eau sucrée au milieu des repas.

**Laboratoires CHEVRETIN-LEMATTE**

5, rue Ballu — PARIS — Tél. Central 45-56

## BIODERMYL MONAL

**Formes :**

Ampoules, globules glutinisés.

**Composition :**

Chaque *ampoule* de 2 cm<sup>3</sup> contient : une solution indolore et bien tolérée de Hg I<sup>2</sup> à 1 %, soit 0 gr. 02 par ampoule.

Chaque *globule* contient : Hg I<sup>2</sup> pur 0.0025 ; Ki, 0.025.

**Doses.** — Série de 12 injections.

4 globules par jour, aux repas.

Traitement discret ; pas d'indications sur l'étiquette et le prospectus du flacon de globules.

**Laboratoires MONAL & Cie**

20, rue de Vienne — PARIS

## BIODYNAMINE

**Indications générales.** — Débilité, Neurasthénie, Phosphaturie, Convalescence, Surmenage intellectuel, et tous états asthéniques et atoniques.

**1<sup>o</sup> Ampoules :**

Sulfate de strychnine....	un milligr.
Cacodylate de soude.....	0 gr. 05
Nucléinate de soude.....	0 gr. 05
Glycérophosphate de soude.	0 gr. 05
Sérum isotonique camphré..	un cc. 3
par ampoule	

(1 à 2 ampoules par 24 heures.)

**2<sup>o</sup> Gouttes concentrées** (facilitant l'administration progressive): de X à XL gouttes, bien diluées, avant chaque repas, suivant le cas et d'après le tableau :

	20 Gouttes cont.	40 Gouttes cont.	60 Gouttes cont.	80 Gouttes cont.	100 Gouttes cont.
Sulfate de Strychnine...	1 mill.	2 mill.	3 mill.	4 mill.	5 mill.
Méthylarsinate de Soude.	0,03	0,06	0,09	0,12	0,15
Polyglycérophosphates donnant en Acide phos- phorique .....	0,15	0,30	0,45	0,60	0,75

**3<sup>o</sup> Elixir :** Préparation d'un goût très agréable et contenant par cuillerée à soupe de 15 grammes :

Acide phosphorique officinal. . .	0 gr. 12
Méthylarsinate disodique.....	0 gr. 012
Sulfate de strychnine.....	un 1/2 milligr.

2 à 3 cuillerées à soupe par jour.

**Laboratoire OBERLIN**

**J. Tinardon**, pharmacien de 1<sup>re</sup> Classe  
de l'Ecole Supérieure de Paris.

17, rue Cadet — PARIS

**BIOGASTRINE**

« PANSEMENT GASTRIQUE PARFAIT »

**Forme.** — Granulé facilement dissociable dans l'eau pure ou sucrée.

**Doses.** — Une ou deux cuillerées à café chaque jour, à jeun :

1° Le matin au réveil ;

2° A 17 heures, quand la chose sera possible ;

3° Le soir au coucher, trois heures après le repas.

Pas de contre-indication. Tolérance parfaite. Ne constipe jamais.

Echantillons gratuits à MM. les Médecins sur demande adressées à MM.

**BERTHIOT & Cie**

pharmac. de 1<sup>re</sup> classe, 1, boul. Henri-IV  
PARIS

**BIOPHORINE GIRARD**

Kola Glycéro-Phosphatée

*Granulé à base de Kola, Glycérophosphate de chaux, Quinquina et Cacao vanillé.*

**Dose et mode d'emploi.** — 2 à 3 cuill. à café par jour que l'on peut croquer ou dissoudre dans une boisson quelconque.

**Prop. Thér.** — *Tonique du système nerveux, facilite l'effort musculaire.*

**Indications.** — Surmenage, Vertiges, Anémie cérébrale, Névralgies rebelles, Névroses.

6 fr. le flacon

**A. GIRARD**, 48, Rue d'Alésia — PARIS

**BIOLACTYL FOURNIER**

Symbiose de deux ferments lactiques  
orientaux sélectionnés

**Usage médical :**

1<sup>o</sup> Culture en bouillon :

En boîtes de 10 fl., pour adultes.

La boîte : 16 fr.

En boîtes de 2 fl., pour nourrissons.

La boîte : 4 fr.

En boîtes de 6 tubes (pour le caillage  
du lait).

La boîte : 4 fr.

2<sup>o</sup> Culture sèche ; boîtes de 60 com-  
primés (4 à 6 par jour).

La boîte : 6 fr.

**Indications.** — Traitement des putré-  
factions intestinales et de l'auto-intoxi-  
cation digestive.

**Usage chirurgical :**

1<sup>o</sup> Culture liquide, en boîtes de 6 tubes.

La boîte : 4 fr.

2<sup>o</sup> Culture sèche en poudre.

La boîte : 4 fr.

**Indications.** — Pansements des plaies  
infectées, escharres, vaginites, cystite  
tuberculeuse, affections nasales et  
laryngées, pyorrhée alvéolo-dentaire.

**Laboratoires FOURNIER Frères**

26, boulevard de l'Hôpital — PARIS



## BIOTOSE CIBA

Extrait vitaminé polyvalent

Préparation sirupeuse, de saveur agréable, contenant les diastases de l'orge germée, avec les trois grandes classes de vitamines (facteurs hydro et liposolubles).

**Action physiologique.** — La BIOTOSE favorise l'assimilation des substances alimentaires et aide à la fixation du calcaire. Elle active le fonctionnement des glandes endocrines, aide à la digestion des substances amylacées active le transit intestinal.

**Indications.** — Toutes les maladies de croissance. États de chétivité et d'hypovitalité. Rachitisme. Troubles digestifs. Convalescence. Grossesse, allaitement. Tuberculose, etc., etc. — Chez l'enfant, toutes les fois qu'il ne peut être alimenté par le lait de la mère; chez l'adulte, toutes les fois qu'un régime d'aliments conservés ou stérilisés est imposé par les circonstances ou l'état des voies digestives.

Le flacon, 6 francs 50

**Laboratoires CIBA, O. ROLLAND**  
1, Place Morand — LYON

## BISMHYDRAL

### Composition :

Définie et stable de chlorure mercurieux pur, et d'azotate basique de bismuth spécialement préparés.

**Propriétés thérapeutiques.** — Réalise l'association et la synergie médicamenteuse du bismuth et du mercure dans le traitement de la syphilis (Docteur Millan).

### Indications :

Syphilis à toutes les périodes et sous toutes ses formes. Cure d'entretien par voie buccale.

Tolérance parfaite, action sûre, aucune toxicité.

**Doses :** Un à deux comprimés une heure avant les deux principaux repas.

Littérature et Echantillons :

**LANCOSME**

71, Avenue Victor-Emmanuel-III PARIS (8<sup>e</sup>)

## BISMUTH DESLEAUX

**Composition.** — Carbonate de bismuth pur, amorphe, obtenu par un procédé de fabrication spécial assurant son adhérence parfaite à la muqueuse.

**Action.** — Pansement idéal de la muqueuse gastro-intestinale, le bismuth étant avant tout dans les affections de l'estomac le médicament de la douleur (Prof. Hayem). — Met à l'abri des accidents provoqués par le sous-nitrate (nitrites). Supérieur aux produits de substitution (kaolin, talc), goût agréable, facilement absorbé par les malades les plus difficiles.

**Indications.** — Ulcères, Gastropathies, Hyperchlorhydries, Sténoses pyloriques, gastro-entérites, Oxyuriasse, etc.

**Posologie.** — (Chaque flacon porte un couvercle-mesure dont le contenu correspond à environ 10 gr. de produit). — 10 à 50 gr. par jour suivant les cas, soit le matin à jeun, soit fractionnés 1/2 heure avant chaque repas, dans eau ou tisane. — Oxyures : *Adultes*, 30 gr. par jour, en 2 fois; à jeun. *Enfants*, 5 à 10 gr. par jour, en 2 fois, à jeun, selon l'âge, dans un verre d'eau tiède. — Une cure de 6 jours suffit habituellement, une deuxième cure peut paraître utile, une troisième est rarement nécessaire.

Fournisseur des Hôpitaux de Paris et Province

**LANCOSME**

71, Av. Victor-Emmanuel-III — PARIS (8\*)

## BISMUTHOIDOL

Bismuth colloïdal, à grains fins

### AMPOULES.

Titrées à 0 gr. 004 par cc.

Indolores.

Stériles.

Solution aqueuse.

### INDICATIONS.

Spirillicide.

Syphilis.

Toutes maladies à protozoaires.

### MODE D'EMPLOI.

Une ampoule tous les 2 ou 3 jours dans les cas ordinaires. — Une tous les jours dans les cas graves.

**LABORATOIRE M. ROBIN**

13, rue de Poissy. — Paris

## BLÉDINE JACQUEMAIRE

**Composition.** — Aliment rigoureusement complet, tant par sa teneur en albuminoïdes, graisses et hydrates de carbone, que par les éléments minéraux et *facteurs de croissance* (vitamines) extraits de la périphérie du grain de blé (recherches expérimentales effectuées sous la direction de MM. les Prof. Morel et Mouriquand au Lab. de Chimie organique et de tox. de la Faculté de Lyon, de mai 1919 à Juillet 1920).

**Propriétés.** — Entièrement digestible et assimilable par les enfants dès le premier âge. Complément nécessaire du lait dans l'allaitement artificiel.

**Indications.** — Facilite la digestion du lait. Favorise la croissance et la dentition (*Rachitisme*). Prépare et facilite le sevrage. Régularise d'une façon remarquable les fonctions digestives (*Diarrhées, Constipation, Gastro-entérites*); désodorise les selles en modifiant rapidement la flore intestinale.

**Particularités.** — Ni cacaotée, ni lactée, ni maltée, ni torréfiée, ni étuvée et sans addition d'aucun produit pharmaceutique, la Blédine se conserve d'une façon parfaite, en boîtes de fer-blanc hermétiques, sans modification de goût, ni d'odeur ni de composition.

**Doses.** — Du 1<sup>er</sup> au 4<sup>me</sup> mois: 1/2 à 1 cuillerée à café par biberon. Du 5<sup>me</sup> au 6<sup>me</sup> mois: 1 1/2 à 2 cuillerées à café par biberon. A partir du 7<sup>me</sup> mois: 1 cuillerée à soupe par repas; 1 1/2 à 2 pour les adultes.

**Nota.** — La Blédine peut se préparer à l'eau. Dans ce cas, doubler les quantités ci-dessus.

Etablissements JACQUEMAIRE

M. MIGUET, Docteur en Pharmacie

VILLEFRANCHE (Rhône)

## BOLDO GMET

Extrait total du "Boldo Fragrans"

Préparation liquide **sans Alcool** correspondant à 2 gr. de plante par cuill. à café.

Voir *Produits Gmet*.

**Doses et Mode d'emploi.** — *Adultes* : 1 à 4 cuill. à café par jour. *Enfants* : 1/2 dose, à prendre par cuill. à café dans un peu d'eau ou de tisane après chacun des principaux repas.

**Prop. Thér.** — Cholagogue, Laxatif.

**Indications.** — Jaunisse, Colique hépatique, Cirrhoses, Insuffisance biliaire, Cholécystites et toutes les affections hépatiques.

Littérature et échantillons sur demande faite au Service médical des

### Produits GMET

27, Rue du Faub.-Montmartre — PARIS (9\*)

Tél. Bergère 43.10

## BOLEASE MONAL

**Forme.** — Globules glutinisées.

**Comp.** — Bile et boldo, extraits complets et inaltérables.

**Dose.** — 4 à 6 globules par jour.

**Action.** — Cholagogue, toni-hépatique, anti-toxique et sédative.

**Indications.** — Troubles biliaires et hépatiques. *Affections hépatiques* : lithiase, ictères, congestions, cholémie, cirrhoses. *Affections intestinales* : entérites muco-membraneuses, constipation, auto-intoxications.

**Laboratoires MONAL & C<sup>ie</sup>**

20, rue de Vienne — PARIS

## BORICINE MEISSONNIER

Tetraborate de Sodium chimiquement pur en poudre fine. Sel défini, cristallisé en rosettes, résultant de la combinaison de l'acide orthoborique et du biborate de sodium. Infinitement supérieur à ses composants par :

1° *Sa pureté*. — Sel cristallisé neutre, non caustique.

2° *Sa solubilité*. — 16 0/0 à froid ) dans  
75 0/0 à l'ébullition ) l'eau  
parties égales dans la glycérine.

3° *Son pouvoir bactéricide*. — Stérilisante à 6 0/0.

4° *Sa non-précipitation des alcaloïdes et son inaction sur les métaux*.

**Indications.** — Succédané des borax impurs et de l'acide borique dans tous leurs emplois. Succédané de l'iodoforme. Hémostatique puissant.

Hygiène et antiseptique générale de la peau et des muqueuses : conjonctivites, otites, oxème, stomatites, laryngites, dermatoses, maladies des voies urinaires, gynécologie, plaies, brûlures.

**Mode d'emploi :**

*En poudre :* Insufflations en gynécologie, ophtalmologie, oto-rhino-laryngologie.

*En solution :* De 2 à 5 cuillerées à soupe par litre d'eau.

1 cuillerée = 25 gr. Boricine

Laboratoires LOGEAS

30, rue de Chaillot — PARIS (16°)

## BOROCALCYL THEVENOT

**Composition.** — Comprimés de Borotartrate de chaux

**Indications.** — Epilepsie, Convulsions, Hyperexcitabilité, Spasmes.

D'une façon générale, le *Borocalcyl* est indiqué là où les bromures ou les préparations de valériane etc., l'étaient il y a peu de temps encore. Le *Borocalcyl* présente cet énorme avantage d'être à la fois *beaucoup plus actif* et de *ne provoquer aucun des accidents* qui accompagnent toujours l'emploi des bromures, à dose quelque peu élevée. Le Borotartrate (*Borocalcyl*) s'est montré dans les laboratoires d'essai, très supérieur aux bromures de potasse ou de soude. La théorie permet d'ailleurs de prévoir cette supériorité, puisque le *sodium* est un excitant du système nerveux alors que le *Calcium* en est un sédatif net.

**Doses.** — 2 à 4 comprimés par jour trois quarts d'heure avant les repas.

Echantillon sur demande

Prix de la Boîte de 40 comprimés : 7 francs

Produit fabriqué par la Société des

Produits Pharmaceutiques THÉVENOT

21, rue des Roses — DIJON



## BOROSTYROL SCHLATTER

Spécifique cicatrisant des pertes de  
Substances cutané-muqueuses

**Composition et présentation.** — 1° Soluté alcoolique; 2° Pommade; les deux à base de dérivés terpéniques et de phénols.

**Prop. therap.** — Régénérateur de la cellule. Anesthésique local. Antiseptique. Non toxique.

**Indications.** — Plaies. Brûlures. Contusions, Boutons. Aphthes. Piqûres. Crevasses du sein. Rougeurs des nourrissons, Ulcères variqueux. Vulvites, etc., etc.,

**Mode d'emploi.** — Badigeonnages, frictions, pansements adhérents au coton, selon les cas. — Prix: Flacon, 5.60 (I. C.); tube, 4.50 (I. C.)

**LABORATOIRES MAYOLY-SPINDLER**  
1, place Victor-Hugo. — PARIS-XVI<sup>e</sup>

## BOULES PLASTIQUES QUIES

Boules plastiques adoptant exactement la forme de l'orifice auditif.

Point de fusion plus élevé que la température maximum du corps = 45° : pas de risque d'obstruction du conduit auditif.

Boules aseptisées ne pouvant, même en cas d'affections de l'oreille, provoquer de complication. Matières premières chimiquement pures.

Anti-vibratoires, ne transmettant pas au tympan les vibrations de l'atmosphère qu'elles interceptent entièrement. Constituent le seul procédé pratique et sans danger d'isolement des bruits.

**Indications.** — Accessoire précieux de la Thérapeutique, permettant d'assurer le repos de tous les malades, sans avoir recours aux hypnotiques et aux soporifiques toujours dangereux.

Contre le mal de mer, les bruits de l'usine et de la rue, du voyage, de l'hôtel, etc.

### DORMIR ET TRAVAILLER AU MILIEU DU BRUIT

**Mode d'emploi.** — Dépouiller la boule de son revêtement d'ouate. La malaxer jusqu'à ce qu'elle soit très plastique. La placer à l'entrée de l'orifice auditif, sans la faire pénétrer profondément. — Une spatule jointe à chaque boîte permet de la retirer très aisément. Tribunal de la Seine n° 4504

**BOULES QUIES, 47, Bd Victor — PARIS (15<sup>e</sup>)**



## BROMÉINE MONTAGU

(Bi-Bromure de Codéine)

**Propriétés.** — Action sédative et analgésique, particulièrement puissante, sans brutalité par suite de l'union des qualités calmantes du Brome et de la Codéine.

Très efficace contre l'élément douleur, sans accoutumance et moins toxique que la plupart des sédatifs.

**Indications.** — Insomnies, Névralgies, Névrites, Toux nerveuses, Démorphinisation.

**Formes Pharmaceutiques.** — *Ampoules* dosées à 0,02 cgr. — *Pilules* : 0,01 cgr. par pilule. Dose : 2 à 8 pilules par jour. — *Sirop* : 0,03 par cuil. à soupe. Dose : 1 à 3 cuil. par jour. — *Gouttes* : X gouttes = 0,01 de Broméine crist. Dose : X à XXX gouttes, 3 fois par jour, dans un peu d'eau sucrée.

Laboratoire MONTAGU

49, Boulevard de Port-Royal — PARIS

## BROMIASE

**Description.** — Capsules kératinisées contenant :

Bromure de potassium .....	0 gr. 30
Bromure d'ammonium .....	0 gr. 20
Levurine extractive .....	0 gr. 10

en fl. de 50 capsules.

**Action thérapeutique.** — La même que celle des bromures, mais sans bromisme grâce à l'action spécifique de la levurine et à l'enrobage de kératine qui ne libère les bromures que dans le milieu alcalin de l'intestin. Préparation de dosage rigoureux, de conservation indéfinie, et ne répugnant pas au malade.

**Indications.** — 2 à 12 capsules par jour, dans l'épilepsie, la chorée, l'hystérie, les névroses, les vomissements de la grossesse.

Laboratoires Ch. COUTURIEUX

18, Avenue Hoche — PARIS

## BROMOGÉNOL PÉPIN

Peptone bromée spéciale  
(Voir l'étude sur l'Iodogénol)

**Forme.** — Gouttes.

**Doses et mode d'emploi.** — 20 gouttes de Bromogénol Pépin = 0 gr. 50 de Bromures métalliques. A prendre dans un peu d'eau ou d'infusion aromatique. Renouveler plusieurs fois.

**Prop. théér.** — Médication bromurée très énergique avec un faible poids de brome. Goût agréable. Tolérance parfaite. Préférable aux sirops bromurés et polybromurés.

**Indications.** — Toutes celles des Bromures métalliques : affections du système nerveux, insomnie, hystérie, convulsions, épilepsie, névralgies, etc.

**PÉPIN & LEBOUCC**

à COURBEVOIE (Seine)

---

## BROMONE ROBIN

Combinaison physiologique de Brome et de peptone de viande de bœuf.

Gouttes dont 40 = 1 gr. de bromure de potassium.

**Doses et mode d'emploi.** — *Adultes* : 20 à 50 gouttes. *Enfants* : 10 à 20 gouttes.

A prendre en deux fois aux principaux repas dans un peu de boisson.

**Prop. théér.** — Non toxique, très assimilable. Ne fatigue pas le tube digestif. Pas de bromisme. Tolérance parfaite. Aucun mauvais goût.

**Indications.** — Excitabilité nerveuse, troubles de la femme, fatigues cérébrales, insomnie des vieillards, convulsions des enfants, hystérie, épilepsie.

**Laboratoires M. ROBIN**

13, rue de Poissy — PARIS

**BROMURES SOUFFRON**

Bromure de Potassium (KBr) - Bromure de Sodium (NaBr)

Chimiquement purs - Titrés et inaltérables

Pas de Bromisme

Solution à 2/15. Une cuill. à potage contient 2 gr. KBr ou NaBr.

Sirop à 2/20. Une cuill. à potage contient 2 gr. KBr ou NaBr.

**Dose et mode d'emploi.** — De 0 gr. 25 cgr. à 4 gr. par jour et plus.

**Prop. Thér.** — Antinervin.

**Indications.** — Affections nerveuses, insomnie, chorée, épilepsie, hystérie, névrose.

**Etablissements Albert BUISSON**

157, Rue de Sèvres — PARIS

R. C. Seine 147.023

**BULGARINE THEPÉNIER**

Culture pure de Ferments lactiques bulgares sur milieu végétal

**Forme.** — Bouillon, comprimés et poudre.

**Indic. Thér.** — Entérite muco-membraneuse, gastro-entérite (des nourrissons et de l'adulte), Diathèse goutteuse, Constipation, Diarrhée, Entérite tuberculeuse, Infections hépatiques (d'origine intestinale), Dysenterie, Dermatoses, Furunculoses, Prophylaxie de la Fièvre typhoïde et du choléra.

**Poudre:** Rhinites, ozènes, stomatites, pansement des plaies.

**Modes d'emploi.** — Adultes: Sucrer deux comprimés ou boire un verre à madère de Bouillon, une demi-heure avant le repas.

Enfants: Demi-dose.

Saupoudrer, insuffler ou priser la Poudre.

**Laboratoire des Ferments A. THÉPÉNIER**

12, Rue Clapeyron — PARIS

## CACHETS " ROCHE "

### DE THIOL

1 Cachat " Roche " de Thiol = 0,50 cgr. Thiol  
" Roche ".

1 gr. Thiol " Roche " = 0,52 cgr. galac  
cristallisé.

**Doses et mode d'emploi.** — 2 à 6 par jour et plus.

**Prop. Thér.** — Antiseptique pulmonaire, Phago-  
cytogène, Eupeptique et Orexiq.

**Indic. Thér.** — Toutes les affections broncho-  
pulmonaires, Rhumes, Bronchites, Grippe, Tu-  
berculose, Coqueluche, Rachitisme, Dyspepsies,  
Entérites, etc.

**Avis très important.** — Pour éviter toute substi-  
tution inactive ou même toxique, bien spécifier  
toujours :

CACHETS " ROCHE " de Thiol

**Produits F. HOFFMANN-LA ROCHE & C<sup>ie</sup>**

21, Place des Vosges — PARIS

## CACODYLO-PHOSPHATE VITAL

### DE JACQUEMAIRE

Association synergique de cacodylates et glycé-  
rophosphates très purs (voir *Phosphate vital*),  
dont la tolérance est toujours parfaite et l'effi-  
cacité maximum.

**Formes et Doses.** — (En boîtes de 10 ampoules pour injec-  
tions hypodermiques) :

Cacodylo-Phosphate vital de chaux  
Cacodylo-Phosphate vital de soude  
ou Cacodylo-Phosphate vital de fer,

1 à 2 injections de 1 cmc par jour.

**Propriétés.** — Le Cacodylo-Phosphate vital à base de chaux  
ou à base de soude constitue un puissant arsenico-toni-  
que. — Le Cacodylo-Phosphate vital de fer réalise la mé-  
dication hématogène par excellence (réunion de l'arsenic  
cytogène, du fer hémoglobinoqène, et du Phosphate vital  
stimulant de la nutrition et des échanges physiologiques).

**Indications.** — Contre toutes les formes de la faiblesse et de  
l'épuisement.

**Etablissements JACQUEMAIRE**  
**M. MIGUET, Docteur en Pharmacie**  
VILLEFRANCHE (Rhône)

## CALCÉOSE

Traitement de Recalcification (Méthode de Ferrier). La Calcéose est le seul produit recalcifant préparé suivant les indications de Ferrier.

**Indications.** — Tuberculose, Grossesse, Allaitement, Croissance, Rachitisme, Neurasthénie.

**Composition.** — Sels de chaux combinés au Maltose. Cette combinaison est reconnue comme la plus assimilable des sels de chaux.

**Dose et mode d'emploi.** — 6 comprimés par jour (ou 6 mesures de poudre). Pour les enfants, 4 comprimés ou 4 mesures.

Chaque boîte contient 100 comprimés

**J. BOILLOT & C<sup>ie</sup>**

22, Rue Morère — PARIS

## CALCILINE

Calciline ordinaire : Ph. de Chaux tri... 0,35  
Carbonate de Chaux : 0,07  
Fl. de Calcium ..... 0,005

par Comprimé ou par demi-mesure

**Calciline Adrénalinée.** — Même formule plus 2 gouttes de solution adrénalinée au millième.

**Calciline Methylarsinée.** — Même formule plus 0,005 de Methyl. de soude.

**Forme.** — Comprimés. Granulé.

**Dose.** — 2 comprimés ou 1 mesure, avant chaque repas. — Enfants 1/2 dose.

**Propriétés.** — Recalcifiant type en raison de sa composition : Phosphate, Carbonate, Fluorure de Calcium.

**Indications.** — Anémie, Scrofule, Chlorose, Lymphatisme, Tuberculose pulmonaire, osseuse, ganglionnaire, Croissance, Adénites, Maladies des Os, Diabète, Grossesse, Carie Dentaire, Convalescence.

Aucune contre indication.

**Laboratoire de la " CALCILINE "**

**ODINOT, Pharmacien**  
21, rue Violet — PARIS



## CALCIPHOSE

**Composition :**

Phosphate bicalcique .....	0 gr. 25
Glycérophosphate de chaux....	0 gr. 20
Carbonate de chaux.....	0 gr. 30
Hypophosphate de chaux.....	0 gr. 05
Phosphates organiques.....	
Végétaux assimilables .....	0 gr. 10

**Indications.** - Tuberculose, Convalescences, Anémies, Débilisations nerveuses, Neurasthénie, Phosphaturie, Diabète, Rachitisme, Grossesse, Allaitement, Fractures, etc.

**Posologie.** — ADULTES : 1 à 2 comprimés avant les deux principaux repas, délayés dans un peu d'eau ; Enfants : 1/2 dose.

**Pharmacie CARTILLIER**

48, Rue de Berri, 48 — PARIS

## CAPSULES BRUEL

**À l'Éther Amyl Valérianique**

Sous la forme originale (1881) des capsules Bruel, l'Éther Amyl Valérianique est un médicament antispasmodique puissant dont l'emploi est formel toutes les fois qu'on voudra prescrire un antispasmodique puissant et sans danger.

Dépourvu de toute toxicité, il permet, aux doses thérapeutiques, de calmer sans morphine les spasmes les plus rebelles aux médicaments, depuis l'angoisse des aortiques et des nerveux jusqu'au spasme douloureux des coliques hépatiques et néphrétiques.

C'est un précieux hypnagogue.

**Dose.** — 3 à 15 capsules par jour.

Brochures et échantillons :

**G. BRUEL**

36, Rue de Paris — COLOMBES (Seine)



## CAPSULES DARTOIS

Composées de créosote de hêtre véritable, titrée en Gaïacol, à la dose de 0,05 cgr. dissoute dans 0,20 cgr. d'huile de foie de morue garantie d'origine.

**Dose.** — Commencer par une ou deux capsules pour arriver progressivement à la dose moyenne et généralement suffisante de 3 à 4 à chaque repas ou matin et soir dans une tasse de lait ou de tisane.

**Propriétés.** — Se dissolvant lentement dans l'intestin, répandent le produit actif sur une grande surface, divisent la créosote à l'infini et multiplient son action antiseptique sans jamais amener de troubles digestifs.

**Indications.** — Toux, Catarrhes, Bronchites chroniques, Tuberculose, etc.

**Laboratoire FREYSSINGE**

6 Rue Abel — PARIS

## CAPSULES DE MORRHUINE PUY

à l'extrait complet d'Huile de Foie de Morue supériodé

Dosées à 2 milligr. d'Iode combiné par capsule

Elles représentent chacune 15 grammes d'huile de foie de morue débarrassée de l'oléine et margarine indigestes.

L'extrait complet d'huile de foie de morue obtenu par un procédé spécial breveté, contient réellement toutes les Vitamines les acides gras, le brome, l'iode, le phosphore, la lécithine, principes actifs de l'huile de foie de morue.

Maladies du système lymphatique, Ralentissement des fonctions lymphoïdes, Scrofule, Engorgements ganglionnaires, Adénopathie, Arthritisme, Sclérose, Cachexie, Rachitisme.

**Doses.** — Enfants de 6 à 17 ans 2 à 6 capsules; Adultes 18 ans et au-dessus 6 à 10 capsules, avant manger.

**Littérature, Laboratoire PUY**  
à GRENOBLE (Isère)

## CAPSULES RAQUIN

Capsules au *Copahivate de soude*, à enrobage de gluten, insoluble dans l'estomac.

**Avantages :**

Tolérance parfaite, ni odeur, ni renvoi.

**Doses :**

Le *Copahivate de soude*, ou copahu physiologique, est prescrit dans le traitement de la blennorrhagie, d'origine récente ou ancienne, à la dose de 6 à 12 capsules par jour, à prendre en trois fois, le matin, au repas de midi, et le soir en se couchant.

**Établissements FUMOUBE**

78, Faubourg Saint-Denis — PARIS

Ce n'est pas nous que vous devez remercier, si cet ouvrage vous rend service, ce sont les Spécialistes qui en font les frais. Et vous ne pouvez mieux le faire qu'en prescrivant leurs produits.

**CARBOCHLORYLS**

Produits à base de tétrachlorure de carbone de double rectification, absolument pur.

**CARBOCHLORYL** : Asepsie, antiseptie ; traitement des dermatoses. Tolérance parfaite. *Ininflammable*. Doit être substitué à l'éther, à l'alcool, à la benzine dans la plupart de leurs usages.

**CARBOCHLORYL IODÉ** ( 3 % d'iode ) : Tous les usages de la teinture d'iode ; non irritant, *Antiseptie profonde* des téguments.

Traitement des *fistules*, des plaies infectées, de l'*érysipèle* ;

Traitement des pyodermites, des mycoses, du lupus, etc.

**PARACARBOCHLORYL IODÉ** : Solution caoutchoutée iodée : protection des téguments de l'opéré et des mains de l'opérateur.

**SOCIÉTÉ CENTRALE DES SPÉCIALITÉS  
Pharmaceutiques et Hygiéniques**

**ALEZARD**, Pharmacien  
76, rue Réaumur, 76  
PARIS

**CARBOCHLORYL CAMPHRÉ**

(5 %)

**Antiseptique puissant**, non cytolitique.  
Usages en chirurgie : (Plaies atones, infectées, etc.) et en dermatologie : Acnés, Eczémas, Psoriasis, etc.

**Parasiticide énergique** : (Pédiculase, Phthiriasse, Gale)

**Carbochloryl soufré** (6 % de S.) : Traitement de la Séborrhée;  
Traitement de la Gale echthymateuse.

**CARBOCHLORYL LANOLINÉ** : Traitement de la Séborrhée sèche.

**PARACARBOCHLORYL** : Solution caoutchoutée forte. *Collodion ininflammable* (Toucher vaginal, rectal, palpation des chancres ou lésions contagieuses, etc.).

**SOCIÉTÉ CENTRALE DES SPÉCIALITÉS**  
**Pharmaceutiques et Hygiéniques**

**ALEZARD**, Pharmacien

76, rue Réaumur, 76

PARIS (2<sup>e</sup>)

## CARBOLACTYL

### Composition :

Ferments lactiques et pancréatiques sélectionnés, adsorbés par du charbon végétal pulv. algues à mucilage.

### Indications :

Auto - intoxications gastro - intestinales. Entérites, Diarrhées, Troubles de la nutrition, Troubles fonctionnels du foie, Dermatoses.

### Formes :

1° Boîte de 30 cachets ;

2° Poudre avec cuiller-mesure

(n'existe pas sous forme de comprimés).

### Doses :

Adultes : 3 à 4 cachets ou 6 à 8 mesures pro die. — Enfants : 2 à 6 mesures pro die.

*Echantillons et Littérature sur demande*

19, Rue de Fleurus — PARIS (VI<sup>e</sup>)

## CARBONATE DE BISMUTH

La forme la plus pratique, la plus agréable, la plus efficace d'administration du Bismuth est certainement la *Tablette Perroud*. A sa pureté, sa division, son adhérence, elle joint l'agrément : le goût n'est pas offusqué, les reflexes fâcheux évités. Par un procédé spécial, de petites quantités de sucre et de Cacao diastasé favorisent l'adhérence.

**Composition.** — 50 gr. de Bismuth par tablette divisée en 10 bâtons contenant chacun 5 gr.

**Doses.** — Plus fortes, elles seront plus rapides en résultats. — *Minimum* : dans l'*Hyperchlorhydrie* 2 bâtons avant chaque repas ; dans l'*Ulcère*, 4 bâtons le matin à jeun ; dans les *Colites*, 1 à 4 bâtons par jour. — Contre les *Oxyures*, médicament puissant (le prospectus indique les doses suivant l'âge.) — Dans toutes les gastropathies : *Gastrite*, *gastralgie*, *hypersécrétion* ; dans les *fermentations intestinales*, à petites doses, seule ou associée, la *Tablette Perroud* rendra toujours de réels services.

**Laboratoire PERROUD**

7, rue des Archers — LYON

**CARBOSANIS**

CHARBON ORGANIQUE  
A POUVOIR  
D'ADSORPTION CONSTANT

**Propriétés.** — Pouvoir adsorbant considérable (plus de 30 fois la valeur du charbon végétal) puissant antitoxique dans toutes les infections de l'estomac et de l'intestin ; agit également comme pansement gastro-intestinal beaucoup plus sûr que le bismuth et le kaolin.

**Indications.** — Empoisonnements. Fermentations gastro-intestinales. Hyperchlorhydrie. Ulcus. Entéro-colites. Diarrhées intenses. Plaies.

**Formes.** — Granulé et poudre.

Laboratoire MONTAGU  
49, boulevard de Port-Royal. — PARIS.

**CARDIBAÏNE**

Ouabaine cristallisée chimiquement pure  
Principe actif du Strophantus gratus

**Présentation et posologie.** — 1° Voie buccale. Solution glycéroalcoolique à 2 0/00, 25 gttes = 1 mgr. ouabaine. — Petites doses : 25 gttes p. jour en 1 fois. — Doses moyennes : 50 à 75 gttes p. jour en 2 ou 3 fois. — Doses fortes : 100 gttes p. jour en 4 fois. 2° Voie intraveineuse. Ampoules titrées, telles que 1 cc =  $\frac{1}{4}$  mgr. ouabaine.  $\frac{1}{4}$  mgr. par injection.

**Indications.** — Toutes les insuffisances cardiaques av. hypotonicité marquée ; en un mot, dans tous les cas où il y a dilatation cardiaque ( Dans toutes les autres variétés d'insuffisance cardiaque, v. Digibaine).

**Prix.** — Le fl. 10 fr. La b. 8 amp, 12 fr.

Echantillons et littérature

Laboratoires DEGLAUDE  
6, r. d'Assas, Paris (6e). Tél.: Fleur. 31-85



**CARDIOTANIC GRÉMY***Opothérapie cardiaque*

Complexe inaltérable obtenu par précipitation au moyen du réactif tanno-silico-tungstique d'une émulsion albumino-lipoïdique de *muscle cardiaque*.

**Doses et mode d'emploi.** — Dix pilules par jour à prendre en plusieurs fois dans la journée, en dehors des repas.

**Indications.** — Asthénie cardiaque, Palpitations, Hypertension artérielle, (voir Eutensyl), Sub-asystolie.

14, RUE DE CLICHY — PARIS (IX<sup>e</sup>)

---

**CARNINE LEFRANCQ**

Suc de viande de bœuf crue, concentré à froid, dans le vide, en solution sucro-glycérinée.

**Indications.** — Reconstituant énergique, prescrit dans : *Anémie, Anorexie, Convalescences, Tuberculose, Affaiblissements, etc.*

**Dose et mode d'emploi.** — Une à quatre cuillerées à soupe par jour, pure ou additionnée d'une boisson froide ou tiède.

**Établissements FUMOUE**

78, Faubourg Saint-Denis — PARIS

## CASCARA MIDY

à base de Cascara Sagrada naturel, complet et épuré, mais non dénaturé par des manipulations chimiques.

*Pilules dosées à :*

1° 0,12 cgr. d'extrait hydro-alcoolique de Cascara Sagrada contenant les dérivés oxyméthyl-anthraquinoniques, à l'exclusion des résines drastiques et de l'huile essentielle.

2° 0,10 cgr. de poudre sélectionnée de *Rhamnus purshianus*.

**Dose et mode d'emploi.** — 2 à 3 pilules le soir au diner. Après 15 jours, espacer les doses.

**Prop. Thér.** — Laxatif doux et à effet constant, ni irritant, ni drastique.

**Indications.** — Constipation habituelle et ses troubles, peut être prescrit aux femmes enceintes et aux nourrices.

Détail : 140, Faub. Saint-Honoré, PARIS

### Laboratoires MIDY

4, Rue du Colonel-Moll — PARIS (17<sup>e</sup>)

---

## CASCARINE LEPRINCE

$C^{12} H^{10} O^5$

**Indic. thér.** — Constipation habituelle, Affections du foie, Constipation dans la grossesse, l'allaitement, etc.

Cholagogue puis Copragogue de tout premier ordre. (Véritable spécifique des *causes* et des conséquences de la *constipation*).

**Doses et mode d'emploi.** — Pilules à 0,10 : 1 ou 2 Pilules le soir au coucher, ou aux repas si la constipation est d'origine digestive.

### Docteur M. LEPRINCE

62, Rue de la Tour — PARIS (16<sup>e</sup>)

## CÉRÉALOSE

Farine alimentaire contenant tous les phosphates organiques assimilables du blé, de l'orge et de l'avoine, ainsi que toutes leurs vitamines.

**Propriétés.** — Aliment parfait, pour tous les âges (dentition, croissance, formation des os, anémie, convalescence, vieillesse) en raison de ses propriétés digestives et nutritives, de sa teneur en phosphates naturels assimilables et vitamines.

**Indications.** — Nourriture complémentaire du nourrisson, des mères et de leurs enfants, des femmes enceintes et des nourrices, des malades ou convalescents, de tous ceux qui ont besoin de phosphates et de vitamines.

**Emploi.** — Sous forme de bouillies au lait, la « Céréalose » est d'une saveur très agréable et très facile à digérer.

Prix de la boîte : 5 fr. (sans impôt)

**Laboratoires P. ASTIER**

41 à 47, rue du Docteur-Blanche — PARIS

## CÉRÉBROIL LEYSIN

Sels solubles non oxydés de phosphore directement assimilables.

**Présentation.** — Liqueur et Cachets.

**Indications.** — Insuffisance cérébrale, dépressions nerveuses, perte de mémoire, de volonté, apathie, irrésolution, phobies, tics, aphasie, asthénie génitale.

**Propriétés.** — Augmente la faculté d'attention volontaire, l'intensité de la pensée, l'énergie morale, la puissance de travail et la résistance physique. Facilite la rééducation cérébrale. Médication réelle de la fatigue, du surmenage et des neurasthénies.

**Posologie.** — Un cachet ou une cuillerée à café avant chacun des deux principaux repas. Si le malade doit prendre du *Nitroyl Leysin*, lui indiquer de prendre le *Cérébroil Leysin* au milieu du repas. Supprimer toutes médications contenant de la strychnine ou de l'arsenic.

**Les Laboratoires LEYSIN**

1 bis, rue Molitor — PARIS (16°)

Téléphone : Auteuil 14-73

## CÉRÉOSSINE DEHAUSSY

### MINÉRALISATEUR COMPLET

Parce qu'il renferme tous les sels minéraux nécessaires à la vie.

### MINÉRALISATEUR EFFICACE

Parce qu'il apporte les "mordant" endocriniens nécessaires à la fixation de ces sels.

Forme. — Cachet, Granulé fondant, Poudre.

Composition. — La *Céréossine* est un *Minéralisateur complet*, sa poudre d'os frais physiologique desséchée dans le vide, apporte en effet, tels qu'ils existaient dans le tissu vivant, tous les sels minéraux, indispensables à l'organisme, y compris les "infinitement petits chimiques" (G. Bertrand) connus et inconnus, dont l'action catalytique spécifique est nécessaire aux phénomènes vitaux.

Ces composants minéraux sont complétés par des phosphates organiques tirés des graines de céréales et par du fluor et de la silice, nécessaires au poumon, par le fer même du sang, ajouté sous la forme d'hémoglobine et enfin par du nucléinate de manganèse à propriétés stimulantes et hématopoïétiques.

La *Céréossine* est aussi un *Minéralisateur efficace* car à côté des sels minéraux ci-dessus, elle renferme les extraits endocriniens nécessaires à la fixation de ces sels dans les tissus.

La *Céréossine Dehaussy* ne renferme pas de Surrénale.

Indications. — A titre *préventif* : il faut minéraliser dans la pré-tuberculose, l'allaitement, la croissance trop rapide; à titre *curatif* : dans la tuberculose déclarée, la tuberculose osseuse chez les enfants, les fractures, les anémies, les asthénies, les états de déchéance nutritive, à la suite des maladies infectieuses, et notamment dans la syphilis, car ces affections, en lésant les glandes endocrines rendent difficile ou impossible la fixation des sels minéraux, et enfin dans le diabète avec acidose, parce que là, des acides acétoniques quittant l'organisme en partie neutralisés par des bases, il en peut résulter une spoliation minérale grave.

Doses et Mode d'Emploi. — *Adultes* : *Céréossine Cachets*, 2 à 3 par jour. *Céréossine Poudre*, 2 à 3 cuillerées à café par jour. *Céréossine granulé*, 4 à 6 cuillerées à café par jour. *Enfants* : *Céréossine Cachets*, 10 ans, un cachet par jour. *Céréossine Poudre*, une cuillerée à café par jour. *Céréossine granulé*, 10 ans, 3 cuillerées à café par jour. (très agréable) 3 ans, 2 cuillerées à café par jour. 1 an, 1 cuillerée à café par jour.

N. B. — Signalons à l'actif de la *Céréossine* son prix abordable à toutes les bourses le cachet 0 fr. 20 que nos achats de matières premières en quantités industrielles nous ont permis d'établir, en sorte que, même en prescrivant la *Céréossine* pour de longues périodes, le Médecin ne risque pas de se heurter à des difficultés d'ordre pécuniaire.

**Laboratoires DEHAUSSY**

44, rue Inkermann, Lille

## CÉRÉDINE

Produit liquide à base de Saponine,  
d'Argyroseine, d'Esculine.

**Propriétés.** — Régulateur de la circulation veineuse. Innocuité absolue. Action sédative, curative et préventive.

**Indications.** — Tous les états veineux inflammatoires ou non, phlébites aiguës, hémorrhagies utérines, varices internes et externes, hémorroïdes et dans toutes les ectasies veineuses en général.

**Doses.** — 60 à 90 gouttes par jour en deux prises aux principaux repas.

**Mode d'emploi.** — Se prend par gouttes à la dose de 60 à 90 par jour, en deux ou trois fois, avant ou après les repas.

LABORATOIRES P. LOUDENOT

106, avenue du Roule

N E U I L L Y-sur-S E I N E

## CERVOL

(Bromhydrate double de Quinine et Caféine)

**Propriétés thérapeutiques.** — Antithermique, analgésique, antinévralgique, bactéricide. (Sans action secondaire ni sur le cœur, ni sur les reins, ni sur l'estomac.)

**Composition.** — Bi-bromhydrate de Quinine et de Caféine associé par un mode de préparation spécial à l'Acetphénétidine et à l'Antifébrine.

**Forme.** — Etui de 12 cachets.

**Indications.** — Névralgies diverses — Grippe, Migraines, Rhumatismes, Douleurs et Affections fébriles en général.

**Doses.** — Adultes : 2 à 4 cachets pro die.

19, Rue de Fleurus — PARIS (6°)

Echantillons et littérature sur demande



## CÉTRAROSE GIGON

**Composition** — Solution d'Acide protocétrarique,  
 $C_{50}H_{100}O_{15}$  à 0,016 milligr. par cm. c.

**Forme.** — Gouttes.

**Indications thérapeutiques.** — Médicament à électivité musculaire, Analgésique gastrique, Spécifique contre les vomissements, Vomissements de la grossesse, Etats nauséux, Douleurs gastriques, Troubles digestifs, Indigestions.

**Mode d'emploi et Doses.** — 15 à 20 gouttes en une fois dans un peu d'eau sucré.  
Jusqu'à 200 gouttes par 24 heures.

**Laboratoires du Dr André GIGON**  
7, rue Coq-Héron — PARIS (1<sup>re</sup>)

---

## CHARBON FRAUDIN

Granulé  
avec ou sans naphthol.

Absorbe, neutralise et transforme les produits inutiles ou dangereux, tout en sauvegardant l'intégrité de la muqueuse gastro-intestinale, dans tous les cas où il y a douleur, inflammation ou infection de l'estomac ou de l'intestin.

**Indications.** — Toutes les affections de l'estomac et de l'intestin, Infections, Intoxications, Empoisonnements, etc.

**Doses.** — 3 à 6 cuillerées à café par jour et plus, par voie buccale ou rectale.

**Laboratoire FRAUDIN**  
BOULOGNE (près Paris)



**CHARBON TISSOT**

(Grains anisés de)

**Forme.** — Charbon de peuplier aggloméré au gluten mucogène, aromatisé à l'anis, très légèrement additionné de benzo-naphtol, ou simple.

Le mode d'agglomération en gros grains glutinisés en fait la meilleure forme d'administration du charbon de peuplier en même temps que la plus agréable.

**Indications.** — Dyspepsie, Gastralgie, Flatulence, Digestions difficiles, Nausées, Hoquet, Renvoi, Embarras et Fermentations intestinales.

**Dose.** — 1 cuill. à café soit après chaque repas, soit le soir en se couchant ce qui suffit habituellement.

**Nota.** — Avaler comme des graines de lin avec une gorgée d'eau si possible.

**Laboratoire du Docteur TISSOT**

34, Boulevard de Clichy. PARIS

---

**CHELOÏDINE**

Pommade résolutive et calmante à base de Thiosinanine, salicylate de soude et stovaïne.

Dépourvue de toute toxicité.

**Indic. therap.** — Traitement du rhumatisme chronique, des cicatrices vicieuses et douloureuses, des scléroses.

**Mode d'emploi.** — Deux fois par jour, appliquer, gros comme une noisette, sur la surface malade et faire suivre d'un massage léger.

**Laboratoire A.-P. BROCADET**

89, Rue du Commerce — PARIS

Téléph. Ségur 52-47

## CHENANTHOL

(Essence pure de Chénopode)

### THERAPEUTIQUE des HELMINTHIASES

**Composition.** — Huile essentielle obtenue par distillation des sommités fleuries de *Chenopodium anthelminticum*.  
**Principe actif :** Ascaridol ( $C_{26}H_{46}O_2$ ).

**Caractéristiques.** — Effet rapide : Spécifique dans l'Ascariidose et l'Ankylostomiase. Les *Oxyures*, *Trichocephales* sont évacués également.

**Pouvoir vermicide comparé :**

B. Naphthol	1 gr. 30	élimine	26 0/0	des vers
Eucalyptol + chloroforme	—	—	46 0/0	—
Thymol	2 gr.	—	88 0/0	—
Chenanthol	1 cc. 5	—	96 0/0	—

Le Thymol n'est pleinement actif qu'à fortes doses et dans ces conditions parfois dangereux. Tandis que l'efficacité du Thymol tombe à presque moitié dès qu'on sort des doses élevées, l'efficacité de l'essence de chenopodium reste à peu près constante quand on diminue les doses.

**Posologie et Mode d'Emploi.** — A la dose complètement inoffensive de 1 cc. 5 pris en trois fois, le Chenanthol ne tue pas le ver, mais l'engourdit et lui fait lâcher prise ; il faut à ce moment le balayer au moyen d'une purge (sulfate de magnésie dont la supériorité a été démontrée).

Les Capsules de Chenanthol sont rigoureusement dosées en volume et non en gouttes.

**Régime.** — *Aucun régime préparatoire. Diète de rigueur pendant le traitement jusqu'à effet complet de la purge.*

Renouveler le traitement au bout de 10 jours si on juge à propos comme *cure radicale*.

Laboratoire L. HINGLAIS

EPERNAY (Marne)

**CHLORAL BROMURÉ DUBOIS**

Médicament spécifique du système nerveux, dissimulant la saveur du chloral, n'irritant pas l'estomac. — Liquide sucré, de consistance sirupeuse, aromatisé aux écorces d'oranges amères, représentant 0,40 chloral et 0,60 bromure par cuillerée de 20 gr.

1 à 6 cuillerées, à café ou à soupe, selon l'âge, dans les 24 heures.

Flacons et demi-flacons.

Coqueluche, Epilepsie, Insomnies,  
Menstruations douloureuses, Névralgies  
Névroses, Psychoses.

**DURIEZ**

20, place des Vosges — PARIS

---

**CHLORAMINE**

Sodium-paratoluène-sulfo-chloramine

**Forme.** — Pilules.

**Compos.** — Chloramine T 0 gr. 05,  
Charbon de peuplier pulvérisé 0 gr. 10,  
Enrobage de gluten recouvert d'un  
enduit inattaquable par le suc gas-  
trique.

**Indic. Thér.** — Toutes infections de  
l'intestin : Dysenteries, Entérites,  
Paratyphoïdes, etc.

**Posologie.** — 2 à 8 pilules par jour au  
commencement des principaux repas.

**Laboratoire FREYSSINGE**

6, Rue Abel — PARIS

## CHLORÉTHYLE BENGUÉ

### Chloréthyle Bengué.

Anesthésie locale, névralgies.

Flacons en métal et en verre. Fermeture à clapet très pratique.

### Anestile Bengué.

Mélange de chlorure d'éthyle et de méthyle volatil à 2°.

Anesthésie locale, névralgies

### Narcotile Bengué.

Chlorure d'éthyle pur pour anesthésie générale.

Flacon de 50 gr. gradué à gros jet, fermeture à clapet. — Tubes scellés 3, 5, 10 cc. pour anesthésie générale.

### Chlorure de méthyle pur.

Bidons de 250, 500 gr. et 1 kilo.

### Docteur BENGUÉ

pharmacien

16, rue Ballu. — PARIS (IX<sup>e</sup>)

## CHLOROBYL

### Composition :

Tochlorine.....	0 gr. 05
Bile purifiée.....	0 gr. 10
Charbon.....	0 gr. 10

**Forme.** — En comprimés de 0 gr. 25.

**Prop. Thér.** — Désinfection intestinale.

**Indications.** — Entérite, Dysenterie, Affections cutanées.

**Mode d'emploi.** — 2 à 6 comprimés par jour avant, les repas.

### Laboratoires Réunis

11, Rue Torricelli

PARIS (17<sup>e</sup>)

**CHLORO-CALCION****Forme :**

Gouttes.

**Composition :**

Solution titrée de *Chlorure de calcium* chimiquement pur, stabilisé. 80 gouttes = 1 gr.  $\text{Ca Cl}^2$ .

**Dose :**

20 à 40 gouttes aux repas, dans de l'eau sucrée.

**Action :**

*Chloro-Calcion* est le *récalcifiant* physiologique type. La solution de  $\text{Ca Cl}^2$ , directement assimilable, n'utilise pas l' $\text{H Cl}$  du suc gastrique trop souvent déficitaire chez les tuberculeux. Il ménage donc la puissance digestive de l'estomac.

La présence en quantité suffisante de calcium dans le sang est un des facteurs essentiels de la coagulation (Carnot).

*Chloro-Calcion* apporte au sérum la chaux qui lui manque. C'est l'*Hémostatique de choix*.

**Indications :**

*Récalcifiant.* Lymphatisme, Prétuberculose, Croissance, Rachitisme, Carie dentaire, Allaitement, Fractures.

*Hémostatique.* Toutes hémorragies, hémophilie, maladies du sang, anémies et chlorose.

**MICHELS**, Pharmacien de 1<sup>re</sup> Classe

9, Rue Castex — PARIS

**CHLOROFORME**  
**LAMBIOTTE Frères**  
**ANESTHÉSIQUE**

**Forme :**

Ampoules de 30 et 50 gr.

La fabrication du chloroforme est des plus complexes et doit fixer d'une façon toute spéciale l'attention du fabricant.

Toutes les observations des Maîtres ont été scrupuleusement observées dans la préparation du *Chloroforme Lambiotte Frères*.

Il est chimiquement pur, dans les meilleures conditions de conservation parce qu'il répond aux quatre conditions suivantes :

- 1° Un bon procédé de fabrication ;
- 2° Une rectification par des appareils perfectionnés ;
- 3° Une purification conforme au Codex ;
- 4° Un conditionnement irréprochable.

Littérature et Echantillons :

**Produits LAMBIOTTE Frères**

3, Rue d'Edimbourg, 3

PARIS

Téléph. Wagram 14-73



**CHOLÉOBOLDINE THEVENOT**

**Compos.** — Pilules (enrobées au gluten) à base d'extrait de boldo et d'extrait de fiel de bœuf purifié et concentré dans le vide.

**Propri.** — Cholagogue très puissant légèrement laxatif, légèrement antiseptique.

**Indications.** — Rétention biliaire, coliques hépatiques, congestion du foie, insuffisance hépatique. Ce sont là des indications qui découlent immédiatement de la composition de la *Choléoboldine*. En dehors de ces cas, on la prescrit avec succès dans certains cas de constipation opiniâtre, de dermatoses liées à des troubles hépatiques.

**Dose.** — 2 à 3 pilules à chacun des grands repas.

Produit fabriqué

par la Société des Produits Pharmaceutiques **THEVENOT** - Dijon

**PRIX** : le flacon de 50 pilules 5 fr.

Echantillons sur demande.

**CHOLÉO-COMBRETOL  
BOLDINISÉ**

Régulat. du fonctionnement entéro-hépatique

**Composition.** — A base d'Extraits de Combretum-Bile-Boldo.

**Propriétés.** — Opothérapie et Phytothérapie associées en font un produit éminemment : Cholagogue, Diurétique, Eupeptique, Antitoxique, Laxatif.

**Indications.** — Insuffisance hépatique. Cirrhoses, Diabète, Ictères, Cholecystites, Cholémie, Constipation, Entéro-Colite muco-membraneuse.

**Dose.** — Prescrire 2 à 3 pilules après chacun des deux grands repas.

Prix : le flacon : 8 francs

**Laboratoire G. CAILLAUD**

25, r. Drouot, PARIS (9\*). — Tél.: Cent. 59-92

## CHOLÉOKINASE

Extrait spécial de fiel de bœuf et de kinase  
Dragées ovoïdes kératinisées dosées  
à 0 gr. 25 d'extrait

**Doses et mode d'emploi.** — 6 à 12 ovoïdes par jour en 3 doses égales : à la fin du déjeuner, à la fin du dîner, le soir en se couchant. Ces doses peuvent même être doublées au début du traitement.

**Prop. Thér.** — Active les sécrétions biliaire et pancréatique, améliore la digestion duodénale.

**Indications.** — Spécifique de l'entérocolite muco-membraneuse.

**Laboratoires DURET & REMY**

5, Avenue des Tilleuls — PARIS (18<sup>e</sup>)

## CHOLERGINE

Médication Antitoxique, Colloïdes et Lipoides  
Principes définis du foie et de la bile de taureau  
dissous dans l'huile végétale.

*Société de Thérapeutique (Janvier 1911)  
Académie de Médecine (Avril 1911)  
Académie des Sciences (Juin 1911)*

**Forme.** — Ampoules injectables de 2 cm<sup>3</sup>.

**Mode d'emploi.** — Injections dans la fosse trochantérienne. Enfoncer l'aiguille à 3/4 de profondeur et injecter très lentement. Piqûre indolore. 20 à 30 injections avec arrêt de 5 à 10 jours entre chaque dizaine. Léger massage après piqûre.

**Prop.** — Antitoxique, antibacillaire et dynamogénique. — Tuberculose, Insuffisance hépatique. — Convalescence des maladies infectieuses.

Préparation sans similaires ni équivalents, employée journellement dans les hôpitaux.

**Laboratoires A. DANIEL-BRUNET**

8, rue de la Source, PARIS (16<sup>e</sup>)

Téléph. : Aut. 06.62

### CIGARETTES ESPIC

**Compos.** — A base de belladone, stramoine, jusquiame et phellandrie.

**Mode d'emploi.** — Allumer une cigarette dès le début d'une crise d'oppression et en aspirer profondément la fumée.

### POUDRE ESPIC

**Compos.** — A base de belladone, stramoine, jusquiame, phellandrie, eucalyptus et sels minéraux.

**Mode d'emploi.** — En faire un petit cône dans une soucoupe, allumer et aspirer la fumée.

**ROUIER**, Pharmacien

20, rue Saint-Lazare — PARIS

### CITRASPIRINE

**Forme.** — Petits comprimés lenticulaires glutinisés d'absorption très facile n'ayant aucune action sur l'estomac.

**Composition**

Aspirine: 0 gr. 25; Caféine: 0 gr. 02.

**Propriétés.** — *Aspirine renforcée* plus active avec effets plus rapides et plus durables tout en restant inoffensive. Ajoute à l'action de l'aspirine les propriétés stimulantes et toni-cardiaques de la caféine.

**Indications.** — Migraines, lumbago, névralgies (faciales, stomacales, intercostales), sciatiques, douleurs dentaires, grippe, goutte, rhumatismes, toutes douleurs et maladies de caractère févreux.

**Posologie.** — Pour adultes: 4 à 8 comprimés par jour. — Pour enfants, 2 à 4 comprimés par jour.

Echantillon et littérature sur demande

**LABORATOIRE de L'UGÉOL**  
22, boulevard Sébastopol. PARIS-IV•

**CITROSODINE Grémy**

Hypérioracidité (douleurs gastriques); Anti-émétique (vomissements des nourrissons); Eupeptique (dyspepsies, gastro-entérites).

Action lithotriptique et diurétique.

Action sur la viscosité du sang.

(Pneumonies — Broncho-pneumonies  
Gangrènes séniles.)

Comprimés de 0 gr. 25 citrate trisodique.

**Dose et mode d'emploi :**

Adultes : 4 à 8 comprimés (2 ou 3 fois p. jour).

Enfants : 3 à 4 comprimés —

Pneumonies : 4 comprimés toutes les heures ou 8 comprimés toutes les deux heures, dans un demi-verre d'eau; la médication étant continuée jour et nuit, jusqu'au 2<sup>e</sup> ou 3<sup>e</sup> jour qui suit la crise.

**Laboratoires P. LONGUET**

34, rue Sedaine — PARIS (11<sup>e</sup>)

**COCAÏNE MIDY**

(Chloroborates)

Chaque pastille contient :

0,002 mgr. de Chlorhydrate de Cocaine.

0,05 cgr. de Chlorate de Potasse.

0,05 cgr. de Biborate de Soude.

**Dose et mode d'emploi.** — Laisser fondre dans la bouche 10 à 12 pastilles par jour, 4 à 8 aux enfants selon l'âge.

**Prop. Thér.** — Anesthésique local, antiseptique modificateur.

**Indications.** — Affections de la bouche, gorge, larynx; Pharyngites, Laryngites aiguës et chroniques, Granulations, Angines, Amygdalites, Toux nerveuses, Picolements et Chatouillements de la gorge.

Détail : 140, Faub. Saint-Honoré, PARIS

**Laboratoires MIDY**

4, Rue du Colonel-Moll — PARIS (17<sup>e</sup>)

**CLONAZONE DAUFRESNE**

Antiseptique organique chloré  
non toxique  
Généralisation  
de la méthode **Carrel-Dakin**

**Composition :**

Comprimés dosés à 0 gr. 25 de chloramine sodique pure et stable.

**Indications :**

Gynécologie et toutes infections locale :  
angines, abcès, plaies infectées,... et  
comme agent prophylactique en  
temps d'épidémie : grippe, fièvre  
typhoïde...

**Posologie :**

*UN comprimé par verre d'eau* pour  
gargarismes, pansements humides des  
plaies, lavages dans les affections de  
la gorge, du nez, des oreilles...

*DEUX comprimés par litre d'eau* pour  
lavages de la vessie et dans toutes les  
affections de l'appareil génito-urinaire  
de l'homme et de la femme.

**Avantages :**

Action antiseptique puissante (100 fois  
plus actif que le formol), absence de  
causticité, innocuité absolue.

Flacon de 60 comprimés : 7 fr.

Tube de poche : 2 fr. 50

*Echantillons médicaux sur demande*

**Laboratoire**

**des ANTISEPTIQUES CHLORÉS**

40, rue Thiers — LE HAVRE



## CODOFORME

**Compos.** — Comprimés enrobés constitués p. une nouv. combinaison bromoformique solide associée à la codéine ; se dissolvent d. l'intestin seulement où ils libèrent sans fatigue pour l'estomac une quantité rigoureusement constante de bromoforme pur. Chaque comprimé représente : Codéine, 1 mgr. ; bromoforme IV gttes ; teinture d'aconit et belladone aa. V gttes ; terpine et benzoate de soude comme excipient.

**Indic.** — Spécifique des toux sèches (spasmodiques, laryngo-trachéites, post-grippales, névropath.). Sédatif remarquable de la toux des tuberculeux, assurant calme et repos, sans irritation gastrique ou inappétence.

**Posol.** — 5 compr. p. j. ; 6 à 8 d. toux rebelles. Grands enf. (à part. de 5 ans) 2 à 3 compr. p. 24 h. Avaler s. sucer ni croquer.

Laboratoires BOTTU (Anc. Labor. du Néol)  
35, r. Pergolèse. PARIS-16e. Tél. Passy 43-89.

## COLARSE

Reconstituant général du système nerveux et du tissu osseux.

**Formes.** — Cachets de 0 gr. 60. Granulé soluble.

**Composition.** — Anhydroxyméthylène diphosphate de chaux et de magnésie extrait de l'embryon du blé.

Méthylarsinate disodique, cinq centigrammes par cuiller à soupe de granulé ou deux centigrammes et demi par cachet.

Vitamines.

**Indicat. therap.** — Convalescence des maladies infectieuses, Neurasthénie, Anémie profonde, Chloro-anémies tardives, Chloro-anémie tuberculeuse, Prétuberculose, Phosphaturie, Rachitisme, Arthritisme.

**Mode d'emploi :**

	Cachets	Granulé
De 6 à 12 ans,	2 cach. p. jour	2 cuil. à café p. jour
De 12 à 18 ans,	3 — —	2 — à dessert —
Adultes.....	4 — —	2 — à soupe —

Laboratoire du COLARSE

J. Leroy — Pharmacien

49, Rue Thiers — BOULOGNE-sur-MER



## COLCHI-SAL MIDY

(Colchicine — Ess. de Wintergreen)

Chaque capsule contient :

14 de mgr. colchicine pure dissoute dans 0,20 cgr. Salicylate de Méthyle naturel (Ess. de Wintergreen) obtenu par fermentation et distillation et équivalant à 0,25 cgr. Salicylate de Soude.

**Dose.** — 4 à 16 capsules par jour par prises fractionnées.

### Prop. Thér. de l'Ess. de Wintergreen

Augmente l'élimination de l'acide urique et des autres éléments solides de l'urine. — 2° Calme la douleur. — 3° Liquéfie et augmente la sécrétion biliaire. — 4° Légèrement diurétique. — 5° Diaphorétique. — 6° Diminue la fièvre. — 7° Combat la congestion et facilite la résolution des inflammations (G. Sée). — 8° Action antiseptique sur le sang.

### de la Colchicine

Diminue la production d'acide urique. — 2° Augmente rapidement l'élimination de tous les produits brûlés et pousse à l'oxydation. — 3° Soulage la douleur. — 4° Augmente la sécrétion biliaire. — 5° Légèrement diurétique. — 6° Diaphorétique. — 7° Purgatif.

Détail : 140, Faubourg Saint-Honoré — PARIS

### Laboratoires MIDY

4, Rue du Colonel-Moll — PARIS (17°)

## COLLOIDES AMICROS

Le Laboratoire des Produits Amicros est spécialisé dans la préparation des formules à base de métaux colloïdaux simples ou complexes ; (v. Orargol), et des colloïdes radio-actifs « Radiamicros ». — Solutions injectables : boîte de 6 amp. de 5 cc ou 3 amp. de 10 cc. Solutions non inject. ; voie buccale : gouttes Amicros. Pansements et Ovules Amicros et Radiamicros.

**Gouttes Amicros :** métaux colloïdaux électriques en solution concentrée. Présentation : flacon de 60 gr. avec compte-gouttes. Indications : 3 indications principales. Gouttes d'Orargol Amicros : États infectieux, fièvres, gripes. Gouttes d'Étain Amicros : Staphylococcies, Furunculoses. Gouttes de Fer Manganèse Amicros : Anémie, chlorose.

**Posologie.** — Enfants, 20 à 100 gttes suivant âge ; adultes, 1 à 2 cuil. à café par jour à prendre en plusieurs fois dans une boisson quelconque.

### Laboratoire des PRODUITS AMICROS

L. FLAMENT, pharmacien de 1<sup>re</sup> classe

42, rue des Martyrs, PARIS, 9° - Tél. Trudaine 10-88

**COLLOÏDOGENINE du D<sup>r</sup> BAYLE****Nature.**

Extrait de rate de porc.

**Formes.**

1<sup>o</sup> Colloïdogénine injectable (ampoule de 5 cc) ;

2<sup>o</sup> Colloïdogénine sirop (cruchons).

**Indications.**

Tuberculose (toutes localisations et formes) ;

Prétuberculose ; Anémies de toutes natures.

**Action.**

Augmentation rapide des hématies (50 %) ; augmentation des leucocytes (40 %) ; augmentation de l'hémoglobine (40 %) ; raréfaction puis disparition des bacilles de Koch ; progression rapide des forces et du poids ; cicatrisation des lésions.

**Emploi et doses.**

Séries de 12 inject. (intrafessières ou sous-cutanées abdominales) en 22 jours. Chaque série est séparée de la suivante par 8 jours de repos. Le sirop de colloïdogénine est donné dans le même temps (4 cuill. à soupe par jour aux repas). Dans les cas légers ou comme prophylaxie le sirop suffit.

**Doses chez l'enfant.**

Colloïdogénine injectable au-dessous de 5 ans 1 cc par année d'âge ; au-dessus de 5 ans l'injection sera de 5 cc.

Colloïdogénine sirop, 1 cuill. à café p. jour jusqu'à 3 ans, 2 jusqu'à 5 ans, une cuill. à soupe jusqu'à 7 ans, 2 jusqu'à 10 ans, trois jusqu'à 14 ans.

**Laboratoire CHAIX**

10, rue de l'Orne  
P A R I S-XV<sup>e</sup>

**COLLOIL LEYSIN**

Association agissant comme adoucissant, calmant, cicatrisant, saturant. Régulateur de la sécrétion chlorhydrique, ramenant constamment à son taux normal la valeur d'H Cl du suc gastrique.

**Présentation.** — Comprimés, Liqueur, Gouttes.

**Indications.** — Hyperchlorhydrie, Ulcus Géant, Ulcère rond, Stricture Spasmodique du Pylore, Hématémèses, Entéro-Colites Muco-Membraneuses, Gastro-succorrhées, Stase alimentaire, Affections gastriques nerveuses.

**Propriétés.** — Calme immédiatement les douleurs, s'oppose à l'exagération de la sécrétion chlorhydrique, cicatrise les ulcérations. Toxicité nulle.

**Posologie.** — Mâcher les Comprimés, un à un, dès que paraissent les douleurs.

Pour arrêter immédiatement une Hématémèse, faire absorber 30 à 50 gouttes de *Colloil Leysin* "Gouttes" dans un quart de verre d'eau froide. Toujours prescrire en premier lieu les Comprimés ; la Liqueur et les Gouttes n'étant indispensables que dans les cas graves.

**Les Laboratoires LEYSIN**

1 bis, rue Molitor — PARIS (16<sup>e</sup>)

Téléphone : Auteuil 14-73

**COLLO-IODE DUBOIS****(Gouttes et Dragées)****Composition.**

Iodhydrates d'acides aminés.

**Indications.**

Pouvant remplacer l'Iode, les Iodures, les Peptones iodées, etc., sans aucune crainte d'Iodisme. — Les dragées de Collo-Iode théobromo-caféiné sont particulièrement indiquées dans l'asthme, l'emphysème, les maladies du cœur et ses complications (artério-sclérose, insuffisance rénale), les intoxications diverses, etc.

**Posologia.**

GOUTTES : Maximum utile chez les adultes : 60 gouttes.

DRAGEES théobromo-caféinées : 2 à 6 dragées par jour, suivant l'âge.

**Laboratoires BOTTU**

(Laborat. du Néol et Laboratoire Dubois réunis)

35, Rue Pergolèse — PARIS (16\*)

Le Dictionnaire de Spécialités Pharmaceutiques deviendra le pendant du Formulaire Magistral sur le bureau du médecin.

**COLLOÏXOLS du Dr RIQUOIR**

**Colloïxol Antibacillaire n° 1.** — (Permanganate de calcium et thiocol fixés sur du bleu de méthylène.)

Dans la Tuberculose pulmonaire, injecter 1/4 de cc. tous les 5 jours, puis 1/2 cc. tous les jours.

**Colloïxol Antibacillaire n° 2.** — (Permanganate de calcium, thiocol et goménol fixés sur du bleu de méthylène.)

Dans les Tuberculoses externes, injecter 1 cc. pendant 12 jours, repos 10 jours et reprise.

**Colloïxol Antibacillaire n° 3.** — (Permanganate de calcium, thiocol et monochlorhydrine fixés sur du bleu de méthylène.)

Dans les Tuberculoses ganglionnaires, injecter 1 cc. par jour.

**Colloïxol Antiarthritique.** — (Salicylate de soude fixé sur du bleu de méthylène.)

Dans le Rhumatisme, la Goutte, la Sciatique, injecter 1 à 3 cc. par jour.

**Colloïxol Antientérique.** — (Chlorure de magnésium fixé sur du bleu de méthylène.)

Dans l'Entérite, la Diarrhée infantile, injecter 1 à 2 cc. par jour.

**Colloïxol Antipyrétique** — (Permanganate de calcium, fixé sur du bleu de méthylène.)

Dans la Salpingite, la Furunculose, injecter 1 cc. par jour.

**Cachets.** — (Les complexes colloïdaux existent sous forme de cachets; 3 par jour.)

Prix de la boîte de 12 ampoules : 16,80 (impôt compris)

Prix de la boîte de 18 cachets 16,80 (impôt compris)

SOCIÉTÉ DES COMPLEXES COLLOÏDAUX DU DOCTEUR RIQUOIR

**MERMINOD & C<sup>ie</sup>**

49, Rue de Paradis — PARIS (10<sup>e</sup>)

## COLLUBORINE DUPUY

Traitements des affections de la Cavité buccale et des **maladies de la gorge**

**Forme.** — Collutoire stérilisé et gargarisme aseptique renfermés dans un tube.

**Composition.** — Borate de soude neutre per-oxygéné-Résorcine et Stovaine-Trichloréthanal.

**Avantages.** — Préparation de conservation indéfinie. Remplit le double rôle de Collutoire et de Gargarisme. Efficacité constante, toujours aseptique étant à l'abri de l'air, des poussières, de la lumière. *Ne peut pas être contaminé par le pinceau* comme le sont habituellement les Collutoires. Amène en trois jours la chute de la fièvre et la disparition des symptômes douloureux.

**Indications.** — Stomatites diverses : Erythémateuse, Aphteuse, Muguet, Mercurielle. — Angines aiguës : Catarrhale, Phlegmoneuse, Herpétique, etc. Amygdalites : Pharyngite chronique, Syphilis bucco-pharyngée.

**Mode d'emploi.** — A. En pressant sur le tube, imprégner de Colluborine le coton fixé à l'extrémité d'un porte-tampon et badigeonner la gorge comme avec un Collutoire.

B. En pressant sur le tube, une cuill. à café dissoute dans un verre d'eau chaude donne instantanément un Gargarisme.

Laboratoire de Thérapeutique des Voies Digestives

**J. LAUMONIER, Pharmacien-Directeur**  
225, Rue Saint-Martin — PARIS



## COMITOL

(Traitement de l'Epilepsie)

**Composition.** — Tartrate boricopotassique 0 gr. 50  
+ Phényl-Ethyl-Malonylurée : Comprimés D :  
0 gr. 03 ; — Comprimés C : 0 gr. 02 ; — Com-  
primés B : 0 gr. 01 ; — Comprimés A : Tartrate  
pur.

**Avantages.** — Goût agréable, efficacité absolue.  
Tolérance parfaite, sans les inconvénients des  
hautes doses du Luminol.

**Mode d'emploi et Doses.** — Donner alternative-  
ment une grande boîte de C (dans les cas  
graves D) et une petite boîte de B ou A. 6 Com-  
primés par jour, quelle que soit la formule  
employée.

**Doses infantiles** - 1/3 Comprimé par année d'âge et par jour.

**PRIX :** Petites boîtes de 60 Comprimés : A, 8 fr.;  
B, 9 fr.; C, 12 fr.; D, 14 fr. — Grandes boîtes de  
180 Comprimés A, 18 fr.; B, 24 fr.; C, 30 fr.;  
D, 32 fr.

**Pharmacie GRORICHARD**

12, place Labourée — BESANÇON (Doubs).

## COMPOSÉ GMET

Extrait total de Kola, Coca, Quinquina  
Préparation liquide **sans Alcool**

Voir *Produits Gmet*.

**Doses et mode d'emploi.** — 1 à 10 cuill.  
à café par jour (dans les cas graves  
1 cuill. à café toutes les 2 heures) dans  
eau, vin, bière, etc., avant ou entre  
les repas.

**Prop. Thér.** — Toni-stimulant à effet  
*durable. Ne constipe pas.*

**Indications.** — Anémie, Surmenage,  
Grossesses, Convalescences, Gripes,  
Neurasthénie, Mélancolie. Septicémie.

Littérature et échantillons sur demande au

**Service Médical des Produits GMET**

27, Faubourg Montmartre — PARIS (9<sup>e</sup>)

Tél. Bergère 43.10

## COMPRIMÉS GUILLAUMIN

à l'oxycyanure d'hydrargyre

**Composition.** — Comprimés d'oxycyanure d'hydrargyre dosés à 0 gr. 50.

**Propriétés.** — Ces comprimés sont très solubles dans l'eau avec laquelle ils donnent une solution très limpide, d'un pouvoir antiseptique élevé, très bien tolérée par les mains et les muqueuses et n'attaquant pas les instruments.

**Indications.** — S'emploient avec succès en gynécologie et en obstétrique, dans les maladies des voies génito-urinaires (métrite, flueurs blanches, vaginite, urétrite, blennorrhagie), dans le pansement des plaies, enfin comme antiseptique en général.

**Mode d'emploi.** — Faire dissoudre un comprimé dans un ou deux litres d'eau. La dissolution s'effectue en quelques secondes si on a soin d'écraser le comprimé dans l'eau entre les doigts,

**Laboratoires André GUILLAUMIN**

13, Rue du Cherche-Midi — PARIS

## COMPRIMÉS " ROCHE "

DE THIICOL

1 comprimé " Roche " de Thiocol = 0,50 egr. Thiocol " Roche ".

1 gr. Thiocol " Roche " = 0,52 egr. gaiacol cristallisé.

**Doses et mode d'emploi.** — 2 à 6 par jour et plus.

**Prop. Thér.** — Antiseptique pulmonaire, Phagocytogène, Eupeptique et Orexique.

**Indic. Thér.** — Toutes les affections broncho-pulmonaires, rhumes, bronchites, grippe, tuberculose, coqueluche, rachitisme, dyspepsies, entérites, etc.

**Avis très important.** — Pour éviter toute substitution inactive ou même toxique, bien spécifier toujours :

*Comprimés " Roche " de Thiocol*

**Produits F. HOFFMANN-LA ROCHE & C<sup>ie</sup>**  
21, Place des Vosges — PARIS

## CONDURANGO GMET

Extrait total de Condurango Gonolobus  
Préparation liquide **sans Alcool** correspondant à 2 gr. de plante par cuill. à café.

Voir *Produits Gmet*,

**Doses et Mode d'emploi.** — 1 à 4 et 6 cuill. à café par jour dans un peu d'eau, avant ou entre les repas.

**Prop. Thér.** — Sédatif viscéral, Tonique amer.

**Indications.** — Gastralgies, Ulcères, Douleurs des cancéreux ou des syphilitiques. Douleurs gastriques réflexes. Littérature et échantillons sur demande au

**Service Médical des Produits GMET**  
27, Faubourg Montmartre — PARIS (9<sup>e</sup>)  
Tél. Bergère 43.10

## CORÉÏNE

Mucilage rigoureusement pur, sans l'adjonction d'aucune substance laxative.

Produit exclusivement végétal.

(Procédé Taillandier)

La **Coréïne** n'est pas de l'agar-agar.

La **Coréïne** n'est pas extraite de l'agar-agar.  
C'est du mucilage pur.

**Propriété unique.** — Absorbe et retient 40 à 50 fois son poids d'eau.

**Indications.** — Constipation simple. Colite muqueuse, Colite muco-membraneuse.

La **Coréïne** constitue un traitement remarquable, souvent le seul, de la constipation et de certaines formes diarrhéiques.

**Forme.** — Granulé et Paillettes.

**Bibliographie.** — Pathologie gastro-intestinale, A. Mathieu et J.-C. Roux, etc.

**Laboratoires A. DANIEL-BRUNET**

8, Rue de la Source — PARIS (16<sup>e</sup>)

Téléphone : Aut. 06-62

## COSMARGYRE THÉVENOT

**Compos.** — Combinaison d'oxyde mercurique avec une matière organique iodée. Le médicament est présenté sous forme de comprimés dénués de saveur métallique et renfermant 0,03 de cosmargyre.

**Équivalence thérap.** — Le *Cosmargyre* renferme sensiblement 1/6 de son poids d'iodure mercurique (allié à un excès d'iode négligeable au point de vue thérapeutique).

**Dose.** — D'après son équivalence en iodure mercurique, chaque comprimé de *cosmargyre* équivaut lui-même à une demi-cuillerée à bouche de sirop de Gilbert. Le praticien se basera donc sur cette indication très simple pour prescrire le médicament.

**Avantages.** — Le mercure est parfaitement dissimulé dans le *Cosmargyre Thévenot*. L'intolérance gastrique est supprimée. On peut donc faire bénéficier de la médication spécifique les malades peu tolérants ou bien soumettre à une cure intensive un malade quelconque en ne lui imposant que le minimum d'inconvénients.

Prix du flacon de 60 comprimés 9.90, impôt compris.

Envoi d'échantillons sur demande

Fabriqué par la

**Société des Produits Pharmaceutiques Thévenot**  
DIJON

## CRATÆGINE

A base de fleurs fraîches d'aubépine  
stabilisées (non toxique)

**Prop. thérap.** — Tonique et régulateur cardiovasculaire. Si elle ne peut être considérée comme un succédané de la digitale, elle maintient utilement l'action obtenue avec ce médicament cardiaque comme elle doit maintenir celle que l'on obtient avec l'ouabaïne. — **Vaso-dilatateur.** Hypotenseur par action vasculaire périphérique.

**Indic. thérap.** — Erethisme cardiaque. Palpitations des nerveux et des neurasthéniques. Troubles congestifs de la ménopause. Tachycardie paroxystique essentielle. Goitre exophtalmique.

**Doses et mode d'emploi.** — XV à XX gttes, 2 ou 3 fois par jour dans un peu d'eau sucrée. — Dose maxima : XXX gouttes 3 fois par jour.

**E. LEROUX**, ex-interne des Hôp. de Paris.  
Caudebec-lès-Elbeuf (Seine-Inférieure).

**CRATÆGUS GMET**

Extrait total du *Cratægus oxyacantha*.

Préparation liquide, SANS ALCOOL correspondant à 2 grammes de plante par cuillerée à café. (Voir « Produits Gmet »).

**Dose et mode d'emploi.** — 2 à 6 cuillerées à café par jour dans un peu d'eau; demi-dose pour les enfants. Suivre le traitement pendant six semaines, au moins.

**Prop. thérap.** — Cardio-tonique régulateur du sympathique.

**Indicat.** — Eréthisme cardiaque. Cardialgies. Troubles nerveux ou douloureux, d'origine réflexe. Insomnies. Irritabilité. Emotivité.

Littérature et Echantillons sur demande

Service médical des "PRODUITS GMET"

27, rue du Faubourg-Montmartre — PARIS (9<sup>e</sup>)

Télép. Bergère 43-10.

**CRÈME RÉSOLUTIVE du Dr RAP**

**Composition.** — Produit onctueux sans corps gras, à base de principes à action fortement vaso-constrictive et analgésique:

(Hamamelis, Arnica, Noix vomique, etc..)

**Propriétés.** — Calme la Phlébalgie, décongestionne, facilite la résorption des œdèmes.

**Indications.** — Varices, phlébites, insuffisances veineuses.

**Mode d'emploi.** — En massage matin et soir. S'il existe une contre indication au massage, employer la « Friction Rap » en lotion ou en pulvérisation.

**Laboratoire R. CAVAILLES**

34, Rue de Turin — PARIS-VIII<sup>e</sup>





## CRÉOSAL DUBOIS

Gaïacol - Ac. Phosphorique - Calcium  
Sirop, Comprimés, Solution, Granulé, Ampoules

### Composition :

Sirop et Solution	50 centigr. de Créosol par cuillerée à bouche.	
Granulé	50 — — — — — à café.	
	10 centigr. de Créosol sodique	par
Ampoules	5 — de Méthylarsiate double	ampoule.
	de Sodium et de Strychine	de
	5 — Saccharose pure	1 centicube

**Propriétés et Indicat. therap.** — Recalcifiant puissant, antibacillaire, Accélérateur de la nutrition. Employé avec succès dans : la *Tuberculose pulmonaire, osseuse ou cutanée, les Bronchites aiguës ou chroniques, les Toux rebelles, le Lymphatisme, la Scrofule, le Rachitisme, etc., etc.*

### Laboratoires LALEUF

49, av. de La Motte-Picquet — PARIS (15°)  
Téléph. : Ségur 65-01

## CRÉOSOFORME LAMBIOTTE Frères

Combinaison d'aldéhyde formique (4 %) et de créosote (96 %). Inodore, non toxique, puissamment antiseptique. Supérieur à l'iodoforme dans tous ses emplois.

**Prop. therap.** — Au contact des cellules vivantes, il se décompose graduellement en créosote et aldéhyde formique à l'état naissant qui déterminent l'asepsie complète des plaies et leur rapide cicatrisation.

**Indications.** — Plaies, Ulcères, Brûlures, Engélures, Fistules, Tuberculoses chirurgicales, Dermites, Gynécologie, etc.

**Mode d'emploi.** — Existe sous trois formes :

- 1° *Créosoforme-poudre*, présenté en flacons poudreux pour saupoudrage des plaies;
- 2° *Créosoforme-onguent*, présenté en tubes d'étain.
- 3° *Créosoforme-ovules*, pour pansements gynécologiques.

Littérature et échantillons :

### Produits LAMBIOTTE Frères

3, rue d'Edimbourg, — PARIS (8°)  
Téléphone Wagram, 14-73



## CRESCOL

Complexe d'ions balancés et sensibilisés

**Forme.** — Poudre.

**Composition.**

Même composition centisémale que les cendres de nourrisson en voie de croissance normale, av. adjonction d'insaponifiable d'huile de foie de morue.

**Indications.**

Carences minérales et états préca-  
rentiels.

Déminéralisation. Troubles de croiss.

Rachitisme. — Ostéomalacie.

Tuberculose et pré-tuberculose.

**Doses.** — Nourrissons 2 à 4 mesures p.  
jour délayé dans de l'eau ou du lait.

Etablissements Albert BUISSON

157, rue de Sèvres. — PARIS

## CRYOGÉNINE LUMIÈRE

**Constitution.** — La *Cryogénine* est une semi-carbazide dont la formule est la suivante :

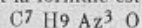

Poudre cristalline blanche, inodore, presque insipide, peu soluble dans l'eau (2 p. 100 à 20°), soluble dans la glycérine (5 p. 100) et dans l'alcool (11,50 p. 100).

**Propriétés.** — La *Cryogénine* représente le médicament antipyrétique, analgésique type. Elle agit avec une égale sûreté contre les températures fébriles et contre les phénomènes douloureux.

**Posologie.** — De 0 gr. 50 à 4 gr. *pro die* chez l'adulte.

**Formes.** — Poudre; Comprimés; Cachets; Pilules.

En raison de fréquentes substitutions, causes d'échecs ou d'accidents, préférer les formes spécialisées. Comprimés et cachets, dosés à 0 gr. 50 et 0 gr. 25 de cryogénine. Pilules, dosées à 0 gr. 10 de cryogénine.

Produits spéciaux des Laboratoires A. LUMIÈRE

M. SESTIER, Pharmacien

9, cours de la Liberté — LYON

## CURALUÈS

du Docteur L. Lafay

Adopté dans les Hôpitaux de Paris, les Hôpitaux militaires, les Prisons de la Seine, le Ministère de l'Hygiène, de l'Assistance et de la Prévoyance sociales, etc.

**Forme.** — Ampoules de 1 à 2 cc contenant : 0 gr. 08; 0,16; 0,24; 0,32 de Bismuth métal.

**Composition.** — Suspension huileuse d'oxyde de Bismuth hydraté.

**Propriétés.** — Très active, indolore, non toxique, la plus riche en métal.

**Indic. therap.** — Tous accid. syphilit.

**Doses p. adultes.** — 1 ou 2 inject. intramuscul, p, sem., suiv. teneur bismuth choisie par le médecin.

**Pharmacie L. LAFAY et F. FERRAND**  
54, Chaussée d'Antin, PARIS-IX<sup>e</sup>

Nous vous serons reconnaissant de nous faire connaître les modifications que vous jugerez utiles d'apporter à cet ouvrage.

## CURIODE

**Composition :** Combinaison organique d'iode et d'un dérivé protéique d'origine animale.

**Avantages :** Entièrement assimilable, plus efficace que les iodures alcalins et jamais aucun phénomène d'intolérance ou d'iodisme. — Elimination régulière.

**Propriétés :** Le *Curiode* est :

- a) *Vaso-Dilatateur* (Artériosclérose, hypertension, etc.)
- b) *Stimulateur des organes lymphoïdes et des sécrètes*, (Adénopathies, Gourme, Végétations adénoïdes, Goitre, Arthropathie.)
- c) *Donne de la fluidité au sang et aux sécrétions*, (Asthme, Emphysème, Toux spasmodiques, Coqueluche).
- d) *Indispensable au traitement de la Syphilis*.

**Indications :** 1° *Affections cardio-vasculaires*, (Artériosclérose, Hypertension, Angine de poitrine, Véricardite.)

2° *Affections respiratoires*, (Asthme, Emphysème, Toux spasmodiques, Coqueluche, Laryngite chronique, Bronchites anciennes.)

3° *Affections des organes lymphoïdes*, (Adénopathies de la scrotule et de la tuberculose, Gourme, Végétations adénoïdes, Goitre, Arthropathies, Hydarthroses.)

4° *Syphilis et toutes ses complications*.

**Posologie :** Vingt gouttes correspondent à :

1 gramme de KI ou à 0 gr. 04 d'iode métalloïdique.

**Doses moyennes :** 20 à 50 gouttes par jour, à prendre en deux fois (aux repas).

**Remarque :** Quand les doses atteignent 60 gouttes, il est préférable de commencer par 10 gouttes à chaque repas (20 gouttes par jour) et d'augmenter d'une goutte par repas tous les jours, jusqu'à 30 gouttes par repas.

Repos une semaine par mois.

## CURIODE ARSÉNIÉ

**Composition :** Combinaison organique d'iode, d'arsenic et d'un dérivé protéique d'origine animale.

**Indications :** Les mêmes que celles du *Curiode* et de l'arsenic. Recommandé chez les enfants et les adultes atteints d'affections pré-tuberculeuses et d'adénopathies simples ou trachéo-bronchiques.

**Posologie :** Vingt gouttes correspondent à : 1 gram. d'iode de potassium ; 0 gr. 01 d'acide arsénieux ; 0 gr. 05 de méthylarsinate de soude (arrhénal) ; 2 cuill. à soupe de sirop iodotannique.

**Doses moyennes :** Adultes, 20 à 50 gouttes par jour. Enfants, 2 à 3 gouttes par année d'âge.

**Mode d'emploi :** A prendre en 2 fois pendant les repas. Commencer par des doses faibles et augmenter tous les jours d'une goutte par repas. — Repos une semaine par mois.

TOLÉRANCE ET INNOCUITÉ ABSOLUES

Echantillon gratuit à MM. les Docteurs

**Laboratoires BLANCHON Frères**

7, rue St-Lazare — PARIS

**CYTOBIASE**

EXTRAIT TOTAL  
DE FOIE FRAIS DE MORUE

**Composition.** — Renferme sous un faible volume tous les éléments actifs des cellules hépatiques, **complètement dégraissés** du gadus morrhua (Phospholipoides et éthers cholestériques, vitamines liposolubles.

**Formes pharmaceutiques.**

Gouttes (20 gouttes représentant les éléments actifs de 2 verres d'huile de foie de morue), le flacon 6 fr. 50.

Ampoules, la boîte 10 francs.

**Indications thérapeutiques.**

Affections des voies respiratoires.

Affections du système osseux.

Affections lymphatiques.

Tous les cas d'amaigrissement et de déchéance.

**Posologie.**

Gouttes : Enfants jusqu'à 7 ans, 8 à 10 gouttes.

De 7 à 15 ans, 12 à 20 gouttes.

Adultes, 25 à 30 gouttes.

A prendre 2 fois par jour avant les repas dans une gorgée de liquide quelconque.

Ampoules de 2 cc inject. intra-trachéales : bacilloses pulmonaires. Ampoules 1 cc3, injections sous-cutanées : bacilloses ganglionnaires et osseuses.

**LABORATOIRES du CYTOBIASE**

36, rue des Archives. — PARIS

Reg. Comm. Seine : 49.513

## CYTOTROPINES

Associations lipoido-mono-métalliques.

En ampoules : Sn Hg Fe Cu Ag

En pilules : Sn Fe Hg

**Indications.** — Ressortissant respectivement à chaque métal.

Littérature sur demande

Ampoules, la boîte de 8 : 8 fr. 50

Pilules, l'étui de 60 : 7 francs

**Laboratoires FOURNIER Frères**

26, boulevard de l'Hôpital — PARIS (5<sup>e</sup>)

---

## DÉPURATIF KROMELINCK

Essence de salsepareille rouge  
composée et concentrée

**Indications.** — Artério-sclérose et toutes affections de l'appareil circulatoire. Affections du tube digestif productrices de toxines. Obésité.

**Posologie.** — 3 cuillerées à soupe (pur ou dilué dans une eau légère), par jour, pendant un mois.

**Salsepareille rouge iodurée  
du Docteur Kromelinck**

Recommandée pour le traitement des spécifiques

Mêmes indications — Même posologie

**Laboratoires BELIERES**

19, Rue Drouot — PARIS

**DERMO-PLASTOL DUMESNIL**

(Plastols Dumesnil)

Forme avec le *Zébo-Plastol* et le *Crémo-Plastol* le groupe des Plastols Dumesnil, pâtes poreuses composées, très homogènes et destinées à être appliquées sur la peau, à la manière des pommades, dans toutes les dermatoses d'origine digestive et dont le type est l'eczéma sous toutes ses formes.

**Propriétés.** — Le Dermo-Plastol calme immédiatement les démangeaisons et assure la réparation intégrale des tissus malades.

**Indications.** — Les *Plastols* peuvent être appliqués sur toutes les parties du corps ou des membres : eczémas de la vulve ou du rectum, psoriasis, parakératoses psoriasiformes de Brocq, eczémas séborrhéiques de Unna, prurits avec lichenification et eczématisation, pityriasis, impétigo, prurigo, etc.

**Laboratoires DUMESNIL**

10, Rue du Plâtre — PARIS

---

**DIABÉTIFUGE**

Spécialité synthétique antidiabétique  
à base de bioxyde de manganèse,  
de bicarbonate de soude,  
de chlorhydro-méthylarsinate de lithine,  
d'antipyrine, de nitrate d'urane  
et de santonine.

**Doses.** — 1 cachet, le matin et l'après-midi, avec un demi-verre d'eau minérale, Pougues de préférence. Continuer pendant 10 jours; diminuer s'il y a lieu, après analyse du sucre; cesser au bout de 20 jours. Repos de 20 jours et reprendre.

**Laboratoire des Produits SCIENTIA**

10, Rue Fromentin — PARIS



## DIACHUSINE

(Traitement externe des néoplasmes)

**1° Vernis à la Diachusine arsénicale.** — S'adresse aux cancéroïdes en général, surtout aux petits cancéroïdes de la face. Ne doit pas être employé sur des tumeurs à surface plus étendue qu'une pièce de 2 fr. environ.

**Mode d'emploi.** — Déterger l'ulcération de ses croûtes à l'aide de compresses humides, sécher avec un tampon d'ouate hydrophile, puis passer le vernis avec un pinceau.

**2° Poudre de Diachusine.** — S'emploie lorsque la surface ulcérée atteint ou dépasse la grandeur d'une pièce de cinq francs.

**Mode d'emploi.** — Saupoudrer quotidiennement les cancers ulcérés après appropriation et assèchement.

LABORATOIRES A. LEJEUNE

12, rue Emillo-Castelar. — Paris-XIIe

## DIADERMINE

Excipient pour Pommades.

**Définition.** — La Diadermine est un savon mou à la glycérine, sans odeur, onctueux, parfaitement homogène, inaltérable, absolument neutre, soluble dans l'eau, et pénétrant très rapidement à travers l'épiderme.

**Indications.** — La Diadermine doit être substituée à la vaseline, à l'axonge et à la lanoline, dans la confection des pommades médicamenteuses. Servir pour les massages, touchers, etc. Être recommandée comme crème de toilette parfaite, pour les épidermes les plus délicats.

BONETTI Frères

12, rue Vavin — PARIS (6e)

## DIAL CIBA

(et Dial soluble)

Hypnotique anti-nerveux

Diallylmalonylurée, Hypnotique actif et rapidement éliminé, d'où réveil normal, non suivi d'hébétéude. Procure un sommeil calme et réparateur et à dose modérée n'a jamais d'action nocive, son usage étant même prolongé.

**Indicat.** — Insomnie nerveuse en général et chez les agités, les émotifs, les surmenés. Etats démentiels.

*Trois formes : Comprimés, Gouttes et Ampoules (Dial soluble).*

**Doses.** — 1 ou 2 comprimés au coucher pour les insomnies du soir, au réveil pour celles du cours de la nuit. Adultes : 1 à 2 comprimés, XXX à LX gouttes, 1 ou 2 ampoules.

**Prix :** le tube de 12 comprimés, 4 fr. 50. — Le flacon Dial soluble, 5 francs. — La boîte de 5 ampoules, 6 francs.

**Laboratoires CIBA, O. ROLLAND**

1, Place Morand — LYON

---

## DIALACETINE CIBA

Sédatif, Antipyrétique, Analgésique

Diallylmalonylurée, plus éther allylique du paracétaminophénol. Action sédative, analgésique et antipyrétique permettant d'instituer une thérapeutique efficace et sûre dans l'ensemble des cas où l'irritabilité nerveuse compte parmi les symptômes dominants.

**Indications.** — Agitation et délire au cours des maladies aiguës. Epilepsie, Hystérie, Névroses diverses. Neuralgies, lumbago, etc.

**Doses.** — Dose sédative : 1 à 3 comprimés par 24 heures par 1/2 ou 1 comprimé, avec intervalle de 2 à 5 heures. Dose hypnotique et analgésique, 1/2 à 1 comprimé au maximum.

Le tube de 15 comprimés : 6 francs.

**Laboratoires CIBA, O. ROLLAND**

1, Place Morand — LYON

## DIALYL

Dissolvant urique

Spécialement préparé par le Laboratoire Alph. Brunot dont il est la propriété exclusive

**Indications.** — Médicament-type de l'arthritique et du rhumatisant. Diathèse urique : Rhumatismes, Goutte, Sciatique, Névralgies, Migraines, Lumbago, Gravelle, Calculs, Urines rouges, Coliques néphrétiques, Dermatoses, Surmenage physique ou intellectuel.

**Forme.** — Granulé.

**Posologie.** — Deux cuillerées à café par jour, chaque cuillerée dans un peu d'eau, entre les principaux repas. — Dans les crises aiguës, 4 à 6 cuillerées à café par jour.

Prix au public : 7 fr. le flacon

**Laboratoire Alph. BRUNOT**

16, Rue de Boulainvilliers — PARIS

(Téléphone : Auteuil 20-21)

## DIASCLEROL

**Composition.** — Association Sedobenzyl ( $C^0 H^0 CH^2 SO^2 K$ ) (antispasmodique, hypotenseur) hydrate de pipérazine et salicylate de lithine en milieu citraté.

**Indications.** — Diathèse urique, hypertension, artério-sclérose, arthritisme, goutte, gravelle, rhumatisme, coliques hépatiques et néphrétiques, obésité, diabète, eczémas, herpès, névralgies, migraines.

**Dose et mode d'emploi.** — Granulé effervescent 3 à 6 cuillerées à café par jour dans un peu d'eau, quelques minutes avant les repas.

Le DIASCLEROL n'étant pas toxique, son emploi peut être prolongé.

Prix : 8 fr. 50

**Laboratoire de l'OPOCALCIUM**

Albert RANSON, docteur en pharmacie  
121, avenue Gambetta — PARIS (20°)

Tél.: Roquette 80-31

## DIASES PROGIL

**Composition.** — Farines fraîches diastasées de céréales et de légumineuses de conservation indéfinie, renfermant toutes leurs vitamines.

**Propriétés.** — Elles réduisent au minimum le volume alimentaire à absorber, grâce à une prédigestion s'opérant pendant la cuisson, qui permet l'obtention de bouillies très concentrées possédant une agréable fluidité. Sans aucun surmenage des organes digestifs, elles assurent une suralimentation rationnelle.

**Indications.** — Nourrissons (particulièrement au moment difficile du sevrage), Enfants, Malades, Convalescents, Vieillards. Tous les malades à régime : Cardiaques brightiques, Rhumatisants, Dyspeptiques, Tuberculeux, Cachectiques.

**Mode d'emploi.** — Délayer une partie de DIASE dans 3 parties d'eau froide. Chauffer à feu très doux en remuant constamment jusqu'à ce qu'un brusque épaissement se produise. Retirer du feu et continuer de remuer jusqu'à la liquéfaction de la bouillie (quelques minutes). Consommer tel quel ou assaisonner comme indiqué dans la brochure spéciale jointe aux boîtes.

**Nomenclature.** — Cacao (déjeuners, goûters), Froment (bouillies très fluides, biberons), Blé-vert, Avoine (suralimentation), Riz, Orge (rafraichissantes, variant agréablement le régime).

**Fabricant : PROGIL**

Société anon. au capital de 30.000.000 de fr.

PARIS : 6, boulevard de Strasbourg

LYON : 10, quai de Serin

**DIASTÉNINE GRÉMY**

Principes actifs totaux de la glande interstitielle du testicule

Pilules. — Gouttes. — Ampoules.

**Doses et mode d'emploi.** — 5 ou 6 pilules par jour aux repas. — 30 à 40 gouttes, deux fois par jour aux repas, dans un peu de vin rouge. — Une injection intramusculaire tous les deux ou trois jours.

**Prop. théér.** — Invigoration générale de l'organisme.

**Indications.** — Insuffisance testiculaire, faiblesse musculaire et nerveuse, neurasthénie, troubles de croissance, sénilité précoce. Lorsqu'aux signes d'insuffisance testiculaire s'ajoutent ceux du neuro-arthritisme, il est indiqué d'associer la *Diasténine* et la *Thyrénine*.

14, Rue de Clichy — PARIS (9<sup>e</sup>)

•  
Demandez-nous tous les renseignements que vous ne trouverez pas dans cet ouvrage.

## DIASTOGÈNE DEHAUSSY

**Composition et propriétés.** — Par ses Arsénies, stimule puissamment la nutrition ;

Par sa **Nucléine Manganésifère**, favorise la réfection du sang et du système nerveux et accélère les oxydations ralenties par la maladie.

Par sa **Kola fraîche stabilisée**, agit comme un tonique cardiaque précieux et comme un diurétique éliminant les déchets mal oxydés et les toxines.

**Indications thérapeutiques.** — Tous les états de déchéance organique ; chaque fois qu'il faut stimuler puissamment un organisme affaibli, incapable de revenir par lui-même à un meilleur état de nutrition. Très utile médication préparatoire à la cure de reminéralisation.

**Posologie et mode d'emploi.** — Diastogène élixir (forme la plus active et la plus agréable), légèrement alcoolisée. Adultes : 2 ver. liqueur p. j., pur ou dans un peu d'eau.

**Diastogène granulé** (Dyspeptiques et Entérites). Enfants : 2 ans : 1 cuill. à café p. jour ; 4 ans : 2 cuill. café ; 8 ans : 3 cuill. café ; 12 ans : 4 cuill. à café ; 16 ans et au-dessus : 6 cuill. à café par jour.

**Diastogène comprimés** (p. diabétiques) : six par jour.

N.B. — Le Diastogène Dehaussy se trouve chez tous les grossistes où les pharmaciens, s'ils en sont momentanément dépourvus, ils peuvent se les procurer. Si néanmoins, le malade éprouvait la moindre difficulté, il lui suffirait de s'adresser directement aux **Laboratoires DEHAUSSY**, 44, rue d'Inkermann, à Lille, qui expédie immédiatement, sans frais, même à l'étranger.

**Laboratoires E. DEHAUSSY**  
44, rue Inkermann, Lille (Nord)



## DIDIAL CIBA

Hypnotique-analgésique

Diallylmalonylurée et diallylmalonylurate d'éthylmorphine, chaque comprimé étant formé de 0 gr. 075 de Dial pur, plus 0 gr. 025 de diallylmalonylurate. Pouvoir narcotique plus prononcé que le Dial, et action nettement analgésique, d'où indication toutes les fois que l'insomnie est sous la dépendance de la douleur.

**Indications.** — Toutes les insomnies relevant de la douleur : névralgies, traumatismes, tabés, cancers, etc. Agitation maniaque, excitation psychique. Calmant pré et post-anesthésique.

**Doses.** — 1 à 3 comprimés à 0 gr. 10 par jour, à prendre le soir dans les cas d'insomnie due à la douleur ; par doses refractées, aux repas dans les autres cas.

Prix : le tube de 15 comprimés, 6 fr.

Laboratoires CIBA, O. ROLLAND  
1, Place Moran — LYON

---

## DIENOL

### INDICATIONS.

Broncho-pneumonie. Pneumonie.

### COMPOSITION.

Métaux colloïdaux, Fe Mn, obtenus par électrolyse.

### FORME.

Ampoules isotoniques de 10 cc.

### MODE D'EMPLOI.

**Adultes.** — Une ampoule par jour, en injection hypodermique.

**Jeunes enfants.** — Par la voie hypodermique ou par la voie rectale. Dans ce dernier cas, une ampoule le matin, une ampoule le soir, dans un volume égal d'eau tiède.

Laboratoires A. et G. PECOUL  
23, r. du Parc. Fontenay-s.-Bois (Seine)

**DIGALÈNE " ROCHE "**

Digitale injectable

Tous les principes actifs de la macération de feuilles fraîches de digitale solubilisés et injectables.

**Posologie et Mode d'emploi :**

Ampoules, Solution, Comprimés.

1 cc., ou XXX gouttes, ou 2 comprimés  
= 0,15 cgr. poudre feuilles de digitale.

Doses très faibles ou d'entretien cardiotonique :

Adultes : XX gouttes. — Enfants : 1 à X gouttes (voies buccale ou rectale).

Doses faibles ou sédatives :

Adultes : XXX à LX gouttes (voies buccale ou rectale); 2 à 4 comprimés (voie buccale); 1 à 2 cc. (voie intramusculaire indolore). — Enfants : V à XV gouttes, selon l'âge.

Doses fortes ou antiasystoliques :

Adultes : XC à CLXXX gouttes (voies buccale ou rectale); 3 à 6 cc. (voies intramusculaire ou *endoveineuse*). — Enfants : V à XX gouttes et même 1 à 2 cc. (*cas désespérés*).

**Prop. Thér.** — Action très rapide, tolérance parfaite, pas d'accumulation.

**Indic. Thér.** — Chaque fois que le cœur faiblit.

**Produits F. HOFFMANN-LA ROCHE & C<sup>ie</sup>**

21, Place des Vosges — PARIS

## DIGIBAÏNE

Complexe tonicardiaque  
Association digitaline-ouabaine

### PRÉSENTATION ET POSOLOGIE

1° Voie buccale. Solution glycéroalcoolique titrée de telle sorte que XV gttes = 1/10 millig. digitaline crist. pure + 2/10 millig. ouabaine crist. pure. — Doses faibles (cures prolongées d'entretien) : X à XV gttes p. jour. — Doses moyennes : XXX gttes p. jour en 2 fois (pendant 6 à 7 jours). — Doses fortes : XL à L gttes par jour en 3 fois (pendant 4 ou 5 jours).

2° Voie intraveineuse : Méthode exceptionnelle.  
Ampoules titrées à XV gttes de solution par cc :  
lec. p. injection et p. jour pendant 6 à 7 jours.

**Indications.** — En général toutes celles des préparations digitaliques. Action plus sûre, plus rapide et plus durable. Tolérance parfaite. Agit là où tous les autres tonicardiaques ont échoué.

**Prix :** le flac., 10 fr. La bte 8 amp., 12 fr.

**Laboratoires DEGLAUDE**

6, r. d'Assas, Paris (6°). Tél. : Fleur. 31-85

## DIGIFOLINE CIBA

Préparation digitalique totale contenant, sous une forme optima, l'ensemble des glucosides cardio-actifs de la feuille de digitale. Stable, d'action constante, toujours bien tolérée, rigoureusement dosée.

**Indic.** — Celles de la digitaline et de la digitale, par voie buccale, hypodermique et intraveineuse. Plus spécialement lorsque le foie est gros (ampoules) et lorsqu'il y a lieu de stimuler la diurèse.

**Posologie.** — Celle de la poudre de feuille de digitale, à laquelle elle correspond poids pour poids.

**Formes pharm.** — Comprimés de 10 cgr. = 10 cgr. poudre de feuilles. — Ampoules de 1 cm<sup>3</sup> = 10 cgr. poudre de feuille.

Le tube de 25 comprimés, 6 fr.

La boîte de 5 ampoules, 7 francs.

**Laboratoires CIBA, O. ROLLAND**

1, Place Morand — LYON

**DIGITALINE CRISTALLISÉE****MIALHE-PETIT**

La plus fidèle  
de toutes les préparations de digitale.

Titrage chimique rigoureux.

1 cc. = 50 gouttes = 0.001 digitaline cristallisée

Effets thérapeutiques toujours identiques à eux-mêmes.

Effets physiologiques constants et contrôlés.

*(Employée dans les hôpitaux depuis 1889.)*

**Dose.** — Cardiotonique : 3 à 4 gouttes par jour. — Sédatif : 5 à 10 gouttes. — Anti-asystolique jusqu'à 50 gouttes dans les 24 heures.

**Pharmacie du Dr MIALHE**  
8, rue Favart — PARIS

**DIGITALINE CRISTALLISÉE  
NATIVELLE**

Prix Orfila — Prix Desportes

Décernés par l'Académie de Médecine de Paris.

La Digitaline Nativelle agit plus sûrement que toutes les autres préparations de Digitale. Elle est employée dans tous les Hôpitaux de Paris.

**Indications.** — 1° Asystolie; 2° Insuffisance cardiaque; 3° Troubles du rythme cardiaque.

**Formes.** — *Granules* au 1/10 et au 1/4 de mill., le fl. 7 fr. — *Solution* au 1/1000, le fl. 7 fr. 50. — *Ampoules* au 1/10 et au 1/4 de mill., la boîte 8 fr.

*Ampoules de Solution au millième pour injections intraveineuses. La boîte : 10 fr.*

Spécifier sur les ordonnances : Granules,  
Solutions ou Ampoules **Nativelle**  
Echantillons :

**Laboratoire NATIVELLE**

49, Boulevard de Port-Royal — PARIS

**DIORADIN**

Combinaison radio-active  
Médication antibacillaire

**Composition.** — Sels d'Iode, camphre mentholé, terpènes et Bromure de Radium.

**Présentation.** — Ampoules de 1 cc., 12 amp.

**Propriétés.** — Bactéricide, exaltant la phagocytose.

**Indication.** — Tuberculose sous toutes ses formes.

**Mode d'emploi et doses.** — En injections intramusculaires ou sous-cutanées, région supérieure du bras et de préférence dans la région musculaire des fesses. — On injectera aux adultes une ampoule de 1 cc. et aux enfants au-dessous de 10 ans 1/2 ampoule de 1/2 cc. 30 injections quotidiennes consécutives ; continuer jusqu'à la 40<sup>e</sup>, avec 1 injection tous les 2 jours. On peut recommencer une seconde série après un intervalle de 15 jours à 3 semaines.

La boîte de 12 ampoules : 20 francs

**Laboratoire G. CAILLAUD**

25, r. Drouot, PARIS (9<sup>e</sup>). — Tél.: Cent. 59-92

**DIOSÉINE PRUNIER**

(Comprimés Fluo-Nitrités renfermant les Glycérophosphate et Formiate Sodiques associés à la Caféine).

**Mode de Présentation.** — Présentée sous forme de pastilles comprimées pesant chacune 0,25 cgr.

**Mode d'Action.** — La "Dioséine Prunier" diminue la tension artérielle et régularise la circulation du sang.

**Indications.** — Artériosclérose, Dilatations veineuses, Menstruations difficiles, Troubles de la ménopause.

**Posologie.** — 2 à 4 comprimés par jour, à prendre en deux fois, matin et soir, en les accompagnant d'une gorgée de liquide.

**G. PRUNIER & C<sup>ie</sup> (Maison Chassaing)**

6, Rue de la Tâcherie — PARIS

R. C. Paris 53.316

**DIURÈNE**

(Extrait total d'adonis vernalis)

**Formes.** — Liquide. — Pilules.

**Prop. Thér.** — Tonique cardiaque et diurétique, azoturique. Adjuvant inoffensif de la digitale, agit rapidement sans accumulation et sans augmenter la tension artérielle.

**Indications.** — Indiqué dans tous les cas d'arythmie, d'asystolie, d'œdème, dans toutes les affections du foie, néphrites, artério-sclérose

**Posologie.** — 2 à 6 cuill. à café ou 4 à 12 pilules par 24 heures.

**Laboratoires CARTERET**  
15, Rue d'Argenteuil — PARIS

Ce n'est pas nous que vous devez remercier, si cet ouvrage vous rend service, ce sont les Spécialistes qui en font les frais. Et vous ne pouvez mieux le faire qu'en prescrivant leurs produits



## DI UROIODINE

### Composition.

La « DI-UROIODINE » ou iodo-éthylate d'hexaméthylène tétramine est une combinaison organique contenant 48 % d'urotropine rigoureusement titrée, associée au benzoate de lithine et à la formine libre.

### Propriétés.

Action oxydante, stimulante, bactéricide et antitoxique.

Dissolvant de l'acide urique.

Pouvoir antiseptique remarquable sur le bacille d'Eberth, sur le colibacille, sur le streptocoque et le pneumocoque ; se retrouve après 40 minutes dans le liquide céphalo-rachidien.

Antipyrétique chez les bacillaires.

### Indications.

Septicémies de tous genres : Grippe, Pneumonie, Broncho-pneumonie, Fièvre typhoïde, Fièvres éruptives graves, Infections puerpérales, Arthrites infectieuses, Méningites, Erysipèle, Encéphalite épidémique et ses séquelles, Pyélonéphrites, etc...

### Forme.

Ampoules de 3 cc 3/4.

### Posologie.

Une à deux ampoules par jour, en injections intramusculaires ou mieux en injections intraveineuses.

(Une boîte est envoyée gracieusement à MM. les Docteurs qui en font la demande).

**L A B O R A T O I R E**  
**de l'UROIODINE**

45, boulevard Lafayette  
CALAIS

## DOLOMA

*Carbone fluo-phosphate Magnésien,  
Mangano-Calciue*

Méthode des Professeurs

DUBARD & VOISENET, de Dijon.

**Propriétés thérapeutiques.** — Antiacide ; Antidyspeptique ; **Reconstituant** puissant des réserves minérales ; **Névrosthénique idéal sous forme injectable**, sans aucun toxique. (Voir fiche CENOPHOS.)

**Indications.** — **Dyspepsies**, Entérites chroniques et tous Etats déminéralisants ; **Cancers et Tuberculoses.**

**Doses et Mode d'emploi.**

A : *Cure antidyspeptique* (entre et loin des repas).

Doloma { 2 à 4 sachets de *Poudre*.  
ou  
3 à 4 cuill. à café de **Granulé**.

B : *Cure reminéralisante* (prendre dans la même journée) :

1<sup>o</sup> à chacun des 2 repas: **Cenophos**, 1 cuillerée à soupe d'*Elixir* ou 2 cuillerées à café de **Granulé**.

(Voir fiche Cenophos fixateur.)

2<sup>o</sup> entre et loin des repas: **Doloma**, 1 sachet de **Poudre** ou 1 cuill. à café de **Granulé**.

3<sup>o</sup> dans la journée, **DOLOMA injectable** : Une injection par jour.

10 jours de cure ; puis s'arrêter pendant 10 jours et reprendre.

**Poudre** : la boîte, 9 fr. 50 (impôt compris)

**Granulé** : 11 fr. le flacon (impôt compris)

**Ampoules**, la boîte de 10 de 2 cc. : 11 fr. (impôt compris)

**Laboratoire d'Etudes Biologiques**

29, Place Bossuet — DIJON

Téléphone : 16-42.

*Communication à l'Académie de Médecine, avril 1918*

*2 Communications à l'Association Française pour l'Etude du Cancer, Juin 1919 - Décembre 1920.*

## DRAGÉES BENGUÉ AU MENTHOL

**Composition.** — Menthol-cocaïne et borate de soude ou menthol-borate de soude (sans cocaïne).

**Indications.** — Affections de la gorge, pharyngites, laryngites, angines, faiblesse de la voix, antiseptie de la bouche.

**Mode d'emploi.** — 8 à 10 dragées par jour. Laisser fondre dans la bouche.

**Docteur BENGUÉ**

pharmacien

16, rue Ballu. PARIS (IX<sup>e</sup>)

## DRAGÉES ELKIN

**Composition.**

Pancréatine .....	} à à P. E.
Bile .....	
Soufre électrolytique .....	

par pilule dragéifiée soluble dans l'estomac.

**Indications.** — Tous les cas où la digestion est troublée - Digestions lentes, pénibles - Ballonnements, somnolence après les repas - Dyspepsies nerveuses - Fermentations gastro-intestinales - Ulcères, cancer, névrose du pylore - Gastro-entérite.

**Mode d'emploi.**

Deux dragées après les repas suivies d'une infusion très chaude.

**Laboratoires DEPRUNEAUX**

18, Rue de Beaune, 18

P A R I S - V I I <sup>e</sup>

## DRAGÉES FERNEL

Polymétalliques, Ferrugineuses naturelles

### FORMULE.

Sels des eaux de Renlaigue (P. de D.) 0,75  
Sels des eaux de la Reine du fer (Ard.) 0,002  
Extrait de Rumex obtusifolius stabilisé 0,045  
Adjuv. Extrait de fève de St-Ignace... 0,002  
Arséniate de soude ..... 0,001

### PRESENTATION.

Boîte en matière inerte, stérile.  
60 pilules ovales à noyau foisonnant.  
Prix : 8,50.

### PROPRIETES THERAPEUTIQUES.

Concentration, dans la proportion moyenne de la cellule animale, de métaux-ferments (fer, manganèse, calcium, sodium, magnésium, etc...) et métalloïdes (phosphore, soufre) pris à l'état naissant et colloïdal d'origine thermale et à l'état organique masqué.

Assimilation directe, avec métabolisme minimum, dans tous les cas de carence métallique : Anémies, lymphatisme, convalescence, pré-tuberculose, paludisme, asthénies, surmenage, suites opératoires et obstétricales, etc.

### POSOLOGIE.

Cas aigus : 6 dragées p. jour, en trois fois, aux repas.  
Affections à évolution lente : 2 à 4 p. jour, en deux fois, aux repas ; repos de 8 jours entre chaque boîte.

### SOCIETE DE RENLAIGUE

76, boulevard Haussmann. — PARIS-8<sup>e</sup>

**DRAGÉES DU D<sup>r</sup> GELINEAU****Composition :**

Bromure de potassium associé à l'Arsenic et à la Picrotoxine.

**Indications thérapeutiques :**

Epilepsie. Affections nerveuses.

**Posologie :**

De 2 à 6 dragées par jour au milieu des repas.

*Littérature et échantillons sur demande*

**Laboratoire J. MOUSNIER**

à SCEAUX (Seine)

---

**DRAGÉES HECQUET**

(Sesqui-Bromure de Fer)

**Propriétés.** — Associent les qualités antispasmodiques du brome et l'action hématopoiétique du fer sous la forme d'un sel très assimilable ne produisant jamais de troubles digestifs ou intestinaux. Le seul ferrugineux qui réponde à cette indication :

Calmer sans affaiblir,  
Reconstituer sans exciter.

**Indications.** — Chloro-Anémie, Nervosisme.

**Dose** — 4 à 6 dragées par jour.

(Se fait également sous forme de "Sirop").

**Laboratoire MONTAGU**

49, Boulevard de Port-Royal — PARIS

## DRAGÉES NÉVROSTHÉNIQUES "YSE"

à base de Phosphure de Zinc (2 milligr. par dragée) Nux vomica - Kola - Guarana

**Indications et propriétés thérapeutiques.** — Spécifique de la Neurasthénie, de l'Hypochondrie, du surmenage intellectuel, de la dépression physique et cérébrale, amnésie, des états adynamiques et asthéniques.

**Mode d'emploi** (sauf avis du médecin). — Six dragées par jour : deux avant chacun des trois principaux repas.

**Laboratoire « YSE »**

65, Rue Louis-Blanc — PARIS (x<sup>e</sup>)

## DRAGÉES TONI-CARDIAQUES LE BRUN

**Composition.**

Strophantus	.....	0.01	pour une dragée
Spartéine	.....	0.01	—
Caféine	.....	0.06	—
Scille	.....	0.01	—

**Propr. therap.** — Cardiotonique, sédatif de la dyspepsie cardiaque. Régulatrices et renforçatrices, elles tonifient le myocarde et activent la diurèse.

**Indications.** — Insuffisance cardiaque. Asystolie. Maladies mitrales. Œdèmes cardiaques, Myocardites.

**Posologie.** — 4 à 6 dragées p. jour, en 2 prises, soit au début, soit entre les repas.

Le flacon de 50 dragées : 8 fr.

**LABORATOIRE LEBRUN**

5, rue Hippolyte-Lebas, 5. — Paris



## DYSPEPTINE HEPP

Suc Gastrique Physiologique pur, extrait du porc vivant

Procédé du Docteur HEPP

Ancien Interne en Chirurgie des Hôpitaux de Paris.

**Indications.** — Hypopepsie, Dilatation, Gastrites chroniques, Dyspepsie nerveuse, Anorexie des tuberculeux et convalescents, Diarrhées, Entérites tropicales, Gastro-entérites et Dyspepsies des nourrissons.

**Doses.** — *Adultes* : 1 à 2 cuillerées à soupe un peu avant ou pendant le repas.

*Enfants* : 1/2 cuillerée à café *avant* chaque tétée ou prise d'aliments.

ADRESSER TOUTES DEMANDES :

Laboratoire de Physiologie du Puits d'Angle  
LE PUITTS D'ANGLE, LE CHESNAY (S.-&-O.)

## EAU DE SAINT-COLOMBAN BAINS-LES-BAINS (Vosges)

**Compos.** — Eau alcaline, oligométallique, sodique, silicatée.

**Analyse.** —

Sulfate de soude .....	0 gr. 16
Chlorure de sodium .....	0 gr. 163
Carbonate de chaux .....	0 gr. 035
Carbonate de soude .....	0 gr. 013
Brome .....	0 gr. 0006
Silice .....	0 gr. 121
Oxyde de fer .....	0 gr. 002
Arsenic .....	(traces très sensibles)
	0 gr. 4945

Les eaux minérales de Bains-les-Bains ont été classées au troisième rang des eaux les plus radio-actives connues (Curie et Laborde) Leur radio-activité calculée en minutes milligrammes est de 1,76.

**Action.** — Drainage rénal. Eau hypotonique, provoque l'élimination des déchets organiques et toxiques.

**Indications.** — Cure de diurèse ; hypertension artérioscélérose, troubles de la circulation, arthritisme.

**Particularité.** — Eau légère, sans saveur marquée, agréable à boire et d'une limpidité remarquable.

## ECZÉDA

(ZnO ichtyolosalicylé.)

*Pâte sans corps gras, en tube d'environ 100 gr.; très adhésive, ne coule pas, ne tache pas.*

**Mode d'emploi.** — Application matin et soir.

**Prop. therap.** — Calme instantanément tous les prurits. Spécifique de toutes les affections cutanées, qu'elle isole du contact de l'air.

**Indications.** — Eczéma, Impétigo, Prurit anal et vulvaire, Urticaire, etc.

**G. BEYTOUT & L. CISTERNE**

12, Boulevard Saint-Martin — PARIS

## EKTOGAN BOCQUILLON

*Poudre composée à base de Zn O<sup>2</sup> traité, sans odeur ni couleur, se prêtant à toutes les formes de pansements.*

**Propriété.** — Dégage d'une façon lente et continue de l'oxygène à l'état naissant dès qu'on le met en contact avec un ferment ou un acide organique quelconque (sang, pus, transpiration, moiteur, salive, etc.).

**Indications.** — En chirurgie, Gynécologie, Obstétrique, Dermatologie, Hygiène.

**FORMES.** — Poudre, pommade, Pâte, Emplâtre, Crayons, Bougies, Tampols Roche.

**Lab. des PEROXYDES MEDICINAUX**

12-18, Rue Lamartine — PARIS

## ÉLATINE BOUIN

Dérivé du sapin de Norvège (Gemme et Goudron)  
Liquide limpide et de conservation indéfinie.

**Doses et mode d'emploi.** — Se prend mélangée à du lait chaud ou tisane pectorale ou diurétique, à la dose de 2 cuill. à soupe par tasse, plusieurs fois par jour. — 1 à 2 cuill. à café pour les enfants.

**A titre préventif.** — En temps d'épidémie, et chez les sujets prédisposés aux inflammations trachéo-bronchiques, l'*Elatine* peut être prise additionnée à la boisson habituelle aux repas, à raison d'une cuill. à dessert par verre de liquide.

**Indic. thér.** — Affections des bronches (toux rebelles, catarrhes, emphysème, asthme); de la vessie et des reins (cystites, pyélites, gravelle).

Le flacon : 5 fr. 50

**Laboratoires FAGARD**

44, Rue d'Aguesseau — BOULOGNE-PARIS

## ÉLIXIR DUCRO

Préparation aromatique et sucrée, très agréable au goût, 20° alcool, contenant les principes des écorces d'oranges amères et 0,10 d'hypophosphite de soude par 15 gr. d'éllixir.

*Asthénie, Anorexie, Convalescences :*  
Un verre à liqueur ou une cuiller à soupe, selon l'âge, pur ou étendu d'un peu d'eau, avant ou après le repas.

*Pneumonie et maladies infectieuses adynamiques :* Une cuiller à café ou à soupe, selon l'âge, toutes les heures.

Il exerce alors, plus et mieux que la potion de Todd, une action d'épargne très favorable aux malades.

**DURIEZ**

20, place des Vosges — PARIS

## ÉLIXIR EUPEPTIQUE TISY

**Composition.** — Pancréatine, diastase et pepsine additionnées de sécrétine et d'entérokinase.

**Avantages.** — Digère les corps gras, amy-lacés et protéiques.

Contient à l'état de pureté, tous les ferments de l'estomac et de l'intestin. De goût très agréable. Se conserve pendant de longues années.

**Indications therap.** — Embarras gastriques, dyspepsie, gastro-entéralgie, douleurs et dilatations d'estomac, manque d'appétit, digestions difficiles, diarrhée, athrepsie, vomissements.

**Posologie.** — Un à deux verres à liqueur au comm. ou à la fin de chaque repas.

Laboratoire VAUDIN ET GUILLAUMIN  
Docteurs en Pharmacie  
12, rue Charles-V. — PARIS.

---

## ÉLIXIR du Dr MIALHE

**Préparation.** — Suc gastrique complet.

— Un procédé particulier lui conserve toute son activité plusieurs années.

(*Journal de Pharmacie et de Chimie.*)

**Indications thérapeutiques.** — Dans tous les cas où le suc gastrique fait défaut : Dyspepsies ; douleurs nerveuses ; digestions lentes et difficiles ; vomissements incoercibles de la grossesse.

**Mode d'emploi.** — Une cuillerée à bouche immédiatement après le repas ; demi-dose pour les enfants.

Pharmacie du Dr MIALHE

8, rue Favart — PARIS

## ÉLIXIR SPES

Iodure double d'Arsenic et de Mercure

Préparation moins alcoolique qu'un vin et posologiquement assimilable au Sirop de Gilbert.

Composition de l'Elixir. — Une cuillerée à soupe contient exactement :

I... 0,008 )	(
Hg... 0,006 ) correspondant à ( 0,01 Bistodure Hg	
As... 0,001 )	( 0,005 Iodure As

Très agréable à prendre

**Indications.** — Syphilis et Hérédo-syphilis. Bien toléré son, emploi n'occasionne ni hydrargyrisme, ni stomatite, ni erythème, ni diarrhée.

**Doses :** Adultes : 2 cuillerées à soupe par jour.

Adolescents : 2 cuillerées à dessert par jour.

Enfants : 2 cuillerées à café par jour, au moment des repas, pur ou dans un peu d'eau.

Verre mesure gradué accompagnant le flacon

**Observation importante.** — Présenté comme tonique et modificateur, l'Elixir Spes ne contient aucune indication permettant de soupçonner la présence du Mercure.

Susceptible de rendre les plus grands services en Gynécologie, Ophtalmologie, Oto-Rhino-Laryngologie.

Prix : 8 fr 80 (Impôt compris)

Docteur GUIRAUD Ex-Pharmacien des Hôpitaux

60, Cours d'Aquitaine — BORDEAUX

## EMPLATRES R. CAVAILLÈS

Caoutchoutés, adhésifs (formules de l'hôpital Saint-Louis). Oxyde de zinc. Rouge de Vidal. Vigo. Huile de Cade. Ichtyol, etc.

**Coloplastre** pour pansements. Emplâtre caoutchouté adhésif à l'oxyde de zinc, en bobines de 1, 2, 3, 5 %, etc.

**Coloplastre** perforé, toutes dimensions.

**Gaze-emplâtre.** Gaze adhésive, perméable à l'air.

**Gaze anadhère.** Gaze grasse stérilisée, non adhérente aux plaies. Simple. Baume du Pérou. Ichtyol. Sapolan.

Laboratoire R. CAVAILLÈS

34, rue de Turin — PARIS (8<sup>e</sup>)



## EMBRYONINE DU D<sup>r</sup> BARRÉ

Poudre d'embryons ou germes de blé

**ALIMENT-REMEDE IDEAL**, d'une richesse exceptionnelle en principes minéraux, vitamines de céréales (facteur A hydrosoluble et facteur B liposoluble) et autres substances minimales.

**SPECIFIQUE DU RACHITISME** et de toutes les maladies par carence. Indispensable à tous les enfants débilités, soit pure, soit mélangée au quart avec les farines infantiles commerciales pour en compenser la carence en vitamines.

**PREVENTIF EFFICACE** des complications bacillaires de la grossesse, de l'allaitement, ou des convalescences de maladies aiguës. Diminue le danger de cohabitation avec les tuberculeux ouverts.

**BASE LA PLUS RATIONNELLE** du traitement hygiénique-diététique dans toutes les tuberculoses internes et externes, de préférences aux produits carnés souvent mal supportés en raison de leurs toxines. Rend possible la cure à domicile des tuberculeux pauvres, la cure sanatoriale chronique étant définitivement à abandonner pour eux parce qu'elle ne fait que reculer l'issue fatale, d'après le Professeur Léon Bernard (Presse Médicale, 21 nov. 1922. — Double les bons effets du sanatorium, des stations maritimes, climatériques, ou d'altitude, et en maintient les heureux résultats.

### DOSE ET MODE D'EMPLOI :

Adultes : 3 fortes cuillerées à café, trois fois par jour.

Enfants : 1 forte cuillerée à café par année d'âge et par jour. Delayer dans boissons chaudes : lait, thé, tilleul, café, etc.

Notice et échantillon franco sur demande

**Usine EMBRYONINE BARRÉ**

à Argentan (Orne)



**ENDOCRISINES FOURNIER**

Extraits opothérapiques totaux préparés  
à froid dans le vide  
(voir art. *opothérapie*)

Extraits de tous organes sous les formes  
cachets et ampoules

Endocrisines — Tous organes : Thyroïde, ovaire, hypophyse, glande mammaire, surrénale, foie, rein, thymus, testicule, pancréas, placenta etc.

**Forme.** — 1<sup>o</sup> *Cachets* à toutes doses (sur demande médicale).

**Doses** usuelles toutes préparées. — Thyroïde, 0,025 mgr., 0,10 cgr.; ovaire, 0,10 cgr.; orchitine, 0,20 cgr.; surrénale, 0,10 cgr.; hypophyse, 0,10 cgr.; foie, 0,50 cgr.; rein, 0,25 cgr.

Prix : La boîte, 8 fr.; 10 fr.; 12 fr.

selon dosage

*Cachets pluri-glandulaires*

M, sexe masculin.

F, sexe féminin.

Troubles de croissance, infantilisme, arriération.

2<sup>o</sup> *Ampoules* :

Thyroïde. Ovaire. Surrénale. Hypophyse. Orchitine. Rate. — Association hypo-surrénale. Asthme. — Hypophyse lobe-postérieur, usage obstétrical.

Formuler : Endocrisines-glande injectable Fournier.

Prix : 8 fr. 50

**Laboratoires FOURNIER Frères**

26, Boulevard de l'Hôpital — PARIS

## ENERGÉTÈNES BYLA

Sucs purs de Plantes fraîches inaltérables,  
Chimiquement dosés.

Physiologiquement titrés.

### PRESCRIRE :

Valériane Byla, sédatif.

Marrons d'Inde Byla, toni-vasculaire.

Cassis Byla, antirhumatismal.

2 à 3 cuillerées à café par jour.

Aubépine Byla, régulateur cardiaque.

Genêt Byla, diurétique.

Gui Byla, vaso-dilatateur.

Muguet Byla, toni-cardiaque.

Sauge Byla, anhydrotique.

X à XXX gouttes 3 fois par jour

Colchique Byla, antigoutteux.

Digitale Byla, toni-cardiaque.

X à XXX gouttes par jour.

Les Etablissements BYLA

26, avenue de l'Observatoire. Paris.

R. C. Seine 71895

---

## ENIODE LEFEBVRE

**Composition.** — Iode en combinaison stable avec une albumine d'origine animale.

**Forme.** — Comprimés kératinisés contenant chacun *Un Centigramme* d'iode en combinaison organique.

**Prop. thérap.** — L'*Eniode* possède toutes les propriétés de l'Iode, sans les inconvénients de l'iodisme.

**Doses et mode d'emploi.** — *Enfants* : 1 à 2 comprimés par jour; *Adultes* : 2 à 8 comprimés par jour, avant les repas.

**Pharmacie GRIGNON**

2, Rue Duphot — PARIS

## ENTEROSEPTYL CLERAMBOURG

Composition :  
 Phosphate de  $\beta$  Trinaphtyle PO  $\rightarrow$   $\begin{cases} C^{10} & H^7 & O \\ C^{10} & H^7 & O \\ C^{10} & H^7 & O \end{cases}$

Forme. — Comprimés.

Propriétés. — Poudre blanche, cristalline, inodore et sans saveur, insoluble dans l'eau, soluble dans l'alcool, l'éther, fondant à 108°-110°.

Indic. thérap. — Toutes les fois que l'intestin est le siège de fermentations, qu'il s'agisse de *Diarrhée* ou de *Constipation*. Entéro colite muco-membraneuse. Entérites, Colite, Dyspepsie gastro intestinales. — Disparition des divers troubles provoqués par les auto-intoxications : Ictère, Albuminurie hépatique, Eczéma et Dermatoses diverses. — Antiseptique de choix dans les localisations intestinales des diverses *Maladies infectieuses* : Fièvre typhoïde, Affections cholériformes.

Mode d'emploi. — 2 à 4 comprimés par jour, à jeun ou 1 heure avant les repas.

Laboratoire CLÉRAMBOURG-DELONDRE

Fondé en 1898

4, Rue Tarbé — PARIS (17°)

## ENTEROVACCIN LUMIÈRE

antitypho-colique polyvalent  
 contre les infections éberthiennes, coli-bacillaires  
 et paratyphiques.

Constitution. — Masse pilulaire constituée par des corps bacillaires (éberth, coli-bacille, paratyphique A et B) rigoureusement stérilisée et enrobée dans une enveloppe kératinisée qui leur permet d'arriver jusqu'à l'intestin sans subir aucune désintégration des produits immunisants.

Indications. — L'*Entérovaccin* antitypho-colique Lumière possède à la fois des propriétés immunisantes très actives, capables d'assurer une protection efficace contre les affections typhiques, paratyphiques et colibacillaires. Il agit également très efficacement comme vaccin curatif, en particulier chez les malades atteints de fièvre typhoïde. L'affection évolue alors très rapidement et de façon tout à fait anodine.

Mode d'emploi. — Administrer 4 pilules par jour, loin des repas.

Produits spéciaux des Laboratoires A. LUMIÈRE

M. SESTIER, Pharmacien

9, cours de la Liberté — LYON

## ENTÉROZONE

(Peroxydine) Voie buccale

Solution hydro-alcoolique (45° d'alcool) d'ozone stable à la température ordinaire (1/10 en vol.) à réaction très acide — Couleur ambrée — Saveur agréable.

**Prop. thér.** — Oxygène actif à l'état naissant. Double pouvoir : d'une part, Antiseptique intestinal et, partant, Antithermique ; d'autre part, Oxydant et Régénérateur des globules du sang.

**Indic. thér.** — Antisepsie des Voies digestives et des Voies respiratoires. Tous les états infectieux fébriles. Reconstituant. Régénération des globules sanguins.

**Posologie et dose.** Adultes : 4 à 6 cuill. à café prises 2 par 2 dans un demi-verre d'eau sucrée, à température ordinaire, une demi-heure avant les repas. — Enfants : 1 à 3 cuill., suivant l'âge dans les mêmes conditions.

**H. HOGIER**

9, rue de la Terrasse — PARIS (17°)

---

## EPARSENO

Préparation 132 du Docteur Pomaret  
Base Amino-Arséno-Phénol stabilisée  
en milieu organo-alcalin.

Traitement intensif et simplifié de la syphilis par injections intramusculaires indolores ; ce traitement met à l'abri de tous accidents d'ordre toxique ou hémoclasique.

*Littérature franco sur demande*

**Etablissements POULENC Frères**

86 et 92, Rue Vieille-du-Temple — PARIS (3°)

*R. C. Paris 5386*

## EPARSENO INFANTILE

Préparation 132 du Docteur Pomaret

Base amino-arséno-phénol stabilisée  
en milieu organo-alkalin.

Traitement de l'hérédosyphilis

Les ampoules d'Eparseno pour la thérapeutique infantile sont spécialement dosées à 0 gr. 05 d'Amino-arséno-phénol par centimètre cube et stérilisées par la chaleur ; leur contenu est directement injectable dans le muscle (région fessière).

*Littérature franco sur demande*

**Etablissements POULENC Frères**

86 et 92, Rue Vieille-du-Temple — PARIS (3<sup>e</sup>)

*R. C. Paris 5386*

---

## ÉPIDOSINE GRÉMY

Association des stimulines animales et végétales et des substances endocriniennes qui déterminent et règlent la croissance : lobe antérieur de l'hypophyse, thyroïdine, diasténine (voir ces mots).

Rondelles de pâte de fruits.

**Dose et mode d'emploi.** — Une demi-rondelle à chaque repas.

**Prop. therap.** — Régularise et stimule la croissance.

**Indications.** — Arrêts ou ralentissements de croissance, retard de l'intelligence, débilité motrice.

14, Rue de Clichy — PARIS (9<sup>e</sup>)

## EPOQUALINE

Sédatif et tonique utérin

**Formule.** — Alcoolatures, anémone, armoise et hamamelis. XX gouttes de chacune par C. à S.

Elixir très agréable au goût et de faible teneur en alcool.

Dysménorrhée, Ménopause, Phénomènes inflammatoires, Utéro annexiels et troubles généraux de la circulation.

**Mode d'emploi.** — Une cuillerée à soupe chaque matin, à jeun, pendant les 15 à 20 jours précédant les époques.

Le flacon : 6 francs

**Laboratoire Gustave FRANÇOIS**

16, Cours Gambetta — LYON

## ERYTHROLUËS

du Docteur L. Lafay  
adopté dans les Hôpitaux civils et milit.

**Forme.** — Ampoules de 1 et 2 cc.

**Composition.** — A base d'iodobismuthate de quinine bismuthé. De beaucoup la plus riche en métal.

L'ampoule de 2 cc contient:

Bismuth métal .....	0,16
Iode .....	0,16
Quinine alcaloïdique .....	0,10

**Indications thérapeutiques :**

Tous accidents syphilitiques.

**Doses pour adultes :**

Une ou deux injections intramusculaires par semaine.

**Pharmacie L. LAFAY et F. FERRAND**

54, Chaussée d'Antin, PARIS-IX<sup>e</sup>



**ERANOL**

Iode colloïdal.

**Compos.** — Iode en suspension aqueuse et à l'état libre.

*L'Eranol* ne saurait être comparé aux composés iodo-organiques, aux iodures alcalins, aux peptones iodées, à l'albumine iodée, à la caséine iodée, à l'huile iodée, etc. Il est formé non d'une nouvelle combinaison iodée mais d'iode à l'état colloïdal, d'iode libre non caustique ni toxique aux doses thérapeutiques.

**Prop. thér.** — Réunit aux propriétés et aux indications de l'iode celles des colloïdes métalliques. — *L'Eranol* est un iode vitalisé présentant l'action empêchante antitoxinique et le pouvoir catalytique et hypothermique de tous les colloïdes chimiques de sa classe. Sa teneur en iode colloïdal est considérable, comparativement aux autres colloïdes (argent, or, etc.). Examiné à l'ultra-microscope les granules colloïdaux d'iode apparaissent très agités et très lumineux sur fond obscur (mouvement brownien très accentué).

**Formes et Posologie.** — 1° Gouttes en flacons pour l'usage interne (à 10 pour 1000 d'iode colloïdal) ;

2° Ampoules de 1 et de 5 cc. pour injections hypodermiques ou intraveineuses (à 10 pour 1000).

3° Comprimés à 15 milligr. d'iode colloïdal par unité.

4° Liquide en flacon spécial pour l'usage externe, à 15 pour 1000.

**Mode d'emploi.** — Usage interne : Au moment des repas ou immédiatement après, dans un liquide quelconque : eau, vin, etc.

Adultes : 30 à 50 gouttes jusqu'à 100 et plus progressivement, en 2 fois par jour ou 2 à 3 comprimés par jour.

Enfants : 3 à V gouttes par jour et par année d'âge.

**Usage externe.** — Appliquer directement ou avec un pinceau ou un pulvérisateur.

**Ampoules** (Isotoniques et non douloureuses). Une injection hypodermique quotidienne pendant 12 jours et repos de 8 jours ou une fois les deux jours seulement.

**Laboratoire RATIÉ**

45, Rue de l'Échiquier — PARIS

## ESCULÉOL

**Composition.** — Alcoolé concentré de Marron d'Inde frais et stabilisé.

**Ind. et Prop.** Action vaso-constrictive sur le système veineux périphérique et en particulier dans les cas d'hémorroïdes, varices, varicocèles, phlébites, stase veineuse, etc.

**Supérieur aux préparat. médicinales** parce que concentré, stable et d'action constante.

**Mode d'emploi — Hémorroïdes:** Administrer 2 fois p. j. dans l'intervalle des repas 15 gttes d'Esculéol dans un peu d'eau. Dans les cas rebelles, graduer la dose suivant l'intensité des douleurs, en augmentant de 5 gttes à chaque prise jusqu'à 40 à 50 gttes par jour. Varices, varicocèles, etc: toutes les fois que la médication devra être continuée pendant un certain temps administrer 15 gttes 2 fois p. j. dans l'intervalle des repas. 20 jours par mois.

**LABORATOIRE A. FOURIS**  
13, rue Lacharrière. — Paris-XIe

## EUCALCIUM

Reminéralisateur mangano-calcique.

Formule la plus active  
de la médication récalcifiante

**Forme.** — Poudre, de goût agréable.

**Composition.** — Calcium, manganèse, magnésie, phosphate, silicate, fluorure.

**Indications.** — Débilité, Anémie, Tuberculoses, Grossesse, Allaitement, Rachitisme, Croissance, Scrofule, Lymphatisme, Convalescence, Consolidation des fractures.

**Mode d'emploi.** — *Adultes* : 1 cuillerée à café dans un peu d'eau, à la fin des deux principaux repas.

*Enfants* : 1/2 cuillerée à café, de 5 à 10 ans ; 1/4 de cuillerée à café au-dessous de 5 ans. Une pincée pour les tout petits enfants. Aucune contre-indication.

**A. BASTIDE**

Pharmacien de 1<sup>re</sup> Classe.

50, boulevard de Paris — MARSEILLE

## EUCALYPTINE LE BRUN

(Antiseptique Pulmonaire)

**Composition.** - Eucalyptol, 0,15 egr.; Gaïacol, 0,05 egr.; Acide phénique, 0,02 egr.; Camphre, 0,05 eg.; pour une ampoule de 1 cc le tout dans une décoction huileuse de plantes balsamiques calmantes, spécialement étudiée et rendant l'injection absolument indolore.

**Formes.** - Ampoules de 1 cc. - Capsules glutinisées.

**Prop. therap.** - Antiseptique pulmonaire. Antioxygène. Antithermique. Sédatif de la toux. Diminue et facilite l'expectoration.

**Indications.** - Toutes les affections aiguës des voies respiratoires; Grippe, Pneumonie, Broncho-pneumonie, Tuberculose, Gangrène pulmonaire. Maladies infectieuses.

**Posologie et mode d'emploi.** - Sous la forme capsules: 3 à 6 par jour 2 chaque repas. En injections sous-cutanées, Adultes: 1 ampoule de 1 cc. par jour. Enfants: de 5 à 12 ans  $\frac{3}{4}$  de cc., 2 mois à 5 ans,  $\frac{1}{2}$  de cc. Le flacon de 50 capsules: 5 francs La boîte de 12 ampoules: 10 francs.

**Laboratoire LEBRUN**

5, Rue Hippolyte-Lebas, 5 — PARIS

## EUCYTOL

**Composition.** - Combinaison d'extraits végétaux et de sels phospharsénicaux organiques, 25 cc = 3 centigr. d'iode + 2 milligr. d'arsenic.

**Forme.** - Liquide à base de vins de liqueur.

**Avantages et propriétés thérapeutiques.** - Réminéralisateur et stimulant dans toutes les déchéances organiques. Plus assimilable que l'huile de foie de morue et plus actif que les sirops iodotanniques.

**Indications.** - *Enfants*: Affections des os et de la nutrition. Affections des glandes et des voies respiratoires. Etats pré-tuberculeux et tuberculose sous toutes ses formes. Anémie et troubles nerveux.

*Adultes*: Convalescence de maladies infectieuses, affections des voies respiratoires, troubles de la circulation.

**Posologie** - *Enfants*: de 2 à 5 ans, 2 cuillerées à soupe par jour; de 5 à 10 ans, 2 verres à liqueur par jour; de 10 à 15 ans, 3 à 4 verres à liqueur par jour.

*Adultes*: 1 à 2 verres à liqueur à chaque repas.

**Laboratoires MAYOLY-SPINDLER**

1, Place Victor-Hugo — PARIS (16<sup>e</sup>)

## EUDYNOL

Médication dynamisante rationnelle

**Compos.** — Strychnine-Arsenic-Phosphore.

**Formes therap.** — Ampoules isotoniques-isovisqueuses.

*Gouttes* (solution titrée stabilisée).

*Pertules*, solubles dans l'intestin grêle.

L'**Eudynol** réunit les 3 éléments énergétiques : Strychnine, Arsenic, Phosphore, dans des proportions optima, déterminées par son efficacité sur le quotient respiratoire :  $\frac{CO_2}{O_2}$

(Lire la Notice.)

**Indic. therap.** — Asthénies, Convalescences, Surmenages, Débilité, Anémies, etc.

Dépôt à LYON, 1, rue de la Martinière.

## EUMICTINE

**Indic. Thér. :**

Antigonococcique, diurétique, antiseptique, etc.

Affections des voies urinaires :

Blennorrhagie, Urétrite, Cystite, Pyélite, Catarrhe, Prostatisme, etc.

**Doses et Mode d'emploi :**

Capsules enrobées au gluten pur, contenant chacune 0,20 Santalol, 0,05 Salol et 0,05 Hexaméthylène —

Tétramine : 8 à 12 par jour aux repas, ce qui constitue un traitement complet des affections urogénitales et prostatiques.

**D<sup>r</sup> M. LEPRINCE**

62, Rue de la Tour — PARIS (16<sup>e</sup>)

## EUPHON

Sirop contre l'enrouement

**Composition et forme.** — Sirop à base d'extraits de plantes et de produits organiques: extrait fluide de coca 1 -|- Teinture rac. aconit 0.20 formiate sodique 5 -|- sirop écorce oranges amères 100.

**Propriétés thérapeutiques.** — Tonique par excellence des cordes vocales (tant chez l'adulte que chez l'enfant), calme complètement les picotements de la gorge qui accompagnent souvent un rhume ou une bronchite. Son emploi s'associe à tous les sirops pectoraux sans aucune contre-indication.

**Indication, thérapeutique et posologie.** — Entretien de la voix: 3 cuill. à café p. j. — Enrouements, picotements de la gorge: 3 cuill. à dess. p. j. — Aphonie, trachéite, laryngite (simple ou chronique): 3 cuill. à potage p. j. — Ch. les enf. ne pas dépass. 3 cuill. à café p. j.

**LABORATOIRES MAYOLY-SPINDLER**

1, place Victor-Hugo. — PARIS-XVIIe

## EUPHRÉNINE BASTIA

Extrait fluide retiré de Bartsie Alph. (Sorof. Euph.)

**Propriétés.** — Puissant **Hypotenseur** essentiellement végétal, non toxique.

**Indications.** — Spécifique idéal de l'**Artériosclérose**, Athérôme, Angine de poitrine, Vertiges, Poussées congestives, Bouffées de chaleur et Migraines rebelles de la ménopause, Céphalalgies et, en général, toutes les maladies relevant de troubles circulatoires.

C'est un régulateur de la tension artérielle sur lequel on peut compter.

Remplace avantageusement l'Iodure, et dans aucun cas son emploi n'est contre-indiqué.

**Mode d'emploi.** — De 30 à 60 gouttes par jour, en deux fois, dans un peu d'eau sucrée ou non.

Littérature et échantillon sur demande.

**Laboratoire BASTIA**

142, Boulevard Pinel — LYON.



## EUSOMNINE BÉLIÈRES

(Diéthylmalonylurée ammonio-bromée)

**Forme.** — Comprimés.

**Propriétés thérapeutiques.** — Hypnotique, sédatif, antialgique.

**Indications.** — Insomnies nerveuses. Névroses, Neurasthénie, Hystérie, Dyspnée, Névralgies, Démorphinisation, Dyspepsie nerveuse.

**Mode d'emploi et Dose :**

*Comme sédatif :* Un comprimé pour les adultes. Un demi-comprimé pour les femmes. Deux fois par jour.

*Comme Hypnotique :* Une heure avant de se coucher : Pour les adultes, 2 comprimés. Pour les femmes, 1 comprimé 1/2. Ces comprimés doivent être pris le soir dans une tasse de tisane chaude, camomille, tilleul, oranger, thé léger.

Chez les enfants atteints de Coqueluche et de Crises nerveuses, on peut très utilement donner 1/6 ou 1/4 de comprimé.

**Laboratoires BELIÈRES**

19, rue Drouot — PARIS

---

## EUTENSYL GRÉMY

Traitement de l'Hypertension artérielle

L'*Eutensyl* associe à l'action hypotensive de la Thyrénine (voir ce mot) et de l'Iodotyrosine l'action tonocardiaque du Cardiotanic (voir ce mot) et l'action éliminatrice du Rénotanic (voir ce mot), de la scammonée et de la scille.

**Doses et Mode d'emploi.** — Deux à quatre pilules par jour, une demi-heure ou une heure avant les repas.

**Indications.** — Artériosclérose au début, Hypertension artérielle, Obésité avec hypertension, Athéromateux, Néphrite chronique hypertensive.

14, rue de Clichy — PARIS (9\*)



## EXTRAIT DE MALT FRANÇAIS DÉJARDIN

Bière de santé extrêmement concentrée additionnée de glycérophosphates.

**Indic.** — Les nourrices défailantes, les dyspeptiques, les anémiques et les chlorotiques. Aliment des faibles, des délicats, des épuisés. Remède des arthritiques, scrofuleux et lymphatiques.

**Posologie.** — *Pour les adultes* : Pur, un verre à bordeaux un quart d'heure avant les repas et mélangé comme boisson, en mangeant, dans la proportion de 1 pour 3, à une eau naturelle très légèrement alcaline.

*Pour les enfants* : Le quart ou la moitié de ces doses.

**Etablissements DÉJARDIN**

109, Boulevard Haussmann — PARIS (9<sup>e</sup>)

---

## FACMINE LONGUET

Agent puissant et facilement maniable de Désinfection et désintoxication intestinales

**Indications thérapeutiques.** — Entérites glaireuses et muco-membraneuses; constipation chronique et toutes maladies et troubles fonctionnels reconnaissant pour cause

l'AUTO-INTOXICATION intestinale, principalement dans les maladies de la peau: Eczémas, Furunculoses, Acnés, Urticales Herpès, etc...

**Doses et mode d'emploi.** — 3 à 4 comprimés après les repas du matin, de midi et du soir. Chaque comprimé correspond à 0 gr. 30 d'alumine lactique et 0 gr. 05 phosphate de chaux. Pour les enf.:  $\frac{1}{2}$  dose. Les comprimés peuvent être avalés à la façon d'une pilule ou délayés dans un peu d'eau.

**LABORATOIRES P. LONGUET**

34, rue Sedaine. — PARIS-XI<sup>e</sup>

## FARINE LACTÉE HEUDEBERT

**Compos.** — La Farine Lactée HEUDEBERT est, à proprement parler, un composé *homogène*, où les matières grasses, les hydrates de carbone et les albuminoïdes se trouvent intimement associés.

**Dose.** — A partir de six mois, chez l'enfant normal, la dose moyenne est d'une cuillerée à soupe pour 150 gr. d'eau ou de lait. Dans les cas d'intolérance absolue du lait, elle peut être utilisée, dès les premiers mois, à raison d'une, puis de deux cuillerées à café par biberon.

**Indicat.** — A recommander aux enfants, aux mères qui allaitent, aux dyspeptiques affaiblis, aux convalescents et aux vieillards, seule ou additionnée de Nergine.

Ne pas faire, sans absolue nécessité, de la farine lactée, un aliment exclusif; varier l'alimentation avec toute la série des Farines de Céréales et de Légumineuses HEUDEBERT.

### Produits de Régime HEUDEBERT

85, rue Saint-Germain — NANTERRE (Seine)

## FARINE LACTÉE SALVY

**Composition.** — *Produit français*, préparé en Normandie, le pays du bon lait, et contenant de la farine de céréales, du sucre et du lait.

**Dose.** — La dose moyenne pour un bébé de neuf mois est d'une cuillerée à soupe par tasse à café, d'eau ou de lait.

**Propriétés.** — Préparée spécialement pour les enfants. Facilement digestible et assimilable, même par les bébés les plus délicats.

**Indications.** — Alimentation parfaite des enfants pendant et après le sevrage. Egalement excellent aliment pour les malades, les convalescents et les vieillards.

**Particularité.** — Renfermée dans des boîtes scellées, mais faciles à ouvrir, la farine lactée SALVY conserve indéfiniment toutes ses qualités.

### SALVY & C<sup>ie</sup>

6, Rue Daubigny — PARIS

## FARINE de MALT HEUDEBERT

**Compos.** — La Farine de malt HEUDEBERT, produit de la mouture de l'orge germée, est à la fois riche en diastases et en vitamines.

**Avantages.** — Une bouillie bien maltée est à moitié digérée. La farine de malt doit être employée de préférence aux extraits liquides, pâteux ou secs, dont une partie importante des ferments est détruite pendant la fabrication.

**Indicat.** — Troubles de la nutrition et tous désordres du tube digestif amenant un ralentissement de l'assimilation des substances amylacées.

**Mode d'emploi.** — On peut en saupoudrer tous les aliments. Les bouillies ou purées, préparées avec une cuillerée à soupe de farine (de céréales ou de légumineuses), seront maltées, avec une cuillerée à café de farine de malt, 2 à 3 minutes après cuisson. Laisser un quart d'heure en contact et faire suivre d'une courte ébullition.

### Produits de Régime HEUDEBERT

85, rue Saint-Germain — NANTERRE (Seine)

## FÉLAMINE "SANDOZ"

Sel des acides biliaires purs et de l'Hexaméthylène-Tétramine

**Forme.** — Comprimés à 0 gr. 30.

**Prop. therap.** — Opothérapie biliaire. Cholagogue, désinfectant des voies biliaires, dissolvant de la cholestérine.

**Indications.** — Cholélithiase et cholécystites, ictères, constipation.

**Posologie.** — Après les repas, avaler les tablettes sans les mâcher.

1° Cas aigus : 2 à 3 comprimés trois fois p. jour. — 2° Cas chroniques : 3 comprimés par jour.

Traitement : 15 jours par mois et pendant plusieurs mois de suite (cholélithiase).

**Echantil. et Littér. :** PRODUITS SANDOZ  
3 et 5, rue de Metz. — Paris (10°)

Dépôt général et Vente :  
USINE des PHARMACIENS de FRANCE  
125, rue de Turenne. — Paris (3°)

## FARINES MALTÉES JAMMET

*Farines Maltées* de céréales et de légumineuses, préparées avec des grains sélectionnés, moulus et blutés de manière à conserver l'intégralité des éléments minéraux combinés, céréalophosphates et vitamines.

**Propriétés.** — D'une digestibilité parfaite due aux diastases actives que la germination développe dans les grains, elles sont facilement assimilables, très nutritives et reconstituantes.

N'étant ni dextrinisées, ni torréfiées, ni stérilisées, elles conservent au maximum d'action leur pouvoir diastasique et leurs vitamines.

Leur diversité permet de varier l'alimentation de l'adulte astreint à un régime et d'offrir à l'enfant une alimentation rationnelle et progressive lui procurant tous les éléments nécessaires à son parfait développement.

**Nomenclature.** — D'après leur composition et leurs propriétés, on peut les classer en quatre catégories :

1° *Farines très légères* (enfants à partir du sixième mois).

*Arrow-root, Crème de Sagose, Féculose, Rizine, Aristose* (à base de blé et d'avoine).

2° *Farines légères* (enfants à partir du onzième mois).

*Cérémaltine* (*Arrow-root*, blé, maïs, orge), *Cacaose, Orgéose, Gramenose* (avoine, blé, maïs, orge), *Bléose*.

3° *Farines plus substantielles* (enfants à partir du quinzième mois).

*Avenose, Zéose, Castanose, Bananose, Seiglose*.

4° *Farines très riches en matières azotées* (enfants à partir du dix-huitième mois).

*Crème de pois, Aricose, Lentilose, Nucléose*.

**Indications.** — Traitement diététique des malades convalescents, vieillards. Alimentation progressive et variée des enfants.

**Mode d'emploi.** — Elles se préparent au lait, au bouillon de céréales Jammet, de Légumécéréol, s'utilisent en bouillies, potages, purées, crèmes, gâteaux.

Etablissements JAMMET  
POUILLARD, pharmacien, et ses FILS  
Docteurs en médecine et pharmaciens  
47, rue de Miromesnil — PARIS (8°)

## FELARGENT

Argent colloïdal & Sels biliaires  
12, 5 % 87, 5 %

Le FELARGENT associe heureusement l'effet bactéricide de l'argent colloïdal au pouvoir dissolvant et décapant des sels biliaires. Ces derniers étant de bons solvants des lipoides, du mucus et des produits organiques de toutes sortes, le FELARGENT constitue un antiseptique particulièrement recommandable en : OCULISTIQUE, GYNECOLOGIE, Traitement des blennorrhagies.

Non irritant, même en solutions très concentrées, le FELARGENT doit être préféré à tous les composés argentiques jusqu'alors employés.

**Présentation.** — Boîte de 5 tubes contenant chacun 0 gr. 50 de FELARGENT.  
Flacon de 5 grammes.

**Laboratoire des Produits  
USINES DU RHONE**

21, Rue Jean Goujon, 21 — PARIS (8°)

## FER BRAVAIS

Oxychlorure de Fer liquide  
en gouttes concentrées

**Prop. théor.** — Attaqué par les acides du suc gastrique, passe dans le sang où il s'unit aux albuminoïdes pour former l'hémoglobine *naturelle* (véhicule de l'oxygène, ce grand nourricier de tous les tissus).

**Dose.** — X à XX gouttes (une goutte par année d'âge), à chaque repas, dans de l'eau sucrée.

**Indications.** — Appauvrissement du sang avec toutes ses conséquences : Anémie, chlorose, débilité, etc.

Prix : 9 fr. le grand flacon (1 mois environ).  
6 fr. le 1/2 flacon (15 jours environ).

**Comte René de GRAUWE**   
Pharmacien de 1<sup>re</sup> Classe

16, Rue de Rocroy — PARIS



## FÉROXAL BUISSON

Granulé de protoxalate de fer  
(0 gr. 10 par cuillerée à café)  
combiné à des phosphates alcalins.

**Prop. théér.** — Hyperglobulise et minéralise.  
Tolérance absolue par le tube digestif.  
Action rapide et non constipante.

**Indications.** — Celles des ferrugineux et des phosphates : Anémies diverses, Prétuberculose, Chlorose, Anémie des jeunes enfants, Grossesse, Allaitement, Convalescence.

**Dose.** — Une à deux cuillerées à café à chaque repas.

**Etablissements Albert BUISSON**

157, Rue de Sèvres — PARIS

R. C. Seine 147.023

## FERROCODILE ET FERRICODILE

Cacodylate Ferreux - Cacodylate Ferrique

**Indic. thérap.** — Spécifiques de l'Anémie et de la Chlorose, Malaria, Anémie palustre, etc... Tous les avantages des sels ferreux et ceux de l'arsenic organique. Le Cacodylate Ferrique est le seul sel de fer agissant très bien en injections hypodermiques, qui, faites intra-musculaires, ne sont pas douloureuses.

**Doses et Mode d'emploi.** — *Ferrocodile* :  
Pilules à 0.025 : 4 par jour aux repas.

*Ferrocodile*: Ampoules à 0.01. Une injection par jour pendant huit jours; repos un temps égal, reprise en alternant jusqu'à guérison.

**Docteur M. LEPRINCE**

62, rue de Tour. — PARIS (16<sup>e</sup>)



## FERROCOL

Alginoïde de fer

**Composition.** — Complexe colloïdal de fer et d'acide alginoïde extrait de certaines variétés d'algues laminaires des grands fonds marins.

**Forme.** — Comprimés dosés à 0 gr. 05 d'alginoïde de fer et 0 gr. 10 de Phosphates organo-calciques d'origine marine.

**Propriétés therap.** — Supérieur à tous les ferrugineux connus grâce à sa parfaite assimilation même par les estomacs les plus faibles.

Le *Ferropol* est le seul médicament ferrugineux qui ne constipe pas ; il maintient l'intestin en parfait équilibre fonctionnel. *Il ne noircit pas les dents.*

**Indications.** — Toutes les formes d'Anémie, la Chlorose, suite de Paludisme, etc.

**Doses.** — *Adultes* : Quatre comprimés dans la journée. *Enfants* : De un à quatre comprimés selon l'âge.

Pas de troubles gastro-intestinaux, aucune contre-indication.

Société Française d'Opothérapie

Laboratoires G. CHAMAGNE

58, rue Taitbout — PARIS

## FERROPHYTINE CIBA

Phosphate de fer colloïdal

Sel ferrique neutre de l'acide inosito-phosphorique, contenant 7,50 % de fer et 6 % de phosphore, ces deux éléments sous forme très assimilable.

— Stimulant de l'hématopoïèse et excitant des fonctions cellulaires, la *Ferrophytine* est le médicament type des états anémiques et chloro-anémiques accompagnés de dénutrition.

**Indic.** — Anémie, Chlorose, Lymphatisme, Scrofuleuse, Croissance défectueuse.

Médicament toujours bien toléré. (3 cachets, 2 cuillères granulé).

**Doses.** — *Adultes* : 1 gr. 50 par jour. *Enfants* : 0 gr. 25 à 1 gr. par jour.

La boîte de 30 cachets : 7 francs.

Le flacon de granulé : 8 francs.

Laboratoires CIBA, O. ROLLAND

1, Place Morand — LYON

## FIXOGÈNE

Liquide agglutinatif pour pansements

**Propriétés.** — Bactéricide. N'irrite pas la peau. Fixe admirablement le pansement avec le minimum de gêne et d'encombrement.

**Mode d'emploi.** — Badigeonner *au pinceau*, le pourtour de la plaie. Appliquer une mince épaisseur de gaze stérilisée, recouvrir d'une feuille *unique* de mousseline en débordant et coller lestement cette compresse recouvrante en rayonnant du centre à la périphérie.

Fixogène se vend par litre, demi et quart, au prix de 40, 22, et 12 francs. Le petit flacon (prix public: 5 fr. 50).

LABORATOIRES P. LOUDENOT

106, avenue du Roule  
N E U I L L Y-sur-S E I N E

---

## FLORÉASES

POUDRES  
GYNECOLOGIQUES  
ANTISEPTIQUES

Les « FLOREASES » répondent à sept formules différentes ; par leur emploi on réalise, dans la pratique gynécologique, l'application de l'important principe de l'alternance des antiseptiques du professeur RICHET.

NE TACHENT PAS — N'IRRITENT PAS  
ODEUR AGREABLE  
DISSOLUTION RAPIDE ET COMPLETE

*Echantillons gratuits*

PHARMACIE RATIONNELLE

4, rue du Faubourg-Poissonnière. PARIS.

## FLUODYLE

### Sérum fixo-tonie

Le Fluor est l'élément fixateur du phosphore pour la constitution du noyau cellulaire. (Aim. Gauthier.)

**Forme.** — Ampoules.

**Composition.** — Une ampoule renferme :

Fluorure de sodium .....	0,001
Hypophosphite de manganèse .....	0,001
Cacodylate de soude .....	0,15
Sulfate de strychnine .....	0,002
Sérum physiologique .....	2 cmc

Indolore.

**Indic.** — Déminéralisation, convalescence, affections pulmonaires, anémie, surmenage, neurasthénie, amaigrissement, paludisme.

**Mode d'emploi.** — Pendant 10 jours consécutifs faire une injection sous-cutanée, se reposer pendant 10 jours et recommencer une nouvelle série de piqûres.

**Etablissements SABATIER**

**A. EMPTOZ, Pharmacien**

10, rue Pierre-Ducreux. — PARIS-XVI<sup>e</sup>

## FORMADERMINE

(Ether méthylénique du Gaïacol)

**Traitement spécifique des Plaies atones**

Sous l'action de la FORMADERMINE, les plaies anciennes, grises, sans tendance à la cicatrisation, bourgeonnent rapidement et le processus de réparation se développe remarquablement.

La FORMADERMINE est, à la fois, un :  
**Antiseptique**

**Antiprurigineux**

**Analgésique**

**Epidermisant — Désodorisant**

**Principales indications.** — Toutes plaies atones, brûlures, gelûres, ulcères variqueux, eschares sacrées, ulcérations par compression, dermatites fessières des nourrissons, etc...

(Thèse MALLEIN-GERIN, Paris 1923)

Présentée en flacons poudriers.

**Laboratoires des Produits**

**USINES DU RHONE**

21, rue Jean Goujon. — PARIS-VIII<sup>e</sup>

**FORTOSSAN CIBA***Phytine spécial pour les nourrissons*

Sel sodique neutre de l'acide inosito-diphosphorique (principe phospho-organique végétal). Médicament phosphoré très assimilable, spécialement préparé pour la pratique infantile.

**Indicat.** — Rachitisme, ostéomalacie, retard du développement et de la dentition, scrofule et tuberculose infantile. Convalescence des maladies infectieuses, etc.

**Doses.** — Poudre s'administrant avec le lait du biberon ou les bouillies, à la dose de une à deux cuillerées à café par jour, suivant l'âge.

La boîte de 20 ou 30 doses: 4 francs 50

**Laboratoires CIBA, O. ROLLAND**

1, Place Morand — LYON

Le Dictionnaire de Spécialités Pharmaceutiques deviendra le pendant du Formulaire Magistral sur le bureau du Médecin.

## FOSFOXYL CARRON

### PHOSPHORE COLLOÏDAL

**Formes.** — Fosfoxyl *liqueur* : Liquide opalin menthe, sans sucre ni alcool.  
Fosfoxyl *sirop* : Sirop opalin anisé, goût agréable.

Fosfoxyl *pilules* : petits grains couleur de jade, très faciles à avaler.

**Dosage.** — 10 cm<sup>3</sup> des formes liquides (soit une cuillerée à dessert) ou 4 pilules contiennent 0 gr. 10 de colloïde chimique exprimé en Phospho-térébenthate sodique et équivalent à un centigramme de phosphore blanc.

**Propriétés thérapeutiques.** — Spécifique de la dépression nerveuse et mentale, stimulant et tonique du système nerveux central. Modificateur de la nutrition et de l'assimilation. Apéritif, créateur d'énergie physique et mentale.

**Indications.** — Maladies du système nerveux, maladies de la nutrition. Dépressions nerveuses et mentales, Impuissance, Surmenage, Neurasthénie, Psychasthénies, Convalescence, Anémie, Tuberculose, Diabète, Rachitisme, Arthritisme, Rhumatisme, Maladies du système nerveux, Fatigues cérébrales ou physiques exagérées, Périodes d'entraînement, de préparation à des examens ou concours. **Contre-indication** : Etat congestif aigu.

**Mode d'Emploi.** — Dose moyenne : une cuillerée à dessert (10cm<sup>3</sup>) de liqueur ou sirop, étendu d'eau ou d'un liquide froid quelconque, ou 4 pilules, avant les deux principaux repas. Si le malade est très excité ou dans le cas d'insomnie nerveuse, commencer par une cuillerée à café ou 2 pilules.

Dans le cas de dépression accentuée, doubler la dose moyenne.

**Prescrire** **FOSFOXYL CARRON**  
ou **SIROP DE FOSFOXYL CARRON**  
ou **PILULES DE FOSFOXYL CARRON**  
*afin d'éviter les substitutions.*

**Laboratoire du FOSFOXYL**  
**CARRON**, Pharmacien de 1<sup>re</sup> classe,  
ancien Pharmacien de la Marine.  
40, Rue Milton, PARIS (9<sup>e</sup>)

## FRANGOLÉINE AUCLAIR

Huile de Paraffine pure et franguline.

**Constipation chronique.** — Laxatif mécanique : action lubrifiante et péristaltique. Effet certain et régulier.

Une cuillerée à soupe le matin, au petit déjeuner. — Enfants : demi-dose.

### Laboratoires F. AUCLAIR

Docteur de l'Université (Sciences).  
Pharmacien de la Faculté de Paris.  
AIGURANDE (Indre)

---

## FRANGULOSE FLACH

Traitement efficace de la Constipation.

**Forme.** — Comprimés à avaler.

**Composition.** — Principes actifs totaux du Rhamnus Frangula (Bourdaine).

**Indic. Thér.** — Constipation, quelle qu'en soit la cause. — Sans contre-indication.

**Mode d'emploi.** — Au repas du soir.

**Dose.** — 1 à 6 comprimés par jour.

### Laboratoires FLACH

6, Avenue du Colonel-Bonnet — PARIS



## FREINIX

Association Chlorh. de Papavérine et Adrénaline en solution isotonique (Ampoules de 1 cent. cube) pour injections sous-cutanées.

**Propriétés therap.** — Freine le Pneumogastrique. Excite le Sympathique.

**Indications.** — Asthme, Emphysème, Rhume et Asthme des Foins. Spasmes viscéraux. Tous les phénomènes liés à l'hypervagotonie.

**Mode d'emploi et Doses.** — Une injection sous-cutanée de 1/2 cc. à 1 cc. suffit à juguler une crise d'asthme en quelques minutes.

Le *Freinix* peut également être employé en pulvérisations nasales dans l'asthme des foins, en particulier.

Etablissements Albert BUISSON  
157, rue de Sèvres — PARIS (15<sup>e</sup>)  
R. C. Seine 147.023

## FRÊNE GMET

Extrait total du "Fraxinus Exelsior"

Préparation liquide, **sans Alcool**, correspondant à 2 gr. de plante par cuill. à café.

(Voir *Produits Gmet*.)

**Doses et mode d'emploi.** — 2 à 6 cuill. à café par jour à prendre dans un peu d'eau (la dose peut être portée à 8 ou 10 cuill.).

**Prop. thérap.** — Diurétique, fébrifuge, laxatif, antirhumatismal.

**Indications.** — Rhumatisme, Goutte, Douleurs articulaires et musculaires.

Littérature et échantillons sur demande au Service Médical des

### Produits GMET

27, Faubourg Montmartre — PARIS (9<sup>e</sup>)  
Tél. Bergère 43.10

## FRIALINE GRÉMY

Utilise l'action antispasmodique, *non toxique* des sels de benzyle.

Suppositoires.

**Mode d'emploi.** — 1 à 3 suppositoires par jour, à mettre dans l'anus au moment des crises douloureuses.

**Prop. therap.** — Antispasmodique, non narcotique, non toxique.

**Indications.** — Règles douloureuses et coliques utérines de toute nature, douleurs pelviennes, vésicales.

14, Rue de Clichy — PARIS (9<sup>e</sup>).

---

## FUCOSINE

Traitement de la constipation chronique

**Compos.** — Agar-agar, extrait de Rhamnées.

**Propriétés.** — Mucilagineux, émollient, cholagogue. Véritable aliment du constipé ; innocuité absolue.

**Formes.** — Paillettes (1 gr. par cuill. à café)  
Poudre (1 gr. par mesure).  
Cachets (1 gr. par cachet).

**Posologie.** — 1 à 3 grammes à chaque repas régulièrement.

**Indication.** — Constipation habituelle quelle qu'en soit l'origine.

**Laboratoire L. PROTHIÈRE**

55, Rue Auguste-Comte — LYON

**FUCUS GMET**

Extrait total du "Fucus Vésiculosus"  
Préparation liquide sans alcool  
(Iode nature)

Voir *Produits Gmet*.

**Doses et mode d'emploi.** — *Adultes* :  
2 à 6 cuillerées à café par jour, pro-  
gressivement.

*Enfants* : 1 à 3 cuillerées.

À prendre à jeun et entre les repas,  
dans un verre d'eau.

**Propriétés therap.** — Dépuratif, Anti-  
strumeux.

**Indications.** — Obésité, Goîtres et toutes  
les indications de l'iode.

**Produits GMET**

27, Faubourg Montmartre — PARIS (9<sup>e</sup>)

Téléphone : Bergère 43-10.

Si le "DICTIONNAIRE DE SPÉ-  
CIALITÉS PHARMACEUTIQUES"  
vous rend des services, engagez les  
Pharmaciens Spécialiste à y souscrire,  
ce qui nous permettra de le perfec-  
tionner et d'en augmenter le tirage.

## FURONCULASE

Médication interne actuellement la plus efficace contre toutes les suppurations à staphylocoques dont elle empêche les récidives.

**Composition.** — Combinaison de chloro-lactate de potassium ferrique associée à une forte proportion de *coccus palmarum* (colombo). Pilules enrobées dans une mince enveloppe de gluten, de manière à assurer la désagréation de la masse dans le milieu intestinal sans provoquer la moindre action irritante sur une portion quelconque du tube digestif.

**Propriétés thérapeutiques.** — Agit :  
1° par une action spécifique sur le foie.  
2° par son pouvoir oxygénant sur les globules en activant l'action phagocytaire. — 3° par une action nettement antiputride sur le tube digestif.

**Indications.** — Anthrax, Acnès, Orgelets, Abscesses, Furoncles, Phlegmons, certaines Dermatoses, toutes les Staphylococcies et les diverses intoxications d'origine gastro-intestinale.

**Posologie.** — Dose journalière : Adultes, 6 pilules, 2 avant chaque repas; enfants, 2 à 3 pilules, 1 av. chaque rep.

Complément indispensable à la méthode des vaccins, la Furonculase ne présente aucune contre-indication : Elle ne contient ni sucre, ni alcool, ni produit toxique.

### LABORATOIRE DALET

94, boulevard des Batignolles. Paris-17°

## GALYL

Spécifique de la Syphilis

### Indications :

Syphilis, Fièvre récurrente, Pian, Maladie du sommeil.

### Formes :

Ampoules p<sup>r</sup> injections intraveineuses, injections intramusculaires et injections sous-cutanées.

### Posologie :

Débuter avec 0 gr. 15 et passer progressivement à 0,20, 0,25, 0,30, 0,40, 0,50, suivant les malades.

**Etablissements MOUNEYRAT**

12, Rue du Chemin-Vert

à VILLENEUVE-LA-GARENNE

près Saint-Denis (Seine)

## GARDENAL

Produit appartenant à la même famille chimique que le *Véronal* dont il se distingue par la présence d'un groupe phényl. Poudre blanche, insipide, très peu soluble dans l'eau.

**Indications.** — Hypnotique et sédatif de premier ordre, efficace dans tous les états d'excitation du système nerveux, trouve sa principale indication dans le traitement de l'*Epilepsie*. Action immédiate et des plus nettes sur les crises et les vertiges. Relèvement rapide de l'état psychique.

**Mode d'emploi, Posologie.** — Délivré sous forme de comprimés dosés à 0,10, 0,05 et 0,01 (ces derniers pour la thérapeutique infantile). Chez l'adulte : un à quatre comprimés répartis dans les 24 heures. Régler les doses chez l'enfant selon l'âge, le poids et la tolérance. Surveiller attentivement les effets. Le traitement peut être prolongé aussi longtemps qu'il est nécessaire. Eviter la suppression brusque du médicament.

Littérature sur demande.

**Etablissements POULENC Frères**

86 et 92, rue Vieille-du-Temple — Paris (3<sup>e</sup>)

R. C. Paris 5386

## GAMBÉOL

**Principe actif.** — Protochlorure de mercure léger et dissociable.

**Avantages.** — Plus actif que tous les autres composés mercuriels, même que le calomel, beaucoup moins toxiques ; toujours parfaitement toléré.

Par ses diverses présentations originales, répondant à toutes les voies d'introduction du mercure dans l'organisme, par l'absence de tout commentaire explicatif sur ses propriétés, permet les traitements dissimulés, d'épreuve ou d'entretien, en clientèle.

Est le produit curateur de choix des syphilis résiduelles de l'adulte, ainsi que des pathies, dystrophies, syndromes de l'enfance et de l'adolescence relevant d'une hérédité-spécificité ignorée ou méconnue.

**Propriétés.** — Se dissocie dès sa mise en contact avec les tissus, en mercure métallique et oxyde de mercure, à l'état colloïdal sans formation de sublimé, et s'élimine de façon parallèle, sans jamais donner lieu à des accidents d'intoxication par décharge brusque.

**Indications.** — a) Principales : Syphilis acquise ou héréditaire, de l'adulte et de l'enfant, à toutes les périodes, à tous les âges.  
b) Secondaires : Toutes celles, internes et externes, du calomel à la vapeur.

**Formes et posologie.**

- 1° Cachets ..... 2 ou 3 ch. j.
- 2° Cartouches de pommade pour frictions ..... 1 ch. jour.
- 3° Suppositoires No 1 p. adultes 1 ch. jour.  
— No 2 p. enf... 1 ch. jour.
- 4° Ampoules pour inject. intramusculaires ..... 1 cc ch. sem.

**J. GAUTIER**, , pharm. de 1<sup>re</sup> classe,  
24, rue de Ponthieu. PARIS (8<sup>e</sup>)  
R. C. Seine, 231.350. — Tél. Elysées 22-66.



## GASTROCALCINE

**Forme.** — Granulé.

**Composition :**

Carbonate de chaux.....	0 gr. 40
Carbonate de magnésie....	0 gr. 20
Bi-carbonate de soude....	0 gr. 20
Sucre anisé, q. s. pour...	5 gr.

**Posologie.** — 1 à 2 cuillerées à café, immédiatement après les principaux repas, ainsi qu'au moment des crises.

**Indications.** — Dyspepsies, Dilatations de l'estomac, Hyperchlorhydrie, Pyrosis.

**Laboratoire OBERLIN**

**J. Tinardon**, Pharmacien de 1<sup>re</sup> Classe de l'Ecole Supérieure de Paris.

17, rue Cadet — PARIS

## GASTRO-SODINE

Trois Formules — Trois Prescriptions

1° Bicarb. de soude.....	2	} chimiquement purs et desséchés
Phosph. de soude.....	1	
Sulfate de soude.....	0.50	

Prescrire "GASTRO-SODINE"

2° Sulfate de soude.....	2	} chimiquement purs et desséchés
Phosph. de soude.....	1	
Bicarb. de soude.....	0.50	

Prescrire "GASTRO-SODINE" Formule S  
par c. à S.

3° Bicarb. de soude.....	2
Phosph. de soude.....	1
Sulfate de soude.....	0.50
Bromure de sodium.....	0.25

Prescrire "GASTRO-SODINE" Formule B

**Forme unique.** — Granulé soluble.

**Dose.** — 1 cuillerée à café, tous les matins à jeun dans un verre d'eau, de préférence chaude.

**Indications.** — Tous les états Gastro-Intestinaux et Hépatiques.

**ODINOT, Pharmacien**

21, rue Violet — PARIS

## GAUROL

Nouveau sel phosphoré et calcique entièrement assimilable.

**Formes.** — Ampoules de 1 cc.

Comprimés solubles seulement dans l'intestin.

**Prop. therap.** — Reconstituant, Recalcifiant intensif par autofixation dans les tissus du phosphate tricalcique naissant et colloïdal.

**Indic. therap.** — Tous les états pathologiques médicaux et chirurgicaux, où l'amaigrissement et la déminéralisation très marquée demandent à être rapidement jugulés.

**Mode d'emploi.** — Une ampoule par jour, en injections sous-cutanées.

Suspendre le traitement pendant dix jours, après chaque série de douze injections.

Un à trois comprimés par jour, suivant l'âge.

Laboratoires PÉPIN & LÉBOUCQ

COURBEVOIE (Seine)

---

## GÉLOBARINE

(Sulfate de Baryum crémeux  $\text{SO}_4 \text{Ba}$ )

Produit destiné aux usages radiologiques.

S'emploie de la même manière que les sels de bismuth. Toutefois pour tenir compte de la différence d'opacité des corps, il convient d'augmenter du 1/3 la dose de *Gélobarine*.

L'absence absolue de toxicité de ce produit permet de l'employer en toute sécurité, soit par la méthode haute (repas ou bouillie), soit par la méthode basse (lavement).

Littérature sur demande.

Établissements POULENC Frères

86 et 92, Rue Vieille-du-Temple — PARIS

R. C. Paris 5386

## GÉLOTANIN

**Nature.** — Tannate de gélatine. Poudre blanche inodore, insipide, insoluble dans l'estomac, soluble dans l'intestin, en libérant progressivement du tanin et de la gélatine au cours de son cheminement.

**Préparation.** — Elle a fait l'objet d'une communication de M. Choay à la Société de Pharmacie de Paris. Séance du 6 juin 1917.)

**Prop. therap.** — Réunit les avantages des deux composants sans provoquer d'intolérance. (Professeur Marfan.)

**Indications.** — D'une façon générale, dans tous les cas de diarrhées.

**Posologie.** — 1° *Nourrissons et jeunes enfants* : Prescrire : Paquets de *Gélotanin*, une boîte. De 3 à 6 paquets de 0 g. 25 par jour, à répartir dans le lait ou dans aliments habituels. 2° *Adultes* : Prescrire Cachets de *Gélotanin*, une boîte. De 4 à 8 cachets de 0 gr. 50 par jour, à prendre aux repas.

**Laboratoire CHOAY**

48, Rue Théophile-Gautier — PARIS  
Téléph. Auteuil 44-09

## GENESERINE

Polonovski et Nitzberg

Salicylate de Gènesérine

**Formes.** — Granules et dragées au 1/2 mmg Gouttes (Solution au millième), Ampoules.

**Indications.** — Traitement du syndrome solaire et en particulier des dyspepsies hypochlorhydriques nerveuses. Excitant des sécrétions et de la moitié du tube digestif. Spécifique des troubles sympathiques.

**Mode d'emploi.** — La dose moyenne est de six dragées ou granules par jour. Si l'on prescrit les gouttes, on en donnera XX avant chaque repas, LX par jour. Les injections sous-cutanées sont surtout indiquées dans les cas de crises douloureuses intenses, contre l'angoisse et l'insomnie persistante des dyspeptiques.

Injecter une ampoule tous les jours pendant les cinq premiers jours, puis une ampoule tous les deux jours.

**LABORATOIRE BEAUGONIN**

4, place des Vosges  
PARIS-IV<sup>e</sup>

## GERMOSE

Gouttes à base de Fluoroforme et de Bergénite  
Non toxique — Goût agréable

**Indications.** — Spécifique contre la coqueluche dont elle arrête très rapidement l'évolution et évite les complications si graves.

Calme rapidement la Toux (sans en excepter la Toux sèche émetisante des tuberculeux), la Toux spasmodique, quinteuse, les crises d'asthme, les Toux opiniâtres.

Hâte la guérison des affections des voies respiratoires : Bronchites, Trachéo-bronchites, Pneumonie, Broncho-pneumonie. Gripes pulmonaires, etc., etc.

**Propriétés.** — Microbicide, antiseptique des voies respiratoires, puissant antispasmodique, sédatif. Combat efficacement l'infection.

Agit sur le symptôme Toux et sur l'affection qui le provoque. N'est pas toxique et n'a aucune action nuisible sur les fonctions digestives, propriétés précieuses qui permettent de prescrire directement la *Germose* aux nourrissons atteints de bronchites, de coqueluche, etc., etc., dans un peu de lait ou simplement dans de l'eau sucrée ou non.

**Forme.** — Gouttes concentrées : 1 gr. (46 gouttes) contient 1/10 de centimètre cube de fluoroforme stabilisé et 0 gr. 30 de Bergénite.

Doses habituelles dans les 24 heures. — Jusqu'à 1 an, 4 fois 10 gouttes; de 1 à 3 ans, 8 fois 10 gouttes; de 3 à 12 ans, 8 fois de 15 à 20 gouttes; au-dessus, 8 fois de 25 à 30 gouttes. A prendre dans une ou deux cuillerées d'eau ordinaire ou sucrée ou un peu de tisane.

**Nota.** — Le médecin peut prescrire, sans inconvénient, la *Germose* à des doses plus élevées; il doit même le faire si les résultats ne lui paraissent pas suffisamment rapides.

Dans tous les cas, les doses doivent être prises aussi régulièrement que possible, toutes les deux heures par exemple, sans tenir compte des accès de toux ou des quintes.

Aucune contre-indication

**Laboratoire MOREAU**  
7, rue d'Hauteville, PARIS

**GLOBUGENOL CHANAL**

Médication  
stimulante néophosphorée type

**Composition.** — Arrhénal, acide nucléique, vanadium, fluorure de calcium, glycéros, kola, sels de chaux assimilables, strychnine.

**Formes.** — Présenté sous quatre formes différentes (formules alternées).

**Posologie.**

Tubes	..... 1	injection par jour	
Cachets	..... 2	cachets	—
ELIXIR	..... 2	gobelets	—
Granulé	..... 2	mesures	—

**Propriétés thérapeutiques.** — Reconstituant énergique, récalcifiant rationnel, rénovateur cytoplasmique, agent hématopoïétique puissant.

**Indications.** — Anémies, convalescence, états dépressifs, surmenage, asthénies diverses, neurasthénie, affections pulmonaires, chlorose, diabète, paludisme, phosphaturie, rachitisme, pré-tuberculose, suites opératoires obstétricales.

**Observations.** — Les cachets ne contenant pas d'arrhénal permettent une médication intercalaire récalcifiante et pratique, le cachet se déboitant facilement. Enfants : 1/2 dose.

Littérature et échantillons sur demande:

**Laboratoires COMTOS**

FESCHES LE CHATEL (Doubs)

## GLOBULES FUMOUE

Iodure de Potassium.

Globules à enrobage de gluten, insoluble dans l'estomac, et à excipient résineux, graduellement soluble dans l'intestin, supprimant tous les phénomènes d'intolérance de l'estomac et de l'organisme.

**Doses.** — Les *Globules Fumouze* à l'iodure de potassium sont préparés sous deux formes :

*Globules Fumouze KI*, à 0 gr. 25 par globule.

*Globules Fumouze KI*, à 0 gr. 10 par globule.

**Indications.** — Les *Globules Fumouze* iodure de potassium sont prescrits dans toutes les maladies où l'emploi de l'iodure est indiqué.

**Établissements FUMOUE**

78, Faubourg Saint-Denis — PARIS

---

## GLOBULES ROMON

**Forme.** — Globules glutinisées.

**Compos.** — Extraits orchitique, prostatique et de moelle épinière joints à la strychnine, à l'Yohimbine et au phosphore de zinc pur.

**Indications.** — Traitement le plus rationnel de l'impuissance.

**Dose.** — 4 à 6 globules par jour.

**Laboratoires MONAL & C<sup>ie</sup>**

20, rue de Vienne — PARIS



## GLUTINETTE D'ASPIRINE

**Composition.** — Comprimés d'aspirine dosés à 25 c/g dans un enrobage de gluten.

**Avantages.** — L'aspirine est souvent mal tolérée par l'estomac où elle se dissout surtout lorsqu'il y a hypoacidité; elle met dans ce cas en liberté ses composants, l'acide salicylique et l'acide acétique, dont la causticité provoque des brûlures et des aigreurs.

**Les Glutinettes,** grâce à leur enrobage de gluten, ne font que traverser l'estomac sans s'y dissoudre et ne se dissolvent qu'à leur arrivée dans le duodénum.

**Mode d'emploi.** — 1 à 10 glutinettes d'aspirine dans les 24 heures, en fractionnant les doses et généralement par deux.

40 Glutinettes : 3 francs

Laboratoire **BERGER**

14, Rue des Pyramides — PARIS

---

## GLYCÉROPHOSPHATE DALLOZ

Granulé dosé à 0,50 de Glycérophosphate de chaux, chimiquement pur, par cuillerée à café.

**Indications.** — Reconstituant minéralisateur. Tonique nervin. — Médicament des enfants; des mères pendant la période de l'allaitement; des déprimés.

**Dose.** — 1 ou 2 cuillerées à café par jour, à croquer ou à dissoudre dans un peu d'eau.

Laboratoire **DALLOZ**

13, Bd de la Chapelle — PARIS (10<sup>e</sup>).

## GLYCÉROPHOSPHATE ROBIN

Comprimés effervescents dosés à 0,25 centigr. par unité.

Granulé dosé à 0,30 centigr. par cuillerée-mesure,

Ampoules injections dosées à 0,10 centigr. par ampoule 1 c.c.

**Doses et Mode d'emploi.** — Granulé ou comprimés : 1 gr. par jour en 2 fois dans un peu d'eau ; ampoules : 1 à 2 c. c. ou 3 fois par semaine.

**Prop. Thér.** — Réminéralisateur physiologique. Ne fatigue pas l'estomac. Son emploi continu ne présente aucun inconvénient.

**Indications.** — Dans tous les cas de déminéralisation phosphorée et d'asthénie nerveuse.

**Laboratoires M. ROBIN**

13, Rue de Poissy — PARIS

## GLYCOBYL

Lavement à Base de Bile, amenant instantanément une selle.

**Indications.** — Constipation habituelle. Paresse et obstruction de l'intestin.

**Dose et mode d'emploi.** — Le *Glycobylyl* s'emploie en lavements à la dose de une ou deux cuillerées à soupe dans 150 grammes d'eau tiède pour adultes.

Une ou deux cuillerées à dessert dans 50 grammes d'eau pour les enfants.

Effet rapide et sans douleur

**Laboratoire BEAUGONIN**

4, Place des Vosges — PARIS (IV<sup>e</sup>)

## GLYCOCARPINE

**Elément actif.** — Nitrate de pilocarpine associé, à la dose de 2 mgr. par pilule, à de faibles quantités d'extraits végétaux (*hamamelis virginica* et *cimicifuga racemosa*).

**Indications.** — Ce médicament est d'une fidélité et d'une rapidité d'action remarquables, lorsqu'il est employé suivant ses véritables indications :

CONGESTION CÉPHALIQUE : prédisposition à l'apoplexie, congestion rétinienne et labyrinthique.

VERTIGE DES ARTERIO-SCLEREUX.

HYPERTENSION ARTERIELLE et ses conséquences.

TROUBLES CONGESTIFS de la MENO-PAUSE et de la PUBERTÉ.

FLUIDIFICATION des EXSUDATS : diphtérie, pleurésie sèche.

**Mode d'emploi.** — Adultes : Deux pilules AU DEBUT des trois repas.

Laboratoires DALIN

1, rue de la Martinière — LYON

## GLYCO-LACTIMASE

**Description.** — Association symbiotique de bacille lactique Bulgare et de bacille glycobacter, en comprimés de 0 gr. 50, 40 comprimés par flacon.

**Action Thér.** — Le bacille glycobacter transforme les matières amylacées en sucres et fournit par conséquent un milieu de culture éminemment favorable au bacille lactique, dont l'activité se trouve ainsi considérablement renforcée.

**Indications.** — 4 à 8 comprimés par jour, dans les intoxications intestinales, diarrhées, entérites, affections du foie.

Laboratoires Ch. COUTURIEUX

18, Avenue Hoche — PARIS

## GLYKOLAINE ROBIN

Association de la kola  
aux glycérophosphates.

**Granulé.**

**Dose et mode d'emploi :**

1 à 2 cuill. à café par repas.

**Indications :**

Stimulant du système nerveux, Surmenage, Névralgies, Neurasthénie.

**Laboratoires M. ROBIN**

13, Rue de Poissy  
PARIS

---

## GOBÉROL

Toilette journalière, Gynécologie, Obstétrique  
Injection alcaline type. Oxygénée et isotonique  
et analgésique.

**Présentat.** — Poudre, comprimés et Ovule, chaq. comp. pèse 5 gr.

**Compos.** — Oxygéo-Borate de soude mentholé pur (Perborate de soude, Biborate de soude, Menthol).

**Propr.** — Soluble instantanément dans l'eau chaude à 38°-40° en donnant une solution d'H<sup>+</sup> O<sup>+</sup> faible, mais à l'état naissant, alcaline et isotonique.

**Avantages.** — Pas d'intolérance. Ni toxique, ni corrosif, ni salissant, ni acide. Tous les avantages de l'H<sup>+</sup> O<sup>+</sup> sans en avoir les inconvénients. *Titre fixe, alcalinité, état naissant* qui donne une suractivité que le Professeur A. Robin évalue de 1 à 5.

**Indic.** — Injection alcaline, oxygénée, isotonique et analgésique : Toilette journalière, Gynécologie, Leucorrhée, Vulvite, Vaginite, Prurit, etc.

**Posologie.** — *Solution normale* : une cuillerée à café ou un comprimé (pour un litre d'eau chaude à 38°-40°). — *Solution forte* : deux cuillerées à café ou deux comprimés (pour un litre d'eau chaude à 38°-40°).

**A. CHARMAISON**

Pharmacien de 1<sup>re</sup> Classe de l'Université de Paris  
35, Avenue de Royal — CLERMONT-FERRAND

## GOMENOL

Essence provenant d'une variété sélectionnée de *Melaleuca viridiflora*.

**Propriétés.** — Antiseptique, analgésique, anticatarrhal, désodorisant, hautement diffusible. Toxicité et causticité nulles.

**Action thérapeutique et usages.** — Préconisé à l'intérieur, comme balsamique et anticatarrhal. Convient spécialement aux affections chroniques des voies respiratoires : Bronchites, bronchectasies, tuberculose. On le prescrit utilement dans l'urétrite et la cystite. — A l'extérieur, il est surtout employé en inhalations et pulvérisations dans le coryza, les laryngites, les bronchites, la coqueluche ; en pansements chirurgicaux dans les cas de brûlures, plaies septiques, ulcères, furoncles, phlegmons ; en pansements vaginaux dans les métrites. — L'OLEO-GOMENOL à 5 % est un bon antiseptique nasal non irritant. — Sous forme d'OLEO-GOMENOL, il est donné en injections intra-musculaires (tuberculose, infections généralisées) et intra-trachéales (laryngite tuberculeuse, bronchite fétide, tuberculose pulmonaire) ; en instillations intravésicales (cystites).

### Laboratoire du GOMENOL

17, Rue Ambroise-Thomas — PARIS (9°)

## GONACRINE

Chlorhydrate de Diamino-Méthyl-acridine

Matière colorante douée de remarquables propriétés comme antiseptique urinaire.

D'après Stowell, le Chlorhydrate de diamino-méthyl-acridine posséderait à l'égard du gonocoque un pouvoir bactéricide 600 fois supérieur à celui du Protargol : cette action persiste en présence de l'urine surtout si celle-ci est alcaline.

Toxicité pratiquement nulle aux doses couramment utilisées : solutions à 1/1000 pour injections, 1/4000 pour grands lavages, 2 à 3 fois par jour.

Littérature sur demande.

### Etablissements POULENC Frères

86 et 92, Rue Vieille-du-Temple — PARIS  
R. C. Paris 5386

**GOSIERINE "DALLOZ"**

Formule % :

Cocaïne .....	0,05
Menthol .....	0,40
Borate de soude...	4,00

Forme.

Dragées.

**Propriétés.** — Analgésiques, antiseptiques et antispasmodiques.**Action.** — Antiseptie de la bouche et des voies respiratoires, soulagement immédiat et guérison des aphtes, gingivites, amygdalites, laryngites, angines, etc...**Doses.** — 6 à 8 dragées par jour, pour les adultes.

Laboratoires DALLOZ

13, boulevard de la Chapelle. Paris

**GOUTTES FLUXINES**

XX gouttes =

0,01 centigr. d'Intrait de marron d'Inde.

IV gouttes d'alcoolat. concentré d'anémone.

IV gouttes de teinture de noix vomique.

en combinaison inaltérable.

**Propriétés.** — Vasoconstricteur énergique. Tonique de la paroi vasculaire, stimulant ovarien, sédatif utérin.**Indications.** — Stases sanguines, inflammations de l'utérus et du bassin, inflammations veineuses : métrorragies, dysménorrhée, aménorrhée, hémorragies du retour d'âge, règles douloureuses, varices, hémorroïdes, phlébite, ulcères variqueux, etc.**Mode d'emploi.** — Dix gouttes à la fois dans un peu d'eau sucrée ou non, dose à renouveler 2 à 3 fois par jour avant les repas.**J. BONTHOUX**pharmacien de 1<sup>re</sup> classe

VILLEFRANCHE-SUR-SAONE (Rhône)



## GOUTTES LIVONIENNES DE TROUETTE-PERRET

Capsules de goudron, créosote, baume de tolu.

**Composition.**— Chaque petite capsule renferme :

Créosote pure de bois de hêtre.... 0 gr. 05  
Goudron purifié de Norvège..... 0 gr. 075  
Baume de tolu..... 0 gr. 075

**Indication.**— Rhumes, toux, bronchites, catarrhes, tuberculose, maladies des voies respiratoires, antiseptie des voies digestives.

Le meilleur de moyen de faire tolérer la créosote.  
Médicament préventif en curatif.

**Dose et Mode d'emploi.**— 4 à 8 Gouttes Livoniennes de Trouette-Perret par jour au milieu des repas.

Bien spécifier : GOUTTES LIVONIENNES de TROUETTE-PERRET, pour éviter les contrefaçons.

**Laboratoires TROUETTE-PERRET**

15, Rue des Immeubles-Industriels, 15  
PARIS (11<sup>e</sup>)

Demandez-nous tous les renseignements que vous ne trouverez pas dans cet ouvrage.

**GOUTTES NICAN**

(sans sucre)

**Composition.** — Bromoforme et codéïne purs, Aconit, belladone, drosera, grindelia benzoiate de soude, eau de laurier-cerise. (4 gouttes = 1 gr. de Bromoforme stabilisé = 1 gr. de Bromoforme stabilisé).

**Caractéristiques.** — Effet rapide et persistant, souvent surprenant. Tolérance parfaite. Pas de contre-indications.

**Incompatibilité.** — Tabac dont l'usage retarde la guérison.

**Propriétés thérapeutiques.** — Sédatif, décongestif, antispasmodique très puissant et fidèle.

**Posologie.** — A absorber loin des repas, dans de l'eau, du grog ou du lait tièdes qu'on agitera en y ajoutant les gouttes.

1° **Toux des tuberculeux.** — (Calme et repos immédiats).

**Grippe.** — Toux spasmodique, asthme, rhume des foins, etc. (Succès immédiat, jugulation complète en quelques jours, souvent en quelques heures).

**Doses initiales.** — Adultes, 240 gouttes.

Enfants, 24 gouttes par année.

A prendre en 4 fois dans les 24 heures.

Diminuer progressivement après effet.

2° **Coqueluche.** — (Amélioration immédiate, jugulation complète en moins de 15 jours).

**Doses initiales.** — Adultes, 120 gouttes.

Enfants, 12 gouttes par année.

A prendre en 4 fois, après une quinte. Augmenter progressivement tous les jours de 1 goutte par année, jusqu'à effet. (La dose initiale devra ainsi être doublée le 12<sup>e</sup> jour au plus tard.)

N. B. — En cas de recrudescence des quintes ou de somnolence accentuée, excessivement rares, interrompre le traitement pendant 24 heures. Puis continuer la progression ascendante, si c'est nécessaire.

Se méfier des contrefaçons  
Echantillons et Littérature

**Laboratoires CANTIN**

PALAISEAU (S.-et-O.) France

**GOUTTES SCANDINAVES**

à l'essence de sève de pin, au gaiacol,  
au goudron pur, à la codéine

**Forme.** — En capsules gélatineuses  
légères et très digestes. *Plus de  
30 ans de pratique et de succès.*

**Propriétés.** — Antisepsie des voies  
respiratoires par l'essence de sève  
de pin.

Calmant idéal de la toux par la  
Codéine.

**Indications.** — Toux, rhumes, bronchites à  
toutes les périodes, catarrhes, emphysème,  
tuberculose chronique.

**Dose.** — 6 à 8 capsules par jour, dont  
3 à 4 avant chaque repas.

**Laboratoire du D<sup>r</sup> H. PHILIPPE**

14, Rue du Palais-Grillet — LYON

---

**GOUTTES DE SERÛ**

Extrait total et concentré de galbules  
de cupressus sempervirens.

**Indications.** — Vaso-constricteur et toni-  
que puissant du système veineux. —  
Spécifique *efficace sûr et constant* des  
varices, ulcères variqueux, périphlé-  
bites, *hémorroïdes*, varicocèles et des  
*troubles de la ménopause.*

**Dose moyenne.** — 30 gouttes avant cha-  
cun des deux principaux repas.

**LETTRY**

69, Rue de Sèvres — PARIS

**GRAINS DE VALS**

Podophyllin 0,015  
Cascara et Bourdaine (extr.) aa 0,025

**Dose et Mode d'emploi :**

1 à 2 le soir au repas.

**Prop. Thér. :**

Laxatif, régulateur de l'intestin, ne donnant pas de coliques.

**Indications :**

Constipation, embarras gastrique.

Pas de contre-indications.

**Laboratoire H. NOGUÈS**

11, Rue Joseph-Bara — PARIS (6<sup>e</sup>)

---

**GRANULÉ GIRARD**

iodotannique - glycérophosphaté

**Propr. thérap.** — Tonique, reconstituant et anti-déminéralisateur.

**Indications.** — Lymphatisme, Engorgements ganglionnaires, Scrofule, Tuberculose au 1<sup>er</sup> degré, Convalescences.

**Mode d'emploi.** — 2 à 4 cuillerées à café par jour, pur ou délayé dans du lait chaud.

Prix : le flacon, 6 francs.

**Laboratoire A. GIRARD**

48, rue d'Alésia — PARIS

## GUI GMET

Extrait total du „Viscum Album “  
Préparation liquide sans Alcool correspondant  
à 2 gr. de plante par cuillerée à café

**Doses et Mode d'emploi.** — *Adultes* : 1 à 4 cuillerées à café par jour. — *Enfants* : 1/2 dose.  
A prendre par cuillerée à café dans un peu d'eau ou de tisane, en dehors des repas.

**Propriétés thérapeutiques.** — Hypotenseur remarquable, Astringent hémostatique. Nervin.

**Indications.** — Artério-sclérose, Hémoptysies, Angine de poitrine, Anévrismes et tous les cas d'hypertension artérielle.

Littérature et échantillon sur demande au Service Médical des

### Produits GMET

27, Faubourg Montmartre — PARIS (9<sup>e</sup>)

Téléphone : Bergère 43-10

## GUIPSINE

Principes utiles du Gui

### Indic. Thér. :

Régulateur du travail du cœur.  
Médication hypotensive. — Hypertension, Artério-sclérose, Hémoptysie, Goutte, Troubles de la Ménopause, (Spécifique), Néphro-sclérose, Prostatisme.

### Doses et Mode d'emploi :

Pilules à 0,05 : 4 à 10 par jour entre les repas.

Ampoules à 0,05 : 1 ou 2 injections par jour.

**Dr M. LEPRINCE**

62, Rue de la Tour — PARIS (16<sup>e</sup>)

## GYNÉOSE

**Composition.** — Comprimés à base d'Oxygène naissant, de Trioxyméthylène et d'Essence de Thym.

**Indications.** — Gynécologie (Métrite, Leucorrhées, etc...). Soins intimes. Lavage dans les pansements, les prurits, etc...

**Posologie.** — Faire dissoudre un comprimé dans deux litres d'eau chaude.

**Avantages.** — Action antiseptique et prophylactique puissante, sans causticité.

Laboratoire **BERGER**

14, rue des Pyramides — PARIS

## GYNERGÈNE SANDOZ

**Compos.** — Tartrate de l'Ergotamine cristallisée ( $C^{23} H^{35} N^5 O^5$ ), principal alcaloïde isolé de l'ergot de seigle et principe actif spécifique. Produit pur, exactement dosable.

**Forme.** — Ampoules : 1 cc de solution contenant 0gr.0005 de tartrate d'ergotamine, pour injection intramusculaire. Solution : 0,1 % p. usage interne. Comprimés : 1 mgr. de tartrate d'ergotamine.

**Prop. théor.** — Le Gynergène Sandoz est le plus puissant des hémostatiques utérins. Effets constants.

**Indic.** — Toutes hémorragies utérines. Atonie de l'utérus.

**Posol.** — 1 à 3 amp. p. jour.; 15 à 30 gttes ou 1 à 2 comprimés 3 fois p. jour.

**Echantil. et Littér. :** PRODUITS SANDOZ  
3 et 5, rue de Metz. — Paris (10<sup>e</sup>)

Dépôt général et Vente :  
**USINE des PHARMACIENS de FRANCE**  
125, rue de Turenne. — Paris (3<sup>e</sup>)



## GYNOPAUSINE

**Composition.** — Association pluriglandulaire (thyroïde, hypophyse, ovarine) à un nouveau sel de benzyle : le Sedobenzyle ( $C^6H^5CH_2SO^3K$ ) antispasmodique, sédatif et hypotenseur.

**Indications.** — Insuffisance ovarienne, ménopause, aménorrhée, dysménorrhée, métrorragies, coliques salpingiennes ou utérines, métrites, dystrophies, goître exophtalmique, insuffisance thyroïdienne, troubles de la circulation veineuse, chlorose et anémie de la puberté.

**Dose et mode d'emploi.** — 2 à 3 cachets par jour.

Prix : 8 fr. 80

### Laboratoire de l'OPOCALCIUM

Albert RANSON, docteur en pharmacie  
121, avenue Gambetta — PARIS (20°)  
Tél.: Roquette 80-31

## HÆMABÆOL CHARRON

### Paludisme

**Composition.** — Chlorhydrate d'éthoxy méthyl quinamine uranique et Benzylène éthyl oxy amino para phénil arsinate monosodique.

**Forme.** — Ampoules de 5 cc. dosées à 0 gr. 40 de principes actifs (injection indolore).

**Indications.** — Paludisme sous toutes ses formes et à toutes ses phases. Pouvoir préventif élevé. Action spécifique immédiate sur les corps en croissant et les protozoaires quino-résistants. Puissance bactéricide 4 fois supérieure à celle de la quinine.

**Posologie.** — Voie intra-musculaire exclusivement.

De une à deux injections par 24 heures jusqu'à apyrexie.

**Prix.** — 25 francs la boîte de 8 ampoules.

### LABORATOIRES CHARRON

34, rue Galilée. — NANTES

## HAMAMELINE ROYA

Principe actif aromatique de l'Hamamélis virginica en solution aqueuse.

Obtenue directement de la plante contient en dilution convenable (20 cgr. p. cuil. soupe) l'Huile Essentielle aromatique, véritable principe actif de la plante, à l'exclusion de l'extractif, inerte au point de vue vasculaire.

**Propriétés.** — Vasoconstricteur. Tonique des fibres lisses. Sédatif vasculaire. Stimulant circulatoire.

**Indications.** — Toutes les dilatations, congestions et inflammations veineuses : Varices, varicocèles, hémorroïdes, phlébites aiguës et anciennes. — Troubles circulatoires utérins : Ménorragies, Dysménorrhée, Accidents congestifs de la Ménopause.

**Doses.** — Par cuil. à soupe, 2 à 4 p. jour, aux repas ou en dehors des repas.

Pierre ALEXANDRE, pharmacien  
41, rue de Rome. — Paris.

---

## HAMAMÉLIODE

Combinaison stable et définie de l'iode métalloïdique aux principes totaux de l'Hamamelis virginica.

**Indications.** — Maladies du système vasculaire, Varices, Hémorroïdes troubles de la Ménopause.

1° **Gouttes concentrées** renfermant 0 gr. 04 d'iode métal. pour 1 goutte d'extractif représentant son propre poids de plante.

De XXX à XL gouttes par 24 heures.

2° **Elixir** (Préparation très agréable au goût). Deux à trois cuillerées à soupe dans les 24 heures, de préférence à la fin des repas.

**Laboratoire OBERLIN**

J. TINARDON, Pharmacien de 1<sup>re</sup> Classe,  
de l'Ecole Supérieure de Paris  
17, rue Cadet — PARIS

**HAMAMELIS GMET**

Extrait total de l'Hamamelis Virginica

Préparation liquide SANS ALCOOL correspondant à 2 gr. de plante par cuillerée à café.

Voir *Produits Gmet*.

**Doses et mode d'emploi.** — 2 à 6 cuillerées à café par jour dans un peu d'eau. Action certaine.

Cas graves, doubler la dose.

**Prop. thér.** — Vaso, constricteur, décongestif.

**Indications.** — Tous les troubles d'origine congestive ou dus à une dilatation veineuse anormale: Varices, Hémorroïdes, Formation, Ménopause, Tumeurs abdominales, Migraines, Vertiges, Bourdonnements, Rougeurs du nez et du visage,

Efficacité remarquable.

**La plus active des Préparations Pharmaceutiques**

**PRODUITS GMET**

27, Faubourg Montmartre — PARIS (9\*)  
Téléph. : Bergère 43-10

**HECTARGYRE**

Spécifique de la Syphilis

**Indications.** — Syphilis, Paludisme.

**Formes.** — Ampoules A, Ampoules B, Gouttes, Pilules.

**Posologie.** — *Adultes.* — 15 ampoules pour une cure ou 2 pilules par jour pendant 15 jours, ou 40 gouttes par jour pendant les 4 premiers jours; ensuite 60 à 80 gouttes pendant 15 jours.

*Enfants.* — Moitié doses.

**Etablissements MOUNEYRAT**

12, Rue du Chemin-Vert  
à VILLENEUVE-LA-GARENNE  
près Saint-Denis (Seine)

## HECTINE

Spécifique de la Syphilis  
et succédané du cacodylate de soude

**Indicat.** — Syphilis, Paludisme, Fièvre  
des Foies, Tuberculose, Anémie.

**Formes.** — Ampoules A, Ampoules B,  
Gouttes, Pilules.

**Posologie.** — *Adultes* : 15 ampoules pour  
une cure ou 2 pilules par jour pendant  
15 jours, ou 60 gouttes par jour les 4  
premiers jours, ensuite 80 gouttes  
pendant 15 jours.

*Enfants* : Moitié doses.

**Etablissements MOUNEYRAT**

12, Rue du Chemin-Vert  
à VILLENEUVE-LA-GARENNE  
près Saint-Denis (Seine)

## HÉLITAL

Médication dynamisante et régénératrice

**Composition :**

Arrhénal, ( chimiquement purs  
Nucléinate disodique  
Excipient spécial

**Forme.** — Dragées d'un goût exquis.

**Propriétés.** — Reconstituant énergétique. Régéné-  
rateur physiologique normal de la cellule orga-  
nique.

**Action.** — Sûre et rapide et facilement réglable,  
grâce à une posologie nettement déterminée,  
qui donne immédiatement : *Appétit, Force,*  
*Poids.*

**Indications.** — Anémie, Convalescence, Dépres-  
sion, Surmenage, Toutes fatigues, Neurasthé-  
nie, Tuberculose.

**Doses.** — de 2 à 6 dragées par jour aux adultes.  
de 1 à 3 dragées par jour aux enfants.

**Laboratoire de l'HÉLITAL**

**Directeur :** L. SIMON, Docteur en Pharmacie  
15-17, place Nationale — DIEPPE (S.-Inf.)

**HEMAGÈNE TAILLEUR**

EMMÉNAGOGUE

**Composition.**

Dragées à base de pétroséline (Extrait de pétrosélinum sativum) associée au menthol. Corps cristallisé, pur, bien défini.

**Formes.**

Petit flacon de 12 dragées : 4 francs.

Grand flacon de 30 dragées : 6,75.

**Propriétés thérapeutiques.**

Calme les douleurs les plus vives de la Dysménorrhée et les coliques post-partum.

Action rapide, sûre et durable.

Innocuité absolue.

Forme agréable.

**Indications et Posologie.****DYSMENORRHÉE :**

Deux dragées dès l'apparition des douleurs.

Deux autres 1/2 heure après. Maximum 10 dragées par jour, de demi-heure en demi-heure.

**AMENORRHÉE :**

Accidentelle : 2 dragées d'heure en h., jusqu'à 10 par jour.

De causes générales : 2 dragées le matin et 2 le soir pendant 8 jours aux époques présumées.

Ménopause : 4 dragées par jour (2 à chaque repas) au moment des douleurs.

Dystocie : 2 dragées d'h. en h. (4 à 6 calment la douleur).

Coliques post-partum : 2 dragées d'heure en heure jusqu'à cessation des douleurs (à renouveler au besoin).

**LABORATOIRE SEVENET**

55, Rue Pajol, 55

P A R I S - X V I I I •

## HÉMAGÉNINE GIRAUD

Médication iodo-arsénicale  
phosphorée-strychnique

**Doses et mode d'emploi.**— Doses ascendantes et descendantes indiquées sur chaque flacon.

**Prop. théér.** — Lymphatisme, Adénopathie, Rachitisme, Anémie. Toutes maladies consomptives. Convalescences.

*Tonique puissant, antiscrofuleux*

**Eugène PETIT**

Pharmacien de 1<sup>re</sup> Classe  
Ex-Interne des Hôpitaux de Paris  
ARGENTEUIL (Seine)

---

## HEMODROME

(Berberis vulgaris. Thlaspi)

**Forme.**

Extrait fluide à prendre en gouttes.

**Avantages.**

Action supérieure à l'hamamelis et similaires. Assimilation plus rapide sous sa forme liquide que les produits présentés en pilules ou comprimés.

**Indications.**

Varices. Hémorroïdes. Troubles de la ménopause. Règles irrégulières. Phlébite.

**Posologie.**

15 à 20 gouttes trois ou quatre fois par jour dans un peu d'eau.

**LANCOSME**

71, avenue Victor-Emmanuel-III. — PARIS



## HÉMOFIXINE BRANCHU

**Forme.** — Comprimés dragéifiés.

**Composition.** — Nucléinate de manganèse, Lécithine de l'œuf, Oxyhémoglobine, Méthylarsinate de soude, Quassine, Zymases.

**Propriétés therap.** — Reconstituant. Régénérateur des globules sanguins et des éléments protoplasmiques.

**Indications.** — Etats anémiques, Chlorose, Convalescences, Surmenage intellectuel et physique, Neurasthénie, Phosphaturie, Diabète, Bacillose.

**Posologie :**

Adolescents	1 comprimé à midi	} au milieu des repas.
	1 — le soir	
Adultes	2 comprimés à midi	}
	2 — le soir	

Pendant 20 jours par mois. Se reposer 10 jours avant de reprendre le traitement.

**Laboratoires BRANCHU**

4, rue Beaurepaire — PARIS (10\*)

Le Dictionnaire de Spécialités Pharmaceutiques deviendra le pendant du Formulaire Magistral sur le bureau du médecin.

## HEMOGLOBINE DESCHIENS

OPOTHERAPIE HEMATIQUE TOTALE

Médication rationnelle des  
syndrômes anémiques

**Nature.** — Le sirop de DESCHIENS à l'hémoglobine contient :

- 1<sup>o</sup> Une hémoglobine vivante, préparée à froid, sans traumatisme histologique, physique ou chimique ;
- 2<sup>o</sup> Les substances minimales globulaires intactes ;
- 3<sup>o</sup> Les substances minimales d'un plasma (Hémopoïétines, cytopoïétines) non altérées.

Ces éléments sont incorporés à un excipient dosé avec soin, sorte de sérum aseptique où leur vitalité persiste.

**Action.**

- 1<sup>o</sup> Apport d'hémoglobine vivante (fer globulaire).
- 2<sup>o</sup> Stimulation prudente des organes hémopoïétiques (Hémocytopoïétines).
- 3<sup>o</sup> Puissante action tonique par les substances minimales : globulaires et plasmatisques.

**Indications.**

Anémies.  
Chlorose.  
Déchéances organiques,  
Tuberculose.  
Convalescences.  
Grossesses.  
Suites de couches.  
Paludisme.

**Posologie.**

Une cuillerée à potage au début ou à la fin des 2 principaux repas.  
Doublé dans les cas graves.  
Pas de contre-indications.

Littérature. Echantillons

**DESCHIENS**

Docteur en Pharmacie

9, rue Paul-Baudry PARIS-VIII<sup>e</sup>

**HÉMOSTYL du D<sup>r</sup> ROUSSEL**

Agent d'hématopoïèse

(Voir en outre page suivante 189)

Sérum *hémopoïétique* frais de cheval, c'est-à-dire recueilli sur un animal mis, par une saignée préalable, en pleine crise de régénération hématisque.

**Action.** — 1<sup>o</sup> Hématopoïétique spécifique (Prof. Carnot, Acad. des Sciences 1906); 2<sup>o</sup> Tous les autres emplois du sérum de cheval : Hémostatique, Hyperleucocytaire général et local.

**Formes pharm.** — 1<sup>o</sup> Boîte de 6 flacons-ampoules de 10 cc. de sérum pur; 2<sup>o</sup> Boîte de 45 comprimés de Sang hémopoïétique total desséché; 3<sup>o</sup> Flacon de trois cents grammes de Sirop de Sang hémopoïétique total liquide. 4<sup>o</sup> Ovules.

Prix en France : 10 fr. 75 (Ampoules)  
9 fr. 75 (autres formes)

**Indications et posologie dans les**

**Anémies.** — Toutes les Anémies, quelle qu'en soit la nature : Convalescences, Tuberculose, Paludisme, Suites opératoires et Obstétricales, etc.

**Mode d'emploi.** — Un ou deux flacons-ampoules de 10 cc. par jour, en ingestion ou lavement, ou 6 à 8 comprimés, ou 2 à 3 cuillerées à potage de Sirop.

Littérature et Echantillons :

**Laboratoire de l'HÉMOSTYL**

21, Rue d'Aumale — PARIS

(Téléphone : Trudaine 66-41)

**HÉMOSTYL du D<sup>r</sup> ROUSSEL**

Agent d'hémostase

(Voir en outre page 188)

Sérum frais, hémopoïétique de cheval.

**Action :**

Hémostatique et Hyperleucocytaire général et local. Hémopoïétique.

**Formes pharmaceutiques :**1<sup>o</sup> Boîtes de six flacons-ampoules.2<sup>o</sup> Boîte de quarante-cinq comprimés.3<sup>o</sup> Flacon de sirop. 4<sup>o</sup> Ovules : usage gynécologique.

Prix en France : 10 fr. 75 (Ampoules)

9 fr. 75 autres formes

*Le sérum liquide (flac.-ampoules), seul, est hémostatique.***Indications :**

Syndrômes toxi-hémorragiques, hémophilie. Hémorragies (hémoptysies, entérorragies, métrorragies, etc.). Plaies saignantes.

**Posologie dans les hémorragies :**

Dans les cas aigus : injection de 30 cc. (technique du sérum antidiphthérique).

Dans tous les autres cas : ingestion ou mieux lavement de trois flac.-ampoules. Utiliser, en outre, si possible, l'application locale : tamponnements (métrorragies, épistaxis, etc.).

Littérature et Echantillons :

**Laboratoire de l'HÉMOSTYL**

21, Rue d'Aumale — PARIS

(Téléphone : Trudaine 66-41)

**HEMOPAUSINE**

du Docteur BARRIER

**Indications.**

Troubles de la circulation du sang, ménopause, règles douloureuses ou insuffisantes, puberté, âge critique.

**Composition.**

Hydrastis, hamamélis, gentiane, viburnum, senegon.

**Dose habituelle.**

Adultes : 2 à 3 verres à liqueur.

Enfants : 2 à 3 cuillerées à dessert (avant ou entre les repas)

*Efficacité remarquable*

Laboratoire de l'HEMOPAUSINE

du Docteur BARRIER

2, rue du Marché des Blancs-Manteaux  
PARIS-IV<sup>e</sup>

---

**HÉMOTONINE**

Complexe : Fer et Strychnine en combinaison avec l'Arsenic et le Phosphore organiques.

**Forme.** — Ampoules de 1 cc. pour injections hypodermiques.

**Propriétés.** — Reconstituant et stimulant organique et sanguin complet indolore.

**Indications.** — Etats anémiques : Asthénie, Débilisation organique, Neurasthénie, Anémie palustre, etc.

**Mode d'emploi.** — Une ampoule par jour, par séries de 12 à 24 injections hypodermiques.

**Etablissements Albert BUISSON**

157, rue de Sèvres — PARIS

R. G. Seine 147.023

## HEMYPNAL

Analgésique obstétrical

Trichloro-butylalcool-diallylmalonylurate d'éthylmorphine. Composé possédant des propriétés analgésiques le rendant particulièrement propre à faire disparaître ou à atténuer considérablement les douleurs de l'accouchement, sans aucun danger ni pour la mère ni pour l'enfant. Utilisable également pour les petites interventions gynécologiques ou urologiques.

**Indications.** — Accouchements douloureux (rigidité du col, hypertonie utérine). Curettages, cystoscopies, cathétérismes, prostatectomies. — 2 formes: cachets, supposit.

**Doses.** — Pour un accouchement: 5 à 8 cachets, 2 à 4 suppositoires. Interventions: 1 à 2 cachets ou suppositoires dans l'heure qui précède, 2 à 4 suppositoires par 24 heures après l'opération.

**Prix.** — Le tube de 10 cachets: 12 francs.

La boîte de 4 suppositoires: 12 francs.

**LABORATOIRES CIBA.-O. ROLLAND**

1, place Morand. — LYON

---

## HÉPATO-BYL

Opothérapies entérique, hépatique et biliaire  
en ovoïdes glutinisés

**Dose.** — 4 à 8 ovoïdes par jour, en trois fois, dix minutes avant les repas (avec un demi-verre d'eau destiné à faire pression sur le pylore et à entraîner le tout dans l'intestin) ou le soir, la dose complète en une seule fois avant de se coucher.

**Propriétés.** — L'extrait biliaire seul est thérapeutiquement insuffisant. Aussi le Corps Médical prescrit de préférence l'extrait total de la glande hépatique (bile et foie) additionné d'extrait intestinal, dans la Constipation, l'Entérocolite et toutes les Affections du foie.

Médication sans similaires ni équivalents.

**Laboratoires A. DANIEL-BRUNET**

8, rue de la Source, PARIS (16\*)—Tél. Aut.06-62



## HÉPATOTANIC GRÉMY

### *Opothérapie hépatique*

Complexe inaltérable obtenu par **pré-**ciptitation au moyen du réactif **tan-**no-silicotungstique d'une émulsion albumino-lipoidique de parenchyme hépatique.

**Doses et mode d'emploi.** — Dix pilules par jour à prendre en plusieurs fois dans la journée, en dehors des repas.

**Indications.** — Remplace l'huile de foie de morue, cirrhoses alcooliques, syphilitiques, ictères infectieux, diabète par anhépatie, goutte, tuberculose.

14, RUE DE CLICHY — PARIS (IX\*)

---

## HEXOTAL

Antiseptique urinaire et hépato-rénal.

**Composition.** — Citroléate d'Hexaméthylènetétramine; Santalol pur et gluten.

**Avantages.** — Stabilisation de l'urotropine sous une forme combinée et indécomposable par le chimisme gastrique. Production de composés formolés dans l'appareil urinaire seulement. Pas de troubles concomitants. Jamais d'hématurie. Antiseptie de surface et de profondeur (Santalol). Histogénèse puissante. Action urisolvante. Tolérance indéfinie.

**Emploi et doses.** — *Cas aigus* : 6-12-15 globules par jour, à doses filées.

*Cas chroniques* : 6-8-10 globules par jour.

**Indications.** — Cystites. Prostatites. Gonococcies. Bactériuries. Pyélites. Pyélonéphrites. Colibacilloses, etc. Phosphaturies. Urines ammoniacales. Coliques hépatiques et néphrétiques. Cholécystites. Diathèse urique. — Echantillons. Littérature.

Dépôt Paris : **Pharmacie P. LOISEAU**

7, rue du Rocher — PARIS

**Laboratoires CAMUSET, ABLON** (Seine-et-Oise).

## HIPPOSARCINE ROY

Suc musculaire total exprimé à froid  
Provenant du cheval vigoureux et reposé  
Supérieur au suc musculaire des bovidés  
Par sa plus grande richesse en Azote, en Glycogène, en Hémoglobine, en Phosphate et en Fer ;  
Par l'absence totale de Bacilles tuberculeux, de Cysticerques du Ténia.

Assimilation parfaite

Aucun inconvénient digestif

Son goût agréable le fait accepter avec plaisir par les malades qui en retirent toujours grand profit.

Tuberculoses pulmonaires et chirurgicales.  
Tout état d'affaiblissement et de Consommation. Maladies de l'estomac et des intestins.

## GIVAUDAN-LAVIROTTE

56, chemin de Combe-Blanche — LYON

---

## HISTOGÉNOL

Puissant reconstituant général

**Indications.** — Tuberculose, Bronchites, Lymphatisme, Scrofule, Neurasthénie, etc...

**Formes.** — Elixir, Granulé, Ampoules, Comprimés, Concentré.

**Posologie.** — *Adultes* : Une cuillerée élixir ou une mesure de granulé avant chaque repas ou un comprimé matin et soir ou une ampoule par jour.  
*Enfants* : Moitié doses.

## Etablissements MOUNEYRAT

12, Rue du Chemin-Vert  
à VILLENEUVE-LA-GARENNE  
près Saint-Denis (Seine)

**HOLOS**

Opothérapie osseuse

**Nature.** — Extrait opothérapique d'os vivants, renfermant périoste, corps osseux, éléments actifs (non gras) de la moelle, retiré à température physiologique d'os de bœufs et de veaux pris directement à l'abattoir sur des animaux encore chauds.

**Indications.** — Réminéralisation du terrain tuberculeux : Prétuberculose, tuberculoses osseuse et pulmonaire. Rachitisme et tous les troubles de l'ostéogénèse. Phosphaturie, Grossesse, Allaitement, Convalescences, Dentition, Fractures et en général dans tous les cas où s'impose une prompte reconstitution du terrain organique par des éléments phosphatés et fluorés réellement assimilables.

**Posologie.** — Une petite cuiller-mesure, bien pleine (1 gr.) à chaque repas, mêlée aux aliments (aucun goût). Chez les très jeunes enfants se contenter d'une 1/2 mesure.

Littérature — Echantillons

**DESCHIENS**, Docteur en Pharmacie

9, rue Paul-Baudry — PARIS

**HOPOGAN BOCQUILLON**

Composé organo-minéral, à base de Peroxyde de Magnésium retraits pour l'emploi thérapeutique (Interne).

Les Sels d'HOPOGAN-BOCQUILLON se désagrègent, entrent en réaction et agissent à volonté (suivant formes médicamenteuses), soit dans l'estomac, soit dans l'intestin, dont ils recouvrent et « tapissent » la paroi, à l'exemple d'un véritable pansement interne chargé d'absorber les ferments et les acides gastro-intestinaux qu'ils transforment par réaction lente en Oxygène-Naissant.

La présence de ce dernier assure : la désinfection la plus complète, la désintoxication et la vivification de l'organisme dans chacune de ses fonctions cellulaires normales.

**Formes.** — Estomac : comprimés, cachets, granulés. — Intestin : pilules kératinisées, gélucapsules, prise-bébé.

**Laborat. des Peroxydes médicaux**

12-18, rue Lamartine — PARIS

## HORMOLAXINE

Opothérapie intestinale.

**Composition.** — Rééducateur physiologique de l'intestin, à base d'*HORMONES CŒCALES*.

**Indications.** — L'*Hormolaxine* est le remède spécifique de la CONSTIPATION et de l'insuffisance d'évacuation intestinale, dont la cause est un fonctionnement défectueux du cœcum « *Spasmes du cœcum, atonie du cœcum, inflammation chronique du cœcum, Typhlité, Pérityphlité, Appendicite chronique.* »

**Propriétés.** — Régulateur de la fonction intestinale à laquelle il rend son énergie naturelle.

**Doses et Mode d'emploi.** — Une à trois cuillerées à café avant le repas du soir, dans un demi-verre d'eau froide.

**DARRASSE Frères**

13, rue Pavée — PARIS

---

## HUILAXINE "GILLOT"

**Composition.** — Huile de Paraffine bi-rectifiée, absolument sans goût et sans odeur. Viscosité maxima.

**Indications.** — Constipation opiniâtre, Appendicite, Colites, Hémorroïdes.

**Propriétés.** — Lubrifiant de l'intestin. Action mécanique.

**Dose.** — 1 cuill. à bouche le matin, avant le petit déjeuner; 1 cuill. le soir en se couchant.

**Laboratoire GILLOT**

59, Rue de Châteaudun — PARIS

**HYDRALIN****Antiseptique gynécologique**

**Composition.** — Perborate de Soude, Borate de Soude, Bicarbonate de Soude, Chlorure de Sodium, essences aromatiques.

**Propriétés.** — Est une source d'Oxygène naissant. Donne une solution isotonique alcaline. Exalte le pouvoir défensif des muqueuses. Evite la pullulation des germes pathogènes. Dissout les sécrétions et les mucosités.

**Indications.** — Leucorrhées, métrites, vaginites. Antiseptique idéal pour les soins intimes et hygiéniques de la femme.

**Présentation.** — Sachets de poudre agréablement parfumée et immédiatement soluble.

**Mode d'emploi.** — Prescrire, pour une injection chaude, un sachet pour 1 litre d'eau.

La boîte de 30 Sachets : 6 francs

Laboratoire G. CAILLAUD

25, rue Drouot — PARIS

Téléphone : Central 59-92

---

**HUILE CROLAS**

de Ricin, chimiquement pure

Obtenue par des procédés purement mécaniques, sans l'intervention d'aucun produit chimique.

*Absolument sans saveur et sans odeur,*  
ne contient cependant que de l'huile de Ricin.

Le purgatif par excellence des enfants et des personnes délicates.

En flacons spéciaux à bouchage hermétique de 30, 45 et 60 grammes.

**GIVAUDAN-LAVIROTTE**

56, Chemin de Combe-Blanche — LYON



**HYPERGAL GRÉMY***Traitement  
de l'hypogalactorrhée*

Associe à l'action des extraits de placenta et de glandes mammaires en activité, celle des semences de cotonnier et de l'anis vert.

**Doses et mode d'emploi :**

Prendre de quatre à cinq pilules par jour en dehors des repas.

**Indications :**

Retard de la montée laiteuse. Insuffisance de la sécrétion lactée.

14, RUE DE CLICHY — PARIS (IX<sup>e</sup>)

---

**HYPODERMOZONE**

(Peroxydine injectable)

Ampoules de 2 cc. d'ozone stable à la température ordinaire. (*Voir fiche Entérozone*) pour usage hypodermique.

**Prop. théor.** — Bactéricide puissant. Antiseptique intestinal. Antithermique. Oxydant et régénérateur des globules sanguins. Cicatrisation rapide des plaies rebelles.

**Posologie et dose.** — Doit être employée dans les cas graves à raison d'une injection de 2 cc. chaque matin. Il est bon de faire boire en même temps au malade de l'*Entérozone* pour compléter le traitement.

**H. ROGIER**

9, rue de la Terrasse — PARIS (17<sup>e</sup>)



## HYPOPHOSPHITES CHURCHILL

Sels de phosphore complètement assimilables, parce que non oxydés.

**Sirops et Ampoules** (Voir la fiche Ampoules Churchill).

**Limol Churchill.** — Sirop d'hypophosphite de chaux 0 gr. 20 par dose, dans Phosphaturie, Tuberculose, Asthénie, Diabète, Rachitisme, Dentition, Bronchites.

**Sorol Churchill.** — Sirop d'hypophosphite de soude : 0 gr. 20 par dose, mêmes indications mais en cas d'hypertension artérielle et d'âge avancé.

**Irol Churchill.** — Sirop d'hypophosphite de fer 0 gr. 10 par dose, dans Anémie, Chlorose, Aménorrhée, Dysménorrhée.

**Pollol Churchill** — Sirop d'hypophosphite composé dans la proportion des bases minérales de l'organisme avec méthylarsinate de strychnine : 1 mgr. par dose. Neurasthénie et dans tous les cas exigeant un reconstituant énergétique.

Et tous autres sels : Manganèse, potasse, magnésie, ammoniacque, etc.

**Dose pour adultes** — Une à deux cuillerées à soupe dans un peu d'eau après les deux principaux repas.

Le flacon..... 8 francs  
(Prix réglementé)

Exiger la signature Churchill et la marque de fabrique de la

**Pharmacie SWANN**

12, Rue Castiglione -- PARIS

Si le "DICTIONNAIRE DE SPÉ-  
CIALITÉS PHARMACEUTIQUES"  
vous rend des services, engagez les  
Pharmaciens Spécialistes à y souscrire,  
ce qui nous permettra de le perfec-  
tionner et d'en augmenter le tirage.

## IMMUNIZOLS GREMY

### VACCINS MICROBIENS CURATIFS ATOXIQUES

Pour obtenir des vaccins vraiment efficaces, les plus grands soins doivent être apportés à leur préparation : choix et entretien des souches vaccinales, culture, récolte, stérilisation, contrôle, toutes ces opérations nécessitent une vaste installation créée « ad hoc ». C'est ce que nous avons réalisé dans nos laboratoires qui occupent tout un immeuble (à Courbevoie, 9, rue de Metz), uniquement consacré à la fabrication des Immunizols et installé avec tous les perfectionnements désirables.

Un certain nombre d'Immunizols sont destinés à l'usage hypodermique seul, d'autres sont à double mode d'administration : voie sous-cutanée et voie buccale.

Les vaccins destinés à l'usage hypodermique sont délivrés de telle manière que la dose initiale soit de  $\frac{1}{2}$  cc (on ne doit jamais dépasser cette dose à la première inject.) et la dose maxima de 2 cc.

Les Immunizols destinés à l'absorption buccale sont présentés sous forme de comprimés, que l'on prend à la dose journalière de 8 à 10 comprimés, ce fractionnement assurant une bonne tolérance du vaccin.

L'emploi simultané de pilules de Bile Gremy intensifie l'action vaccinante des compr.

Toutes les fois que l'on emploie un Immunizol à double mode d'administration (v. s.-cutanée et voie buccale), on peut avoir recours à un traitement mixte ; dans les cas où, pour une raison quelconque, le médecin ne peut pratiquer une longue série d'injections, il pourra, après avoir fait 4 ou 5 injections, utiliser l'Immunizol en comprimés, destinés à l'absorption buccale.

V. la liste des Immunizols p. 200.

14, rue de Clichy. — PARIS-IX<sup>e</sup>.

## IMMUNIZOLS GREMY BOUILLON VACCIN

### Vaccins pour applications locales

Outre la vaccinothérapie par voie sous-cutanée et par voie buccale, une nouvelle méthode de vaccination a fait actuellement ses preuves ; c'est la vaccination locale par applications directes de vaccin.

Basée sur les recherches expérimentales de Besredka et sur les constatations cliniques de Bass, de Muttermilch, la vaccinothérapie locale est devenue pratique grâce aux Immunizols Bouillon-Vaccins (I. B. V.).

**L'Immunizol Bouillon-Vaccin no 10**, furonculose et toutes staphylococcies employé sous forme de pansements est le spécifique des infections à staphylocoques : furoncles, anthrax, ostéomyélite ouverte, panaris, impétigo, sycosis, etc. Grâce à son usage, on obtient :

la sédation des phénomènes inflammatoires  
la détersion des plaies infectées  
leur cicatrisation accélérée.

Aucune réaction n'est à redouter.

L'Immunizol Bouillon-Vaccin no 10 existe en ampoules d'environ 10 cc. Imbiber une compresse du contenu d'une ampoule et l'appliquer sur la lésion à traiter et renouveler le pansement tous les deux jours.

**L'Immunizol Bouillon-Vaccin no 31**, abcès chauds et plaies infectées, est indiqué dans le traitement des infections locales microbiennes.

**L'Immunizol Bouillon-Vaccin no 24 :**

Streptococcies,

est utilisé dans le traitement des infections à streptocoques.

Existent également :

**L'Immunizol Bouillon-vaccin no 25**

Pneumococcies

**L'Immunizol Bouillon-Vaccin no 35 :**

Ulcères variqueux

**L'Immunizol Bouillon-Vaccin no 36 :**

Brûlures infectées

**L'Immunizol Bouillon-vaccin no 41 :**

Métrites

**L'Immunizol Bouillon-Vaccin no 50 :**

Otites. — Mastoidites

Sinusites opérées

## INDHAMÉLINE LEJEUNE SIMPLE

(Médication exclusivement végétale)

**Composition.** — Principes actifs d'Hamamelis, marron d'Inde, condurango, viburnum, anémone, séneçon, piscidia. (Alcaloïdes et principes vitaux de la plante fraîche stabilisée).

**Propriétés thérapeutiques.** — Régulateur de la circulation générale. Décongestif par vaso-constriction périphérique. Analgésique par action sur les terminaisons nerveuses sensibles. Toni-vasculaire et sédatif utérin précieux dans la dysménorrhée. Décongestionnant ovarien, régulateur des menstrues.

**Indications.** — Troubles circulatoires, ménopause, varices, hémorroïdes.

**Mode d'emploi.** — 20 à 30 gttes dans un peu d'eau avant chaque repas (20 jours p. mois)

LABORATOIRES A. LEJEUNE

12, rue Emilio-Castelar. — Paris-XIIe

## INDHAMÉLINE LEJEUNE PLURIGLANDULAIRE

(Médications végétale et  
opothérapie associées)

**Composition.**  
Principes végétaux de l'Indhaméline Lejeune simple associés aux sucs glandulaires de : Hypophyse, ovaire, surrénale et thyroïde,

**Indications.**  
Cette forme de l'Indhaméline Lejeune est plus particulièrement indiquée dans les troubles de la ménopause et de la puberté, dans les métrites, salpingites non suppurées, ovarites chroniques, sclérose utérine, etc.

**Mode d'emploi.**  
20 à 30 gttes dans un peu d'eau avant chaque repas (20 j. par mois).

LABORATOIRES A. LEJEUNE

12, rue Emilio-Castelar. — Paris-XIIe

## INOTYOL du Dr DEBAT

**Principes actifs.** — Sulfo-schistol. Lithol. Extrait distillé d'Hamamélis frais.

**Indications.** — Eczémas. Ulcères, Brûlures. Prurits et toutes lésions ou irritations de la peau.

**FORMES.** — Pommade : 3 grandeurs :

Tube 50 gr. ....	6.60
1/2 tube de 25 gr.....	3.30
Quadruple tube 200 gr.....	17. »

Sauf indications spéciales, les pharmaciens délivrent le tube de 50 gr.

**Poudre :** Complète l'action de la pommade ; calme les érythèmes légers ; indiquée pour la toilette des nouveaux-nés. La boîte poudreuse ..... 2.80

**Savon :** Traitement de la Séborrhée, le pain, prix : ..... 3.50

**LABORATOIRES du Dr DEBAT**

35, rue des Petits-Champs, — Paris

## INSULINE BYLA

*Autorisée par l'Académie de Médecine*

*Adoptée dans les hôpitaux*

Purifiée débarrassée de ses toxalbumines et de ses sels.

Présentée sous forme d'une poudre **stérile**, **immédiatement soluble dans l'eau**.

**Purification parfaite**

**Stabilité indéfinie**

**Constance absolue de l'action thérapeutique**

Chaque ampoule d'INSULINE BYLA contient 15 unités cliniques et est accompagnée d'une ampoule de 2 cc. sérum physiologique dans laquelle on la fait dissoudre au moment de l'injection.

**Indications.** — Traitement du **Diabète** et de toutes ses manifestations.

**Posologie.** — 1 à 5 ampoules par jour, suivant la gravité du malade et suivant traitement prescrit par le médecin.

**Les Etablissements BYLA**

26, Avenue de l'Observatoire — PARIS

R. C. Seine 71895



**INSULYL DU DOCTEUR ROUSSEL**

Produit de la sécrétion interne du pancréas (Ilôts de Langerhans).

**Action.**

Abaisse la glycémie, permet l'utilisation des hydrates de carbone ingérés.

**Indications.**

Le diabète et ses complications : Coma, anthrax.

**Forme.**

Boîte de 10 ampoules de 1 cc.

Chaque ampoule renferme 15 unités cliniques.

**Doses.**

Une ampoule en injection intramusculaire avant chaque repas.

Il est nécessaire d'associer la cure diététique à la cure d'Insulyl.

**Laboratoire des Proxylases**

21, rue d'Aumale: — PARIS IX<sup>e</sup>

Téléph. Trud. 46-70

---

**IODALOSE GALBRUN**

Gouttes titrées renfermant cinq centig. Iode par centim. cube. Première combinaison directe de l'iode avec la peptone. Communication au XIII<sup>e</sup> Congrès international de médecine de Paris.

Remplace Iode et Iodures dans toutes leurs applications internes sans iodisme.

**Arthritisme. — Goutte. — Rhumatisme. —**

**Artério-sclérose. — Maladies du cœur**

**et des vaisseaux. — Affections glandu-**

**laires. — Rachitisme. — Goitre. — Fi-**

**brome. — Syphilis. — Obésité.**

Pour les adultes : 20 à 60 gouttes par jour.

Pour les enfants : 5 à 20 gouttes par jour.

**Laboratoire GALBRUN**

8 et 10, rue du Petit-Musc — PARIS (4<sup>e</sup>).



## IODAMELIS LOGEAI

Véritable combinaison définie, en gouttes concentrées, d'*Hamamelidine* et d'*Iodo-Iodure de Polassium*, découverte par M. Logeais et exaltant par cette association l'activité pharmacodynamique du produit.

**Propriétés.** — Par son *Hamamelidine*, spécifique veineux chez les hypertendus veineux, cyanotiques variqueux, par son *Iodo-Iodure de K.*, spécifique cardio-artériel chez les artério-scléreux uricémiques, hypervisqueux, l'*Iodamelis* est le plus puissant modificateur de la circulation et domine toute la thérapeutique cardio-vasculaire.

**Indications.** — Affections cardio-vasculaires et à point de départ circulatoire, troubles de la puberté et de la ménopause.

**Posologie.** — En se rappelant que :

1 gr. = I. gttes = ( 0,20 Hamamelidine. )  
( 0,03 Iode )  
( 0,25 Iodure de K. )

on prescrira de X à XXV gouttes 2 fois par jour, avant les repas, dans un peu d'eau de Vichy. Demi-dose pour les enfants.

Tolérance parfaite. Pas d'iodisme.

**Laboratoires LOGEAI**

30, rue de Chaillot — PARIS (16<sup>e</sup>)

## IODARSENIC GUIRAUD ou GOUTTES PAIDOPHILES

du Docteur GUIRAUD

Ex-Pharmacien des Hôpitaux de Bordeaux

**Formule.** — Solution stable au centième (procédé spécial) de triiodure d'arsenic, chimiquement pur, dans l'eau distillée.

**Indications.** — Lymphatisme, Rachitisme, Scrofule, Emphysème, Asthme, Bronchites à répétition, Adénopathie, Trachéo-bronchite, Adénites en général, Kératites, phlycténulaires, Affections de la peau (Eczémas, Impétigo, Psoriasis, Urticaire...) Enfin, toutes les fois que la médication iodée ou iodurée est mal supportée.

**Posologie.** — Enf. de 6 mois à 2 ans 2 à 10 gouttes par jour  
— 2 ans à 8 ans 4 à 20 —  
— 8 ans à 15 ans 4 à 30 —  
Adultes 10 à 40 —

à prendre en se conformant à la notice, dans un peu d'eau ou de lait sucré, au moment des deux principaux repas.

**Présentation.** — Flacon compte-gouttes 45 gr.

**Laboratoire**

60, cours d'Aquitaine — BORDEAUX

## IODASELLE DELAMARRE

Combinaison iodo-phosphatée avec l'extrait de noyer, d'un goût exquis et parfaitement tolérée.

**Indic. thérap.** — Lymphatisme, Lympho-sérofulose, Tuberculoses externes, Engorgements ganglionnaires, Rachitisme, toutes maladies par carence, Anémie, Chloro-anémie, Amenorrhée, Affections chroniques du système nerveux, Myérites, Tabés, Chorée.

Médication iodée ne provoquant pas d'accidents d'iodisme

**Doses et mode d'emploi.** — L'Iodaselle se prend pure ou avec un peu d'eau, à la fin des repas.

*Doses moyennes :*

De 2 à 4 ans : 2 cuillers à café par jour.

De 4 à 10 ans : 3 cuillers à café par jour.

De 10 à 15 ans : 2 cuillers à dessert par jour.

Au-dessus de 15 ans : 2 cuillers à soupe par jour

**Laboratoires du COLARSE**

**J. Leroy — Pharmacien**

49, Rue Thiers — BOULOGNE-sur-MER

---

## IODASEPTINE CORTIAL

**Composition.** — Iodobenzométhylformine, corps cristallisé, contenant 42 %, d'iode, très soluble dans l'eau, dialysable, injectable sans réaction locale ou générale. Tolérance sans réserve.

**Prop. Thérap.** — Dérivées de la nature de ses composants : Iode et antiseptiques (Formol de l'Urotropine et groupe Phényl des corps benzoylés). Antiseptique général des infections chroniques ou parasitaires : Rhumatismes, Tuberculose (jamais d'hémoptysies), Adénopathies, Paludisme, Spirilliose.

**Prép. Pharm. Posol.** — Ampoules : Solution à 1/10 : A, 2 cc., B, 5 cc., C, 10 cc., par voie intraveineuse ou intra-musculaire à doses progressives, Tuberculose 2 à 5 cc., Rhumatismes chroniques 5 à 20 et même 25 cc. pro-dié. Gouttes : 1 cc. d'Iodaseptine par goutte, XX à C par jour (Enfants X à XXX.) Comprimés : A, 20 etg. - B, 0,50 etg. (1 à 4 par jour).

**Laboratoires CORTIAL**

10, Rue Béranger — PARIS

## IODE ORGANIQUE BOISSY

(C<sup>6</sup> H<sup>12</sup> N<sup>4</sup> - C<sup>2</sup> H<sup>5</sup> I)

Comprimés solubles de 10 centigrs.

**Propriétés.** - *L'Iode organique Boissy* (Iodéthyl-hexaméthylène-tétramine) est un corps cristallisé, d'un blanc pur, renfermant 43 % d'iode. Très soluble dans l'eau, il donne des solutions neutres, incolores, légèrement amères. N'exerce aucune action sur l'estomac et ne provoque jamais d'iodisme. Se dissocie dans l'organisme avec mise en liberté d'iode naissant, puissamment *antitoxique* et *antiseptique*. Abaisse la tension artérielle et provoque une diurèse surtout manifeste au début de son emploi.

**Indications.** - Plus actif que l'iode et les iodures, les remplace avec avantage. Particulièrement efficace contre Hypertension, Angine de Poitrine, Artériosclérose, Asthme, Emphysème, Rhumatisme, Goutte, Syphilis tertiaire, Maladies infectieuses : Grippe, etc.

**Doses moyennes.** - 1 à 8 comprimés par jour.

Laboratoires BOISSY

32 bis, boul. d'Argenson, NEUILLY-sur-SEINE

## IODÉINE MONTAGU

(Bi-Iodure de Codéine)

**Propriétés.** - Action calmante de la toux, régularisateur du rythme respiratoire, antidyspnéique ; facilite l'expectoration.

**Indications.** - Toux, Emphysème, Asthme.

**Formes Pharmaceutiques :**

*Sirap.* - 0,04 cgr. d'Iodéine par cuill. à soupe.

Dose : 1 à 3 cuill. par jour.

*Gouttes.* - X gouttes = 0,01 d'Iodéine crist.

Dose : X à XL gouttes, 3 fois par jour, dans un peu d'eau sucrée.

*Pilules.* - 0,01 cgr. d'Iodéine par pilule.

Dose : 4 à 8 pilules par jour.

*Ampoules* (0,02 cgr.) : 2 à 3 par jour.

Laboratoire MONTAGU

49, Boulevard de Port-Royal - PARIS

## IODEYL FOURNIER

Combinaison iodo-organique d'iode  
et peptone pure

**Forme.** — Globules : 0,01 cgr. iode  
métalloïdique combiné par globule.

**Dose.** — 3 à 6 globules par jour, à  
prendre aux repas.

**Indications.** — Celles de l'iode et des  
iodures : Adénopathies chroniques,  
Emphysème, Asthme, Artério-Sclé-  
rose, Syphilis.

En flacon de 60 globules : 5 fr. 50 le flac.

**Laboratoires FOURNIER Frères**

26, Boulevard de l'Hôpital — PARIS

---

## IDO-BISMUTH ERCÉ

(Iodo-bismuthate de quinine)

**Formes.** — Ampoules-seringues auto-  
injectables, pour injections intra-mus-  
culaires,

**Avantages sur les préparations**  
analogues.

Trois fois moins d'excipient à injecter.  
Suspension stable permettant d'éviter  
une agitation longue et pénible.

Suppression du transvasement toujours  
difficile d'une suspension huileuse.

**Indications.**

Syphilis à toutes ses périodes.

**LABORATOIRES**

**ROBERT et CARRIÈRE**

37, rue de Bourgogne, Paris

Téléph.: Ségur 29-49, Fleurus 13-09

R. C. 176. 249 Seine

## iodo-BISMUTHATE DE QUININE FRAISSE

### Composition :

Iodo-Bismuthate de Quinine :  
0 gr. 30 ; huile d'olives : 3 cm<sup>3</sup>.

### Indications :

Dans toutes les formes de la syphilis. Traitement ordinaire : 15 à 20 ampoules, dont une tous les trois jours.

Prix de la boîte de 6 ampoules :  
10 francs

**Laboratoires FRAISSE**

8, Rue Jasmin, 8 — PARIS

---

## iodogÉNOL PÉPIN

Peptone iodée spéciale

Gouttes titrées. Supérieur à tous les produits similaires, aux iodures métalliques et aux vins et sirop iodés.

S'en différencie par : 1° L'absence d'acide iodhydrique libre ; 2° La grande stabilité des iodures organiques et la nature de leurs bases ; 3° La très grande proportion d'iode substitué (25 % de l'iode total au lieu de 0 à 8 %) ; 4° La très grande activité pharmacodynamique de l'iode sous cette forme.

Saveur agréable. Tolérance absolue.

Les études clinique et physico-chimique montrent que c'est la meilleure forme d'administration de l'iode et des iodures.

**Posologie.** — Enfants : 10 à 30 gouttes par jour ; adultes : 40 à 60 gouttes par jour, dans un peu d'eau, aux repas, en 2 fois. (Syphilis : 100 à 120 gouttes par jour.)

**PÉPIN & LÉBOUCQ**

à COURBEVOIE (Seine)



## IODOMÉTINE

Solution concentrée et titrée d'iodhydrate d'hexaméthylène tétramine.

Combinaison organique d'iode soluble et assimilable, 5 gouttes représentent un centigramme d'iode; 20 gouttes agissent comme un gramme d'iodure alcalin.

**Doses et mode d'emploi.** — Vingt gouttes en deux ou trois fois dans la journée, dans un peu d'eau pure ou sucrée.

**Prop. théér.** — Élimine l'acide urique et les toxines du sang. Active la sécrétion des bronches. Produit une suractivité leucocytaire et un réveil des fonctions glandulaires. Agit comme diurétique, tonique et dépuratif. Spécifique puissant contre la grippe.

**Indications.** — Goutte, Rhumatisme, Arthritisme, Asthme, Emphysème, Grippe, Auto-intoxication, etc.

**E. HAUTDIDIER**

37, Rue Galilée — PARIS

---

## IODONE ROBIN

Combinaison physiologique d'iode et de peptone de viande de bœuf.

Gouttes dont 20 = 1 gr. d'iodure de potassium.

**Doses et mode d'emploi.** — 10 à 40 gouttes à prendre en 2 fois aux repas dans un peu de boisson.

**Prop. théér.** — Dépuratif, reconstituant assimilable, non toxique, tolérance parfaite, jamais d'iodisme.

**Indications.** — Maladies par ralentissement de la nutrition; artério-sclérose; obésité; polysarcie; dégénérescence graisseuse; intoxications chroniques; asthme; emphysème; rhumatisme; arthritisme; goutte; tertiarisme.

**Laboratoires M. ROBIN**

13, Rue de Poissy — PARIS



**IODOSTARINE " ROCHE "**

Acide diiodo 6-7 élaïdique ou taririque diiodé du Professeur Arnaud (Communication à l'Académie des Sciences, Paris, CXLIX, page 220), 47,56 % d'iode organique complètement assimilé, sans aucune saveur. Absorbé seulement dans l'intestin.

**Indic. Thér. :**

Remplace KI aux mêmes doses.

**Posologie et Mode d'emploi :**

*Iodostarine " Roche "* cachets, dosés à 0,25 cgr. Adultes : 1 à 4 par jour, selon les cas.

*Iodostarine " Roche "* comprimés, dosés à 0,125 mgr. Adultes : 2 à 8 par jour, selon les cas; enfants : 1 à 4 par jour, selon l'âge. Les comprimés peuvent être absorbés très facilement avec un peu de liquide (eau, vin, thé ou café), au choix du malade.

*Iodostarine " Roche "* granulé, dosé à 0,25 cgr. par mesure (intérieur de la capsule en aluminium). Adultes : 1 à 4 mesures par jour, selon les cas; enfants : 1/2 à 2 mesures par jour, selon l'âge.

Toutes ces préparations sont d'une blancheur immaculée.

N. B. — On prend l'Iodostarine " Roche " de préférence à la fin des repas.

**Produits F. HOFFMANN-LA ROCHE & C<sup>ie</sup>**

21, Place des Vosges — PARIS

**IDO-THYROÏDINE CATILLON****Forme :**

Tablettes de Catillon à 0, 25 de Corps Thyroïde, titré, stérilisé.

**Indications :**

Obésité, Goitre, Myxœdème, Dermatoses.

**Doses :**

1 à 2 contre Myxœdème; 2 à 8 contre Obésité, Goitre, Herpétisme, Ostéogénèse.

**Laboratoire CATILLON**

3, Boulevard Saint-Martin — PARIS

---

**IODURASE**

**Description.** — Capsules kératinisées contenant :

Iodure de potassium pur... 0 gr. 50  
Levurine extractive..... 0 gr. 10

**Action thérapeutique.** — La même que celle de l'iodure, mais sans iodisme, grâce à l'action spécifique de la levurine et à l'enrobage qui ne libère l'iodure que dans le milieu alcalin de l'intestin. Dosage rigoureux, conservation indéfinie et facilité d'absorption.

**Indications.** — 1 à 6 capsules par jour dans l'artériosclérose, l'asthme, l'emphysème, l'arthritisme, la syphilis, le goitre, l'obésité, le saturnisme.

**Laboratoires Ch. COUTURIEUX**

18, Avenue Hoche — PARIS

## IODURE PHILIPPE

**Forme.** — En pilules hélatinisées ; elles évitent les maux d'estomac, suppriment réellement l'iodisme. — Plus de 20 ans de pratique et de succès.

Prière de prescrire :

Pilules Philippe à l'iodure de potassium ( à 0,50  
à 0,20  
à 0,10  
Sans indication spéciale, ce sont les Pilules  
Philippe à 0,20 centigr. d'iodure qui sont déli-  
vrées.

Pilules Philippe à l'iodure de sodium à 0,20  
**Indications.** — Artério-sclérose, Adénopathies,  
Tension artérielle, Goitre, Obésité, Syphilis, etc.

**Dose.** — 2, 4, 6 et même 8 pilules par jour, en  
deux ou trois fois.

Littérature et Echantillons

Laboratoire du Docteur H. PHILIPPE

11, rue Palais Grillet — LYON

## IODURES SOUFFRON

Chimiquement pur titrés inaltérables  
ne provoquant jamais d'intolérance.

**Composition.**

**Iodure de potassium.**

Solut. à 1/15 ( 1 cuill. à soupe contient :

Sirop à 1/20 ( 1 gr. iodure

**Iodure de sodium.** — Dragées à 0,25  
d'iodure. Gouttes, 1 gtte = 1 cgr.

**Bi-iodure de Mercure.** — Solution

K. I. 1 gr. + Hg. I<sup>2</sup> 0,01 par cuil-  
lérée à soupe; Dragées K. I. 0,25 +  
Hg. I<sup>2</sup> 0,0025 par dragée; gttes Hg. I<sup>2</sup>  
1 milligramme par goutte; Ampou-  
les aqueuses ou huileuses.

**Indic. habit. des iodures et du biiod. de merc.**

Etablissements Albert BUISSON

157, rue de Sèvres. — PARIS

## JECOL

*Auxiliaire physiologique de tout traitement entéro-hépatique.*

**Composition.** — Kinkélibah, Combretum (*Extrait mou aqueux*), Boldo, Evonymine.

**Forme.** — Cachets minuscules disposés dans des tubes de verre.

**Indications.** — Le *Jécol* possède une action directe et spécifique sur l'épithélium du foie, des reins et de l'intestin d'où ses propriétés cholagogues, diurétiques et laxatives et secondairement ses qualités toniques, dépuratives et antitoxiques, — utilisées avec succès non seulement dans les maladies du foie, mais encore dans de multiples affections rénales et gastro-intestinales, dans les toxiinfections, les autointoxications et les diathèses.

**Dose.** — *Traitement prophylactique (cure de Jécol).*

a) Cas habituels (Insuffisance et congestion hépatiques et constipation chronique). Un cachet à la fin du repas du soir, pendant une semaine sur deux ou trois.

b) Cas graves (Maladie du foie caractérisée). Deux à quatre cachets par jour à la fin des repas, pendant deux à trois semaines, dans l'intervalle des accès.

*Traitement curatif :*

a) Cas moyens (maladies du foie non toxiques). Deux à quatre cachets par jour dans un liquide quelconque, de préférence une eau minérale alcaline.

b) Cas graves (surtout maladies des Pays chauds).

Quatre à six cachets par jour et plus, toujours à la fin des repas.

**Contre-indications.** — Néant.

Boîte de 30 cachets.

Echantillon médical et littérature sur demande adressée à

**Laboratoire du JÉCOL**

36, Rue Rivay — LEVALLOIS-PERRET (Seine)

## KAOLINASE

Pour pansements gastriques.

(Kaolin purifié, en poudre fine très adhésive, livré en boîtes de 20 paquets de 10 gr.

**Doses et mode d'emploi.** — 1 ou 2 paquets le matin à jeun (mode d'emploi sur prospectus).

**Propriétés thérapeutiques.** — La KAOLINASE constitue le médicament de choix pour le *plâtrage* de l'estomac (Prof. Hayem, A. M., 13-5-1920.)

**Indications.** — Gastralgies, Hyperchlorhydrie, Ulcères et ulcérations de l'estomac, Colites, Fermentations gastro-intestinales, etc., etc.

Échantillons gratuits.

### PHARMACIE RATIONNELLE

4, rue Faubourg-Poissonnière — PARIS (10<sup>e</sup>)

## KEPHALINE BRUNOT

Cachets à base de Phénacétine  
caféine et amidopyrine

**Indications thérapeutiques.**

Migraines.  
Névralgies.  
Sciatiques.  
Toutes douleurs d'origine nerveuse.  
Règles douloureuses.

**Doses.**

Un cachet dès les premiers symptômes  
Un deuxième une heure après, si besoin est.

Trois cachets par 24 heures.

Échantillons

**HAMEL**

Docteur en Pharmacie  
10, place Thiers, 10  
LE MANS

## KERLOL

Expérimenté avec succès dans les hôpitaux, analysé par le Docteur BARRAL, prof. à la Faculté de Médecine de Lyon.

**Composition.** — Polyphénate sodique de fer chloré.

**Forme.** — Liquide, Poudre, Pommade, Suppositoires.

**Propriétés.** — Antiseptique, analgésique, astringent, hémostatique.

**Doses et mode d'emploi :**

**Ulcères, Varices, Plaies :** Compresse au KERLOL liquide dilué au tiers.

**Hémorroïdes internes :** Un suppositoire au KERLOL matin et soir.

**Hémorroïdes externes :** Pommade au KERLOL n° 3.

## LERCK

pharmacien à SAINT-ETIENNE (Loire)

## KINECTINE

Spécifique de la Fièvre des Foins  
et du Coryza aigu

**Indications :**

Fièvre des Foins, Coryza aigu.

**Forme :**

Comprimés.

**Posologie :**

*Adultes.* — 3 comprimés par jour.

*Enfants.* — Moitié dose.

**Etablissements MOUNEYRAT**

12, Rue du Chemin-Vert

à VILLENEUVE-LA-GARENNE

près Saint-Denis (Seine)



**KIPSOL**

(en pilules)

Cacao pulv. et tannates actifs d'alcaloïdes.  
(Avantages curatifs des préparations belladonnées et opiacées, à l'exclusion de leurs inconvénients.)

**Dose et Mode d'emploi.** — 2 à 7 pilules par jour, espacées au moins de deux heures.  
— Ces pilules, très petites, s'avalent facilement avec une gorgée d'eau et même sans aucun véhicule liquide.

**Prop. Thér.** — Spécifique des Coryzas accidentels ou chroniques, des toux, bronchites, coryza des iodures, grippe, etc.

**Indications.** — Préservatif et curatif des rhumes.

**BERTAUT-BLANCARD Frères**

64, Rue de La Rochefoucauld — PARIS

---

**KOLA GRANULÉE ASTIER**

**Composition** — Extrait de Kola granulé contenant tous les principes actifs de la noix fraîche : caféine, théobromine, combinaisons tannocaféiniques, rouge de Kola et tanins actifs.

**Prop. thér.** — Régulateur du cœur. Excitant musculaire. Reconstituant du système nerveux. Tonique général des forces intellectuelles et physiques.

**Indications.** — Neurasthénie, Dépression mentale, Adynamie cardiaque, Troubles fonctionnels cardiaques, Grippe, Convalescence des maladies infectieuses et maladies graves, Asthénie, Surmenage physique et intellectuel.

**Posologie.** — Dose moyenne : 2 cuill. à café par jour, à prendre tel que dans le creux de la main, ou en dissolution dans tout liquide aqueux.

Prix : 7 fr. 30 (Impôt compris)

**Laboratoires P. ASTIER**

41 à 47, Rue du Docteur-Blanche — PARIS (16\*)

**KY MOSINE ROGIER**

(Anciennement Pegnine)

A base de Ferment lab et sucre de lait purifiés. — Poudre blanche.

Rend le lait de vache absolument digestible, facilite la digestion du lait de femme chez le nouveau-né.

**Dose.** — Une cuillerée-mesure dans 200 cm<sup>3</sup> de lait tiède à 40°.

Une pincée dans une cuillerée à café d'eau avant chaque tétée.

Le flacon, 8 fr.

**Henry ROGIER**

Docteur en Pharmacie

19, Avenue de Villiers — PARIS

---

**LAB LACTO FERMENT  
MIALHE**

Digestion du lait.

**Indications.** — Diarrhées vertes des nourrissons et dans tous les cas de mauvaise digestion du lait, troubles gastro-intestinaux, régime lacté où le malade doit absorber une forte quantité de lait.

**Dose.** — Pour adultes et enfants : une cuillère-mesure par verre de lait. Nourrissons : une demi-cuillère-mesure par biberon ou par tétée.

**Mode d'emploi.** — Mettre la dose indiquée dans une à deux cuillerées d'eau, puis ajouter le lait, froid ou tiède.

**Pharmacie du Dr MIALHE**

8, rue Favart — PARIS

## LACTIMASE

**Description.** — Comprimés de ferment lactique de 0 gr. 50 ; par flacon de 40 comprimés.

**Action thérapeutique.** — La *lactimase* détruit les microbes pathogènes de l'intestin par accaparement du milieu, action renforcée par la symbiose du bacille Bulgare et d'une levure spéciale.

**Indications.** — 4 à 8 comprimés par jour dans les intoxications intestinales, diarrhées, diarrhées vertes de nourrissons, constipation, dysenteries, entérites.

**Laboratoires Ch. COUTURIEUX**

18, Avenue Hoche — PARIS

---

## LACTOLAXINE FYDAU

Ferments lactiques laxatifs.

**Compos.** — Ferments lactiques sélectionnés, sels biliaires, agar-agar, ph-phtaléine.

**Forme.** — Comprimés.

**Propriété thérapeutique.** — Supprime la constipation, les intoxications gastro-intestinales, les fermentations putrides, rétablit les fonctions normales de l'intestin sans la moindre irritation.

**Doses.** — 2 à 3 comprimés pour adultes pris le soir avec un peu d'eau sucrée.

Enfants, un comprimé suffit.

Se vend par boîtes de six tubes de six comprimés

Prix au public : 6 fr.

**Laboratoires Biologiques**

**André PÂRIS**

4, Rue de La Motte-Picquet — PARIS (15<sup>e</sup>)

## LANSOYL

### HUILE DE PARAFFINE ROBERTS

**Deux Formes.** — Liquide et Gelée.

**Liquide :** Huile de paraffine chimiquement pure, très visqueuse et de densité très élevée. Sans goût ni odeur.

**Gelée :** Contient 90 0/0 de Lansoyl liquide et 10 0/0 de sucres de fruits et d'Agar Agar. Goût, odeur et aspect agréables. Parfait pour enfants, vieillards et personnes à estomac délicat.

**Propriétés thérapeutiques.** — Lubrifie l'intestin, le décongestionne, régularise ses fonctions.

**Indications.** — Constipation chronique, Inflammations, Entéro-Colite, Flatulences, Coliques, et en général toutes les affections ayant pour cause la constipation.

**Doses.** — *Adultes :* Une cuillerée à soupe le matin et le soir.

*Enfants :* Une cuillerée à café trois fois par jour.

*Nourrissons :* Une demi-cuillerée à café trois fois par jour.

**ROBERTS & C<sup>e</sup>,** Pharmaciens  
5, Rue de la Paix — PARIS

---

## LANTOL

**Description.** — Complexe colloïdal électrique à base de rhodium à 0 gr. 20 par litre en ampoules de 3 cc., par boîtes de 4 ampoules, et en capsules kératinisées pour la voie gastrique en flacons de 60 capsules.

**Action thér.** — Colloïde isotonique, non toxique et indolore. Provoque la baisse de la température, une sensation de bien-être notable et une hyperleucocytose considérable, suivie de la destruction des agents infectieux localisés ou disséminés dans l'organisme.

**Indications.** — 1 à 4 ampoules par jour en injections intramusculaires ou intraveineuses, dans toutes les septicémies, pneumonies, péritonites, scarlatines, typhoïdes et tous états infectieux.

Les capsules servent à compléter et achever le traitement tout le temps nécessaire.

**Laboratoires Ch. COUTURIEUX**

18, Avenue Hoche — PARIS

## LAURÉNOL MÉDICINAL

Chloro-aluminat de zinc sulfo-cuprique

**Propriétés thérapeutiques.** — Antiseptique, désodorisant, ni toxique, ni caustique.

**Indications.** — En chirurgie, gynécologie, obstétrique, brûlures, dermatologie, hygiène, médecine générale

**Mode d'emploi.** — Pansements, injections vaginales.

Puissance antiseptique absolue (solution 3 %)

**Dose.** — Suivant les indications.

**Formes actives.** — SAVON LAURENOL (antiseptique, toilette). — SAVON DENTIFRICE au Laurénol (asepsie buccale, 24 h.). — OVULES au LAURENOL (métrites, vaginites, pertes, etc.). — POMMADE au LAURENOL (affections de la peau).

LAURENOL n° 2, désinfectant, sans odeur ni mercure.

**Laboratoires BELIERES**

19, Rue Drouot — PARIS

## LAXAGARINE

**Composition.** — Agar-agar sans addition d'aucun principe médicamenteux.

**Indications.** — Constipation chronique habituelle.

**Dose.** — a) Paillettes : 1 à 4 cuill. à café à chaque repas.

**Dose.** — b) Cachets : 1 à 4 cachets à chaque repas.

### LAXAGARINE BELLADONÉE

**Composition.** — Association de l'agar-agar avec la belladone.

**Indications.** — Constipation par spasme intestinal.

**Dose.** — a) Paillettes : 1 à 2 cuill. à café à chaque repas.

**Dose.** — b) 1 à 2 cachets à chaque repas.

**Laboratoires DURET & REMY**

5, Avenue des Tilleuls — PARIS (18°)

## LAXATIF AU MALT WANDER

### "CRISTOLAX"

**Composition.** — Paraffine pure } a a  
Extrait de malt sec } =  
Eccoprotique doux, d'une action mécanique sur  
les matières et protectrice sur les muqueuses.

**Forme.** — Paillettes.

**Indications.** — Constipation en général. Tout particulièrement constipation des nourrissons, des enfants, des affaiblis et des personnes âgées. Constipation post-opératoire.

Très agréable au goût, ne crée pas d'accoutumance.

**Doses.** — *Nourrissons*: 1 cuillerée à café 3-4 fois par jour dans le lait ou la bouillie. *Enfants*: 2 cuillerées à café 3-4 fois par jour. *Adultes*: 1 cuillerée à soupe 3-4 fois par jour aux repas, tel que ou dissous dans un liquide.

Le résultat atteint, continuer un traitement à faible dose. 1 cuillerée à soupe aux repas principaux.

**Etablissements WANDER**

58, Rue de Charonne — PARIS (XI\*)

---

## LAXOPEPTINE GIRARD

Laxatif pour Enfants

Poudre à base de ferments de céréales, de citrate de soude et d'eupeptiques divers.

**Mode d'emploi.** — Une ou deux cuill. à café dans du lait ou de l'eau bouillie, le matin au réveil ou le soir au coucher. Doubler la dose pour les enfants de 2 à 7 ans.

**Prop. Thér.** — La Laxopeptine combat la constipation, régularise les fonctions digestives en assurant une bonne antiseptie intestinale.

**Indications.** — Gastro-entérites, ballonnement, gros ventre, vomissements, maladies aiguës, fébriles et toutes les affections ayant pour cause la constipation.

Prix du Flacon : 7 fr.

**A. GIRARD**

45, Rue d'Alésia — PARIS (14\*)



## LEBNOL

**Compos.** — Ferment lactique *titré et stabilisé*. Un comprimé de Lebnol équivaut à 1 cc de culture fraîche.

**Ind. therap.** — Le Lebnol a donné des résultats remarquables par leur constance et leur activité dans le traitement des infections des voies digestives. Il agit remarquablement dans l'entérite. C'est un adjuvant de la thérapeutique de certaines néphrites toxiques où il agit en empêchant la formation de nouvelles toxines d'origine fermentative. Le Lebnol est également précieux dans le traitement de certains états hépatiques, Congestion, acholie ; dans ces cas, la rapidité de son action n'est pas bien expliquée.

**Doses.** — Adultes : 3 à 6 par jour ; Enfants : 2 à 4 par jour ; Nourrisson : 1 par jour.

**N.-B.** — La longue conservation de ce produit en fait un médicament des plus utiles pour la médecine coloniale. Littérature et échantillons sur demandes adressées directement aux Usines Thevenot.

Prix : la boîte de 48 comprimés en tubes, 6 fr.

Ce produit est fabriqué par la Société des

**Produits Pharmaceutiques THEVENOT — DIJON**

pour **M. GIRAND**, Pharmacien

217, rue Lafayette — PARIS

---

## LÉCITHOSINE ROBIN

Lécithine naturelle ex-ovo

Granulé. — Pilules

### Dose et mode d'emploi :

Granulé 1 à 3 cuillers-mesure.

Pilules 2 à 3 par jour.

### Indications :

Neurasthénie, Phosphaturie, Tuberculose, Rachitisme, Diabète.

**Laboratoires M. ROBIN**

13, Rue de Poissy

PARIS

## LEVURINE EXTRACTIVE

**Description.** — Comprimés de 0 gr. 30 d'extrait sec de levure de bière en flacons de 50 comprimés.

**Action Thérapeutique.** — Contient sous un poids 35 fois moindre tous les principes actifs de la levure fraîche, auxquels celle-ci doit son activité, car ils agissent comme poisons vis-à-vis des microbes et surtout des staphylocoques. Conservation parfaite et facilité d'absorption.

**Indications.** — 4 à 12 comprimés par jour dans les cas d'abcès, anthrax, acné, eczéma, furoncles, herpès, phlegmons et toutes affections de la peau.

**Laboratoires Ch. COUTURIEUX**

18, Avenue Hoche — PARIS

---

## LIENTINE GRÉMY

*Laxatif-vaccin*

Sels biliaires, thyroïdine, extraits intestinaux, évonymine, cascara, bourdaine, *vaccin intestinal*.

**Doses et mode d'emploi :**

Quatre pilules par jour ; deux avant chaque repas.

**Indications :**

Constipation par atonie intestinale, par hypertonie intestinale, par insuffisance sécrétoire de l'intestin ; entéro-colite muco-membraneuse.

14, RUE DE CLICHY — PARIS (IX<sup>e</sup>)

## LIPOCÉRÉBRINE CHEVRETIN

Extrait éthéré de cervelle de mouton

Ampoules de 2 cc. contenant 0,20 d'extrait.  
Dragées dosées à 0 gr. 05 d'extrait.

**Propriétés therap.** — Agit par lipoides phosphorés qu'elle contient : cholestérine, lécithine, etc..  
**Antitoxique, sédative, anticonvulsivante et tonique.**

**Indications.** — Etats dépressifs, Neurasthénie, Mélancolie, Epilepsie, Hystérie, Paralysie générale.

**Doses.** — Une injection tous les jours pendant 10 à 12 jours ou deux dragées avant chaque principal repas. Dans les cas graves, doubler les doses.

Laboratoires CHEVRETIN-LEMATTE

5, rue Ballu — PARIS

Téléph. : Central 45-56

---

## LIPOCYTOL GRÉMY

*Modification du terrain tuberculeux dans l'intervalle des poussées évolutives.*

Thérapeutique de restauration organique destinée à rétablir l'équilibre lipoidique et à restaurer la déminéralisation de l'organisme. Thérapeutique, polyglandulaire, hépatique, splénique, surrénale, pulmonaire, thyroïdienne, parathyroïdienne et fluor organique.

**Doses et mode d'emploi.** — Huit à dix pilules par jour en plusieurs fois dans la journée, en dehors des repas.

**Indications.** — Prétuberculose, scrofule, lymphatisme, tuberculose ganglionnaire, tuberculoses osseuses, tuberculose pulmonaire chronique, en dehors des poussées évolutives

14, RUE DE CLICHY — PARIS (IX<sup>e</sup>)

## LIPOFÉINE

Médicament eupnéique.

Ethyl-diiodo-brassidate d'éthyle-caféine.

**Prop. Physiol.** — Active le travail du cœur, abaisse la tension artérielle, fluidifie les sécrétions bronchiques, facilite l'expectoration, dissipe la dyspnée et régularise le rythme respiratoire.

**Indic.** — Etats dyspnéiques en général, plus particulièrement asthme et emphysème, catarrhes, bronchites et laryngites chroniq.

**Doses.** — 1 à 4 comprimés par jour. Chaque comprimé contient 0 gr. 12 d'iode et 0 gr. 05 de caféine. Périodes de traitement de 15 à 25 jours.

Le tube de 15 comprimés 7 francs.

Laboratoires CIBA, O. ROLLAND

1, Place Morand — LYON

---

## LIPOGYRE CIBA

(Lipiodine Hg)

Médicament iodo-mercuriel

Combinaison iodo-mercurielle de l'éther éthyldiiodobrassidique (lipiodine), réalisant l'association et la synergie médicamenteuse de l'iode et du mercure avec exaltation de l'activité thérapeutique de chacun de ces composants. Préparation se recommandant par sa bonne tolérance.

**Indicat.** — La syphilis dans ses diverses manifestations et particulièrement dans ses accidents tertiaires et secundo-tertiaires. (Cures d'entretien et de sécurité.)

**Doses.** — 1 à 5 comprimés par jour aux repas. Chaque comprimé contient 0 gr. 15 d'iode et 0 gr. 02 d'Hg.

Le tube de 20 comprimés : 6 francs.

Laboratoires CIBA, O. ROLLAND

1, Place Morand — LYON

## LIPOÏDES H. I.

**Lipophosphatides de tous les organes**

**Formes :**

1° Ampoules huileuses pour injections hypodermiques.

2° Pilules kératinisées.

**Adrénol Cortex, Adrénol Total,  
Androcrinol, Cardiocrinol,  
Cérébrocrinol, Entérocrinol,  
Gastrocrinol, Gynocrinol, Gynolutéol,  
Hémocrinol, Hépatocrinol, Hypophysol,  
Mammol, Néphrocrinol, Pancréol,  
Placentocrinol, Prostatocrinol,  
Pulmocrinol, Splénocrinol,  
Thymocrinol, Thyrol A.**

**Indications :**

Chaque lipoïde constitue un aliment et un excitant, spécifique de l'organe dont il provient.

## LIPOÏDES ASSOCIÉS

**Polycrinol :** Thyrol — Adrénol total et Hypophysol.

**Andro-Polycrinol :** Andocrinol — Thyrol — Adrénol total et Hypophysol (infantilisme chez garçons, insuffisances pluriglandulaires masculines).

**Gyno-Polycrinol :** Gynocrinol — Thyrol — Adrénol total et Hypophysol (infantilisme chez filles, insuffisances pluriglandulaires féminines).

## AFATYL

Médication iodée sensibilisée.

Association d'iode et de lipoïde thyroïdien). (Arthritisme, Obésité thyroïdienne, Rhumatisme chronique, Artériosclérose).

**Laboratoire de Biologie Appliquée**

**H. CARRION & C<sup>ie</sup>**

**V. BORRIEN, Docteur en Pharmacie**

54, Faub. Saint-Honoré, PARIS (8<sup>e</sup>)

## LIPIODINE CIBA

Iode organique assimilable

Diiodo-brassidate d'éthyle, 41,1 % d'iode. D'une élimination plus lente que les iodures de potassium et de sodium, la lipiodine remplace avantageusement ces deux médicaments à dose moindre, avec une tolérance meilleure et sans accidents d'iodisme.

**Indicat.** — Celles de l'iode et des iodures : Artério-Sclérose, Hypertension artérielle. Angine de poitrine. Affections des voies respiratoires, Rhumatisme chronique, Obésité, Goitre, Scrofule, Adénopathies, Syphilis, etc.

**Doses.** — Adultes : 1 à 7 comprimés par jour, une ampoule tous les 2 jours. Enfants :  $\frac{1}{2}$  à 3 comprimés (aux repas principaux).

Le tube de 20 comprimés : 6 francs.

La boîte de 6 ampoules : 12 francs.

Laboratoires CIBA, O. ROLLAND

1, Place Morand — LYON

---

## LISERONINE DAVYSONN

Traitement végétal des Affections rhumatismales

**Indications.** — Goutte, Gravelle, Rhumatismes goutteux.

**Mode d'emploi.** — Le matin, à jeun, 2 à 3 cuillerées à soupe dans un demi-verre d'une infusion. Toutes les 48 heures en cas de persistance de l'accès.

*Autres formes :* Baume Davysonn antigoutteux.

**Mode d'emploi.** — Onctions légères sur les parties endolories.

**Pilules préventives du D<sup>r</sup> Davysonn.** Complément du traitement par la *Liseronine*.

**Mode d'emploi.** — Pendant un mois, au printemps et un mois à l'automne, deux pilules avant le déjeuner et deux avant le dîner.

**Poudre alcaline antidyspeptique.**

**Mode d'emploi.** — Un paquet par jour, dans un litre d'eau.

Laboratoires BELIÈRES

19, rue Drouot — PARIS



## LISTOSE VICARIO

Huile de paraffine chimiquement pure  
Spécialement préparée pour l'absorption  
par voie buccale.

(La première en date en France.)

MANQUAT, Académie de Médecine, 27 janvier 1914.  
(*Paris-Médical*, 25 avril 1914.)

VICARIO, Nouvel emploi pour usage interne. (*Journal de Pharm. et de Chim.*, 16 février 1914.)

Laxatif mécanique, doux, inoffensif, non assimilable, non fermentescible.

La **LISTOSE** se présente sous deux formes :

LIQUIDE (légèrement aromatisée)  
GELÉE (consistante et sucrée)

**Mode d'emploi.** — Liquide : Une cuillerée à soupe matin et soir. — Gelée : Une cuillerée à café matin et soir.

**Indications.** — Constipation, Entérites, Colites, etc. Pendant la grossesse et après les opérations intestinales.

**Laboratoire VICARIO**

17, boulevard Haussmann — PARIS (9<sup>e</sup>)

## LUAL CHARRON

Syphilis

**Composition.** — Bismutho tartrate d'urane ammonium, radio-actif en solution aqueuse glucosée (l'Urane double la puissance du Bismuth).

**Formes.** — Ampoules de 2 c/c (Lual adulte) titrées à 0 gr. 05 de Bi métal et Ampoules de 1 c/c (Lual infantile) titrées à 0 gr. 01 de Bi métal.

**Indications.** — Syphilis à toutes les périodes et sous toutes ses formes ; Syphilis nerveuses, accidents syphilitiques rebelles aux mercuriaux et aux arsenicaux, Idiosyncrasie mercurielle ou arsenicale acquise.

**Posologie.** — Voie intra-musculaire, Injection indolore.

Une ampoule tous les deux ou trois jours. Ne donne jamais de stomatite.

PRIX : 20 francs la boîte de 8 ampoules.

**LABORATOIRES CHARRON**

31, Rue Galilée — NANTES

**LUARSYL CHARRON****Syphilis**

**Composition.** — Benzylène éthyl oxy-amino-para-phényl arsinat monosodique.

**Formes.** — Solutions spéciales en ampoules de 5 cc. pour voie intramusculaire (injection indolore) aux doses de 15, 30, 45 et 60 centigrammes et

Solutions spéciales en ampoules de 5 cc. directement injectables pour voie intra-veineuse aux doses de 15, 30, 45, 60 et 90 centigrammes.

**Indications.** — Spécifique des affections à spirilles : Syphilis, fièvre récurrente, framboesia, etc.

Puissance tréponémicide O, 88 fois supérieure à celle du 606.

Action neurotrope : 2,25 fois moindre.

Coefficient de toxicité abaissé de 5/12.

**Posologie.** — Même posologie que 914 et dérivés.

**Prix.** — Ampoules de 0,15 : 3 fr. ; de 0,30 : 5 fr. ; de 0,45 : 7 fr. ; de 0,60 : 9 fr. ; de 0,90 : 13 fr.

**LABORATOIRES CHARRON**

34, rue Galilée. — NANTES

**LUATOL**

Tartro-bismuthate de sodium

et de potassium soluble

Thérapeutique bismuthique de la syphilis par la voie intramusculaire, préconisée chez les malades arséno et mercuro résistants.

Délivré en ampoules de 1 cm<sup>3</sup> contenant 0 gr. 10 de produit actif.

Le Luatol est également délivré sous la forme de suspension huileuse.

*Littérature franco sur demande*

**Etablissements POULENC Frères**

86 et 92, Rue Vieille-du-Temple — PARIS (3<sup>e</sup>)

*R. C. Paris 5386*

**LUDIN**

Traitement

Arsénio-Mercuriel dissimulé

**Formes.**

Sirop, granules, ampoules de 1 cc indolores.

**Composition.**

1 cuillerée à soupe de sirop ou 3 granules = 1 cgr. H.G + 1 mgr. A.S.  
1 ampoule de 1 cc = 1 cgr. H. G + 2 cgr. A. S.

**Propriétés thérapeutiques.** — Tolérance parfaite, sécurité absolue. Beaucoup plus actif que le bismuth sans en présenter les inconvénients (stomatites, etc.). Activité égale à celle des arsénobenzols sans en avoir la toxicité.

**Indications thérapeutiques.** — *Sirop* : Enfants hérédos, prophylaxie pendant la grossesse, traitement d'épreuve, syphilis larvée, etc., — *Granules* : mêmes indications et Dysenterie-amibienne relevant des hématozoaires. — *Ampoules* : Mêmes indications que sirop et granules.

**Doses moyennes et mode d'emploi.**

*Sirop* (pendant les repas dans un peu d'eau). Enfants : 2 cuillerées à café par jour. Adultes : 2 cuillerées à soupe par jour.

*Granules* : (pendant les repas). **Enfants** : 2 à 3 par j.; **Adultes** : 6 par jour.

*Ampoules* : (Injections intra-musculaires profondes). **Dose réduite** : 2 à 3 par semaine. **Dose moyenne** : 1 par jour par série de 20 piqûres, suivies de 10 à 15 jours de repos.

Laboratoire REY, à Dijon

**LUSOFORME**

(Formol saponiné)

1 cuillère à café ou 5 gr. = 1 gr. de  
Formol à 40 %.

**Lusoforme médical.** — Antiseptique  
général de 1/2 à 1 %.

**Lusoforme brut.** — Désinfectant et  
désodorisant de 2 à 5 %.

Le Lusoforme est un savon légèrement  
alcalin liquide contenant 20 % de  
formol et stérilisé à l'autoclave.

**Laboratoires CARTERET**

15, Rue d'Argenteuil — PARIS

Si le "DICTIONNAIRE DE SPÉ-  
CIALITÉS PHARMACEUTIQUES"  
vous rend des services, engagez les  
Pharmaciens Spécialistes à y souscrire,  
ce qui nous permettra de le perfec-  
tionner et d'en augmenter le tirage.

**MAGNESIE LOURDE de DUREL**

Magnésie anglaise calcinée

Cette Magnésie présente les avantages suivants :  
Elle ne possède aucun goût et se mêle facilement à tous les liquides.

Elle est éminemment active et ne provoque jamais de coliques.

Elle agit, suivant la dose, comme un simple laxatif ou comme un purgatif énergique.

Elle ne provoque pas l'accoutumance ni la paresse consécutive intestinale, de sorte qu'elle peut être employée indéfiniment.

Cette qualité la rend précieuse dans toutes les affections hépatiques où son emploi journalier permet l'élimination régulière de la bile.

**Posologie.** — Une cuillerée à café, le soir.

**Laboratoire DUREL**

7, boulevard Denain — PARIS

10

---

**MALT BARLEY**

Bière de santé, non alcoolisée, tonique, digestive, pasteurisée, phosphatée.

**Dose et mode d'emploi.** — Se consomme comme toute boisson ordinaire.

**Indications.** — Maladies de l'estomac et de l'intestin, anémies, convalescence, maigreur, rachitisme, suralimentation des nourrices.

Dépôt général :

**BRASSERIE FANTA**

6, rue Guyot. — Paris.

**" MALTASE FANTA "**

Extrait sec de malt, préparé à froid d. le vide. Aliment-ferment. Toni nutritif. Digestif. Nervin. Minéralisateur. Renfermant la totalité des ferments et des substances solubles de l'orge germé. Entier. soluble dans l'eau.

**Composition**

Humidité .....	2.000	%
Cendres .....	0.900	»
Matières albuminoïdes .....	3.325	»
Acidité ou acide phosphorique...	0.500	»
Maltose .....	60.730	»
Saccharose .....	10.605	»
Dextrine .....	21.940	»

**Mode d'emploi.** — 3 à 6 cuillerées à café ou plus suivant le cas.

**Indications thérapeutiques.** — Dyspepsies. Entérites muco-membraneuses. Sevrage des nourrissons. Nourriture des enfants en croissance. Augmentation de la sécrétion lactée chez les nourrices. Suralimentation des malades et convalescents.

**BRASSERIE FANTA.** — 6, r. Guyot. PARIS

Demandez-nous tous les renseignements que vous ne trouverez pas dans cet ouvrage.



## MALT WANDER OU GLOMA

### Extrait de Malt seer

**Composition.** — Matières azotées 5, 87 %, Hydrates de Carbone (maltose et dextrine) 89, 17 %, Substances minérales 1, 56 %, Eau 3, 40 %, (Acide phosphorique en pour cent des substances minérales 9 %).

**Forme.** — Paillettes.

**Indications.** — Aliment végétal, nutritif et digestif. Asthénie générale, Convalescence, Dyspepsie, Entérocélite chronique par insuffisance amylolytique. Scorbut et maladies par avitaminose. Permet la préparation des bouillies maltées.

### Malt Wander à l'Iodure de Fer

**Composition.** — 1 cuillerée à soupe = 0, 12 grs. de protoiodure de fer.

**Indications.** — Répond aux indications du fer et de l'iodure. Chez les lymphatiques, les chloro-anémiques, les adénoidiens dans le traitement interne des dermalhoses remplace avec avantage et agréablement l'huile de foie de morue. L'extrait de malt évite les inconvénients de la médication ferrugineuse et de l'iodurisme.

### Malt Wander au Pyrophosphate de fer

**Composition.** — 1 cuillerée à soupe = 0, 40 grs de pyrophosphate de fer.

**Indications.** — Réunit les propriétés nutritives et digestives du malt aux propriétés du fer sur le sang et du phosphore sur les nerfs. Le malt facilite l'assimilation de ces derniers ; son action légèrement laxative, corrige, en outre celle, un peu constipante du fer.

Anémie, surmenage intellectuel et physique, convalescence.

### Malt Wander à l'Hémoglobine

**Composition.** — 1 cuillerée à soupe = 3 grs. de sang porc intégral.

**Indications.** — Augmente la richesse du sang en fer, et son pouvoir de fixation de l'oxygène. Très soluble, aisément assimilable, ne constipe pas et n'irrite pas les voies digestives.

**Malt Wander au Carbonate de Galacol**

**Composition.** — 1 cuillerée à soupe = 0,35 grs. de Carbonate de galacol.

**Indications.** — Médication des bronchites et pneumopathes diverses, en particulier de la tuberculose. Répond aux nombreuses indications de la créosote, sans en avoir ni sur les voies digestives, ni sur la circulation pulmonaire, les inconvénients redoutés.

**Malt Wander aux Glycérophosphates**

**Composition.** — 1 cuillerée = 0,40 grs. de Glycérophosphates combinés, de chaux, de soude, de fer, de magnésie.

**Indications.** — Convalescence des maladies aiguës (grippe, bronchites, typhoïdes, etc.) Surmenage, déminéralisation anémie, tuberculose. L'extrait de malt facilite la digestion et favorise l'assimilation des médicaments qui lui sont, ici, associés.

**Malt Wander au Phosphate de Chaux**

**Composition.** — 1 cuillerée à soupe = 0,45 grs. de chlorhydrophosphates de chaux.

**Indications.** — Contribue par son phosphore à la nutrition du système nerveux, par sa chaux à celle des tissus osseux (rachitisme, scrofule, etc.) Permet la cure de récalcification dans la tuberculose. Utile aux femmes enceintes et à celles qui allaitent.

**Doses.** — *Enfants*: 1-3 cuillerées à café 3-4 fois par jour.  
*Adultes*: 1-3 — soupe 3-4 — —

Au début des repas pur ou dissous dans de l'eau ou du lait

**Etablissements WANDER**

58, Rue de Charonne — PARIS (XI')

**MALTOSAN**

Soupe maltée en poudre

**Composition.** — Maltose 30 %, Dextrines 25 %, Céréales 40 %, Sels minéraux 2 %,  $H_2O$  3 %, Diastases.

**Indications.** — Affections gastro-intestinales de la première et seconde enfance : diarrhée estivale, dyspepsies diverses, etc. Réussit dans les cas les plus rebelles. Rend aisé le sevrage et en évite les périls.

**Doses.** — 2 cuillerées à café par repas de 100 gr. (lait et eau). Augmenter de 1 cuillerée nouvelle par 50 gr. de liquide supplémentaire.

Cuire rapidement sans cesser de remuer. Retirer du feu avant le premier bouillon.

**Etablissements WANDER**

58, Rue de Charonne — PARIS (XI<sup>e</sup>)

Ce n'est pas nous que vous devez remercier, si cet ouvrage vous rend service, ce sont les Spécialistes qui en font les frais. Et vous ne pouvez mieux le faire qu'en prescrivant leurs produits

## MANGAÏNE

Peroxyde de Manganèse,  
chimiquement pur.

**Forme et Dose :**

Tablettes O,14 de Peroxyde de Manganèse.

**Propriétés therap. :**

Elles constituent la préparation la plus rationnelle pour l'assimilation rapide et efficace des sels de manganèse.

**Indicat. therap. :**

Dyspepsies gastro intestinales, Anémies

**Dose :**

4 à 6 tablettes par jour.

**Pharmacie SCHMIT**

71, Rue Sainte-Anne — PARIS

## MARINOL

**Reconstituant Marin inaltérable, de Goût Agréable.**

**Compos.** — Eau de mer captée au large, stérilisée à froid ; Iodalgol (iode organique) ; Phosphates calciques en solution organique ; Algues marines iodifères avec leurs nucléines azotées ; Méthylarsinate disodique.

5 c.c.m (une cuill. à café) contiennent exactement 1 cgr. d'iode et 1/4 de mgr. méthylarsinate en combinaison physiologique.

Ni alcool, ni huile. Pas d'intolérance. Pas d'iodisme. Entièrement assimilable en été comme en hiver. Convient à tous les âges. Médication de durée illimitée. Goût très agréable. Meilleur succédané de l'huile de foie de morue dont il a la même origine marine.

**Propriétés.** — Reconstituant, Tonique, Dépurateur.

**Indications.** — Toutes manifestations de l'Anémie, du Lymphatisme, du Rachitisme et de la Scrofule. Tuberculoses pulmonaire, ganglionnaire et osseuse. Mal de Pott. Bronchites. Asthme. Convalescences. Neurasthénie. Maladies consomptives. Dyscrasies. Troubles de la croissance, etc.

**Mode d'emploi et Doses.** — Avant ou après les repas, pur ou dans un peu d'eau. Grandes personnes: 2 à 3 cuill. à soupe. Enfants: 2 à 3 cuill. à dessert. Nourissons: 1 à 3 cuill. à café.

Prix réglementé : 8 fr. le flacon (sans impôt)  
Remise sur commandes médicales : 40%, franco de port et d'emballage.

**Laboratoires " LA BIOMARINE "**  
à DIEPPE (Seine-Inférieure)

## MEDICATION ANTISYPHILITIQUE DISSIMULÉE

### CURE IODO-HYDRARGIRIQUE INTENSIVE

**Compos. et posol.** — **Elixir** anisé agréable ; 1 cuill. à soupe contient 1 gr. de KI et 1 cg. de Hgl<sup>+</sup>. **Doses** : 1 à 2 cuill. à soupe p. 24 h. **Pilules** glutinisées. Chaque pilule contient 0 gr. 20 de KI et 0 gr. 002 de Hgl<sup>+</sup>. — **Doses** : 4 à 10 pilules en 24 heures.

**Propriétés et avantages.** — Apporte, en même temps que le mercure, l'iodure alcalin si couramment employé en période tertiaire et indispensable pour combattre certains accidents secondaires (céphalée, algies multiples). Permet par la forme pilulaire, avec enrobage glutinisé attaqué seulement dans l'intestin, de ménager les estomacs délicats et constitue en outre une forme commode p. le voyage. — Assure enfin par son aspect extérieur, pleine discrétion au malade.

Prescrire en même temps : **Neurobore** poudre dentifrice chloratée au ratanhia. Préviend et guérit stomatites et gingivites hydrargyriques.

### TRAITEMENT

#### ARSENO-MERCURIEL D'ENTRETIEN

**Composition et posologie.** — **Sirop** à goût agréable ; 1 cuill. à soupe contient 0 g. 005 de tri-iodure d'arsenic. — **Doses** : 2 à 4 cuill. à soupe en 24 h.

**Pilules** glutinisées : chaque pilule contient 0 g. 005 d'iodure mercurique et 0 g. 005 de tri-iod. d'arsenic. **Doses** : 2 à 4 pil. en 24 h.

**Propriétés et avantages.** — Apporte, en même temps que le mercure, nécessaire au traitement d'entretien, le médicament arsenical reconstituant, utile aux organismes fatigués par la cure d'attaque intense qu'ils viennent de subir. Permet, par la forme pilulaire avec enrobage glutinisé, de ménager les estomacs délicats et constitue, en outre, une forme commode p. le voyage. Assure enfin p. aspect extér. pleine discrétion au malade.

Prescrire en même temps : **Neurobore**, poudre dentifrice chloratée au ratanhia. Préviend et guérit stomatites et gingivites hydrargyriques.

Laboratoires **Ed. DEHAUSSY**

Docteur en Pharmacie, licencié-ès-sciences  
44, rue Inkermann. — LILLE

## MÉNOVARINE

Principes extractifs végétaux sélectionnés, renforcés par un catalyseur : le Manganèse.

### Deux indications :

Maladies veineuses ; troubles congestifs de la fonction ovarienne.

### Posologie :

Deux dragées à chaque principal repas.

### Laboratoires MONDOLAN

11, Place des Vosges — PARIS (1<sup>er</sup>)

---

## MÉSOFORME

### BACTÉRICIDE PUISSANT

DÉSODORISANT - ANTISEPTIQUE - DÉSINFECTANT

non caustique — non irritant — non toxique

(Ne tache pas le linge.)

**Composition.** — Solution saponifiée de thymol et de paraldéhyde, avec adjonction de sels alcalins, supprimant toute causticité.

**Indications.** — *Gynécologie* : Hygiène de la femme. Leucorrhée. Métrite. Salpingite. *Accouchements.* — *Laryngologie* : Angines. Amygdalites. Abcès. — *Stomatologie* : Gingivites. Carie.

**Mode d'emploi.** — *Action prophylactique* : 1 cuill. à dessert pour 2 litres d'eau bouillie, chaude. — *Accouchements* et *Gynécologie* : 1 ou 2 cuill. à dessert pour 2 litres d'eau bouillie chaude. — *Laryngologie* : 2 cuill. à dessert pour 1 litre d'eau bouillie, chaude. *Stomatologie* : 30 gouttes dans un verre d'eau.

Littérature et Echantillon gratuit à MM. les Docteurs pour leurs essais cliniques.

### Laboratoires BLANCHON Frères

7, rue St-Lazare — PARIS



**MESOTHORIUM BUISSON**

Solution de Bromure de Mésothorium pour injections hypodermiques, intra-veineuses ou interstitielles.

1° *Solution faible (concentration A)* : dosée à 1/4 de microgramme par c. c. Injecter de 1 à 3 c. c. par jour pendant une à deux semaines. Indications : artério-sclérose, états asthéniques et anémiques, pré-tuberculose.

2° *Solution moyenne (concentration B)* : dosée à un microgramme par c. c. Indications : Rhumatismes, goutte, manifestations blennorhagiques (orchite, rhumatisme), sciaticques, anémies graves, leucémie, cancers. Injecter de 1 à 3 cc. par jour pendant 10 à 12 jours.

3° *Solution forte (concentration C)* : dosée à 2 microgrammes par c. c. S'emploie en injections interstitielles dans les cancers accessibles.

Stimulation puissante de l'organisme et de l'hématopoïèse. Décharges d'acide urique. Antinfectieux. Action analgésique.

**Etablissements Albert BUISSON**

157, Rue de Sèvres — PARIS

R. C. Seine 147.021

---

**MÉTRITOLS**

Comprimés effervescents, alcalins, astringents antiseptiques

**Composition.**

Acide picrique, thymol, bicarbonate et borate de soude, formaldéhyde. Parfum agréable des essences alpestres.

**Propriétés thérapeutiques.**

Donnent des résultats merveilleux dans les leucorrhées de toute nature.

**Mode d'emploi.**

Injectons vaginales. Un comprimé dans un litre d'eau bouillie chaude 40 à 45°. Position couchée, bœck très bas.

**Laboratoire LEES**

PARIS — 124, Rue du Bac, 124 — PARIS

**MICRANYL GRÉMY***Traitement de la migraine*

Fondé sur l'action désensibilisante de la peptone, combinée à l'action de la Thyrénine et de l'Hépatotanic (voir ces mots).

**Doses et mode d'emploi :**

Trois pilules, une demi-heure à une heure avant chaque repas.

**Indications :**

Migraines arthritique, thyroïdienne, menstruelle, de la ménopause, des constipés, des hépatiques.

14, RUE DE CLICHY — PARIS (IX<sup>e</sup>)

---

**MIGRAINOL****Composition :**

Sels de quinine solubles, salipyrine, amido-théine.

**Forme :**

Cachets (exclusivement).

**Propriétés thérapeutiques :**

Antinévralgique, Antithermique, Antirhumastismal.

Ne fatigue pas l'estomac ; n'influence pas le rein.

**Posologie :**

Un à trois cachets par 24 heures.

La boîte de 12 cachets : 5 francs

**Laboratoire Gustave FRANÇOIS**

16, Cours Gambetta — LYON

## MORRHUALÈNE GAUTIER

Médication leucogène organique phospho-ferro-iodo arsénée (entièrement assimilable).

**Forme.** — Sirop (saveur agréable sans action nocive, ni irritante pour les muqueuses gastro-intestinales).

**Compos.** — Iode physiologique stable et inaltérable; fer organique d'origine protéique, entièrement assimilable; sel sodique de l'acide phospho-glycérique; méthylarsinate disodique; rhamnus frangula.

**Action physiol.** — Stimulant des organes lymphoïdes et des séreuses; modificateur vaso-moteur; excitant des organes hématopoïétiques; réminéralisateur puissant; tonique général; excitant de la nutrition.

**Indicat.** — Lymphatisme (adénopathies de la scrofule et de la tuberculose, végétations adénoïdes, impétigo). Hypoglobulie (anémie vraie, chlorose, diminution de la proportion d'hémoglobine, débilité générale). Maladies de la nutrition (rhumatisme chronique, artériosclérose, rachitisme, infantilisme). Convalescence de toutes les maladies.

**Posologie.** — de 2 à 5 ans, 3 cuillerées à café par jour; de 5 à 10 ans 2 à 3 cuillerées à dessert par jour; de 10 à 18 ans, 2 cuillerées à potage par jour; adultes, 2 à 3 cuillerées à potage par jour. (Avant les repas dans un peu d'eau).

(Échantillons et Littérature)

**Laboratoires DORANTOWICZ**

17 bis, Avenue Parmentier, 17 bis  
Paris (XI<sup>e</sup>) — Téléphone : Roquette 14-12

## MORRHUETINE JUNGKEN

**Forme et Composition.** — Liqueur non alcoolique à base de glycérine pure contenant : iode métallique 0,015 mgr. Hypophosphites composés (NaO, CaO, Manganèse, Quinine) en tout 0,15 cgr. par cuiller à soupe. Phosphate de soude : 0,15 cgr.

Produit de composition fixe et stable, de goût très agréable; pas d'irritation des muqueuses; pas de troubles des fonctions gastriques. Très bien tolérée en toutes saisons.

**Propriétés.** — Dépurateur, Tonique, Reconstituant.

**Indications.** — Anémie, lymphatisme, tuberculose convalescences des maladies infectieuses, d'opérations et blessures de guerre.

**Doses et Mode d'emploi.** — *Enfants* : 1/2 ou 1/3 de verre à liqueur. — *Adultes* : 1 ou 2 verres à liqueur pur après les repas ou étendue d'eau au début des principaux repas.

**BRACQUEMOND & C<sup>ie</sup>**

Anciens Laboratoires J. DUHÈME  
105, Rue de Normandie — COURBEVOIE (S.)

R. C. Paris 207,767 B

## MORRHUXINE

**Composition.** — Iode organique, brome, glycerophosphates alcalins et arrhénal à raison de un demi-centigr. par cuillerée à soupe. Véhicule glycérimé et sirop de fruits très agréable au goût, très assimilable.

**Propriétés.** — Apéritif tonique, reconstituant antilymphatique.

**Indications.** — Succédané de l'huile de foie de morue ; est indispensable dans tous les cas où l'huile n'est pas tolérée par le malade.

**Doses.** — Enfants, 2 à 3 cuil. café par jour ; Adultes, 2 à 4 cuil. à soupe par jour.

La bouteille pour 12 j. de traitement : 7 fr.

E. VERGELOT, Pharmacien  
163, Rue de Flandre. — PARIS

---

## MUCOSODINE

Antiseptie des muqueuses  
Bouche, Nez, Gorge, Oreilles

**Composition.** — Bicarbonate de soude, Hyperborate de soude, Chlorure de sodium, Borate de soude.

**Propriétés.** — Donne un sérum boraté, alcalinisé et oxygéné. Elle déterge la muqueuse pituitaire et la décongestionne. Elle dissout les mucosités et les sécrétions.

**Indications.** — Coryza aigu et chronique, Rhinites Rhume des Foies, Sinusite, Ozène. — Amygdalites, Angines, Laryngites, Otites.

**Mode d'emploi.** — Une cuillerée à café pour un verre d'eau chaude.

Bain nasal, douche nasale. Gargarismes. Bains de bouche, irrigation.

Le Flacon : 4 fr. 50

Laboratoire G. CAILLAUD  
25, rue Drouot — PARIS  
Téléph. : Cent. 59-92

## MUSCULARGYRE

**Compos.** — Chaque ampoule contient 1 cgr. d'oxycyanure de Hg dans un sérum spécial.

**Avertis.** Ce produit ne s'injecte que par voie intra-musculaire (région fessière, au niveau de la zone rayée du schéma qui est joint à chaque boîte du produit). Grâce à sa composition, il ne détermine qu'un léger endolorissement local qui disparaît rapidement.

**Indications.** — Traitement de la spécificité à toutes ses périodes. A employer, en raison de sa grande activité, à la place du Veinargyre, lorsque celui-ci ne peut être utilisé parce que les veines sont trop petites ou oblitérées.

**Posologie.** — Injections tous les 2 ou 3 jours. Rapprocher ou espacer les injections selon les indications cliniques. Suspendre quelques jours en cas d'intolérance (stomacale, intestinale, etc.)

**Labor.** RAFFEY, R. FEIGNOUX, phar. 1<sup>re</sup> cl, 29, rue des Jardiniers. Montreuil (Seine)

---

## MUSCULOSINE BYLA

**Jus de Viande Crue** hyperactivé par les oxydases globulaires, les hormones spléniques, le manganol et les vitamines cardio-hépatomusculaires.

**Propriétés.** — Antibacillaire, Toni-nutritif, Excitant physiologique.

**Indications.** — Convalescence, Anémie, Tuberculose, Neurasthénie.

**Dose et mode d'emploi.** — *Forme ancienne* : par cuillerées à bouche aux repas, dans la boisson préférée, toujours froide ou tiède, gazeuse de préférence. — *Forme nouvelle* : ZOMO-MUSCULOSINE (musculosine concentrée) en ampoules-bouteilles, à prendre par la bouche : 1 à 2 ampoules par jour, dans du bouillon tiède ou froid.

### Les Etablissements BYLA

26, Avenue de l'Observatoire — PARIS

R. C. Seine 71.895

**MUTANDINE GRÉMY**

*Modification du tempérament  
arthritique*

Agit sur le métabolisme par la Thyré-  
nine (voir ce mot) à laquelle s'associent  
de l'Hépatotanic (voir ce mot) des pep-  
tones, de l'iodotyrosine et du soufre.

**Doses et mode d'emploi :**

Prendre quatre à six pilules par  
jour.

**Indications :**

Toutes les manifestations de l'ar-  
thritisme : cutanées, nerveuses, res-  
piratoires, digestives, hépatiques,  
rénales, articulaires.

14, RUE DE CLICHY — PARIS (IX<sup>e</sup>)

---

**MUTHANOL**

Hydroxyde de Bismuth radifère porphyrisé

**Indications.**

Syphilis à toutes ses périodes.

**Dose normale.**

Ampoule de 2 cc. renfermant 13 cg. de  
Bismuth métal.

Pour enfants : ampoules de 1 cc. renfermant  
2 cg. 6 de Bismuth métal.

**Mode d'emploi.**

Une ampoule tous les deux jours ou 2  
ampoules tous les 5 jours. Dans les cas re-  
belles : 2 ampoules tous les 2 jours.

**Traitement de sécurité.**

Suppositoires Muthanol.

La bte de 10 ampoules (dose normale) 25 fr.

Littérature sur demande

Laboratoire du MUTHANOL : G. FERME

55, boulevard de Strasbourg. — Paris-Xe



**MYCOLYSINE****du Docteur DOYEN**

Solution colloïdale phagogène polyvalente. —  
Provoque la phagocytose. — Préviend et guérit  
la plupart des maladies infectieuses de l'homme.

**Formes et doses :**

Mycolysine buvable, 4 à 12 cuill. par jour.  
Extrait de Mycolysine, 1 à 4 cuill. par jour.  
Mycolysine injectable, ampoules de 10 cc.

**Indications.** — Action thérapeutique rapide dans  
les affections aiguës des voies respiratoires,  
dans les phlegmons profonds, les lymphan-  
gites infectieuses, les fièvres éruptives et la  
grippe, la méningite cérébro-spinale, etc...

**P. LEBEAULT & C<sup>ie</sup>**5, Rue Bourg-l'Abbé — PARIS (3<sup>e</sup>)

Demandez-nous tous les renseigne-  
ments que vous ne trouverez pas dans  
cet ouvrage.

## NAIODINE

Nal injectable, stabilisé par procédé spécial, en ampoules de 2 cc. et de 5 cc. contenant 0,01 cgr de sel hyperactif par cc.

**Propriétés.** — Inaltérable, absolument indolore, immédiatement assimilable, la NAIODINE réalise l'analgésie atoxique continue, modificatrice et curative de toute douleur spasmodique, névralgique et inflammatoire par imprégnation iodique de la cellule nerveuse. Elle permet ainsi de supprimer l'usage des stupéfiants dans le traitement des algies rebelles et dans le morphinisme.

**Indications.** — Tout syndrome douloureux aigu ou chronique, dyspnées, emphysème, bourdonnements, zona, lumbago, sciatique, névralgies faciales et intercostales, iritis, névrites, rhumatisme articulaire aigu, arthrites chroniques, toxicomanies, etc.

**Posologie.** — Injection lente, intramusculaire ou sous-cutanée profonde, à distance ou mieux loco dolenti:

Traitement d'attaque: 2 à 4 amp. de 5 cc par jour.

Traitement d'entretien: 2 à 4 amp. de 2 cc. par jour en une ou plusieurs fois.

Ne pas craindre d'agir vite et énergiquement. Aucune incompatibilité ni contre-indication, selon l'âge ou l'état du malade. Pas d'iodisme.

**Laboratoires LOGEAS**

30, Rue de Chaillot — PARIS (16<sup>e</sup>)

---

## NARCYL Grémy

Médicament spécifique de la Toux.

*Laryngites, Bronchites, Coqueluche*

En particulier: *Toux de la Tuberculose.*

Sirop dosé à 0 gr. 03 ctg. de Narcyl (chlorhydrate d'éthyl-narcéine synthétique).

### Doses:

ADULTES: 3 à 4 cuillerées à bouche par jour.

ENFANTS: 2 à 4 ans: 1 à 3 cuill. à café par jour.

— 4 à 7 ans: 4 à 5 cuill. à café par jour.

— 7 à 15 ans: 1 à 2 cuill. à bouche par jour.

**Laboratoires P. LONGUET**

34, rue Sedaine — PARIS (11<sup>e</sup>)

## NARSENOL

Novarsénobenzol destiné à être administré par voie buccale, sous forme de comprimés dosés à 0 gr,10.

Grâce à un enrobage spécial, le médicament conserve intégralement son activité et ne se dissout que dans l'intestin.

La dose moyenne est de 1 à 4 comprimés par jour, qu'on avale comme des pilules, sans les diviser.

**Principales applications.** — Anémie pernicieuse, angine de Vincent, dermatoses, paludisme, pian, entérite rebelle, fièvre récurrente, spirochétose, amibiase, grippe etc.

Littérature sur demande.

**Etablissements POULENC Frères**

86 et 92, Rue Vieille-du-Temple — PARIS

R. C. Paris 5386

## NATIBAÏNE

Seule association de la DIGITALINE NATIVELLE et de l'OUABAIN ARNAUD

**Formes.** — Solution glycéro-alcoolique au millième renfermant 1/3 de Digitaline Nativelle et 2/3 d'Ouabaine Arnaud.

Prix du flacon : 9 fr.

**Indications.** — Myocardites av. tachycardie. Hypertendus en vole d'arythmie complète avec diminution manifeste du tonus myocardique.

**Doses.** — Petites doses prolongées : X à XX gttes par 24 heures. Doses moyennes : XX à XXX gttes par 24 h.

Echantillons et Littérature :

**LABORATOIRE NATIVELLE**

49, Boulevard de Port-Royal. — Paris

## NÉOARSITE

**Forme.** — 1<sup>re</sup> Ampoules isovisqueuses, isotoniques.

2<sup>e</sup> Pilules solubles dans l'intestin grêle.

**Prop. thérap.** — Exprime 2 formes thérapeutiques, très usitées désormais, de la liqueur de Fowler dont la valeur pharmacodynamique incontestable a été consacrée par tous les Codex.

Ces deux formes récentes, et hautement appréciées, n'ont aucun des inconvénients reprochés aux cacodylates et aux méthylarsinates, elles mettent en évidence l'efficacité remarquable de la liqueur de Fowler, dans le rôle de récupération des éléments de réserve et d'épargne si fréquemment déficitaires dans l'organisme.

**Indic. thérap.** — Amaigrissement, débilité, asthénie, convalescences, asthme, adénies, etc.

Société des Marques Biologiques

Dépôt à Paris : 11, rue Joseph-Bara

---

## NEO-ARSYCODILE

Méthylarsinate disodique

(Syn. Arrhénal)

**Indic. thérap.** — Tous les avantages de l'arsenic organique. Plus particulièrement destiné à l'usage interne par la voie gastrique.

**Doses et mode d'emploi.** — *Pilules* à 0.01 : 4 à 5 ou plus par jour aux repas, pendant 12 jours, repos 8 jours et reprise.

*Ampoules* à 0,05, même usage que pour l'ARSYCODILE et spécialement dans le paludisme.

Docteur M. LEPRINCE

62, Rue de la Tour — PARIS (16<sup>e</sup>)

## NEOBY Hg TROUETTE-PERRET

Cure d'entretien de la syphilis  
Médication « per os ». — Pilules glutinisées et vernissées d'iodobismuthate vanadique et calomel.

**Indications.** — Syphilis nerveuse (tabès)  
Epilepsie et paludisme quinio-résistants.

**Posologie.** — Une pilule avant les deux principaux repas.

## NÉOBY TROUETTE-PERRET

Iodo bismuthate-vanadique  
Traitement d'attaque de la Syphilis.  
En ampoules de 2 cc contenant 0 gr. 16 de sel actif par cc, en suspension huileuse stérilisée à 20 % de Bi-métal.  
Spirillicide très puissant et reconstituant globulaire sanguin.

Littérature spéciale et échantillons sur demande adressée aux :

**LABORATOIRES TROUETTE-PERRET**  
15, r. Immeubles-Industriels. PARIS-XI<sup>e</sup>

## NEO-DMEGON

(Vaccin antigonococcique curatif)

S'emploie en injections sous-cutanées ou intramusculaires pratiquées tous les deux jours, à toutes les périodes de la blennorrhagie; se montre efficace contre tous les accidents dus au gonocoque : orchites, rhumatisme blennorrhagique, conjonctivite purulente, vulvo-vaginite des petites filles, *affections gynécologiques*, localisations viscérales. Peut s'associer au Neo-Dmesta dans certaines Métrites et Salpingites à flore microbienne complexe (gonocoques, staphyloques, etc.) (Voir vaccins atoxiques stabilisés).

Littérature sur demande.

**Etablissements POULENC Frères**

86 et 92, rue Vieille-du-Temple — PARIS  
R. G. Paris 5586

## NEO-DMESTA

(Vaccin antistaphylococcique curatif)

Utilisé avec succès dans toutes les affections dues au staphylocoque et aux cocci de son groupe y compris les tétragènes ; furoncles, anthrax, acné, sycosis, ostéomyélite, etc.

Il s'associe au Néo-Dmegon dans certaines Métrites et Salpingites.

S'emploie en injections sous-cutanées ou intramusculaires, tous les deux jours.

Aucune contre-indication ; ne provoque pas de réaction.

(Voir vaccins atoxiques stabilisés)

Littérature sur demande.

**Etablissements POULENC Frères**

86 et 92, Rue Vieille-du-Temple — PARIS

R. C. Paris 5386

---

## NEO-DMETYS

(Vaccin curatif et préventif de la coqueluche préparé au moyen de cultures du bacille de Bordet.)

Résultats très favorables, tant sur les quintes que sur l'état général ; ne provoque aucune réaction.

S'emploie en injections sous-cutanées ou intramusculaires, tous les jours ou tous les deux jours.

(Voir vaccins atoxiques stabilisés)

**Etablissements POULENC Frères**

86 et 92, Rue Vieille-du-Temple — PARIS

R. C. Paris 5386



**NÉO-LAXATIF CHAPOTOT****L A X A T I F**

**Composition.** — Suc d'orange et manne.

**Forme.** — Sirop.

**Indications.** — Laxatif agréable pour les enfants, les dames et les personnes âgées ou affaiblies.

**NE RENFERME  
NI PRODUITS CHIMIQUES,  
NI PHTHALEINE DU PHENOL  
NI DRASTIQUES,  
NI STUPEFIANTS**

Peut être donné aux enfants,  
même nouveau-nés.

**Posologie.** —

Enfants du premier âge: 1/3 à une cuillerée à café.

Enfants de 3 à 5 ans: une à deux cuillerées à café.

Enfants de 6 à 14 ans: une à deux cuillerées à entremets.

Adultes: une à deux cuillerées à soupe.

S'il y a lieu, augmenter les doses jusqu'à effet actif, pour revenir ensuite à des doses moindres mais suffisantes.

**LABORATOIRES CHAPOTOT**

56, boulevard Ornano  
18 et 21, rue Championnet  
PARIS-XVIII<sup>e</sup>

**NEO-RHOMNOL**

Rhomnol Strychno-Arsénié  
(Nucléinate de Strychnine défini  
et Cacodylate de Soude)

**Indic. Théor.** — Neurasthénies, Grippe, Convalescences, Intoxications, Dépressions nerveuses, Etats cachectiques, Suites d'infections, etc.  
(Spécificité.)

**Mode d'emploi.** — Tous les jours une ampoule, deux dans les cas graves. Habituellement, la boîte de 12 étant terminée, on institue un repos d'une semaine, suivi de la reprise des piqûres, si c'est nécessaire.

**D<sup>r</sup> M. LEPRINCE**

62, Rue de la Tour — PARIS (16<sup>e</sup>)

---

**NÉO-RIODINE**

**Formule.** —  $C^3 H^9 O^4 I S Na$

**Composition.** — Dérivé organique iodé, sodique en solution aqueuse injectable, à 44 % d'iode. Ne contenant pas de potassium.

**Forme.** — 10 ampoules de 5 cm<sup>3</sup>.

**Propriétés physiologiques.** — Action immédiate et intensive. Résorption certaine et rapide facilitant les injections intraveineuses. Ne provoque pas d'accident d'iodisme.

**INDICATIONS.** — **Affections cardio-vasculaires.** Artério-sclérose, cardio-sclérose, myocardites chroniques, hypertension, etc.

**Affections respiratoires chroniques.** — Emphyseme pulmonaire, bronchites chroniques, asthme, etc.

**Affections diverses.** — Obésité, rhumatisme chronique, maladies spécifiques et dans tous les cas où la médication iodée ou iodurée est indiquée.

**Doses.** — En injections intraveineuses ou intramusculaires de 1, 2, 3 à 5, cc suivant les cas.

Prix : 13 fr. 50 la boîte (sans impôt)

**Laboratoires P. ASTIER**

41 à 47, rue du Docteur-Blanche — PARIS (16<sup>e</sup>)

**NÉO-TRÉPOL**

Traitement de la syphilis par le Bismuth. Médication intra-musculaire en ampoules stérilisées.

Spirillicide à base de bismuth précipité dosé à environ 96 % de Bi, en milieu isotonique.

Adopté par l'Assistance publique et le Ministère de l'Hygiène.

Pour tous renseignements sur le mode d'emploi, la technique et la littérature de cette préparation,

S'adresser aux

Fabriques de produits chimiques BILLAULT  
22, Rue de la Sorbonne — PARIS (V)

Si le "DICTIONNAIRE DE SPÉCIALITÉS PHARMACEUTIQUES" vous rend des services, engagez les Pharmaciens Spécialistes à y souscrire, ce qui nous permettra de le perfectionner et d'en augmenter le tirage.

## NÉOL

**Constitution.** — Préparation aqueuse peroxy-sulfatée, d'origine électrolytique, constituant une solution auto-génératrice d'Ozone naissant.

**Propriétés.** — Aucune toxicité, antiseptique-cicatrisant, essentiellement cytophylactique, kératoplastique et décongestif.

**Indications.** — Brûlures par le feu, le radium ou le froid, Ulcérations cutanées et muqueuses. Plaies phagédéniques, Métrites, Angines, Pharyngites.

**Mode d'emploi.** — L'eau néolée (*Néol 1 partie, eau 4 parties*) remplace avantageusement l'eau oxygénée dans toutes ses indications. — Attouchements, badigeonnages (Angines, Stomatites, Laryngites, Métrite et Endométrite): *Néol pur*. — Pansements (Brûlures, Plaies diverses): *Eau néolée*. — Gargarismes: *Deux cuill. à soupe par verre d'eau*. — Injections, grands lavages: *Quatre cuill. à soupe par injection de deux litres d'eau*.

Prix: le grand flacon de 375 gr. 6 fr. 50 (impôt compris).

— le petit flacon de 200 gr. 4 fr. —

## NÉOLIDES

**Compos.** — Néolides = Néol solide; se différencient du produit liquide par leur réaction alcaline spécialement adaptée à l'antisepsie gynécologique, ce qui en limite l'emploi aux lavages et injections vaginales exclusivement.

**Propriétés.** — Par leur constitution percarbonatée source d'oxygène naissant, ils ne peuvent être irritants ou toxiques comme les produits à base de formol, alun, etc. Ils remplacent économiquement le Néol liquide, et ont toutes les indications et qualités du Permanganate de Potasse sans tacher. Discrètement parfumés, leur emploi est pratique et agréable. Pour le médecin, c'est l'antiseptique scientifique et rationnel.

Prescrire pour soins intimes et hygiéniques 1 Néolide par litre; pour Métrite, Leucorrhées, etc.: 2 Néolides par litre. Bien recommander de dissoudre d'abord le comprimé dans une petite quantité d'eau, mais bouillante ou très chaude.

Prix: la boîte de 60 comprimés 7 fr. 50 net.

Ancien Laboratoire du NÉOL, Laboratoire BOTTU

35, Rue Pergolèse — PARIS (16°)

R. D. C. 10568

## LA NÉOLYSE

Préparation à base de sels silico-magnésiens

**Indic. therap.** — Traitement des affections cancéreuses par les composés magnésiens insolubles.

**Observ.** — L'instruction profane est rédigée de manière à dissimuler la nature exacte de l'affection : le mot « cancer » ne s'y rencontre pas.

**Propr. therap.** — « La Néolyse » est établie d'après les observations du Prof. Robin et les arguments cliniques Richet, Delbet et J. Regnault (Acad. Médec., avril 1918).

**Formes usuelles.**

Cachets (en boîte de 60)

Ampoules (en boîte de 4).

Compresse (en boîte de 10).

Néolyse radio-active (en ampoules).

**Séro-diagnostic du cancer de Thomas et Binetti.**

Lab. de la NEOLYSE : G. FERME

55, boulevard de Strasbourg. — Paris-Xe

## NÉOPLALYSINE du Dr RIQUOIR

**Néoplalysine n° 1.** — (Sublimé, trypsine, arrhéнал fixés sur du bleu de méthylène.)

Cancer de la peau, Sarcome, Ulcère de l'estomac.

**Néoplalysine n° 2.** — (Sublimé, trypsine, arrhéнал, extrait mammaire fixés sur du bleu de méthylène.)

Hémorragies des fibromes, Cancers du sein et de l'utérus.

**Néoplalysine n° 3.** — (Sublimé, trypsine, arrhéнал, extrait thyroïdien fixés sur du bleu de méthylène.)

Cancer du rectum.

Prix de la boîte de 12 ampoules : 16,80 (impôt compris)

Prix de la boîte de 18 cachets : 16,80 (impôt compris)

SOCIÉTÉ DES COMPLEXES COLLOIDAUX DU DOCTEUR RIQUOIR

MERMINOD & C<sup>ie</sup>

49, Rue de Paradis — PARIS (9<sup>e</sup>)

## NERGINE HEUDEBERT

**Composition.** — La Nergine apporte le phosphore organique, les éléments minéraux combinés et les vitamines du germe de blé naturel et constitue un reminéralisant précieux et un stimulant des sécrétions glandulaires.

**Indications.** — A recommander aux enfants en voie de croissance et dans tous les troubles de la nutrition accompagnant les affections aiguës ou chroniques ; neurasthénie, anémie, tuberculose, typhoïde, surmenage et convalescence.

Excellent complément des farines lactées préparées à l'eau.

**Mode d'emploi.** — Pour le nourrisson, délayé dans un peu de lait, à la dose d'une cuillerée à café par jour.

Pour les adultes, à prendre en plusieurs fois 4 à 6 fortes cuillerées à café par jour, dans une infusion tiède ou mélangé aux aliments habituels.

### Produits de Régime HEUDEBERT

85, rue Saint-Germain — NANTERRE (Seine)

## NERVOCITHINE TISSOT

**Composition et Formes.** — Ampoules et Dragées.

Ampoules :

Fluorure de sodium .....	0,001
Nucléinate de fer .....	0,02
Méthylarsinate de soude.....	0,03
Glyco-phosph. de soude .....	0,07
Sulf. de strychnine .....	0,001

Dragées :

Même composition avec addition de 0 gr. 05 de Nte de manganèse.

**Propriétés thérapeutiques.** — Sérum histogénique. Traitement reconstituant intensif le plus puissant.

**Indications thérapeutiques.** — Toutes fatigues. Toutes anémies.

**Doses.** — 1 ou 2 amp. par jour; 1 ou 2 dragées à chaque repas.

**Laboratoire du Docteur TISSOT**

34, boulevard de Clichy. Paris



## NEURÈNE

En 1904 et 1905, les Prof. Pouchet et Chevalier montrent que l'acide valérianique et ses sels sont physiologiquement inactifs. En 1906, le Prof. Brissonnet découvre l'éther de bornyl (dit Bornéol soluble, ou Neurène).

### Principe actif de la Valériane. Sans odeur

Solution contenant 0 gr. 10 de Bornéol soluble par cuill. à café. Une cuill. à café de Neurène contient la partie active de 150 gr. de racine sèche de Valériane.

**Doses.** — Adultes : 3 à 5 cuill. à café par jour. —

Enfants : 1 à 3 cuill. à café par jour, selon l'âge.

**Mode d'emploi.** — Chaque cuill. à café dans 1/4 de verre d'eau sucrée froide et aromatisée à la fleur d'oranger.

**Prop. Thér.** — Régulateur et tonique des centres nerveux.

**Indications.** — Toutes les Affections nerveuses, Neurasthénie, Hystérie, Spasmes, Insomnies nerveuses...

### Laboratoires A. DANIEL-BRUNET

8, Rue de la Source — PARIS (16<sup>e</sup>). — Tél. Aut. : 06-62

## NEURINASE

Solution ou comprimés à base de Valériane fraîche et de Véronal pur solubilisé. Renferme 0 gr. 15 de Véronal par comprimé ou cuill. à café de solution.

A) **Dose et Mode d'emploi.** — 1<sup>o</sup> Sédatif : 1 cuill. à café ou 1 comprimé matin et soir dans de l'eau sucrée. — 2<sup>o</sup> Hypnotique : De 1 à 4 cuill. à café le soir au coucher. Enfants : 1/2 dose.

B) **Prop. Thér.** — Régulateur du système nerveux contre Insomnies, Mélancolie, Hystérie, Epilepsie, Troubles névropathiques de la Ménopause, Maladies de Basedow, Tics, Délires toxiques, Palpitations, Surmenage, Prurit, etc.

Contre-indication : Néant. — Prix : 7 fr.

### Laboratoire A. GENEVRIER

2, Rue du Débarcadère — PARIS

## NEUROBORE

**Composition et Forme.** — Solution titrée inaltérable de Tartrate borico-potassique pur, 1 gr. par cuillerée à café.

**Prop. therap.** — Résultats remarquables dans l'épilepsie, dans tous les cas d'excitation nerveuse, tels que : Agitation, insomnie, troubles névropathiques, convulsions et incontinence d'urine.

Il remplace donc avantageusement les bromures, la valériane, associée ou non au véronal, et ne possède aucun de leurs inconvénients (acné, troubles gastro-intestinaux, vertiges, dépression cardiaque, etc.).

**Mode d'Emploi.** — 3 cuillerées à café par jour, dans un demi-verre d'eau

**Laboratoire E. BOUTEILLE**

23, Rue des Moines — PARIS

Demandez-nous tous les renseignements que vous ne trouverez pas dans cet ouvrage.

## NEUROLIPASE

**Composition.** — Ensemble des lipoides cérébraux.

Trois formes : Dragées dosées à 5 cgr., granulé chocolaté et ampoules injectables de 2 centim. cubes.

**Propriétés thérapeut.** — Le suc de substance cérébrale a été expérimenté pour la première fois par Constantin Paul en 1892, mais ce n'est qu'au cours de ces dernières années qu'on a reconnu que l'action antitoxique marquée des extraits cérébraux était due exclusivement aux lipoides.

L'action de ces substances semble être la même si on les administre « per os », ou en injections huileuses dans le tissu musculaire.

**Indicat. thérapeut.** — Neurasthénie, épilepsie, mélancolie, convalescence des maladies infectieuses, rachitisme, pré-tuberculose, etc...

**Dose et mode d'emploi.** — Adultes : 2 à 6 dragées par jour aux repas ou 1 à 3 cuillerées à café de granulé, ou 1 à 2 ampoules injectables de 2 cc pendant 15 jours par mois avec repos de 15 jours. Enfants jusqu'à 16 ans : 1 à 3 dragées ou 1 à 2 cuillerées à café de granulé, ou  $\frac{1}{2}$  à 1 cc d'huile injectable par 24 heures.

— Société Alsacienne de Laboratoires —  
23, rue d'Ouessant, Paris-XV<sup>e</sup>

**NEUROPLASMA FORT**

Composition. — Ampoules de 1 cc

Cacodylate de soude.....	} aa 0.025
— de magnésie ...	
Glycérophos. de soude.....	
Caféine .....	0.01
Cacodylate de strychnine...	0.0005

Indications. — Neurasthénie. Dépression physique. Convalescences. Asthénie. Faiblesse circulatoire..

Avantages. — Piqûre indolore. Synergie pharmacologique.

Doses. — Une ampoule tous les deux jours.

Emploi. — Injection sous-cutanée ou, de préférence, intra-musculaire.

LABORATOIRES DELALANDE et Cie  
13, rue Lacharrière. — PARIS-XI<sup>e</sup>

---

**NEUROPLASMA MASSIF**

Composition. — Ampoules de 5 cc contenant : Cacodylate de soude, 0.25 ; cacodylate de magnésie, 0.05 ; glycérophosphate de soude, 0.10 ; Caféine, 0.01 ; cacodylate de strychnine, 1/2 milligr.

Indications. — Etats cachectiques, convalescences, tuberculose et pré-tuberculose, anémie, etc...

Avantages. — Piqûre indolore. Tonique immédiat, relèvement rapide du malade.

Doses. — Une ampoule tous les 2 jours ; après un repos de huit jours une nouvelle série de 12 ampoules.

Emploi. — Injection intramusculaire.

LABORATOIRES DELALANDE et Cie  
13, rue Lacharrière. — PARIS-XI<sup>e</sup>

## NEUROPLASMINE FORT

**Composition.** — Pour une ampoule de 1 cc: Méthylarsinate de fer, 0.0125; cacodylate de soude, 0.025; Glycerophosphate de soude, 0.05.

**Indications.** — Chloro-anémie. Névroses et insomnies nerveuses. Surmenage. Entraînement sportif. Suites opératoires et anémies post-hémorragiques. Troubles de la formation.

**Doses.** — Une ampoule tous les jours pendant les 6 premiers jours, puis une tous les deux jours pour la fin de la série.

**Emploi.** — Injection intramusculaire de préférence.

LABORATOIRES DELALANDE et Cie

13, rue Lacharrière. — PARIS-XI<sup>e</sup>

---

## NEUROSINE PRUNIER

(Phospho Glycérate de Chaux, Procédé G. Prunier)

**Prop. Thér.** — Reconstituant du Système nerveux.

**Mode de Présentation.** — La "Neurosine Prunier" est présentée sous trois formes: granulé, cachets, sirop.

**Indications.** — Neurasthénie, Phosphaturie, Rachitisme, Débilité, Surmenage, etc.

**Posologie.** — 2 à 3 cuill. à café par jour de granulé; 2 à 3 cachets par jour; 2 à 3 cuill. à bouche par jour de sirop. Chaque cuill. à café de granulé, chaque cachet et chaque cuill. à bouche de sirop contiennent 0 gr. 30 de Glycérophosphate de Chaux (Procédé G. Prunier).

G. PRUNIER & C<sup>ie</sup>, (Maison Chassaing)

6, Rue de la Tâcherie — PARIS

R. C. Paris 53.218

**NEUROTANIC GRÉMY***Opothérapie nerveuse*

Complexe inaltérable obtenu par précipitation au moyen du réactif tanno-silicotungstique d'une émulsion albumino-lipoidique d'encéphale.

**Doses et mode d'emploi.** — Dix pilules par jour à prendre en plusieurs fois dans la journée, en dehors des repas.

**Indications.** — Dépression nerveuse, surmenage intellectuel, insomnies, neurasthénie.

14, RUE DE CLICHY — PARIS (IX<sup>e</sup>)

**NEUROTROPHOL BYLA***Élixir ou Granulé*

A base d'extrait total de glande orchéique et interstitielle, de Nucléinate de soude, de Méthylarsinate disodique, et de Glycérophosphate de soude.

**Doses et Mode d'emploi.** — *Elixir* : 1 verre à liqueur après chaque repas, pour les adultes ; 1 cuillerée à dessert ou à café pour les enfants. *Granulé* : 1 cuillerée à bouche avant chaque repas, pour les adultes ; 1 cuillerée à café pour les enfants.

**Prop. therap.** — Tonique neuro-musculaire. Excitant de la nutrition.

**Indications.** — Neurasthénie, Surmenage, Dépression, Sénilité, Asthénie musculaire, Insuffisances génitales.

**Les Etablissements BYLA**

26, Avenue de l'Observatoire — PARIS  
R. C. Seine 71.895



**NEUROVOÏNE GRÉMY**

*Traitement opothérapique  
de la Neurasthénie*

Thérapeutique lipoïdique cérébrale,  
surrénale, hépatique, splénique et  
cardiaque.

**Doses et mode d'emploi :**

Prendre de quatre à six pilules  
par jour.

**Indications :**

Surmenage intellectuel et physi-  
que, dépression, neurasthénie, con-  
valescence.

14, RUE DE CLICHY — PARIS (IX<sup>e</sup>) \*

---

**NÉVRALGOL BROSSARD**

Analgésiques - Antithermiques - Fébrifuges

**Indications.** — Névralgies faciales, dentaires,  
stomacales, oculaires, intercostales, uté-  
rines, sciatique. Grippe. Rhumatismes.  
Migraines.

**Doses et mode d'emploi.** — Un à trois ca-  
chets par 24 heures pour les adultes, à  
distance des repas.

Prix : 5 fr. 50 la boîte de 12 cachets, impôt compris.  
— 2 fr. 90 — 6 — —

**Laboratoires SOENEN & BROSSARD**

1, Rue des Cordouans — LA ROCHELLE

Echantillons sur demande des Docteurs.

## NEVORAL RAFEY

Le NEVORAL est parfaitement toléré par les estomacs délicats; c'est en même temps un fortifiant, un tonique et un fébrifuge. Il ne contient aucun composé ou dérivé de l'opium, ni aucun hypnotique. Les actions des divers produits pharmaceutiques qui le composent se multipliant l'une par l'autre lui donnent un pouvoir thérapeutique considérable, quelles que soient l'origine et la cause de la douleur.

**Indications thérapeutiques.** — Névralgies, Rhumatismes, Migraines, Maux de tête et de dents, Courbatures, Fièvre grippale, Sciatique, Lumbago, Zona.

Le NEVORAL supprime la douleur, tandis que d'autres médicaments ne font que l'endormir.

**Dose et mode d'emploi.** — Adultes, 1, 2 ou 3 cach. p. j. Si 1 cach. n'a pas suffi, en prendre un sec. 1 h. après le prem. Enfants, le 1/4, le 1/3 ou la 1/2 du contenu d'un cachet à prendre dans un liquide sucré, de la confiture ou du miel.

Dépôt général :

**LABORATOIRES RAFEY**

Raoul FEIGNOUX, pharm. 1<sup>re</sup> classe  
29, rue des Jardiniers. Montreuil (Seine)

## NÉVROSTHÉNINE FREYSSINGE

A base de Glycérophosphates de soude, de potasse et de magnésie. Ne contient ni chaux, ni sucre, ni alcool.

**Forme.** — Gouttes concentrées, 20 gouttes contiennent 0,40 cgr. de glycérophosphate composé à base de soude, de potasse et de magnésie.

**Dose.** — XV à XX gouttes à chaque repas dans le premier verre de boisson.

**Propriétés.** — Reconstituant rationnel par suite de sa composition qui est celle des éléments mêmes de l'organisme : Soude = Plasma sanguin ; Potasse = Tissus nerveux ; Magnésie = Substance grise.

**Indications.** — Neurasthénie, Paralysie générale, Dépression et Fatigue nerveuses, Surmenage, Anémie cérébrale, Vertiges, Convalescence, etc.

Aucune contre-indication

**Laboratoire FREYSSINGE**

6, Rue Abel — PARIS

---

## NIGÉRINE VINCENT

Noir animal pur polyvalent  
Fixateur par excellence des toxines  
et alcaloïdes

**Forme.** — Poudre noire sans odeur ni saveur.

**Indications.** — Diarrhées, gastro-entérites aiguës et chroniques, intoxications d'origine gastro-intestinale, empoisonnements.

**Doses.** — 3 cuillerées à café p. jour, entre les repas dans un peu d'eau. — Dans les empoisonnements, 3 fortes cuillères à soupe en une ou plusieurs fois.

**VINCENT**, pharmacien,  
14, avenue Mac-Mahon. — PARIS.

## NISAMELINE de TROUETTE-PERRET

Préparation à base d'extrait de Guaco ;  
doit être employé "INTUS & EXTRA"  
— action physiologique à l'intérieur,  
sur les centres nerveux sensitifs et sur  
la sécrétion rénale à l'extérieur ; sur  
les terminaisons des nerfs de la sensibilité générale.

**Indications.** — Prurit, Dermatoses, Névralgies.

### *Traitement interne :*

**Pilules** Nisaméline "TROUETTE-PERRET" (0 gr. 10 Extrait de Guaco).  
2 à 5 pilules à chacun des deux repas.

**Sirop** Nisaméline "TROUETTE-PERRET" (0 gr. 20 Extrait de Guaco).  
1 à 2 cuillerées à soupe à chacun des deux repas.

### *Traitement externe :*

**Poudre** Nisaméline "TROUETTE-PERRET".

1/2 flacon ou 1 flacon, pour un grand bain. — 1 à 4 cuillerées à café pour 1/2 litre d'eau froide ou tiède, pour lotions, compresses, etc.

**Pommade** Nisaméline "TROUETTE-PERRET".

En onctions pour prurits et dermatoses localisés.

**Savon** Nisaméline "TROUETTE-PERRET".

Pour lavages et soins hygiéniques.

Bien spécifier : NISAMÉLINE "TROUETTE-PERRET" pour avoir le véritable Guaco.

**Laboratoire TROUETTE-PERRET**

15, Rue des Immeubles-Industriels - PARIS (11<sup>e</sup>)

**NITIUM BUISSON**

Bromure de radium suractivé  
enrichi en rayonnement alpha

**Crayon.**

Traitement des métrites chroniques.  
Curettage médical.

**Ovules.**

Vaginites.

**Pommade.**

Dermatoses. Bartholinites. Chancres  
mous.

Chaque crayon, ovule ou tube de  
pommade contient 6 microgrammes de  
bromure de radium suractivé.

**Etablissements Albert BUISSON**

157, rue de Sèvres. — PARIS.

---

**NITRITE DE SOUDE ROUSSEL****Indications.**

Hypertension artérielle permanente,  
néphrite chronique (mal de Bright),  
artériosclérose.

**Doses et modes d'emploi.**

*Sirup.* — 5 cgr. de nitrite par cuil-  
lerée à café (1 à 3 par jour).

*Gouttes.* — X gouttes = 0.05 de ni-  
trite. X à XXX gouttes par jour.

**Pharmacie ROUSSEL**

10, rue Washington. — PARIS-VIII<sup>e</sup>

**NITROÏL LEYSIN**

Pour administration per os

Dissolvant physiologique et éliminateur réel de l'acide urique et de ses composés.

**Présentation.** — Cachets.

**Indications.** — Rhumatismes aigus et chroniques, articulaires et musculaires.

**Propriétés.** — Solubilise les concrétions, dissout et élimine les urates.

**Posologie.** — Un cachet avant chacun des trois repas du matin, de midi et du soir, avec un demi-verre d'eau ordinaire.

Supprimer les eaux minérales.

**Les Laboratoires LEYSIN**

1 bis, rue Molitor — PARIS (XVI<sup>e</sup>)

Téléphone : Auteuil 14-73.

Si le "DICTIONNAIRE DE SPÉ-  
CIALITÉS PHARMACEUTIQUES"  
vous rend des services, engagez les  
Pharmaciens Spécialistes à y souscrire,  
ce qui nous permettra de le perfec-  
tionner et d'en augmenter le tirage.



## NITROYL LEYSIN INJECTABLE

Sels de Terres Rares. Rigoureusement exempte d'alcaloïdes anesthésiques.

**Présentation.** — Ampoules stérilisées entourées chacune d'un condensateur.

**Indications.** — La plupart des accidents arthritiques : Rhumatismes aigus, chroniques, déformants, articulaires, musculaires. Limitations des mouvements articulaires, ankyloses, arthrites, sciaticques, lumbagos, névralgies faciales, douleurs intercostales.

**Propriétés.** — Provoque une dispersion moléculaire immédiate des concrétions, laquelle se traduit par une disparition extrêmement rapide des phénomènes morbides et par une liberté relative presque immédiate des mouvements, dans les cas de limitation de ces derniers. Les névralgies faciales rebelles cèdent ordinairement en une vingtaine d'applications.

**Posologie.** — En général, proportionner le nombre d'injections de une ampoule chacune au volume de l'articulation ; 4 à 6 dans les arthrites de la hanche ; 4 dans le creux cotyloïde dans les arthrites coxo-fémorales ; 4 également pour l'épaule, genou, malléoles ; 3 pour le coude, le poignet ; 1 à 2 pour les articulations digitales.

Toujours le plus près possible de l'interligne articulaire. Eviter de laisser s'écouler plus de 24 heures entre chaque application. L'injection est pratiquement indolore. Cependant, pour les sujets très sensibles, la faire précéder de 1/2 cc. de solution à 2 0/0 de Novocaïne.

**Sciatique.** — Chaque jour, 2 à 3 injections le plus près possible du point d'émergence, 2 dans le creux cotyloïde, 1 ou 2 sur le trajet. Il existe des ampoules de Nitroyl spéciales pour la sciatique ; ne devant pas être utilisées pour d'autres affections.

La médication est inoffensive. Des doses de trente injections chaque jour peuvent être administrées sans inconvénient.

Pendant la durée du traitement, toujours prescrire le *Nitroyl Leysin* ordinaire, en Cachets, à la dose de 3 cachets à prendre avant les repas du matin, de midi et du soir. Continuer cette médication environ un mois après la fin du traitement par les piqûres.

Prix sans engagements.

En Pharmacie : 56 francs.

Au Corps Médical : 41 francs

Formuler : 1 boîte Ampoules *Nitroyl Leysin Injectable*.

**Les Laboratoires LEYSIN**

1 bis, rue Molitor — PARIS (16<sup>e</sup>)

Téléphone : Auteuil 14-73

**NOPIRINE VICARIO**

Aspirine Phénédine caféinée

Action antinévralgique plus rapide et plus durable que l'Aspirine.

**Mode d'emploi :**

Comprimés : 2 à 3 par jour.

Granulés : 2 à 3 cuill. à café par jour.

**Indications.** — Névralgies, rhumatismes. Migraines arthritiques. Céphalées des neurasthéniques. Grippe, etc.

**Laboratoire VICARIO**17, boulevard Haussmann — PARIS (9<sup>e</sup>)**NOVARGYRE**

(Ampoules Guillaumin  
à l'oxycyanure d'hydrargyre indolore)

**Comp. os.** — Les ampoules de Novargyre contiennent : Oxycyanure d'hydrargyre : 1 centigr. ; Stovaine : 1 centigr. ; Eau distillée : 1 cm cube.

**Propriétés.** — Solution très stable, rigoureusement dosée, neutre, indolore, ne coagulant pas les albuminoïdes, d'une action très prompte et très sûre.

**Indications.** — Accidents syphilitiques.

**Mode d'emploi.** — Injections intra-musculaires tous les deux jours de 1 à 2 cc. selon l'intensité de la maladie ou la susceptibilité du sujet. Faire huit à douze injections et laisser reposer le malade pendant une ou deux semaines. Renouveler ensuite le traitement s'il est nécessaire.

**Laboratoires André GUILLAUMIN**

13, rue du Cherche-Midi. — PARIS

## NOVARSENOBENZOL

Dioxydiaminoarsenobenzol-méthylène  
sulfoxyrate de soude

Mêmes indications que l'Arsenobenzol

S'emploie principalement dans la syphilis en injections intra-veineuses, à doses progressives de 0 gr. 15 à 1 gr. 05. Soluble dans l'eau distillée; il n'y a pas lieu d'alcaliniser les solutions.

Peut également être utilisé en injections intramusculaires, en lavements et comme topique local (Angine de Vincent, etc.).

Littérature sur demande

**Etablissements POULENC Frères**

86 et 92, Rue Vieille-du-Temple — PARIS

*R. C. Paris 5386*

---

## NUCLEARISITOL ROBIN

Association de la combinaison végétale  
nucléophosphatée avec le méthylarsinate  
Nucléophosphate de chaux et de soude  
méthylarsiné.

Comprimés. — Ampoules injectables.

**Doses et Mode d'emploi.** — Adultes :  
4 à 6 comprimés ou 1 à 2 injections  
hypodermiques par 24 heures.

**Prop. Thér.** — Antituberculeux, Reconstituant puissant.

**Indications.** — Cachexie des pays  
chauds, fièvres paludéennes, syphilis,  
tuberculose, scrofule, lymphatisme,

**Laboratoires M. ROBIN**

13, Rue de Poissy — PARIS

## NUCLEATOL ROBIN

Combinaison de Nucléophosphates  
d'origine végétale

Granulé : Nucléophosphate de chaux et de soude.

Injectable : Nucléophosphate de soude pur.

**Doses et mode d'emploi.** — Adultes : 4 à 6 cuillerées-mesures de granulé aux repas, ou 1 ou 2 ampoules en injection par 24 heures.

**Prop. théér.** — Exaltant de la Phagocytose, abaisse la température en quelques heures. Effets analogues à ceux des ferments métalliques ou les colloïdes.

**Indications.** — S'emploie dans les convalescences, les débilités, les cachexies; provoque la défervescence dans les fièvres infectieuses, puerpérales, érysipèles, typhoïdes, etc.; s'emploie aussi préventivement dans les opérations chirurgicales.

**Laboratoires M. ROBIN**

13, rue de Poissy — PARIS

---

## NUCLEO-FER GIRARD

**Forme.** — Pilules de 0 gr. 10 de Nucléinate de fer, exempts de produits provenant de la désintégration du noyau nucléinique (créatinine et bases xanthiques).

**Propr. thérap.** — Les expériences faites par le Docteur Dor et poursuivies dans les Hôpitaux de Paris ont prouvé :

1° qu'il accroît, en quelques jours, de 30 à 90 % la teneur des globules en hémoglobine;

2° que le Nucléo-Fer était, de tous les ferrugineux, le mieux supporté par les estomacs de chlorotiques.

**Indications.** — Anémie et plus spécialement l'Anémie nerveuse.

Prix : le flacon de 80 pilules, 5 fr.

**Laboratoire A. GIRARD**

48, rue d'Alésia — PARIS



## NUJOL

### Huile de Vaseline

**Description.** — Le NUJOL est une huile de vaseline parfaite bicolorée, inodore et sans goût, possédant un degré exactement défini de viscosité et de densité.

**Indications.** — Le NUJOL est spécialement indiqué pour le traitement de la constipation. Il est particulièrement recommandé pendant la grossesse et la période d'allaitement. Le NUJOL peut être administré en toute confiance à tous les âges et dans toutes conditions de santé.

**Doses.** — Pour les adultes : Une cuillerée à bouche soir et matin, à jeun.

Pour les enfants : D'une demi-cuillerée à une cuillerée à café, suivant l'âge.

Préparé par les

### Laboratoires du NUJOL

Standard Oil Co., (NEW JERSEY)

Chez tous les pharmaciens ou directement chez l'agent de vente : A. W. B. SCOTT, ph. - drogu., 38, rue du Mont-Thabor, PARIS.

## NUTROMALT

**Composition.** — Maltose 30 %, Dextrines 67 %, Chlorure de Sodium 1 %, H<sub>2</sub>O 2 %.

Sucre nutritif ne fermentant pas dans l'intestin. Complément indispensable du lait de vache dans l'allaitement artificiel.

**Forme.** — Poudre.

**Indications.** — Affections gastro-intestinales, selles acides et diarrhétiques des nourrissons et des enfants.

**Doses.** — Nourrissons de 1 mois : 4 1/2, cuillerées à café par 2-3 décilitres de lait. Doses variables suivant l'âge.

### Etablissements WANDER

58, Rue de Charonne — PARIS (XI<sup>e</sup>)



**NYCTAL**

Comprimés

**Compos.** — Bromdiéthylacétylurée.**Action.** — Réunit l'action hypnotique des produits du groupe "Véronal" et l'action sédatrice des bromures.**Indications.** — Toutes les insomnies ; affections nerveuses et mentales.**Forme pharmaceutique.** — Comprimés dosés à 0,35 de Bromdiéthylacétylurée.**Doses.** — Action sédatrice : 1 comprimé toutes les 4 heures.

Action hypnotique : 2 à 3 comprimés le soir, dans une infusion chaude.

**Laboratoires DURET & REMY**5, Avenue des Tilleuls — PARIS (18<sup>e</sup>)

Le Dictionnaire de Spécialités Pharmaceutiques deviendra le pendant du Formulaire Magistral sur le bureau du médecin.

## OCRÉINE GRÉMY

Extrait de corps jaune de l'ovaire.  
Diagnostic facile et sûr de tous les troubles  
menstruels (1).

Quelles que soient leur nature, leur intensité, leur fréquence, les troubles menstruels ont pour seules causes soit l'insuffisance ovarienne, soit l'insuffisance thyroïdienne. Ils cèdent à l'administration opportune de l'Ocréine ou de la Thyrénine.

Le diagnostic entre l'une et l'autre insuffisance dépend uniquement de la fréquence, de l'abondance et de la durée de l'écoulement.

Troubles Menstruels	CAUSES	TRAITEMENT
Règles rares.....	Insuffisance ovarienne Id. Id.	<b>OCRÉINE GRÉMY</b> Deux à cinq pilules tous les jours pendant les huit jours qui précèdent les règles et pendant tout le temps que dure l'écoulement sanguin. Gouttes d'Ocréine : Dix gouttes correspondent à une pilule.
Règles peu abondantes.....		
Règles douloureuses		
Accès d'oppression, palpitations, bouffées de chaleur.....	Id.	
Règles fréquentes..	Insuffisance thyroïdienne Id. Id.	<b>THYRÉNINE GRÉMY</b> Une pilule par jour pendant deux jours, puis alternativement une et deux, puis deux pilules par jour. Le traitement commencera huit jours après la fin des dernières règles et se prolongera jusqu'à la fin de la période menstruelle suivante. Recommencer huit jours après jusqu'à cessation des troubles. (Tablettes : doses doubles).
Règles abondantes.		
Règles de trop longue durée.....		
Migraines, ordines transitoires, frilosité, douleurs rhumatoïdes....	Id.	
Aménorrhées Myxœdème frust Obésité, Rhumatisme chronique	Insuffisance ovarienne et insuffisance thyroïdienne associées.	<b>THYROCRÉINE GRÉMY</b> Deux à six pilules par jour pendant vingt jours par mois ; y associer suivant les cas deux à quatre pilules d'Ocréine, ou une à deux pilules de Thyrénine.

(1) Nous ne comprenons sous cette dénomination que les troubles de la période cataméniale en dehors de tout état pathologique, c'est-à-dire en exceptant tous les cas où une tumeur ou une infection en sont la cause première.

14, Rue de Clichy — PARIS (9<sup>e</sup>)

**ÆNOPHOS**

*Acides hydro-éthylène-phosphoriques*  
*Reminéralisation phospho-dolomitique*  
Méthode des Professeurs DUBARD et VOISENET, de Dijon.

**Prop. thér.** — Neurotonique. Reconstituant énergétique ; *fixateur électif* de la magnésie et de la chaux (*voir fiche DOLOMA*). Médication phosphorique rationnelle.

**Indications.** — Phosphaturie, neurasthénie, psychasthénies, surmenages physique et nerveux, *cancers, tuberculose*.

**Doses et mode d'emploi.** — A chaque repas : 1 cuill. à soupe d'*Elixir* ou 2 cuill. à café de *Granulé*.

Pour la cure reminéralisante, *voir 'DOLOMA'*.

**Granulé :** le flacon, 11 fr. (impôt compris).

**Elixir :** le flacon, 15 fr. (impôt compris).

**Laboratoire d'Etudes Biologiques**

29, Place Bossuet — DIJON

Téléphone : 16-42

Nous vous serons reconnaissants de  
nous faire connaître les modifications  
que vous jugerez utiles d'apporter à  
cet ouvrage.

## OLÉO-BI " ROCHE "

Pour injections intramusculaires

L'Oléo-Bi « Roche » est une suspension huileuse renfermant à l'état ultra divisé un oléate de Bismuth  $(C_{17}H_{33}COO)_2Bi$ . Cette suspension ne dépose pratiquement pas, même après de longs mois et peut être facilement réhomogénéisée instantanément par simple agitation de l'ampoule.

### Avantages.

Pas d'action irritante ; injections indolores (sauf sensibilité individuelle), administration commode, sans interrompre les occupations du malade ; effet thérapeutique certain et tolérance parfaite.

### Indications.

Toutes les formes de la syphilis primaire, secondaire ou tertiaire, surtout chez les mercuro et arséno-résistants, chez les malades qui ne supportent pas As ou Hg, ou chez lesquels on veut appliquer des cures mixtes et combinées avec As ou Hg.

### Traitement.

Le Traitement consiste en séries de 12 à 20 injections de 2 cc. à raison de 1 ou 2 ampoules (2-4 cc.) tous les 4 jours par exemple ; laisser un mois de repos entre chaque série d'injections.

### Technique.

Faire l'injection intramusculaire profonde dans la partie supérieure de la fesse (au-dessus de l'horizontale passant par le sommet du pli inter-fessier) ; bien s'assurer que l'aiguille n'a pas pénétré dans une veine ; se servir d'une aiguille de 5 cm, d'ouverture assez large (8/10<sup>e</sup> de mm.) ; laisser le patient immobile pendant quelques minutes après l'injection.

Boîte de 12 ampoules de 2 cc.

Chaque ampoule de 2 cc

= 0.50 Oléo-Bi = 0.10 Bimétal

### Produits

F. HOFFMANN-LA ROCHE et Cie

21, place des Vosges, 21.

PARIS-III<sup>e</sup>

## OLEO-IODE DUBOIS

Huile iodée à 50 %

**Composition.** — Un centimètre cube d'OLEO-IODE contient 50 centigr. d'iode, sous forme d'éthers gras iodés.

**Indications.** — Par sa forte teneur en iode et sa mise en liberté lente et progressive, l'OLEO-IODE permet une action continue, et la constitution d'une réserve médicamenteuse qui n'est assimilée que peu à peu.

Il convient tout particulièrement dans les rhumatismes déformants et articulaires, l'artério-sclérose, la syphilis tertiaire et toutes ses manifestations, la tuberculose, etc., où l'action thérapeutique est incomparable.

**Posologie.** — Capsules : 2 à 5 par jour aux repas. — Ampoules : 1, 2 et 5 cc. ; tolérance parfaite de doses répétées.

**Laboratoires BOTTU**

(Laboratoire du Néol et Laboratoire Dubois réunis)

35, Rue Pergolèse — PARIS (16°)

## OLEO-MEL LAXATIF

Gelée de miel à l'huile de paraffine

**Formule.** — Huile de paraffine extra  
neutre à viscosité maxima et }  
spéc. raffinée p. l'usage interne } P. E.  
Miel surfin 1er choix

**Indic.** — L'association de ces 2 substances réalise une synergie parfaite qui relève, p. le traitement de la Constipation et des affections gastro-intestinales, de toutes les indic. et de la posol. même de l'huile de paraffine. **Action mécan. Innocuité absolue.**

**Prép.** — L'Oléo-mel, préparé p. un procédé spéc., se présente sous forme d'une gelée homogène, absolument stable et inaltérable ; il conserve tout l'arôme et toute la saveur du miel, ce qui en fait une médication des plus agréables et des plus faciles à prendre.

**Laxatif idéal des nourrissons et des pers. délicates.** — Prix : 6 fr. 75.

**Laborat. DELFOUR, à POUILLON (Landes)**

## OLÉOLAXINE

**Composition :**

Huile de paraffine chimiquement pure préparée pour l'usage interne et aromatisée à l'essence d'anis.

**Action :**

Mécanique et lubrifiante.

**Indications :**

Constipation chronique habituelle.

**Dose :**

Une à deux cuill. le matin, à jeun, et le soir en se couchant.

**Laboratoires DURET & REMY**

5, Avenue des Tilleuls — PARIS (18<sup>e</sup>)

---

## OPHTALMINE

**Indic. therap.** — Antisepsie oculaire.

Arrêt de la Cataracte, Conjonctivites, Blépharites, Presbytie prématurée, etc., etc.

**Doses et Mode d'emploi.** — Pommade, deux applications par jour.

**Docteur M. LEPRINCE**

62, rue de la Tour  
PARIS (XVI<sup>me</sup>)



## OPOCALCIUM

### du Docteur GUERSANT

#### Polyopothérapie - Reminéralisation

**Composition.** — Extrait sec des glandes à sécrétion interne : Parathyroïde, surrénale, thymus ; poudre d'os frais, sels calciques, fluorure de calcium, silice, manganèse, magnésie.

**Formes.** — Cachets, comprimés et granulés.

**Opocalcium arsénité** : Chaque cachet est dosé à un centigr. de méthylarsinate disodique.

**Prop. therap.** — La déminéralisation est toujours due à la déficience des glandes endocrines : Parathyroïde, surrénale, thymus. Ces glandes régissent le métabolisme dans l'économie de tous les minéraux. Par leur action, l'*Opocalcium* assure la reminéralisation totale.

Pour réaliser une méthode thérapeutique rationnelle, les minéraux associés aux extraits de glandes sont d'origine organique, par conséquent à orientation vitale ; leur fixation est par conséquent assurée : Os frais et sels calciques (rendus assimilables selon la formule Ferrier).

**Indications.** — Tuberculose, Neurasthénie, Surmenage, Débilité, Anémie, Croissance, Convalescence, Lymphatisme, Rachitisme, Fractures, Carie dentaire.

#### Doses et mode d'emploi :

**Adultes** : 3 cachets ou 4 à 6 comprimés ou 3 cuillerées à dessert de granulé par jour.

**Enfants** : Jusqu'à 10 ans : 1 cachet ou 2 comprimés par jour, ou 3 cuillerées à café de granulé ; jusqu'à 5 ans : 2 cuillerées à café par jour.

#### Laboratoire de l'OPOCALCIUM

**Albert RANSON**

Docteur en Pharmacie

121, Avenue Gambetta — PARIS (20<sup>e</sup>)

(Télép. : Roquette 80-31)

## OPOCHLORINE

**Compos.** — L'OPOCHLORINE est un complexe de chloramine, de sels biliaires purifiés, de secretine et de charbon végétal. La chloramine ou sodium paratoluène sulfochloramine a été indiquée p. la 1<sup>re</sup> fois par Carnot ds le traitement des auto-intoxications intestinales; elle n'est ni toxique, ni irritante à dose thérapeutique.

**Prop. therap.** — Cet auteur a démontré l'action nettement stérilisante de ce dérivé chloré dans la dysenterie amibienne, la typhoïde, la paratyphoïde, etc. On ne saurait d'autre part mettre en doute l'importance des sels biliaires dans les phénomènes de digestion intestinale. Les travaux de Pavlow ont bien mis en lumière l'action excitante de la bile vis-à-vis de la sécrétion pancréatique et intestinale. Le glycolate de soude et le taurocholate qui constituent les sels biliaires possèdent la propriété de solubiliser les savons provenant de la digestion des graisses, savons qui s'emparent à leur tour des acides gras libérés. Les sels biliaires sont de plus antifermentescibles et antiseptiques. Le rôle de ces sels dans la digestion intestinale est donc des plus importants. La secretine a été isolée par Bayliss et Starling de la macération bouillie et acide de muqueuse intestinale, son rôle est de favoriser la sécrétion biliaire et pancréatique, et de provoquer le péristaltisme intestinal. Le charbon végétal possède un grand pouvoir de fixation et d'absorption vis-à-vis des sécrétions microbiennes. L'association synergique de ces différentes substances font de l'OPOCHLORINE un des plus puissants choléoprotectiques connus.

**Indic.** — Dyspepsies intest., tympanisme, entérocolite muco-membraneuse, lithase intestinale (Dabney), coliques hépatiques (Blankaert, Portal, Gautier), Ictère, Cholémie, constipation (Nigay), entérite des enfants avec selles fétides (Cruet).

**Dose et mode d'emploi.** — Adultes, 2 à 6 comprimés p. jour aux repas; enfants jusqu'à 16 ans, 1 à 3 comprimés selon l'âge.

— Société Alsacienne de Laboratoires —  
23, rue d'Ouessant, Paris-XV<sup>e</sup>

**OPOSYNERGINES**

SYNERGIES  
ENDOCRINO  
MINÉRALES

Complexe d'Autacoïdes endocriniens  
et de sels minéraux biotiques

**Composition.** — Ensemble rationnel d'autacoïdes hormoniqnes des glandes à sécrétion interne et d'organes régularisant la morphogénèse, associés à un complexe de substances organo-minérales sensibilisées, à orientation vitale, selon l'expression même d'Albert Robin, le fluor, le calcium, le magnésium, le phosphore isolés de la partie interne de l'écaille d'huître, le fer, le manganèse, le vanadium sous forme d'alginoides extraits du cytoplasma de certaines variétés d'algues marines.

**Forme pharmaceutique.** — Comprimés dragéifiés se dissolvant dans l'intestin.

Deux formules :

1<sup>o</sup> Formule M destinée au sexe masculin à base d'autacoïdes de la glande interstielle du porc cryptorchide.

2<sup>o</sup> Formule F destinée au sexe féminin, renferme l'ensemble des sécrétions internes de l'ovaire et des glandes mammaires. Cet ensemble déclanche le stimulus régulateur du métabolisme chez la femme.

**Indications.** — *Enfants*: Troubles de la croissance, dystrophie infantile. Enfants retardés dès leur naissance, soit au point de vue du poids, de la parole, de l'état mental. Rachitisme, chlorose de la puberté, etc.

*Adultes*: Atrophie polyglandulaire. Tous états d'asthénie, impuissance, puérilisme mental, maladie de Dercum, certaines migraines par insuffisance thyroïdienne. Consolidation des fractures, sénilité précoce, etc.

*Vieillards*: Séquelles de la vieillesse, friabilité, ostéomalacie, cancer.

Dans ce dernier cas, l'emploi des Oposynergines est justifié par les travaux de Rohdenburg, Bulloch et Johnston. Ces auteurs ont démontré que l'ablation de la thyroïde, du thymus, des testicules, augmente la réceptivité au cancer.

Chez des sujets immunisés, cette ablation tend à diminuer l'immunité, tandis que l'administration des sécrétions internes de ces glandes tend au contraire à renforcer cette immunité.

**Dose et mode d'emploi des Oposynergines.**

*Enfants:* de 1 à 5 ans,  $\frac{1}{2}$  à 2 comprimés par jour écrasés dans un peu de lait; de 5 à 15 ans, 2 à 6 comprimés par jour.

*Adultes et Vieillards:* 4 à 8 comprimés par jour, et selon l'avis du médecin.

Nota. — L'action des Oposynergines est lente, mais certaine. Dans certains cas que seul le médecin pourra déterminer, il y aura lieu de poursuivre le traitement pendant des mois et même des années, avec des périodes de repos de 10 jours par mois.

Ne pas croquer ces comprimés, les avaler avec une gorgée de liquide quelconque.

---

**SOCIÉTÉ FRANÇAISE D'OPOTHERAPIE**

**Laboratoires G. CHAMAGNE**

docteur en pharmacie

58, rue Taitbout, 58. — PARIS

## OPOTHERAPIE CHAIX

Le **Laboratoire CHAIX** prépare tous les Extraits glandulaires sous les trois formes usuelles :

« Injectable » ; « Cachets » et « Tablettes » et, sur demande médicale, tous les Extraits associés.

### PRODUITS SPÉCIAUX

**Colloïdogénine**, du docteur Bayle (ampoules et sirop). Tuberculose (pulmonaire, ganglionnaire, osseuse).

**Succomusculine** (Voir paragraphe spécial).

**Splénomédulla** (extrait splénique et médullaire) ampoules et sirop. Paludisme et anémie consécutive.

**Ostéomyéline** (extr. de moelle osseuse). Chloro-anémie. Leucémie.

**Placentase**. Galactagène.

**Glycérohépatéine**. Insuffisance hépatique. Diathèse urique.

**Glycéropneumine**. Affections pulmonaires.

**Sphygmotopique**. Hémorroïdes.

### COMPRIMÉS PHYSIOLOGIQUES

Pepsine — Pancréatine — Diastase  
Ptyaline — Trypsine — Entérokinase

### PILULES

d'Extrait biliaire (Choléase CHAIX)  
d'Entérokinone, de Glycogène.

### Laboratoire CHAIX

**CAZIN & C<sup>ie</sup>**, *Pharmaciens de 1<sup>re</sup> Classe, Succ<sup>rs</sup>*

10, rue de l'Orne — PARIS (15<sup>e</sup>)

Téléphone Ségur 12-55.



## OPOTHERAPIE CHOAY

### 1° OPOTHERAPIE UNIGLANDULAIRE : Extraits totaux CHOAY

Poudres obtenues par dessiccation rapide des tissus glandulaires, dans le vide profond et à froid. Equivalents aux organes frais dont elles ne diffèrent que par simple élimination d'eau. (CHOAY, *Des extraits opothérapiques*, Vigot, éditeur, Paris.)

Le thérapeute dispose de tous extraits : Bile, Cérébral, Corps Jaune, Entérique, Gastrique, Hématique, Hépatique, Hypophysaire (glandes totales, lobes antérieurs ou lobes postérieurs), Mammaire, Moelle épinière, Moelle osseuse, Myocardique, Orchitique, Ovarien, Pancréatique, Entéro-Pancréatique, Parathyroïdien, Placentaire, Prostatique, Pulmique, Rénal, Sérum sanguin, Splénique, Surrénal (glande totale ou substance corticale), Thymique, Thyroïdien.

**Prescrire** : (A) *Voie digestive* : Comprimés, ou cachets, ou pilules CHOAY, à l'extrait (indiquer la sorte).

**Doses** : Adultes, de 2 à 8 par jour aux repas. Enfants de 10 ans, la moitié; de 5 ans, le tiers; de 2 ans 1/2, le quart des doses d'adultes.

(B) *Voie injectable* : Ampoules CHOAY à l'extrait (indiquer la sorte).

**Doses** : Généralement une ampoule de 1 cc, tous les deux jours, sauf dans certains cas spéciaux (obstétrique, gynécologie, etc.).

### 2° OPOTHERAPIES ASSOCIÉES :

#### Syncrines CHOAY

Les troubles des glandes endocrines sont presque toujours complexes par synergie des sécrétions internes. Pour combattre ces troubles le praticien dispose, d'extraits opothérapiques associés, les Syncrines, dont les formules correspondent aux cas les plus fréquents de Syndromes pluriglandulaires.

**Prescrire** : Comprimés, ou cachets, ou ampoules Syncrines CHOAY, formule n°

**Syncrines CHOAY** : N° 1, Pluriglandulaire — N° 2, Surréno-Hypophysaire — N° 3, Thyro-Surréno-Hypophysaire — N° 4, Thyro-Ovarienne — N° 4 bis, Surréno-Ovarienne — N° 5, Thyro-Orchitique — N° 5 bis, Surréno-Orchitique — N° 6, Hypophyso-Orchitique — N° 6 bis, Hypophyso-Ovarienne — N° 7, Thyro-Hypophyso-Ovarienne — N° 7 bis, Thyro-Hypophyso-Orchitique — N° 8, Peptosthénie (glandes digestives). — N° 10, Placento-Mammaire, etc.

**Doses** : *Voies digestives*, 2 cachets ou comprimés par jour, aux repas. — *Voie injectable*, généralement une ampoule tous les deux jours.

#### Laboratoire CHOAY

48, Rue Th.-Gautier — PARIS (Téléph. Aut. 44-09)



**OPOTHERAPIE FOURNIER**

Extraits totaux préparés à froid dans le vide

Endocrisines (voir ce mot). — Tous organes : Thyroïde, ovaire, hypophyse, glande mammaire, surrénale, foie, rein, thymus, testicule, pancréas, placenta, etc.

**Forme.** — 1° *Cachets* à toutes doses (sur demande médicale).

**Doses** usuelles toutes préparées. — Thyroïde, 0,025 mgr., 0,10 cgr. ; ovaire, 0,10 cgr. ; orchitine, 0,20 cgr. ; surrénale, 0,10 cgr. ; hypophyse, 0,10 cgr. ; foie, 0,50 cgr. ; rein, 0,25 cgr.

Prix : La boîte, 8 fr. ; 10 fr. ; 12 fr.  
selon dosage

*Cachets pluri-glandulaires*

M, sexe masculin.

F, sexe féminin.

Troubles de croissance, infantilisme, arriération.

2° *Ampoules* :

Thyroïde. Ovaire. Surrénale. Hypophyse. Orchitine. Rate. — Association hypo-surrénale. Asthme. — Hypophyse lobe-postérieur, usage obstétrical.

Formuler : Endocrisines-glande injectable Fournier.

Prix : 8 fr. 50

**Laboratoires FOURNIER Frères**

26, Boulevard de l'Hôpital — PARIS

**OPOTHÉRAPIE "MONCOUR"**

(Voir : Sphérulines « Moncour » et  
Parathyrocalcine)

Extraits totaux d'organes sélection-  
nés, préparés à froid, dans le vide  
profond.

**Formes.** — 1° SPHERULINES à tous  
extraits d'organes. Rigoureuse-  
ment dosées. Absolument inalté-  
rables et toujours solubles grâce  
à leurs enrobages spéciaux.

2° Cachets aux mêmes doses  
que les SPHERULINES, ou, sur  
demande, à toutes doses.

**Doses** (Voir : Sphérulines). — Sui-  
vant les préparations : 0 gr. 10,  
0 gr. 20, 0 gr. 30. — Sphérulines  
parathyroïdiennes : 0 gr. 001. —  
Bonbons Thyroïdiens : 0 gr. 01.

**Mode d'emploi.** — *Toutes les Sphéru-  
lines (monergiques et synergiques)  
se prescrivent : 1 à 6 par jour ; sauf  
Sphérulines hépatiques et rénales :  
1 à 16 par jour.*

SPHERULINES et cachets SYNER-  
GIQUES « Moncour » bi et pluri-  
glandulaires, à toutes associa-  
tions opothérapiques :

Thyro-Ovariennes, Thyro-Orchitiques, Hy-  
pophyso-Ovariennes, Surréno-Hypophysal-  
res, Surréno-Ovariennes, etc., etc.

*Sur demande, toutes préparations ou  
associations opothérapiques spécia-  
les en SPHERULINES ou Cachets.*

**Produits Opothérapiques MONCOUR**

49, av. Victor-Hugo - BOULOGNE-PARIS

Téléphone : BOULOGNE 114

## OPOZONES LUMIÈRE

**Constitution.** — Préparations opothérapiques, à base de glandes fraîches, obtenues par un procédé, entièrement nouveau, présenté par MM. A. Lumière et Chevrotier, à la Société de Thérapeutique de Paris (23 octobre 1912), fondé sur les propriétés absorbantes de certains sels inertes. Ces préparations renferment intacts tous les éléments chimiques et biologiques de la glande. Ils sont glutinisés et dragéifiés, ce qui facilite leur conservation et permet d'éviter l'action trop hâtive des sucs digestifs.

Les Laboratoires Lumière préparent des Opozones à base de tous organes. Chaque Opozone correspond à son poids de glande fraîche (0 gr. 20).

Produits spéciaux des Laboratoires A. LUMIÈRE

M. SESTIER, Pharmacien

9, cours de la Liberté — LYON

Ce n'est pas nous que vous devez remercier, si cet ouvrage vous rend service, ce sont les Spécialistes qui en font les frais. Et vous ne pouvez mieux le faire qu'en prescrivant leurs produits.

## OPOZYMASES

Les **Opozymases** représentent une forme *rationnelle et nouvelle* de l'*opothérapie gastro-intestinale*.

**Forme Pharmaceutique.** — Comprimés dragéifiés.

**Composition.** - Comprimés blancs à base d'*Hormones gastriques et parotidiennes* solubles dans les sécrétions stomacales.

Comprimés roses à base d'*Hormones Coecales, pancréatiques et hépatiques* solubles seulement dans le suc intestinal.

Cette méthode permet donc de faire agir synergiquement les enzymes de la digestion dans leur propre milieu et par conséquent dans les conditions d'activité les meilleures.

Les **Opozymases** sont riches en *Vitamines et Homo-stimulines spécifiques*. Ce sont de puissants Catalyseurs que l'on emploiera avec succès dans toutes les affections des organes digestifs et du Foie par déficience ou excès des sécrétions *endo* ou *exocrines*.

**Posologie.** — *Adultes et Enfants* : Deux comprimés à chacun des principaux repas ; un blanc quelques minutes avant le repas, un rose au milieu du repas. Ces doses peuvent être doublées sans inconvénient.

Ce traitement ne comporte aucune contre-indication.

*Spécimen sur demande à MM. les Médecins*

Société Française d'Opothérapie  
**Laboratoires G. CHAMAGNE**  
58, rue Taitbout — PARIS (9<sup>e</sup>)

## ORARGOL AMICROS

**Formes.** — ORARGOL INJECTABLE (titré à 0.5 %) solution isotonique. — a) Bte 6 ampoules 5 cc (médecine générale); b) Bte 1 ampoule 10 cc (chirurgie, traitements pré et post-opératoires).

ORARGOL NON INJECTABLE (titré à 1 %). — a) Gouttes d'Orargol. Grand flacon (60 gr. environ); b) Rhino-Orargol O. R. L. Petit fl. 20 gr. environ) Oto-Rhino-Laryngologie. Ophtalmologie.

**Indications.** — Tous les états infectieux, fièvre, septicémies, grippe, pneumonie, broncho-pneumonie, etc....

Traitements pré et post-opératoires.

On utilisera l'ORARGOL en injection dès le début d'une infection, seul ou combiné à la vaccinothérapie ou à la sérothérapie.

Non injectable: pansements en général.

**Posologie.** — A. AMPOULES. Injections de 5 à 20 cc. intra-musculaires ou intra-veineuses, tous les jours ou tous les deux jours. Chez les enfants, 1 cc, par année d'âge.

B. GOUTTES. Adultes: une cuillerée à café matin et soir; enfants, 20 à 100 gttes suivant l'âge dans une boisson quelconque.

C. ORARGOL O. R. L. — a) pour instillations nasales: 4 à 5 gttes dans chaque narine à l'aide de l'instillateur Amicros ou du Pulvargol. b) pour gargarismes: 10 à 15 gttes dans une tasse à café d'eau chaude, 2 fois par jour. c) Collyres.

### Laboratoire des PRODUITS AMICROS

L. FLAMENT, pharmacien de 1<sup>re</sup> classe  
42, rue des Martyrs, PARIS, 9<sup>e</sup>. - Tél. Trudaine 10-88

## OSTÉO-HÉPATINE

Opothérapie osseuse additionnée de 10 % d'extrait hépatique (moelle et os frais de veau).

**Dose.** — Tablettes friables. — Adultes : 3 à 5 tablettes par jour. — Enfants : 1 à 3 tablettes par jour, entières ou pulvérisées.

**Propriétés.** — Reminéralisant, récalcifiant organique toujours actif et puissamment actif. Se différencie des sels minéraux par une activité indiscutable, cliniquement établie.

“La reminéralisation doit être faite à l'aide de l'opothérapie osseuse en soutenant l'activité hépatique”. Travaux des professeurs A. Robln et Teissier (de Lyon).

**Indications.** — Tuberculose, Maladies osseuses et nerveuses, Grossesse, Allaitement, Croissance, Dentition, Rachitisme, etc.

Préparation sans similaires ni équivalents.

**Laboratoires A. DANIEL-BRUNET**

8, Rue de la Source — PARIS (16<sup>e</sup>)

Téléph. Aut. : 06-62

Demandez-nous tous les renseignements que vous ne trouverez pas dans cet ouvrage.



**OUABAÏNE ARNAUD**

Principe actif du *Strophantus Gratus*  
isolé par le procédé particulier  
du Professeur Arnaud

**Cardio-tonique énergique,**  
**diurétique puissant.**

**Formes.**

**Solubaïne** (voir à ce nom), Solution au  
1/1000 d'Ouabaïne Arnaud.

Le flacon : 9 francs

Comprimés au 1/10 de mmgr.

La boîte : 7 francs

Ampoules de 1 cc, au 1/4 de mmgr., p.  
injections intraveineuses.

Ampoules de 2 cc, au 1/2 mmgr., pour  
injections intramusculaires.

La boîte : 12 fr.

**Natibaïne** (voir à ce nom).

**Indications.**

Insuffisance du ventricule gauche : des  
Aortiques, des Cardio-rénaux, des Hy-  
pertendus, avec ou sans artério-sclé-  
rose.

Insuffisance du ventricule droit : des  
Lésions mitrales ou tricuspidiennes,  
des Péricardites et symphyses du pé-  
ricarde, de l'Emphysème, de l'Asthme,  
Myocardites d'origine infectieuse.

*Bien spécifier sur l'ordonnance*

« OUABAÏNE ARNAUD »

Les produits ci-dessus portent, com-  
me garantie, la signature du Professeur  
Arnaud.

Echantillons et Littérature :

**LABORATOIRE**  
**NATIVELLE**

49, boulevard de Port-Royal, 49  
PARIS

## OUATAPLASME

du D<sup>r</sup> Ed. LANGLEBERT

Pansement humide complet

Instantané, aseptique, émollient

**Indications.** — Furoncles, Anthrax, Abscesses, Brûlures, Eczéma, Phlébites, Coliques, Plaies Contuses.

**Mode d'emploi.** — Se prépare instantanément par simple immersion dans l'eau bouillie, chaude ou froide. Il peut être arrosé de substances médicamenteuses (Liquueur de Labarraque, Eau d'Alibour, Laudanum, etc.). Conserve son humidité pendant 24 heures.

Peut facilement se sinapiser en étendant à sa surface une couche de farine de moutarde qu'on aura au préalable délayée dans un peu d'eau froide; ainsi préparé, il est le cataplasme sinapisé idéal.

**ETABLISSEMENTS SABATIER**

10, rue Pierre-Ducreux — PARIS (16<sup>e</sup>)

---

## OVO-LÉCITHINE BILLON

**Prop. thér.** — L'Ovo-Lécithine agit comme un stimulant des fonctions de nutrition et d'assimilation; elle favorise l'hématopoïèse, empêche la déminéralisation phosphorée, relève l'énergie contractile du cœur et des muscles, etc.

**Formes et doses.** — Dragées à 0 gr. 05, 4 à 6 par jour (enfants 2 à 3); granulés à 0 gr. 10 par cuill. à café, 2 à 3 par jour (enfants 1 à 2); injections intra-musculaires une par jour.

**Indications.** — Neurasthénie, dépression nerveuse, chlorose, anémies de toute nature, lymphatisme, cachexie sénile, période de convalescence des états infectieux.

Littérature sur demande

**Etablissements POULENC Frères**

86 et 92, Rue Vieille-du-Temple — PARIS

R. C, Paris 5863

## OVOMALTINE

**Composition.** — Matières protéiques 14,2 %. Maltose 62,8 %. Dextrines 7,8 %. Corps gras 8,2 %, Cendres 3,7 %, Phosphore organique 1,18 % H<sup>2</sup>O<sub>2</sub>, 12 %. Diastases.

**Forme.** — Poudre irrégulière.

**Indications.** — *Aliment de force* pour tout organisme affaibli par le surmenage, la maladie ou la vieillesse. *Aliment remède et de régime* dans les affections gastro-intestinales. *Galactagogue* préparant et facilitant l'allaitement.

**Doses.** — *Enfants - Adultes*: 2 à 3 cuillerées à soupe par 20 à 25 centilitres de lait, de lait coupé d'eau, de thé, de café, etc.

*Préparer sans cuisson.*

Ne convient pas aux nourrissons.

**Etablissements WANDER**

58, Rue de Charonne — PARIS (XI<sup>e</sup>)

## OVULES ARISTARGOL

Traitement décongestif de l'utérus et de ses annexes

à base de glycérine solidifiée

Fusion lente et complète

**Composition.** — Aristargol, 0 gr. 20 ; Glycérine solidifiée, 15 gr.

**Propriétés thérapeutiques.** — Les Ovules aristargol constituent le meilleur antiseptique.

Décongestionnent rapidement la muqueuse et produisent un soulagement immédiat dans toutes les affections douloureuses. Leur fusion lente et complète assure un pansement de plusieurs heures.

**Mode d'emploi.** — Recommander à la malade de bien se garnir après l'introduction de l'ovule.

Laboratoire L. SCHAEERER

154, boulevard Haussmann. — Paris-VIII<sup>e</sup>  
Téléphone: Elysées 25-53

## OVULES CHAUMEL

Les Ovules à la Glycérine solidifiée, et aux principaux médicaments, constituent le mode de pansements vaginaux le plus commode.

### Indications :

*Aménorrhée.* — Ovules Chaumel Emménagogues (Apiol, Cannelle).

*Antisepsie.* — Ovules Chaumel acide borique.

*Congestions.* — Ovules Chaumel simples et ichtyol.

*Douleurs.* — Ovules Chaumel sédatifs (belladone-morphine).

*Inflammations.* — Ovules Chaumel résolutifs (iodure-belladone).

*Leucorrhée.* — Ovules Chaumel astringents (tanin-sulfate de zinc).

*Métrites.* — Ovules Chaumel ichtyol.

*Vaginites.* — Ovules Chaumel ichtyol.

### Établissements FUMOUE

78, Faubourg Saint-Denis — PARIS

---

## OVULES " ROCHE "

au Thigénol à 30 %

(Voir également page " Thigénol ")

**Prop. thér.** — Analgésiques, antiseptiques, décongestionnants et puissamment résolutifs. On constate au bout de quelques jours du traitement par les *Ovules " Roche "* la sédation complète des douleurs, et après quelque temps, l'arrêt complet des pertes. De même, les ulcérations rétrocedent rapidement et le volume des organes hypertrophiés diminue dans des proportions notables, ce qui permet de retarder, sinon d'éviter une intervention chirurgicale.

**Indic. thér.** — Vaginite, Vulvovaginites, Métrites, Paramétrites, Gonorrhée, Leucorrhée, Métrorrhée, etc., etc.

**Produits F. HOFFMANN-LA ROCHE & C<sup>ie</sup>**

21, Place des Vosges — PARIS

**OXYDOTHYRINE PÂRIS**

**Compos.** — La totalité des principes actifs de la glande Thyroïde privée de toxine par un procédé spécial. Est sans action sur le cœur.

**Indications.** — Embonpoint, Obésité, Fibrome, Goitre et tous les états dus à l'insuffisance Thyroïdienne.

**Forme.** — Dragées renfermant 0 gr. 10 de substance active.

**Posologie.** — 1 à 2 dragées par 24 heures prises de préférence le matin à jeun.

Prix : 12 fr. le flacon de 50 dragées

**Laboratoires Biologiques**

**André PÂRIS**

4, rue de La Motte-Picquet — PARIS (15<sup>e</sup>)

---

**OXYDOVARINE PÂRIS**

**Composition.** — Tous les principes actifs de l'ovaire. Corps jaune et cellules interstitielles.

**Forme.** — Dragées dosées à 0 gr. 10 de substance ovarique totale.

**Indications.** — Troubles de la menstruation, Retentissements pathologiques de l'ovariotomie, Irrégularités, Insuffisance, Douleurs périodiques, accidents de la ménopause, etc.

Prix : Le flacon de 50 dragées : 12 fr.

**Laboratoires Biologiques**

**André PÂRIS**

4, rue de La Motte-Picquet — PARIS (15<sup>e</sup>)

## PAIN ESSENTIEL

avec ou sans chlorure.

**Compos.** — Le « Pain Essentiel » est préparé avec des gruaux de blé dur, riches en gluten, additionnés de protéines du lait solubilisées.

**Présentation.** — Chaque baguette de 10 gr., représente la valeur nutritive de 16 gr. de pain ordinaire, et renferme 6 gr. d'hydrocarbures.

**Avantages.** — A été étudié pour convenir à tous les régimes. Très friable, mais oblige le malade à mastiquer ses aliments.

**Indic. therap.** — Produit de haute valeur nutritive. A recommander dans tous les cas de convalescences, surmenage et alimentation difficile; aux dyspeptiques, entéritiques et diabétiques légers. Aux obèses : maximum 3 à 4 baguettes par repas.

Donne d'excellentes panades galactagogues.  
Sans chlorure pour arthritiques et albuminuriques.

**Produits de Régime HEUDEBERT**

85, rue Saint-Germain — NANTERRE (Seine)

Ce n'est pas nous que vous devez remercier, si cet ouvrage vous rend service, ce sont les Spécialistes qui en font les frais. Et vous ne pouvez mieux le faire qu'en prescrivant leurs produits.



## **PAINS SPECIAUX HEUDEBERT**

Les Pains spéciaux Heudebert ont été créés pour l'alimentation des malades auxquels l'usage du pain est interdit.

### **Pour tous régimes.**

PAIN ESSENTIEL avec ou sans chlorure (v. article spécial).

### **Dyspepsie, entérite.**

Pains grillés, languets, gressins.

### **Constipation.**

Pain complet.

### **Obésité.**

Gressins, pain essentiel.

### **Diabète.**

Pain de gluten (régime très sévère, 5 à 10 % d'hydrocarbonés). Pain d'alcu-rone (régime sévère, 15 à 20 %). Spécial diabétique (régime normal, 30 à 35 % d'hydrocarbonés).

### **Albuminurie, arthritisme.**

Pain hypoazoté, biscottes, languets, et gressins sans sel.

### **PAINS DES VILLES D'EAUX.**

**Pain de Royat** (cœur, vaisseaux).

**Pain de Contrexéville** (rein, voies biliaires), **Pain de Châtel-Guyon** (constipation), **Pain de St-Nectaire** (albuminurie), **Languets de Plombières** (estomac, intestins), **Pain de Brides** (obésité), **Pain de Vittel** (arthritisme).

La haute valeur nutritive de ces pains permet de régler médicalement leur consommation.

### **Produits de Régime HEUDEBERT**

85, r. St-Germain. NANTERRE (Seine)

**PANBIASE ANTILUÉTIQUE**  
**CHARRON**  
**SERUM ANTISYPHILITIQUE**

**Indications**

Toutes les syphilis  
et toutes manifestations syphilitiques  
Aucune contre indication

**Posologie**

Une injection intra musculaire tous les  
deux jours  
De 30 à 50 injections  
pour une stérilisation

Prix. — 60 fr. la boîte de 8 ampoules

**LABORATOIRES CHARRON**

34, rue Galilée. — NANTES

**PANBIASE ANTIPHYMIQUE**  
**CHARRON**

**Composition.** — Sérum antituberculeux.

**Formes.** — Panbiase injectable en ampoules  
de 5 cc. pour voie intramusculaire et

Panbiase absorbable en cachets n° 1 bis.

**Indications.** — Tuberculoses pulmonaires à  
tous les degrés. — Tuberculoses extra-pul-  
monaires, lupus, adénopathie, etc.

Aucune contre-indication.

**Posologie.**

**Panbiase injectable :**

Une injection tous les deux jours.

Procéder par séries de 16 injections.

**Panbiase absorbable :**

Deux cachets par jour aux repas.

**Prix.**

Panbiase injectable :

28 francs la boîte de 8 ampoules.

Panbiase absorbable :

20 francs la boîte de 24 cachets.

**LABORATOIRES CHARRON**

34, rue Galilée. — NANTES

## PANBILINE

**Formes.** — Pilules et Solution.

**Définition.** — La Panbiline, Spécifique total des *Maladies du Foie* et des Affections qui en dérivent, est la seule médication agissant simultanément sur la sécrétion hépatique et sur l'excrétion biliaire.

**Composition.** — Elle associe synergiquement les Opothérapies Hépatique et Biliaire avec les meilleurs Cholagogues sélectionnés et réunit, en milieu glycérimé : Extrait hépatique, extrait biliaire intégral, extrait de Boldo, podophyllin (traces). La Panbiline n'est ni toxique, ni irritante, et ne contient ni sucre, ni alcool.

**Indications.** — Insuffisances hépatique et biliaire, Lithiase Biliaire (Coliques hépatiques, Ictères), Hépatisme-Arthritisme, Cholémie familiale, Diabète par Dyshépatie, Artériosclérose, Tuberculose et Lymphatisme justiciables de l'Huile de Foie de Morue, que la Panbiline remplace. Dyspepsies, Hyperchlorhydrie, Entérite muco-membraneuse, Constipation, Appendicite, Fièvre typhoïde, Intoxications, Infections, Névroses, Troubles de la grossesse, Dermatoses par dyshépatie, Maladies des pays chauds, Congestions du foie, Hépatites et Cirrhoses (Alcool, Paludisme, Syphilis).

**Doses moyennes.** — 2 à 12 pilules par jour, ou 2 à 12 cuillerées à café par jour, au début des repas.

Demi-dose pour les enfants.

Echantillon, Littérature

Laboratoire de la PANBILINE

ANNONAY (Ardèche)

## PANCRÉATOTANIC GRÉMY

### *Opothérapie pancréatique*

Complexe inaltérable obtenu par précipitation au moyen du réactif tanno-silicotungstique d'une émulsion albumino-lipoïdique de glande pancréatique.

**Doses et mode d'emploi.** — Dix pilules par jour à prendre en plusieurs fois dans la journée, en dehors des repas.

**Indications.** — Diarrhées par insuffisance pancréatique. Diabète pancréatique. Insuffisance pancréatique des lithiasiques. Vomissements cycliques de l'enfance.

14, RUE DE CLICHY — PARIS (IX<sup>e</sup>)

Le "DICTIONNAIRE DE SPÉCIALITÉS PHARMACEUTIQUES" deviendra le pendant du "FORMULAIRE MAGISTRAL" sur le bureau du médecin.

## PANFEBRINE

Médicament de la fièvre  
et de toutes les fièvres

stimulant les fonctions hépatique, biligène,  
et splénique, sans action déprimante sur le  
cœur

Traitement du paludisme : **Panfebrine A B**  
Spécifique de ttes les pyrexies: **Panfebrine B**

### 1° Panfebrine B (toutes fièvres)

#### Composition.

Alcaloïdes totaux hydrogénés des Cinchonas  
Opothérapie hépatique, biliaire et splénique.

#### Son rôle.

Antithermique dans toutes les *pyrexies*.

#### Action.

1° Apyrétique énergique chez tous les tu-  
berculeux fébricitants.

2° Maladies infectieuses (grippe, dothien-  
térie, scarlatine, etc., et phlegmasies de  
toutes sortes).

#### Posologie.

Un cachet-comprimé de Panfebrine B dès  
que la température est à 38° ou au dessus  
(Peut être renouvelé 2 à 4 fois en 24 h.).

### 2° Panfebrine A B (Paludisme)

**Composition.** — Panfebrine A : Acide mé-  
thylarsinique  $As = O-CH^3(OH)^2$ . Alcaloï-  
des totaux hydrogénés des Cinchonas. Opo-  
thérapie hépatique, biliaire et splénique.

Panfebrine B : Comp. indiquée ci-dessus.

#### Son rôle.

Action spécifique d. le paludisme (N'occa-  
sionne jamais d'accidents quiniques).

**Avantage.** — Innocuité absolue.

#### Posologie.

Préventif : 1 cachet-comprimé A le matin,  
1 cachet-comprimé B le soir. — Paludisme  
aigu et chronique : 3 cachets-compr. A et  
3 cachets-compr. B par jour. — Enfants :  
12 ans, 2 cachets-compr. A et 2 cachets-  
compr. B p. jour. De 7 à 8 ans, 1 cachet-  
compr. A et 1 cachet-compr. B p. jour.

(Echantillon et Littérature)

**LABORATOIRES DORANTOWICZ**

17 bis, avenue Parmentier  
PARIS-XIe. — Tél. Roquette 14-12

## PANGESTYL NARTY

**Nature et action.** — Le *Pangestyl Narty* est un produit mixte qui agit : 1° Par les antiseptiques et absorbants qu'il contient, comme désinfectant remarquable du tube digestif; 2° Par l'heureuse combinaison des ferments qui en font un digestif de tout premier ordre, d'où son nom :

PANGESTYL (*qui digère tout*).

**Indications.** — Dyspepsies, Hypo ou Hyperchlorhydrie, Stases gastriques, Dilatations d'estomac, Désinfection intestinale, Diarrhées, Excellent désinfectant du foie et de ses voies d'excrétion : Coliques hépatiques, Ictère ou Jaunisse, Angiocholites, Cholécystites, etc.

**Mode d'emploi.** — Le *Pangestyl* se prend : Un ou deux cachets, à la fin des repas ou au moment des malaises, dans une infusion chaude : Café, tilleul, thé, menthe, camomille.

**Laboratoire Georges TINARD**

134, Boulevard Péreire — PARIS (17<sup>e</sup>)

---

## PANGLANDINE

**Description.** — Capsules kératinisées de 0 gr. 25 (50 par flacon) contenant une synthèse opothérapique : thymus, ovaire, rate, duodénum, hypophyse, capsules surrénales, thyroïde, pancréas, testicules, foie, prostate, en proportions physiologiques.

**Action thérapeutique.** — L'insuffisance fonctionnelle d'une glande à sécrétion interne, entraînant un surcroît de travail pour les autres, la médication opothérapique doit renforcer l'action des principales glandes en suppléant celle qui est déficiente et, par conséquent, comporter un mélange synthétique.

**Indications.** — 4 à 8 comprimés par jour dans la sénilité, l'obésité, la neurasthénie, les retards de croissance, les troubles de la puberté, le myxoedème, l'infantilisme.

**Laboratoires Ch. COUTURIEUX**

18, Avenue Hoche — PARIS



## PANHÉMOL

Reconstituant opothérapique *intégral* du Sang.

Le plus riche en HÉMOGLOBINE et Principes actifs *totaux* du SÉRUM et des GLOBULES.

**Formes.** — Sirop, Comprimés.

**Composition.** — Seule préparation à base de sang total vivant, concentré dans le vide, à basse température, dès sa sortie des vaisseaux.

Chaque cuillerée à soupe de Sirop contient, sauf l'eau de constitution, tous les éléments de 20 cc. de Sang, dont 2 gr. 60 d'Hémoglobine, et 0 gr. 01 de fer, directement assimilable.

Chaque comprimé contient tous les éléments de 2 cc. 5 de SANG et 0 gr. 05 de Glycérophosphate de soude cristallisé.

**Indications.** — Tous les ÉTATS ANÉMIQUES dont le "Panhémol" est le véritable spécifique, CONVALESCENCES, TUBERCULOSES, HÉMORRAGIES, PALUDISME, AFFAIBLISSEMENT GÉNÉRAL et TOUTES DÉCHANCES ORGANIQUES.

PRIX : 10 francs le flacon de 300 cc. de Sirop ou la boîte de 100 Comprimés, représentant dix jours de traitement.

**Laboratoires R. BOUYSSOU et Cie**  
90, avenue des Ternes — PARIS (XVII<sup>e</sup>)

## PANLACTO MIDY

Culture pure des 3 bacilles lactiques : bacille Bulgare, bacille Bifidus, bacille Paralactique à l'état vivant et actif.

Comprimés dosés à : Bacilles bulgares..... 0,02  
Bacilles bifidi..... 0,02  
Bacilles paralactiques 0,02

**Mode d'emploi.** — 3 à 8 comprimés par jour, soit à la fin du repas, soit au petit déjeuner et dans un verre d'eau lactosée (5 grammes), le soir avant de se coucher.

**Prop. therap.** — Détruit toutes les fermentations microbiennes, antiseptise et tonifie les intestins.

**Indic.** — Affections intestinales : diarrhées infantiles, gastro-entérites, entéro-colites, etc.

Vente au détail : 140, Faubourg St-Honoré, PARIS

**Laboratoires MIDY**

4, Rue du Colonel-Moll — PARIS (17<sup>e</sup>)

**PANTOPON "ROCHE"**

Opium total injectable. — Tous les alcaloïdes de l'opium sous forme de chlorhydrates solubles et injectables.

0 gr. 01 de Pantopon "Roche"  
= 0 gr. 50 ctg. de teinture d'opium,  
= 0 gr. 025 mgr. d'extrait d'opium,  
= 0 gr. 005 mgr. de morphine.

**Posologie et mode d'emploi.** — Voie buccale :

**PANTOPON "ROCHE" SIROP**

(dosé à 0,01 ctg. de Pantopon "Roche" par cuillerée à soupe.)

Adultes : 1 à 3 cuill. à soupe par jour et plus.

Enfants : 1 à 3 cuill. à café selon l'âge.

**PANTOPON "ROCHE" COMPRIMÉS**

(1 comprimé = 0,01 ctg. de Pantopon "Roche").

Adultes : 1 à 3 par jour et plus.

Enfants : 1/3 à 1 par jour, selon l'âge.

Voie hypodermique :

**PANTOPON "ROCHE" AMPOULES**

(1 ampoule = 1 cc. = 0,02 ctg. de Pantopon "Roche").

Boîtes de 6 et 12 Ampoules

Adultes : 1 à 2 par jour et plus.

Enfants : 1/4 à 1/2 ampoule selon l'âge.

**Indic. théér.** — Toutes celles de l'opium, de la morphine et de leurs dérivés.

**Produits**

**F. HOFFMANN-LA ROCHE & C<sup>ie</sup>**

21, Place des Vosges — PARIS

**PAPAÏNE**  
**de TROUETTE PERRET**

Ferment digestif, énergétique, extrait du suc du *Carica Papaya*, digère les produits azotés, *quelle que soit la réaction de l'estomac*, acide, neutre ou alcaline.

**Indications :**

Toutes les fois que l'on digère mal.

*Pour les Adultes :*

**Elixir** "TROUETTE-PERRET" à la *Papaïne* :

Un verre à liqueur après chaque repas

**Cachets** "TROUETTE-PERRET" à la *Papaïne*.

Un à deux cachets à chaque repas.

**Comprimés** "TROUETTE-PERRET" à la *Papaïne*.

Deux à huit comprimés à chaque repas

*Pour les Enfants :*

**SIROP DE PAPAÏNE**  
**de TROUETTE-PERRET**

Gastro-Entérite des nourrissons, Diarrhées, Vomissements.

Une demi ou une cuillerée à café avant ou après chaque repas ou tétée.

A souvent réussi après échec de toute autre médication.

Bien formuler : *Elixir - Sirop - Cachets-Comprimés de TROUETTE-PERRET, à la Papaïne.*

**Laboratoires TROUETTE-PERRET**

15, Rue des Immeubles-Industriels, 15  
PARIS (11<sup>e</sup>)

## PAPIER FAYARD ET BLAYN

(papier chimique du codex)

**Action thérap.** — Le papier Fayard et Blayn agit sans provoquer ni irritation ni brûlure ; il est supérieur à tous les emplâtres et il remplace avec avantage les cataplasmes, sinapismes, la teinture d'iode et tous les baumes, topiques ou révulsifs. Aucune des médications nouvelles n'a réussi à lui faire perdre la faveur dont il jouit auprès des médecins qui l'ont expérimenté sérieusement.

**Référen.** — Dans le monde entier, plusieurs générations de médecins ont employé le Papier Fayard et Blayn, doyen des papiers révulsifs, comme l'agent curatif externe le plus sûr et moins irritant contre les affections suivantes : Bronchites, Rhumes, Douleurs thoraciques, Maux de reins, Rhumatismes chroniques, Tumeurs, Nodosités, Meurtrissures, etc...

**Mode d'emp.** — Chauffer légèrement le papier et l'appliquer sur la partie malade de manière à la recouvrir largement. On peut sans inconvénient le laisser en place pendant plusieurs jours.

**Laboratoire DALET**, 94, boulevard des Batignolles - Paris 17\*

## PARATHYROCALCINE "MONCOUR"

REMINÉRALISATION

Fixation des SELS de CALCIUM

par l'utilisation, comme MORDANT,

de l'EXTRAIT TOTAL PARATHYROÏDIEN

**Indications.** — Prébacillose, bacillose, scrofule, convalescence, croissance, fractures, affections osseuses, art dentaire, et, en général, toutes affections avec déminéralisation.

*Notre Extrait total Parathyroïdien, élément essentiel de la médication, est préparé avec des glandes soumises à un contrôle histologique régulier.*

Cachets : 1 à 3 par jour.

Comprimés : 2 à 6 —

**Produits Opothérapiques " MONCOUR "**

49, avenue Victor-Hugo — BOULOGNE-PARIS

**PAROXYL**

(Gouttes spécifiques contre la coqueluche)

Le *Paroxyl* n'est pas toxique. Il ne renferme aucune substance vénéneuse, ni stupéfiante.

**Prop. therap.** — Action régulière et sûre.  
Effet *non seulement calmant, mais curatif.*

**Indications.** — Coqueluche (nourrissons, enfants et adultes).

Pas de contre-indication.

**Posologie.** — 3 prises par jour (quel que soit l'âge du malade).

Trois prises par jour	{	Enfants de moins de 1 an...	X à XXX gouttes
		— de 1 à 5 ans.....	XX à LX gouttes
		— 5 ans et au-dessus :	XX à cent gouttes
		Adultes.....	XXX à cent gouttes

**THIRIET & C<sup>ie</sup>**

26 et 28, Rue des Ponts — NANCY

Demandez-nous tous les renseignements que vous ne trouverez pas dans cet ouvrage.

## PASSIFLORINE

Traitement phytothérapeutique  
des états névropathiques

**Composition.** Une cuil. à café contient 0 gr. 50 extrait fluide de *Passiflora incarnata*; 0 gr. 25 extrait mou de *Salix Alba*; XX gttes alcoolé de *Cratægus oxyacantha*.

**Action.** — La **Passiflore** diminue la tension artérielle, régularise l'influx nerveux dans le domaine du grand sympathique et est un sédatif et un antispasmodique de premier ordre.

Son action est renforcée et prolongée dans la Passiflorine par le **Saule**, sédatif nervin que les auteurs américains ont comparé au bromure et par le **Cratægus** dont l'action tonicardiaque et équilibrante du système nerveux est bien connue (Huchard, Renon, H. Leclerc, etc).

**Indications.** — Tous états névropathiques : angoisse, anxiété, neurasthénie, etc. Insomnie nerveuse, troubles fonctionnels du cœur d'origine nerveuse (palpitations, tachycardie, etc.), troubles nerveux de la vie génitale, etc.

**Posologie.** — Comme médicament équilibrant du système nerveux : Une cuillerée à café midi et soir avant les repas

Contre l'insomnie nerveuse : Une à deux cuillerées à café le soir.

G. REAUBOURG, doct. en pharmacie

1, rue Raynouard. — PARIS-XVI<sup>e</sup>



## PATES LACTO-MALTÉES

**COMPOS.** — Hydrates de Carbone: amidons et sucres. Albuminoïdes (Gliadine, Glutinine, Conglutine, Lactalbumine, Caséine, Vitellines, Lactoglobuline, Matières grasses et Lecithines. Sels minéraux: Phosphates naturels, chlorures, fer, magnésie, chaux, soude, potasse. Vitamines: Présence des 3 facteurs A. B. C.

**PROPRIETES.** — Détermination d'une véritable synthèse alimentaire polyvalente. Prédigestion réelle des amidons grâce à un Maltage optimum.

**PRESENTATION.** — Granules riziformes se prêtant à des variations culinaires nombreuses (Potages, Entrées, Entremets) et permettant une variété des menus impossible avec les farines.

**INDICATIONS.** — **Puériculture:** Sevrage, dentition, croissance, rachitisme. **Obstétrique:** Suralimentation. Réminéralisation. Galactogène. **Thérapeutique:** Dyspepsies, Entérites, Ulcères gastriques, Bacillose, Convalescences. Tous états d'insuffisance des sucs digestifs.

**MODE D'EMPLOI.** — Indiqué sur la bte.

N. B. — Ne pas faire bouillir les Pates dans l'eau. Retirer la casserole pour arrêter l'ébullition. Laisser pocher 20 minutes à feu doux (température optima: 75°).

**POSOLOGIE.** — Enfants d'un an au moins 2 cuil. à café par repas. Augmenter d'une cuil. à potage par année jusqu'à 3 ans.

Adultes: Se conformer aux prescriptions du médecin traitant.

**PREPARATION.** — Au lait, au bouillon de légumes ou de viande, à l'eau, avec beurre, sel ou sucre, etc...

**PATES LACTO-MALTEES**  
89, rue de Rivoli.  
PARIS

## PATHOLYSINE

(Traitement interne des néoplasmes)

Deux formes: Ampoules et Pilules

**Composition.** — Salicyl-arséni-oxybenzénol-magnésien.

**Indications.** — S'emploie dans tous les cas où le tissu conjonctif sous-cutané est intéressé, c'est-à-dire dans tous les cas de cancer, sauf le canéroïde.

**Mode d'emploi.** — 1° Ampoules: Injecter quotidiennement une ou deux ampoules de un centimètre cube. En injections sous la peau de l'abdomen ou des membres ou en injections intramusculaires dans les muscles fessiers ou dans ceux de l'épaule.

2° Pilules: Quatre pilules par jour, au moment des repas.

**LABORATOIRES A. LEJEUNE**

12, rue Emilio-Castelar. — Paris-XII<sup>e</sup>

---

## PÉLOSPANINES

Sulfates de terres rares

Traitement des Bacilloles subaiguës ou chroniques.

Injections intra-veineuses:

Pélospanines A, ampoules de 2 cc.

Pélospanines B, ampoules de 4 cc.

Injections intra-musculaires:

Pélospanines C, ampoules de 2 cc.  
(associat. lipoïdique)

Prix: A: 12 fr. — B: 18 fr. — C: 12 fr.

**Laboratoires FOURNIER Frères**

26, boul<sup>d</sup> de l'Hôpital — PARIS (5<sup>e</sup>)

**PEPTO-FER du Dr JAILLET**

à base de Chloropectonate de Fer  
Elixir aromatisé  
très agréable à prendre

**Propriétés.** — Tonique, digestif, re-  
constituant, ne constipe pas, ne noir-  
cit pas les dents.

**Indications.** — Traitement des Anémies,  
de la Chlorose.

**Dose et mode d'emploi.** — Un petit  
verre à liqueur immédiatement après  
les deux principaux repas.

**Société des Produits SCHAFFNER**

13, Rue Pavée, 13

PARIS

---

**PEPTO KOLA ROBIN**

Type du Médicament Aliment

Liqueur très agréable contenant le  
suc de Kola fraîche.

**Dose et Mode d'emploi :**

1 verre à liqueur avant chaque repas.

**Indications :**

Fatigues passagères physiques ou  
intellectuelles, Albumine, Diabète,  
etc.

**Laboratoires M. ROBIN**

13, Rue de Poissy — PARIS

## PEPTODIASE

Forme. — Gouttes.

Composition. — 1° Association en proportion convenable des chlorures de calcium, de magnésium et de sodium qui, d'après des travaux récents, sont des stimulants de premier ordre de la sécrétion et de la motilité gastriques et augmentent considérablement le pouvoir digestif du suc gastrique.

2° Adjonction à ces chlorures de principes amers qui en renforcent l'action,

Propriétés thérapeut. — Grâce à cette composition, les gouttes « **Peptodiasé** » réveillent l'appétit, augmentent la sécrétion et l'activité des sucs digestifs, accélèrent la digestion et favorisent l'évacuation de l'estomac.

Indications. — Inappétence.  
Hyposécrétion.  
Digestion lente et pénible.  
Atonie gastrique.  
Aérophagie.

Posologie. — Trente gouttes dans un peu d'eau sucrée au début ou au milieu des repas.

Enfants. — 4 gouttes par année d'âge et par 24 heures.

**LABORATOIRE P. ZIZINE**

11, rue Capri, — PARIS

## PEPTONAL

**Composition.** — PEPTONE rendue inaltérable par dragéification spéciale.

**Action.** — Le meilleur préventif de la migraine par action empêchante de la crise hémoclasique et curatif de l'urticaire par atténuation des effets de la crise.

**Indications.** — Migraine. Somnolence, frissons, lourdeur après les repas (crise hémoclasique atténuée). Urticaire.

**Forme pharmaceutique.** — Comprimés dragéifiés.

**Dose.** — Deux Comprimés une heure avant chaque repas.

**Laboratoires DURET & REMY**

5, Avenue des Tilleuls - PARIS (XVIII<sup>e</sup>)

---

## PEPTONATE DE FER ROBIN

Combinaison définie de peptone, de glycérine et de fer

Gouttes concentrées, Elixir, Vin.

**Doses et mode d'emploi.** — Adultes : 10 à 30 gouttes ou 1 verre à liqueur d'Elixir ou de vin à chaque repas ; Enfants : 1 goutte par année d'âge 2 fois par jour.

**Prop. théér.** — Reconstitution du globule rouge du sang.

**Indications.** — Tous les états anémiques et chlorotiques.

**Laboratoires M. ROBIN**

31, rue de Poissy — PARIS

**PEPTONE VASSAL****SÈCHE**

Représente 12 fois son poids de viande de bœuf  
Cette Peptone, fabriquée d'après les dernières données scientifiques, est un produit remarquable tant par ses qualités organoleptiques que par sa richesse en matières directement assimilables. Cette Peptone a en outre l'avantage d'être d'un *prix modéré* qui en permet un usage prolongé.

**Dose.** — 3 cuillerées à soupe par jour, dans le potage ou dans du vin de Malaga.

Chaque flacon de 50 gr. « Peptone » représente 600 gr. de viande de bœuf solubilisée.

Echantillon gratuit sur demande.

**Etablissements Léon DANJOU — LILLE**

---

**PÉRISTALTINE CIBA**

Glucoside pur du Rhamnus Purshiana (Cascara), agissant exclusivement sur le péristaltisme, sans provoquer de coliques. Utilisable également par voie hypodermique (Ampoules de 1 cm<sup>3</sup> 1/2).

Ne produit pas d'accoutumance.

**Indications.** — Constipation chronique. Atonie intestinale. Atonie post-opératoire. (Injecter préventivement 1 ou 2 ampoules après l'intervention.)

**Doses** — Adultes : 1 à 2 cachets 2 à 4 comprimés, 1 à 2 ampoules. — Enfants : 1/2 à 1 1/2 comprimé, 1 cachet. — Injectée ou ingérée, la Péristaltine agit au bout de 10 à 15 heures.

**Prix :**

La boîte de 20 cachets : 4 francs

Le tube de 20 comprimés : 3 francs.

La boîte de 5 ampoules : 8 francs. 50

**Laboratoires CIBA, O. ROLLAND**

1, Place Morand — LYON



**PERLES TAPHOSOTE****LAMBIOTTE Frères**

Perles gélatineuses contenant 0 gr. 25 de tanno-phosphate de créosote.

**Dose et mode d'emploi :**

Adultes : 5 perles par jour à n'importe quel moment de la journée.

Enfants : 1 à 2 perles par jour jusqu'à l'âge de 6 ans. 2 à 3 perles par jour de 6 à 12 ans. 3 à 4 perles par jour de 12 à 16 ans.

Ces doses sont suffisantes. On peut les augmenter de moitié sans inconvénient.

Dans les bronchites chroniques, traiter pendant 10 jours, cesser pendant 5 jours, puis recommencer le traitement jusqu'à complète guérison, en l'interrompant tous les 10 jours pour le reprendre 5 jours après.

**Indications :**

Maladies des voies respiratoires, affections broncho-pulmonaires aiguës et chroniques. Aucune contre-indication.

**Prop. théér. :**

Asséchant bronchique, bactéricide, dynamogène, sclérogène et modérateur des échanges respiratoires. Littérature et échantillons :

**Produits LAMBIOTTE Frères**

3, Rue d'Edimbourg — PARIS (8<sup>e</sup>)

Téléphone Wagram 14-73

## PERSODINE LUMIÈRE

**Constitution.** — Préparation stable de persulfates alcalins purs, obtenue par procédés spéciaux dans les Laboratoires Lumière.

**Propriétés.** — Préparation eupeptique exerçant une stimulation générale sur les fonctions de la nutrition. Elle excite l'appétit, facilite la digestion et l'assimilation, et provoque aussi l'augmentation rapide de l'embonpoint et du poids.

**Indications.** — Inappétence (Arnozan), Anorexie (Huchard), Tuberculoses pulmonaires et osseuses (Hobbs), Rachitisme, Dyspepsie (Robin), excepté dans les formes hyperchlorhydriques.

**Emploi et doses.** — Donner 2 fois par jour, une demi-heure avant les principaux repas, dans un quart de verre d'eau pure :

*Adultes* : 3 comprimés de Persodine Lumière.

*Enfants* : 1 à 2 comprimés.

Produits spéciaux des Laboratoires A. LUMIÈRE

M. SESTIER Pharmacien

9, cours de la Liberté — LYON

## PERUBORE

(Comprimés)

Désinfectant rationnel des voies respiratoires

(Inhalations — Gargarismes)

**Composition et forme.** — Association d'essences balsamiques et de principes actifs de plantes, présentée sous forme de comprimés facilement solubles.

Chaque comprimé contient	{	Baume du Pérou.....	0.03
		Essences aromatiques.....	0.025
		Borate de soude.....	0.6
		Bicarbonate de soude.....	0.30
		Acide tartrique.....	0.10

**Propriétés thérapeutiques.** — Pansement antiseptique et sédatif du revêtement intérieur des voies respiratoires.

**Indications thérapeutiques.** — Rhumes, angines, toux, affections de la gorge, enrouements, laryngites, trachéites, trachéo-bronchites, sinusites coryza.

**Posologie et mode d'emploi.** — 1° *Inhalation* : à faire matin, midi et soir, de 1 à 2 comprimés dans un bol d'eau bouillante ou dans un inhalateur, respirer les vapeurs par le nez et la gorge pendant cinq minutes.

2° *Gargarisme* : à faire plusieurs fois par jour, un comprimé pour un demi verre d'eau bouillie chaude.

*Pulvérisation* : dissoudre 2 à 3 comprimés dans l'eau du pulvérisateur à vapeur et faire une pulvérisation de 5 minutes.

Laboratoires MAYOLY-SPINDLER

1, Place Victor-Hugo — PARIS (16<sup>e</sup>)

## PHOSOFORME

**Deux Formes.** — Solution, Gouttes.

**Prop. therap.** — Acide phosphorique assimilable. (*Thèse de Doctorat*) tolérance gastrique absolue, toxicité nulle, correcteur des troubles de la nutrition.

**Indic. therap.** — Etats dyspeptiques. — Neurasthénies. — Rhumatisme chronique. — Gravelle. — Convalescences : Gripes, etc. — Prétuberculose. — Phosphaturie. — Hypoacidité urinaire. — Asthénie.

**Mode d'emploi.** — Solution, dose moyenne : 2 cuillerées à soupe par jour. Chaque cuillerée dans un grand verre d'eau, de vin blanc ou rouge, sucré, à prendre au cours des repas.

Gouttes : 100 gouttes midi et soir, prises comme ci-dessus.

Laboratoires  
de Biologie et Physiologie appliquées

**D. DROUET & PLET**

.37, rue de Marly, à RUEIL (Seine-et-Oise)

Si le "DICTIONNAIRE DE SPÉ-  
CIALITÉS PHARMACEUTIQUES "  
vous rend des services, engagez les  
Pharmaciens Spécialistes à y souscrire,  
ce qui nous permettra de le perfec-  
tionner et d'en augmenter le tirage.

**PHOSOTE LAMBIOTTE Frères**

Phosphate de créosote chimiquement pur et complètement assimilable, livré en boîtes de 7 ampoules de 1 c. c.

Les piqûres sont absolument indolores si elles sont faites profondément et en plein muscle.

**Dose et mode d'emploi :**

Injection intra-musculaire dans la région fessière de préférence.

1 cc. chaque jour soit 1 ampoule de 1 cc. ou 2 c. c. tous les deux jours, soit

2 ampoules de 1 c. c. ou 1 de 2 c. c.

3 c. c. tous les trois jours, soit

3 ampoules de 1 c. c. ou 1 de 3 c. c.

Vingt et un jours de ce traitement et neuf jours de repos et ainsi de suite jusqu'à guérison ; la semaine qui précède le repos, il est bon d'injecter 3 c. c. tous les 3 jours.

**Prop. théér. :**

Modificateur direct des lésions, astringent, anticatarrhal, possède un grand pouvoir asséchant, tonifie l'organisme.

**Indications :**

Bronchite aiguë et chronique, broncho-pneumonie, grippe, prétuberculose, tuberculose pulmonaire.

**Contre-Indication :**

S'abstenir de la médication arsenicale.

Littérature et échantillons :

**Produits LAMBIOTTE Frères**

3, Rue d'Edimbourg — PARIS (8<sup>e</sup>)

Téléphone Wagram 14-73

## PHOSPHATE VITAL DE JACQUEMAIRE

Glycérophosphates très purs qui ont servis aux expériences de M. le Professeur Albert Robin (Communication à l'Académie de Médecine du 24 Avril 1894).

**Formes et Doses.** — *Solution gazeuse:*  
(de chaux, de soude ou de fer)  
2 à 4 cuillerées à soupe par jour.

*Granulé* (de chaux, de soude, de fer ou composé):

2 à 4 cuillerées à café par jour.

*Injectable* (de chaux, de soude ou de fer):  
1 à 2 injections par jour.

**Propriétés.** — Double action reconstituante:

1<sup>re</sup> *Action reminéralisatrice*, par l'apport du phosphore uni aux bases qui lui sont normalement associées dans l'organisme, sous la forme même — directement assimilable — adoptée par celui-ci;

2<sup>o</sup> Puissante *action stimulante sur la nutrition*, par l'intermédiaire du système nerveux et de tout le système glandulaire.

**Indications.** — Contre toutes les formes de la faiblesse et de l'épuisement: Croissance, Débilité, Anémie, Neurasthénie, Tuberculose, Grossesse, Allaitement, Surmenage, Convalescences.

**Nota.** — Ce traitement reconstituant s'associe utilement et sans contre-indications à de nombreuses autres médications: opothérapique, sérothérapique, iodurée, arsenicale, mercurielle, anti-paludique.

**Etablissements JACQUEMAIRE**

**M. MIGUET**, Docteur en Pharmacie

VILLEFRANCHE (Rhône)

## PHOSPHATINE FALIÈRES

Aliment des enfants, des vieillards,  
des surmenés, des convalescents.

S'emploie, pour les enfants, dès l'âge  
de 7 à 8 mois, surtout au moment du  
sevrage et pendant la croissance.

Associée au lait frais, la *Phosphatine  
Falières*, constitue une bouillie, d'un  
goût très agréable, de digestion  
facile.

Chaque cuillerée à bouche contient  
0 gr. 20 gr. de phosphate bicalcique,  
assimilable.

**G. PRUNIER & C<sup>ie</sup>**

6, Rue de la Tacherie — PARIS

R. C. 53.319

---

## PHOSPHO-GAÏACOL MARY

**Nature.** — A base de sels calciques  
assimilables, avec addition de thiocol,  
acide arsénieux et arséniate de stry-  
chnine.

**Prop. therap.** — Modification rapide  
des sécrétions bronchiques. Dispari-  
tion de la toux, de l'expectoration,  
des engorgements ganglionnaires et  
du lymphatisme.

**Forme.** — S'emploie sous la forme de  
granulé, très agréable au goût, à la  
dose de 2 à 3 cuillerées à café.

**Laboratoire LAVADOUX**

32, rue de l'Ouest — PARIS



## PHOSPHOGÈNE FAVRICHON

(Voir : Produits Diététiques.)

---

### PHOSPHOPINAL JUIN

Phosphore colloïdal, organiquement combiné,  
entièrement assimilable  
actif, non toxique  
Aliment par excellence  
de la cellule nerveuse

**Indications.** — Tuberculose, dépressions,  
surmenage, convalescences, rachitisme.

**Doses pour adultes.** — Elixir : une cuil-  
lerée à café dans un peu d'eau avant les  
repas. — Capsules kératinisées : 2 à 6  
par jour. — Gouttes concentrées : 20 avant  
les repas, matin, midi, soir.

**Doses pour Enfants.** — Elixir : une cuil-  
lerée à café diluée dans un peu d'eau su-  
crée, pendant la journée. — Gouttes : 5  
à 10 par jour, dans un peu d'eau.

Laboratoire  
du PHOSPHOPINAL JUIN  
3, quai aux Fleurs. — PARIS.

## PHOSPHORGANE

*Nouveau médicament à base de phosphate nucléiné et d'arrhénal*

**Forme.** — Elixir.

**Reconstituant** de premier ordre, trouve son indication dans tous les cas de : *Neurasthénie*, Surmenage physique et intellectuel. *Anémie*, Lymphatisme, Troubles de naissance, Convalescences, etc., etc.

*Adultes* : 1 cuillerée à soupe, au moment des repas.

*Enfants* : 1 cuillerée à café, au moment des repas.

**Laboratoires F. BERNAMONT**

87, Rue du Commerce — NEVERS (Nièvre)

---

## PHOSPIRINE

Acide salicylique et Acide phosphorique

### **Présentation :**

Tube de 20 Comprimés de 0 gr. 50.

Boîte de 20 Cachets de 0,50.

### **Indications thérapeutiques :**

Antinévralgique, Antirhumatismal, Analgésique.

### **Posologie :**

2 à 6 Comprimés ou Cachets.

**Laboratoires D. DROUET & PLET**

37, Rue de Marly — RUEIL (S.-et-O.)

## PHOSTANIOL

en toutes saisons et à tous les âges

**Compos.** — Préparation tanno-iodique au phospholactate de chaux méthylarsiné (Parfum délicieux Ananas-fraise)

Pour tous les malades qui acceptent difficilement l'huile de foie de morue ou la digèrent mal.

**Indications.** — Anémie, croissances retardées, états ganglionnaires, inappétence, bronchite chronique, maladies scrofuleuses, impétigo et toutes dermatoses.

Littérature et échantillons

Laboratoires **COMTOS**

F. CHANAL, pharmacien de 1<sup>re</sup> classe

FESCHES LE CHATEL (Doubs)

---

## PHYLACTONE BYLA

Peptone spéciale à polyvalence protéinique et riche en polypeptides.

**CACHETS et GRANULÉ**

**Dose et mode d'emploi.** — Un cachet ou une dose, une heure avant les repas, dans un peu d'eau froide.

**Propriétés thérapeutiques.** — Anti-anaphylactique.

**Indications.** — Migraines, Céphalées, Urticaires et tous états morbides relevant d'une intoxication alimentaire d'origine anaphylactique.

**Les Etablissements BYLA**

26, Avenue de l'Observatoire, 26

PARIS

R. C. Seine 71.895

## PHYSÉINE GRÉMY

Principe actif du lobe postérieur  
de l'hypophyse.

En ampoules de 1 cc. correspondant à  
0,20 cgr. de lobe postérieur de l'hypophyse.

**Mode d'emploi.** — En injections sous-cutanées ou intraveineuses.

**Prop. théor.** — Action élective sur les fibres musculaires lisses et sur la musculature de l'utérus.

**Indic.** — En obstétrique : inertie utérine ;  
hémorragies de la délivrance.

En médecine : hypotension vasculaire ; cœur défaillant.

En chirurgie : shock et hypotension sanguine ; hémorragies.

14, Rue de Clichy — PARIS (9<sup>e</sup>)

---

## PHYSIOSTHÉNINE

sérum leucogène.

**2 Formes.** — Adultes et Enfants.

**Indic. thérap.** — Grippe, Angine, Broncho-pneumonie, Fièvre typhoïde, Fièvre puerpérale et toutes les infections, quel que soit le siège, quel que soit le microbe, excepté tuberculose.

Pas de réaction sérique,

Toxicité nulle,

Injections à la seringue, sous la peau, avec novocaïne, ou profondément dans le muscle sans novocaïne.

**Laboratoires D. DROUET & PLET**

37, rue de Marly, à RUEIL (Seine-et-Oise)

## PHYTINATE DE QUININE CIBA

Phosphate organique de quinine contenant 57 % de quinine et 11 % de phosphore. Réunit l'action spécifique de la quinine à l'action tonique et reconstituante de la Phytine. Très bien toléré.

**Indicat.** — Celles de la quinine en général et plus particulièrement : Grippe, Migraine, Névralgies, Paludisme (surtout les formes anciennes accompagnées de cachexie et d'anémie.) Fièvre typhoïde et maladies infectieuses. Coqueluche, Diabète, etc.

**Doses.** — Les mêmes que pour le sulfate ou le chlorhydrate de quinine. Très soluble.

Le tube de 20 comprimés, 5 francs.

Le flacon de 50 comprimés, 10 francs.

*On trouve aussi le Phytinate de quinine en vrac, et on peut le formuler comme les autres sels de quinine.*

Laboratoires CIBA, O. ROLLAND

1, Place Morand — LYON

---

## PHYTINE CIBA

Produit naturel extrait des graines végétales contenant 22 % de phosphore en combinaison organique avec la chaux et la magnésie. Le plus assimilable des médicaments phosphorés. Tonique et reconstituant. Stimulant des échanges nutritifs et de l'hématopoïèse.

**Indicat.** — Débilité constitutionnelle, Neurasthénie, Névroses, Surmenage sous toutes ses formes, Tuberculose, Chlorose, Anémie, Anorexie, Convalescences difficiles, Troubles de la grossesse et de la lactation, etc.

**Doses.** — Adultes : 1 gr. par jour : 2 cachets, 4 compr., 2 cuillerées à café granulé. — Enfants : 25 cgr. à 50 cgr. par jour.

Cachets et comprimés : la boîte, 7 francs

Granulé : le flacon, 8 francs

Laboratoires CIBA, O. ROLLAND

1, Place Morand — LYON

Si le "DICTIONNAIRE DE SPÉ-  
CIALITÉS PHARMACEUTIQUES"  
vous rend des services, engagez les  
Pharmaciens Spécialistes à y souscrire,  
ce qui nous permettra de le perfec-  
tionner et d'en augmenter le tirage.

Ce n'est pas nous que vous devez  
remercier, si cet ouvrage vous rend  
service, ce sont les Spécialistes qui  
en font les frais. Et vous ne pouvez  
mieux le faire qu'en prescrivant leurs  
produits,



## PHYTOL

Vitellinate argento-cuprique ou argyro-cuprol,  
antiseptique des muqueuses

(Spécifique de la Blennorrhagie)

Par sa richesse en argent, le « Phytol » a une action spécifique sur le gonocoque qu'il détruit en quelques injections.

Par l'action combinée du cuivre et de l'argent à l'état colloïdal, il est aussi efficace contre les associations microbiennes, si fréquentes au cours de la gonorrhée.

Le « Phytol » est indolore et fait immédiatement disparaître la sensation de brûlure à la miction.

APPLICATIONS du **PHYTOL** aux diverses formes de la **Blennorrhagie**

### 1° **BLENNORRHAGIE chez l'HOMME**

#### **Stade initial de suppuration :**

L'écoulement date au maximum de 48 heures.

L'urèthre postérieur est indemne.

**Phytol en Ampoules dosées ou en Poudre.** (flacons de 28 gr. pour préparat. extemporanées)

#### **TRAITEMENT ABORTIF**

2 ou 3 injections quotidiennes à 20 %, puis à 10 %.

Faire précéder l'injection d'un lavage du canal avec **Phytoline Albarran**, à la dose de 15 gram. par litre d'eau très chaude 45° environ.

#### **Stade d'évolution aiguë :**

L'écoulement est abondant.

L'urèthre postérieur est supposé atteint.

#### **Phytoline Albarran**

Pour grands lavages uréthro-vésicaux (suivant la technique du Docteur Janet) ; 15 grammes par litre d'eau bouillie, très chaude, 2 lavages chaque jour.

**Etat chronique :**

Suintement persistant, surtout le matin.

a) **Littrite et Cowpérîte.**

b) **Prostatite et Vésiculite.**

**Tubes-Seringues de Glyco-Phytol.**

Massages de l'urèthre directement sur le topique ou sur béniqué après avoir rempli le canal de **Glyco-Phytol**. Faire avant ou après le massage un lavage uréthro-vésical (**Phytoline Albarran**).

Injecter du **Glyco-Phytol** dans la région du veru montanum, masser les vésicules et la prostate. Terminer par un lavage uréthro-vésical (**Phytoline Albarran**).

**Cystites.****Phytoline Albarran.**

Instillations : **Phytoline Albarran** pure ou étendue de son volume d'eau.

Lavages vésicaux : **Phytoline Albarran**, 15 grs. pour 1 ou 2 litres d'eau bouillie.

**2° BLENNORRHAGIE chez la FEMME****Métrites aiguës et Vulvo-Vaginites.****Phytoline Albarran, Ovules.**

Injectons vaginales : **Phytoline Albarran**, 15 grs pour 1 ou 2 litres d'eau bouillie.

OVULES DE « PHYTOL ».

**Métrites chroniques.****Tubes Injecteurs de Gynéco-Phytol.**

Injectons utérines de **Gynéco-Phytol**.

Injectons vaginales : **Phytoline Albarran**, 15 grs pour 1 ou 2 litres d'eau bouillie.

Ovules de **Phytol**.

Une cuillerée à café de *Phytoline Albarran* = 5 grammes.

Une cuillerée à café de *Phytol en poudre* = 6 grammes.

**LABORATOIRE P. ALBARRAN**

3, Rue Chanez, PARIS-AUTEUIL

R. C. Seine : 110.153

**PILULES DE BLANCARD**

Al'iodure de fer inaltérable, approuvées par l'Académie de Médecine de Paris, dosées à 5 cgr. d'iodure de fer.

**Dose et mode d'emploi.** — Adultes : 2 à 6 pilules par jour aux trois principaux repas.

**Prop. thér.** — Agent incomparable d'Hématopoièse.

**Indications.** — Anémie, Scrofules, Lymphatisme, Chlorose, Leucorrhée, Aménorrhée, Syphilis accidentelles ou constitutionnelles, suite de Gripes infectieuses, etc.

**BERTAUT-BLANCARD Frères**

64, Rue de La Rochefoucauld — PARIS

---

**PILULES du D<sup>r</sup> DEBOUZY**

Opothérapie biliaire.

Affections hépatiques. — Lithiase biliaire. — Insuffisance hépatique. — Entéro-colite.

Pilules de 0 gr. 30, extrait total de bile sélectionnée, stérilisée.

**Dose.** — 4 à 8 pilules par jour, prises aux repas.

**Laboratoires P. LONGUET**

34, rue Sedaine — PARIS (11<sup>e</sup>)

### PILULES GIP

Oxalate de fer 0,10; Extrait de Quinquina rouge 0,05; Intrait de gentiane 0,01.

**Dose et Mode d'emploi.** — 4 pilules par jour (2 avant chaque repas); dans les cas graves aller jusqu'à 6 par jour. — Enfants : 3 pilules par jour suivant âge.

**Prop. Thér.** — Spécifiques de l'Anémie et de la faiblesse; régénératrices du sang et des nerfs.

**Indications.** — Anémie, Chlorose, Convalescence, Lassitude, Vieillesse, etc.

**Laboratoire H. NOGUÈS**

11, Rue Joseph-Bara — PARIS (6<sup>e</sup>)

---

### PILULES D'HERMAL

BRETONNEAU

Ces pilules ne donnant pas d'hydrargirisme parce qu'enrobées au gluten, sont très souvent employées à côté des injections mercurielles et même à côté des injections de 606 et de néosalvarsan. Voici leur formule :

Bi-iodure de Mercure.....	0,01
Iodure d'Arsenic.....	0,002
Correctif spécial.....	0,30

Nous croyons devoir prévenir Messieurs les Docteurs que les flacons de vente de *Pilules d'Hermal* ne sont accompagnés d'aucune notice.

**Henri RIVIER**, succ<sup>r</sup> de **LANCELOT & C<sup>ie</sup>**  
26-28, Rue St-Claude — PARIS

## PILULES LEMARY

### *Traitement mercuriel dissimulé*

Dans le traitement de la syphilis acquise ou héréditaire, il y a très souvent un grand intérêt pour le médecin et même pour le malade à ce que ce dernier ignore quelle est la nature du médicament prescrit, soit que le médecin traitant, mal fixé encore sur le diagnostic veuille le fixer définitivement par un essai de médication spécifique, soit qu'il tienne à ne pas troubler la paix d'un ménage, d'une famille, par la révélation de la nature du mal, soit enfin qu'il s'attache pour une raison quelconque à une discrétion absolue. Il trouvera dans les **Pilules Lémery** nom banal quelconque, mais **NOM DEPOSE**, ce qu'il désire : le **traitement mercuriel dissimulé** ou **traitement secret**.

L'étiquette du flacon porte seulement cette inscription :

#### PILULES LEMARY

(formule A ou formule B ou formule C)  
fortifiantes, dépuratives, reconstituantes

Le prospectus placé autour du flacon n'est pas plus explicite et ne peut donner lieu à aucune indication. Le médecin a donc ainsi toute sécurité.

Pour les Pilules Dupuytren Codex, prescrire **PILULES LEMARY**, formule A. — Dose habituelle, 1 à 3 pilules par jour, aux repas.

Pour les Pilules Ricord Codex, prescrire **PILULES LEMARY** formule A. — Dose habituelle, 2 par jour, 1 à chaque principal repas.

Pour les Pilules au biiodure de mercure et iodure de potassium, prescrire **PILULES LEMARY**, formule C. — Dose habituelle : 2 à 4 pilules par jour, selon le cas.

#### *Littérature — Echantillons*

**Laborat. du Docteur H. PHILIPPE**

14, Rue Palais-Grillet — LYON

## PILULES PHILIPPE

Potassium — Sodium

**Forme.** — En pilules *kératinisées* ; elles évitent les maux d'estomac, suppriment réellement l'iodisme. — *Plus de 20 ans de pratique et de succès.*

Prière de prescrire :

Pilules Philippe à l'iodure de potassium ( à 0,50  
( à 0,20  
( à 0,10

Sans indication spéciale, ce sont les Pilules Philippe à 0,20 centigr. d'iodure qui sont délivrées.

Pilules Philippe à l'iodure de sodium . . . . . à 0,20

**Indications.** — Artério-sclérose, Adénopathies  
Tensionartérielle, Goitre, Obésité, Syphilis, etc.

**Dose.** — 2, 4, 6 et même 8 pilules par jour en deux ou trois fois.

Littérature et Echantillons

Laboratoire du Docteur PHILIPPE

14, rue du Palais Grillet — LYON

---

## PILULES PURGATIVES DU DOCTEUR DEHAUT

à base de Scammonée, aloès et Coloquinte

Tandis que les purgatifs salins ou l'huile de ricin provoquent la répugnance des malades par leur mauvais goût ou les préparatifs qu'exige leur emploi, les pilules Dehaut, au contraire, d'un aspect agréable, sont faciles à prendre et ne nécessitent aucun préparatif spécial.

Elles se prennent en mangeant.

Dose purgative : 2 à 3 pilules ;

Dose laxative : 1 à 2 pilules

**Pharmacie DEHAUT**

147, Faubourg Saint-Denis — PARIS



## PILULES du Docteur SEJOURNET

antidiabétiques

**Indications therap.** — Traitement du  
DIABÈTE sans régime trop rigoureux.

**Doses et Mode d'emploi.** — Pilules  
dosées à 0 gr. 02 de Santonine, avec  
excipient balsamo-résineux.  
Reconstituant de premier ordre, etc.  
1 Pilule à chaque repas.

**Docteur M. LEPRINCE**

62, rue de la Tour — PARIS (16<sup>e</sup>)

## PIPÉRAZINE MIDY

Diéthylène Diamine,  $\text{NH} \begin{smallmatrix} \text{CH}_2 \\ \text{CH}_2 \end{smallmatrix} \text{NH}$ , alcalin  
organique du groupe des Pyridines. (Inscrit au  
Codex Français 1908).

Granulé effervescent, dosé à 0,20 cgr. Pipérazine  
pure par cuillerée à café.

**Doses et Mode d'emploi.** — 2 à 3 cuillerées à  
café par jour comme préventif. 4 à 6 cuillerées  
à café par jour, crises aiguës, dissoute dans un  
verre d'eau à distance des repas.

**Prop. Ther.** — Dissout 92 % des composés de l'acide  
urique; réduit les déchets uratiques en stimulant  
l'activité hépatique; antiseptise les urines.

**Indications.** — Le plus actif des remèdes à pres-  
crire dans les manifestations de l'Arthritisme et  
de l'Uricémie, Goutte, Rhumatisme. Gravelle.  
Calculs, Coliques hépatiques et néphrétiques,  
Sciaticque, Artério-sclérose, Eczéma, Diabète,  
Aucune contre-indication, Innocuité absolue sur cœur,  
estomac, vaisseaux.

Détail : 140, Faubourg Saint-Honoré — PARIS

**Laboratoires MIDY**

4, Rue du Colonel-Moll — PARIS (17<sup>e</sup>)

## PLASOME ANTIGONOCOCCIQUE CHARRON

**Composition.** — Solution en milieu oléo-balsamique d'antitoxines spécifiques fixées sur la cholestérine.

**Forme.** — Ampoules de 5 cc. pour voie intra-musculaire. Injection indolore.

**Indications.** — Toutes les infections gonococciques :

Blennorrhagie aiguë, uréthrite chronique, prostatites, cystites, orchites, rhumatisme blennorrhagique, etc. (Action spécifique extrêmement rapide sur l'élément microbien et sur la douleur).

**Posologie.** — Accidents aigus : Une à deux injections par jour, 8 à 16 injections pour une cure.

Accidents chroniques : une injection tous les un ou deux jours, 8 à 16 injections pour une cure.

**Prix.** — 25 francs la boîte de 8 ampoules.

**LABORATOIRES CHARRON**  
34, rue Galilée. — NANTES

---

## PLURION COUTURIEUX

**Description.** — Complexe colloïdal d'arsenic, fer, manganèse et vanadium, isotonique indolore, non toxique, en ampoules de 2 cc. (8 ampoules par boîte).

**Action thérapeutique.** — Le PLURION augmente l'activité des organes hématopoïétiques et fournit aux globules rouges les éléments minéraux nécessaires à leur constitution (fer), à leur accroissement (arsenic) et à leur activité (manganèse et vanadium).

**Indications.** — 2 à 4 ampoules par jour dans les anémies GRAVES. 1 ampoule par jour dans les anémies des CONVALESCENTS, PALUDEENS, SYPHILITIQUES, CANCEREUX. 1 ampoule tous les deux jours dans les cas plus bénins.

**Laboratoires COUTURIEUX**

18, Avenue Hoche — PARIS

## PNEUMOCRATOL

### Forme.

Comprimés à base de : arsenic, manganèse, phosphore, strychnées, chaux, fluor, silice, ac. cinnamique, gaïacol-sulfonate, extraits opothérapiques.

### Indications.

Affections pulmonaires aiguës et chroniques.

Tuberculose, en particulier.

### Contre-indications.

Aucune.

**Doses.** — 6 à 10 comprimés par jour dans les affections pulmonaires autres que la tuberculose, 10 à 15 dans ce dernier cas.

Littérature franco sur demande

**L. BOURDIER**

147, faubourg Saint-Denis. — PARIS

## PNEUMOGÉINE RENARD

Spécifique des Dyspnées

**Composition.** — Combinaison d'iode, de caféine et de théobromine (chaque cuiller à café = 0,05 de caféine + 0,10 de théobromine combinés à l'iode, et en solution dans un véhicule qui en masque le goût).

**Propriétés thérapeutiques.** — L'action de l'iode et de la caféine se trouve renforcée et complétée par l'adjonction de la théobromine « le plus fidèle, le plus constant, et le plus inoffensif des diurétiques » (Huchard).

La *Pneumogéine* par son action *régulatrice respiratoire* assure aux poumons le maximum de rendement fonctionnel ; *cardio-tonique éliminatrice*.

**Indications.** — Tous les états dyspnéiques : asthme, emphysème, bronchite chronique, dyspnées névropathiques, etc.

**Posologie.** — Dose journalière : 2 à 4 cuillerées à café. Verser le matin la dose prescrite dans un verre d'eau sucrée qu'on absorbe par petites gorgées dans le courant de la journée.

**J. RENARD, Docteur en Pharmacie**

142, avenue de Cléhy — PARIS

**PNEUMOTANIC GRÉMY***Opothérapie pulmonaire*

Complexe inaltérable obtenu par précipitation au moyen du réactif tanno-silicotungstique d'une émulsion albumino-lipéidique de parenchyme pulmonaire.

**Doses et mode d'emploi.** — Dix pilules par jour à prendre en plusieurs fois dans la journée, en dehors des repas.

**Indications.** — Affections pulmonaires chroniques, Fistules pleurales (voir Immunizol n° 16).

Tuberculose (voir Lipocytol).

14, Rue de Clichy — PARIS (IX<sup>e</sup>)

---

**POLYMINERAL FORT**

## GRANULÉ

**Composition.** — Adrénaline, fluorure de sodium, phosphate de manganèse, hydrate de magnésie, formiate de chaux, phosphate de potasse, lactate de chaux, glycérophosphate de chaux.

**Indications.** — Reminéralisateur pouvant être utilisé pendant la grossesse, l'allaitement, les périodes de croissance, etc....

**Formes et doses.** — Existe sous formes de:

**Polyminéral adultes** (Adrénaline 0,001 Fluorure de sodium 0,02 par mesure).

Doses: 3 à 6 mesures par jour.

**Polyminéral enfants:** (Adrénaline 0,0005. Fluorure de sodium 0,01 par mesure).

Doses: Bébés de 1 à 3 ans:  $\frac{1}{2}$  à 1 mesure; enfants de 3 à 8 ans: 2 à 3 mesures; enfants de 8 à 15 ans: 4 à 5 mesures.

**LABORATOIRES DELALANDE et Cie**

13, rue Lacharrière. — PARIS-II<sup>e</sup>

## POMMADE ANTIHEMORROIDALE A L'ARISTARGOL A.

### Composition.

Aristargol .....	10 %
Stovalne .....	1 %

**Indications.** — Traitement des irritations, démengeaisons, hémorroïdes internes et externes.

**Mode d'emploi.** — Une canule spéciale, qui se visse sur le tube, facilite l'introduction. La clef fixée à l'extrémité du tube permet de doser la quantité de pommade que le malade doit employer. Dans les cas d'hémorroïdes douloureuses, enduire de pommade les parties externes enflammées, attendre quelques minutes et introduire la canule. Un demi-tour de clef suffit pour tapisser de pommade Aristargol la muqueuse sensible.

**Laboratoire L. SCHAEERER**

154, boulevard Haussmann. — Paris-VIIIe  
Téléphone: Elysées 25-53

## POMMADE ARISTARGOL D.

TRAITEMENT  
DES AFFECTIONS DE LA PEAU

**Renferme : Aristargol 10 %**

**Indic. therap.** — Donne d'excellents résultats dans le traitement de : Eczéma, dermatoses, psoriasis, érythèmes, abcès du sein, gerçures du sein, oreillons, érysipèle, phlébites, orchites, anthrax, furoncles, acné.

La pommade Aristargol est présentée en tubes stérilisés.

**Laboratoire L. SCHAEERER**

154, boul. Haussmann. PARIS-VIIIe

Tél. Elysées 25-53

Littérature et Echantillons sur demande



## POMMADE LENOIR

à la Cinnamoléine

Traitement spécifique des dartres chroniques; s'adresse exclusivement à ces eczémas à forme sèche, desquamant sans cesse, souvent prurigineux dont la ténacité est si désespérante pour le malade et pour le médecin.

Dans le Pityriasis du cuir chevelu, en décapant la couche épaisse des pellicules qui enserrant et étouffent les cheveux, elle enraye la calvitie et permet de recourir avec succès aux diverses lotions excitantes et microbicides qui, sans elle, ne pourraient atteindre le sebumacille enfermé dans les glandes sébacées.

Employée aussi avec succès contre les verrues plates séborrhéiques du visage, dites crasse des vieillards, les psoriasis, le sycosis, la teigne, le favus.

Mode d'emploi. — Onction matin et soir sur la partie malade.

LABORATOIRES A. LEJEUNE

12, rue Emilio-Castelar. — Paris-XIIe

---

## POMMADE MIDY

(Adrénostyptique)

(Adrénaline, Stovaine, Anesthésine et Extrait de marrons d'Inde frais, stabilisé), Hamamelis.

Mode d'emploi. — Une application matin et soir, et après les gardes-robes.

Prop. therap. — Sédation des douleurs, arrêt des hémorragies, décongestion et vaso-constriction, antiseptie.

Indications. — Traitement rationnel des hémorroides externes et internes.

Une canule rectale s'adaptant au tube permet d'atteindre les hémorroides internes haut placées.

Détail : 140, Faubourg Saint-Honoré — PARIS

Laboratoires MIDY

4, Rue du Colonel-Moll, 4  
PARIS (17e)



**POMMADE UTÉRINE**

A L'ARISTARGOL U

Remplace avantageusement les crayons médicamenteux insolubles et douloureux.

Permet au médecin de faire lui-même un pansement durable et efficace, grâce à la canule spéciale qui se visse sur le tube de pommade Aristargol stérilisée. La clef ajustée sur la fermeture de sûreté du tube assure le dosage de la pommade à introduire.

Echantillon et Canule  
adressés franco sur demande.

Laboratoire L. SCHAEERER  
154, boulevard Haussmann. — Paris-VIIIe  
Téléphone: Elysées 25-53

---

**POMMIODE**

Pommade iodée renfermant 5 0/0 d'iode  
à l'état libre

**Propriétés.** — Toutes celles de l'iode à l'usage externe. Absorbée rapidement par la peau qu'elle ne colore et n'irrite pas.

**Indications.** — Affections cutanées (lupus, tuberculides, tuberculoses cutanées, psoriasis), toutes les variétés de la scrofule (engorgements ganglionnaires, adénopathies, arthrites, etc.).

**Mode d'emploi.** — En frictions, massages ou simples applications, 1 ou 2 fois p. jour.

Laboratoires P. LOUDENOT  
106, avenue du Roule  
NEUILLY-sur-SEINE

## POUDRE ESCOUFLAIRE

Poudre et cigarettes anti-asthmatiques

**Composition.** — A base de nitre et des solanées les mieux triées (récoltes de 1<sup>er</sup> ch.)

**Indic. therap. et formes.** — N° 2 (la plus faible) : Bronchite chronique, oppressions cardiaques, etc. — N° 1 : Asthme nerveux, Asthme des foin, fins de coqueluche, etc.

**Mode d'emploi.** — Une bonne pincée ou une demi-cuillère à café de poudre, allumée sur un fond de soucoupe recouverte d'un entonnoir ou d'un cornet en papier dirigeant la fumée vers la gorge. Avaler la fumée.

Ne pas attendre les affres de la crise ; la prévenir par une fumigation anticipée, et surtout la fumigation préventive du soir, avant de se mettre au lit.

**Prix de vente :** 4 fr. (pour environ 30 fumigations ou 30 cigarettes).

**Laboratoire ESCOUFLAIRE**, à Baisieux (Nord)  
(Echantil. grat. sur demand. de MM. les Doct.)

## PRÉVENTYL

Nécessaire de poche de prophylaxie  
antivénérienne.

**Le premier créé en France sous le contrôle et d'après les conseils des Maîtres de la vénéréologie française.**

**Composition.** — En 3 tubes d'étain de couleur différente :

- 1° Pommade de Metchnikoff (calomel 33 %);
- 2° Gelée au protargol à 3 %;
- 3° Emulsion de savon ;
- 4° Une cartouche de ouate hydrophile.

**Présentation.** — Grand modèle (7 fr.), pour 8 à 10 applications.

Petit modèle (3 fr. 50), aspect et format d'une boîte d'allumettes, pour 3 applications.

Echantillons et littérature sur demande aux

**Laboratoires MARCHAND & LEROY**

40, Rue d'Enghien — PARIS

Téléphone Bergère 37-13

## PRODUITS DIÉTÉTIQUES FAVRICHON

### Phosphogène :

De toutes les farines alimentaires, la plus riche en phosphates assimilables. Convient à tous les enfants pendant la croissance, mais particulièrement aux enfants chétifs, à ceux dont la dentition est en retard ou dont le système osseux ne se développe pas d'une façon normale. Aliment de choix des jeunes mères pendant la grossesse et l'allaitement. Répare rapidement les pertes en éléments phosphatés chez les convalescents.

Crème de Cacao

Soupe de grains grillés,

Farines naturelles mélangées,

Céréales granulées, etc.

Littératures et échantillons

sur demande

**J. FAVRICHON**

Pharmacien-Chimiste

Usine créée en 1890 à

SAINT-SYMPHORIEN-DE-LAY

(Loire)

## PRODUITS GMET

Les « Produits Gmet » sont des *Extraits végétaux liquides* obtenus par un procédé spécial (procédé « Gimbert »), **sans alcool et sans acides**, d'où :

*ACTIVITÉ REMARQUABLE*

*TOLÉRANCE PARFAITE*

Tous les « **Produits GMET** »

*correspondent* à deux grammes de plante fraîche par cuillerée à café ;  
*peuvent être prescrits* de 2 à 6 cuillerées à café par jour, dans un peu de liquide.

Cette posologie, *facile et uniforme*, est très commode pour le praticien, dont elle soulage la mémoire.

Liste complète et littérature sur demande au

**Service médical**

**des « PRODUITS GMET »**

27, r. du Faubourg Montmartre — PARIS (9<sup>e</sup>)

Télép. Bergère 43-10

## PROPIDON

Bouillon stock-vaccin du Prof. Pierre DELBET

**Compos.** — Association, en proportions définies, de cultures en bouillon de streptocoques, staphylocoques et B. Procyanique. Vieillessement suivi de chauffage. Ces procédés d'atténuation permettent d'injecter le protoplasma microbien à doses massives.

**Indicat.** — Staphylococcies fébriles, anthrax, phlegmons, ostéo-périostites dentaires, ostéomyélites, annexites et pelvi-péritonites, érysipèle, lymphangites, infections pyogènes, etc..

**Mode d'emploi.** — Délivré par boîtes de 3 ampoules contenant chacune 4 cm<sup>3</sup> de vaccin. On pratique, selon le cas, une à trois injections intra-musculaires d'une ampoule chaque fois, à trois jours d'intervalle. Pratiquer chaque injection à la face externe de la fesse en deux points différents. Les phénomènes locaux et généraux, parfois assez intenses, se calment après quelques heures. Efficacité thérapeutique rapide.

Littérature sur demande

**Etablissements POULENC Frères**

86 et 92, rue Vieille-du-Temple — PARIS (III<sup>e</sup>)

*R. C. Paris 5386*

## PROSTHÉNASE GALBRUN

Gouttes titrées. Solution organique de fer et de manganèse combinés à la peptone et à la glycérine, entièrement assimilable.

L'association de ces deux métaux en combinaison organique renforce singulièrement leur pouvoir catalytique et excito-fonctionnel réciproque. Ne donne pas de constipation. Tonique puissant. Reconstituant énergique.

**Anémie. - Chlorose. - Débilité. - Convalescence.**

Vingt gouttes de Prosthénase contiennent 1 centig. de fer et 5 milligr. de manganèse.

5 à 20 gouttes pour les enfants

10 à 40 gouttes pour les adultes

**Laboratoire GALBRUN**

8 et 10, rue du Petit-Musc — PARIS (4<sup>e</sup>).

## PROTEOBIOL CHARRON

**Composition.** — Sérum isotonique surintensif et régénérateur à base de Protéarsinate d'éthylèneimine physiologique et d'urées arséniques directement et totalement assimilables.

**Formes.** — Ampoules de 5 cc. dosées à 0 gr. 20 de principes actifs (Protéobiol adulte) et ampoules 2 cc., dosées 0 gr. 05 (Protéobiol infantile).

**Indications.** — Lymphatisme, Prétuberculose, Bronchites chroniques, Dépressions physiques et morales, Asthénie, Anémies, Convalescence, Sénilité, Eczémas chroniques, etc.

(Effets incomparablement supérieurs à ceux de toutes médications arsenicales).

**Posologie.** — Une injection intra-musculaire ou sous-cutanée tous les un, deux ou trois jours (injection indolore).

**Prix.** — 14 francs la boîte de 8 ampoules.

**LABORATOIRES CHARRON**

34, rue Galilée — NANTES

---

## PROVEINASE MIDY

(Comprimés)

**Composition :**

1° Extraits secs (desséchés dans le vide) des plantes stabilisées : Cupressus, Viburnum, Marron d'Inde et Hamamelis.

2° Poudres d'organes à sécrétion Interne : Thyroïde, Surrénale et Hypophyse.

**Propriétés therap.** — Synergie régulatrice de l'insuffisance veineuse. Associe les effets organothérapeutiques des glandes endocrines et les vertus vaso-constrictrices de plantes soigneusement sélectionnées.

**Indications.** — Toutes les affections du système veineux : Varices, Varicosités, Varicocèles, Ulcères variqueux, Hémorroïdes, Œdèmes post-phlébitiques, Troubles congestifs de la Ménopause et de la Puberté.

**Mode d'emploi :**

Etats chroniques : 2 à 3 comprimés par jour.

Etats aigus : 3 à 6 comprimés par jour.

**Laboratoires MIDY**

4, rue du Colonel Moll — PARIS



## PROXYTOL

Association des Proxytases des organes de la digestion (Foie, Estomac, Intestin, Pancréas).  
Spécifique des affections gastro-intestinales

### MODE D'ACTION :

Assure le fonctionnement cellulaire normal par l'apport des ferments de synthèse; active la nutrition de l'organe, rétablit les sécrétions.

### INDICATIONS :

1° Les dyspepsies ; 2° Les entérites ;  
3° L'insuffisance hépatique.

### FORME :

Boîte de 36 comprimés.

### DOSES :

De 2 à 4 comprimés par jour le matin à jeun avec un peu d'eau.

## PROXYTASES

Diastases tissulaires pures spécifiques à chaque organe  
Catalyseurs biologiques réglant l'assimilation intime, permettant à l'organe déficient de restaurer ses lésions et de recouvrer son activité physiologique.  
Action rapide, rigoureusement spécifique.

### INDICATIONS :

Les insuffisances fonctionnelles de chaque organe.

**PRESCRIRE :** PROXYTASES OVAIRE, PROXYTASES REIN, PROXYTASES COEUR

### FORMES :

Boîte de 36 comprimés pour tous les organes

### DOSES :

Proxytases de Foie et de Poumon : de 4 à 6 comprimés par jour. Autres Proxytases : de 2 à 4 par jour, à prendre le matin à jeun

### Laboratoire des Proxytases

21, Rue d'Aumale — PARIS (IX<sup>e</sup>)

Téléph. Trud. 46-07

## PSINASE GRÉMY

Erepsine et ferments peptonisants,  
en Pilules

**Doses et mode d'emploi.** — Prendre  
2 ou 3 pilules 1/2 heure ou 1 heure  
avant chacun des deux principaux  
repas.

**Prop. théér.** — Réalise la digestion  
complète des matières protéiques.

**Indications.** — Dyspepsies et troubles  
consécutifs de nutrition et d'auto-  
intoxication. Anaphylaxie digestive.

14, Rue de Clichy — PARIS (9<sup>e</sup>)

---

## PULMOCARDINE

Spécifique des maladies cardio-respiratoires

**Composition :**

**Quebraco :** Combat la dyspnée et augmente  
l'amplitude des mouvements respiratoires.

**Grindella :** expectorant, diminue la tachy-  
cardie et la dyspnée.

**Lobélla :** détend la contracture et supprime  
l'angoisse.

**Iodure et Caféine :** fluidifie les sécrétions  
bronchiques, régularise le cœur et restitue  
l'énergie à la systole.

**Indications.** — Asthme, Emphysème, Oppres-  
sions, bronchite chronique, angine de poi-  
trine, maladies du cœur et des vaisseaux, etc

**Doses.** — 2 dragées au début des 2 repas.

Laboratoire J. PERROCHON  
57, rue Origet. — TOURS

**PULMOLYSINE REYMONT****Composition.**

Phosphogaiacolate de calcium - Eucalyptol - Codéine - Arrhénal - Aconit - Belladone - Laurier cerise.

**Indications.**

Toutes les affections des voies respiratoires, toux rebelles, bronchites aiguës et chroniques, asthme, catarrhe, laryngites, rhino-pharyngites.

**Mode d'emploi.**

Adultes : 3 à 4 cuillerées à soupe par 24 heures.

Enfants : 2 à 3 cuillerées à café, dans une tisane.

**Laboratoire AYMAR GIN**

Docteur en pharmacie

69, rue Paroisse. VERSAILLES

Ce n'est pas nous que vous devez remercier, si cet ouvrage vous rend service, ce sont les Spécialistes qui en font les frais. Et vous ne pouvez mieux le faire qu'en prescrivant leurs produits.

## PYRETHANE

Antinévralgique puissant.

Forme liquide; Gouttes; Ampoules.

**Composition.** — Dérivé polyaminométhylé du Pyrazocarbamate d'éthyle.

**Emploi et doses.** — Doit se prendre dilué en eau bicarbonatée sodique (Vichy, Vals ou eau ordinaire ou sucrée, 60 c.c. avec 0,30-0.50 de bicarbonate).

*Gouttes.* Adultes : 25-50 à répéter à intervalles de 20'. Chercher la dose-levier et passer aux doses massives 80-100, si nécessaire. Maximum : 300 *pro die*.

Enfants : 1 à 2 gouttes par année d'âge.

Indications antithermiques : Donner à doses réfractées.

*Ampoules A* — 2 cc. antithermiques : 1 à 2 ampoules, avec ou sans médication intercalaire.

*Ampoules B* — 5 cc. antinévralgiques. Grandes névralgies, tabès, névrites, sciatiques : 1 à 2 par jour, avec ou sans médication intercalaire intensive. Maximum : 200 gouttes.

Injectons intramusculaires.

**Indications.** — Migraines, Céphalalgies, Névralgies essentielles, intercostales, faciales, oculaires (25-50 à répéter), chercher la dose-levier; Dysménorrhées (25-50); Arthrites, Lumbagos, Sciatiques, Radiculites, Polynévrites, Syringomyélie (doses variables); Algies syphilitiques, Tabès, Cancer (60-80-100 gouttes, permettent de garder en main médicale l'emploi de la morphine); Rhumatisme chronique et séquelles rhumatismales (25-50, 2 fois par jour); phénomènes douloureux, inflammatoires et traumatiques. (Post opératoire en petite chirurgie.) — Echantillons et Littérature.

Dépôt — Paris : **Pharmacie P. LOISEAU**

7, rue du Rocher — PARIS

Laboratoires **CAMUSET**, ABLON (S.-et-O.)

## QUASSIA-KINA RABOT

aux écorces d'oranges amères

**Prop. therap.** — Reconstituant énergique. Le meilleur stimulant de l'appétit. Très bien toléré par les estomacs les plus délicats. Véhicule idéal de la médication iodée.

**Indicat.** — Asthénie. Vertiges stomacaux. Inappétence. Débilité. Convalescences.

**Formes pharmaceutiques et mode d'emploi.**  
VIN: Un verre à madère aux 2 principaux repas.

GRANULÉ: Convient particulièrement aux enfants, ainsi qu'aux malades chez qui le vin est contre indiqué. Ad. 1 cuil. café aux repas. Enfants:  $\frac{1}{2}$  dose.

DRAGÉES: prix moindre pour un traitement plus long. Ad.: 3 à 6 p. j.  $\frac{1}{4}$  d'heure av. les repas. Enfants:  $\frac{1}{2}$  dose.

**C. DAVID-RABOT.**

Docteur en Pharm. Anc. Int. Hôp. de Paris  
49, rue de Bitch. — COURBEVOIE (Seine)

## QUIÉTOL

Bromhydrate de diméthylaminovaléryloxy-  
isobutyrate de propyle

Le *Quiétol* peut être employé dans tous les cas où il faut calmer une douleur nerveuse, ou un système nerveux surexcité.

Bien qu'il ne soit pas un hypnotique au sens vrai du mot, son action est très favorable dans les cas d'insomnie nerveuse.

Aux doses courantes, ce produit n'a aucune toxicité, il est sans action nuisible sur les globules sanguins. Ni éruption ni intolérance. Son emploi ne rencontre aucune contre-indication.

**Mode d'emploi et doses.** — Un à quatre cachets de 0 gr. 50 par jour, suivis d'absorption d'une certaine quantité de liquide.  
Littérature sur demande

**Etablissements POULENC Frères**

86 et 92, Rue Vieille-du-Temple — PARIS

R. C. Paris 5386

## QUIETYL

Composition et forme. — Chaque cachet contient :

Valériane stabilisée.....	0.20
Diéthyl malonylurée.....	0.20
Bromure de potassium.....	0.10
Extrait de jusquiame.....	0.01

Propriétés. — Hypnotique puissant, agréable, d'absorption facile.

Indications. — Spécifique incomparable de l'insomnie résultant de : surmenages, intoxications, états nerveux, retour d'âge, maladies aiguës, etc.

Posologie et mode d'emploi. — Le soir, au coucher, 1 à 2 cachets dans une infusion d'eau chaude. Au maximum : 3 cachets par 24 heures.

LABORATOIRES MAYOLY-SPINDLER

1, place Victor-Hugo. — PARIS-XVI<sup>e</sup>

---

## QUINA BARON

à l'extrait sec complet de quina

Solution sans alcool, correspondant à 0 gr. 50 d'extrait par cuillerée à soupe.

**Mode d'emploi :**

Deux à trois cuillerées à soupe par jour, avant chaque repas.

**Propriétés :**

Anémiés, convalescents, tuberculeux, opérés, et dans tous les cas où l'organisme doit être tonifié.

**P. FOURNIE**

pharmacien de 1<sup>re</sup> classe

3, place de la Miséricorde — LYON



# “QUINBY”

*Quinio-Bismuth* « Formule Aubry »  
Adopté et employé dans les Hospices  
et dans les Hôpitaux civils et mili-  
taires français.

Iodo-Bismuthate de Quinine pur stable  
en suspension huileuse à 10 gr. par 100  
cm<sup>3</sup>, stérilisée et prête pour l'emploi.

## **Propriétés thérapeutiques :**

*Non toxique.* — Spécifique extrê-  
mement puissant de la *Syphilis* à  
toutes les périodes.

Influence surprenante sur les lésions  
de la *Syphilis nerveuse*, de l'hérédo-  
syphilis, par action combinée de  
l'iode, de la Quinine et du métal  
spécifique, le *Bismuth*. Action re-  
marquable sur les ganglions. Tolé-  
rance parfaite. *Pas de douleur à  
l'injection. Pas de stomatite.*

## **Posologie :**

Adultes : Pratiquer douze injec-  
tions de 3 cm<sup>3</sup>.

Enfants : Pratiquer douze injec-  
tions de 2/10 de cm<sup>3</sup> par année  
d'âge.

Ces injections devront être intramus-  
culaires profondes et faites dans la  
région fessière haute, à 3 jours  
d'intervalle (consultez notre nou-  
velle littérature).

Se méfier des contrefaçons

Exiger “ Formule AUBRY ”

Echantillons et littératures

**Laboratoires CANTIN**

à Palaiseau (Seine-et-Oise) France

## QUINÉASE

Phosphoformate de quinine.

Boîtes de 12 Ampoules dosées à	25 cgr.
—	50 cgr.
— 20 Comprimés de	25 cgr.
— 10 —	50 cgr.

**Propriétés thérapeutiques.**— TOXICITÉ moindre que le chlorhydrate du même sel. Jamais d'eschares.

**Diffusibilité.** — 20 minutes au maximum, après l'injection, le goût de quinine est perçu dans la bouche.

L'injection ne provoque pas, ou peu, de nodosité, preuve manifeste de la diffusibilité.

**Mode d'emploi.** — Injection, soit dans un muscle, soit dans le tissu cellulaire sous-dermique. L'injection est indolore.

**Laboratoires D. DROUET & PLET**

37, rue de Marly, à RUEIL (S.-et-O.)

---

## QUINEINE

Extrait intégral des principes  
du quinquina.

Préparation concentrée, de titrage fixe, très active, faite avec des écorces choisies de même origine, concassée de la même façon, etc. XL gouttes deux fois par jour, dose fébrifuge: 1/2 cuill. à café En solution non alcoolique.

**Laboratoire des Produits Scientia**

10, Rue Fromentin, 10

PARIS

## QUINOFORME LACROIX

**Composition.** — Formiate basique de quinine.

**Avantages.** — Le plus soluble et le plus actif des sels de quinine.

Le plus riche en quinine (87,56 0/0 de sels basiques ou neutres).

Injection indolore, n'occasionnant jamais d'abcès.

**Indications.** — Paludisme, Fièvres malariques, Fièvres intermittentes.

**Formes pharmaceutiques :**

Ampoules, 6 et 12 ampoules de 0,25 et 0,50.

Cachets, 6 et 12 cachets de 0,25 et 0,50.

Comprimés, 10 et 20 comprimés de 0,10 à 0,50.

Laboratoires H. LACROIX

V. Mérobian, Successeur

29 et 31, Rue Philippe-de-Girard — PARIS (10\*)

---

## QUINOÏDINE DURIEZ

Dragées contenant chacune 0,10 quinoïdine.

Tonique et fébrifuge. Supérieure à la quinine contre les récidives des fièvres intermittentes et la cachexie tellurique (Docteur Burdel, *Union Médicale*, novembre-décembre 1878, etc.), sans ses inconvénients habituels (bourdonnements d'oreilles, troubles gastriques), malgré l'usage prolongé.

V. *Bull. Académie de Médecine*, 21 mai 1878  
Communication du Dr Burdel. — Communications des Drs Le Moine, Dardenne, Dujardin-Beaumetz, etc., etc. — *NOTICE* sur demande.

4 à 6 dragées par jour pendant 2 à 3 semaines.

**DURIEZ**

20, place des Vosges — PARIS

## QUINQUINA GMET

Extrait total de Quinquina Succirubra  
Préparation liquide **sans Alcool** corres-  
pondant à 2 gr. de plante par cuill.  
à café.

Voir *Produits Gmet*.

**Doses et Mode d'emploi.** — 2 à 8 cuill.  
à café par jour dans eau, vin, bière,  
etc., 1/2 heure avant le repas.

**Prop. Thér.** — Apéritif, Fébrifuge,  
Tonique.

**Indications.** — Anorexies, Pyrexies,  
Paludisme, Grippe, Anémie, Chlorose.

Littérature et échantillons sur demande  
au Service Médical des

### Produits GMET

27, Faubourg Montmartre — PARIS (9<sup>e</sup>)  
Tél. Bergère 43-10

## RADIOLYSINE

Complexe colloïdal radio-actif  
en solution isotonique injectable

**Composition.** — Mésothorium, Cu, Mg, Si, Fe, Mn, Ph. Ca.

**Propriétés.** — La Radiolysine réalise la chimiothérapie  
totale du Cancer. Elle permet au médecin d'administrer  
simultanément à son malade tous les éléments qui ont  
donné des résultats dans le traitement du cancer.

**Indications.** — Tous les cancers, soit comme médication  
adjuvante du traitement chirurgical (prévient les réci-  
dives) ou des traitements radium et radiothérapiques  
dont elle prolonge l'action. Cancers inopérables.

**Présentation.** — En boîtes unitaires, chaque boîte conte-  
nant les 2 ampoules jumelles nécessaires pour une  
seule injection de 5 cm<sup>3</sup>.

**Mode de prescription.** — Prescrire 10 Radiolysine, pour une  
série de 10 injections intramusculaires, une tous les  
3 jours.

N.-B. — Aucune indication ne révèle au malade la nature  
de l'affection pour laquelle il est traité.

### Laboratoire des Colloïdes Radio-Actifs

41, Rue de Rome — PARIS (VIII<sup>e</sup>)

## RECONSTITUANT MARY

**Prop. therap.** — Tonique de premier ordre. Grande richesse thérapeutique : Quina, coca, kola, gentiane, quassia, cacao, noix vomique. Fer organique et Phosphates.

Traitement curatif des Anémies, Lymphatisme, Anorexie, Convalescences.

**Mode d'emploi.** — 1 à 2 verres à madère au milieu du repas. — Demi-dose pour enfants.

**Laboratoire LAVADOUX**

32, rue de l'Ouest — PARIS

---

## RECTOLINE

Pommade lanolinée à base d'Æsculine adrénalinée et d'Ortho-cocaïne, livrée en tube avec canule spéciale.

Pansement hémorroïdicure parfait.

**Prop. théér.** — Action calmante, décongestionnante, hémostatique et directement curatrice, Absorption facile, inodore, incolore. Application méthodique *loco dolenti* et toujours aseptique.

**Laboratoire de la Varilaxine**

164, Rue Saint-Honoré, 164  
PARIS

## RECTOPANBILINE

**Forme.** — Solution.

**Définition.** — Lavement établi d'après les dernières données scientifiques et les travaux du D<sup>r</sup> Bensaude amenant, en quelques minutes, sans réaction nocive, par un mécanisme physiologique une évacuation complète de tout le gros intestin. — Non irritant, non douloureux, non toxique, non salissant. — Concourt, en outre, à la guérison durable de la *Constipation* en rétablissant la biligenèse normale grâce à sa teneur en *Panbiline*. (Voir *Panbiline*.)

**Composition.** — Est une *Panbiline* avec prédominance d'Extrait de *Bile fraîche* glyciné.

**Indications.** — Toutes les modalités de *Constipation* médicale. En s'opposant à l'*Auto-intoxication intestinale*, supprime ses nombreuses manifestations pathologiques (Troubles digestifs, nerveux, nutritifs, cutanés, etc.). Est le meilleur moyen d'entraver le développement de l'*Artériosclérose* dont le point de départ est aujourd'hui rattaché universellement à l'*Auto-intoxication intestinale* (Huchard, Chauffard, etc.). Résout parfaitement le problème posé par Metchnikoff dans ses travaux sur la *vieillesse précoce*.

Autres indications : Hémorroïdes, Vers intestinaux, Etats où la défécation doit se faire sans efforts : Hernies, Grossesse, Accouchements.

**Posologie.** — Une à trois cuillerées à café dans 160 grammes d'eau bouillie chaude à prendre en lavement à garder 10 à 30 minutes. — Demi-dose pour les enfants.

Echantillon, Littérature  
Laboratoire de la PANBILINE  
ANNONAY (Ardèche)



## RÉGYL

(à base de peroxyde de magnésium hydraté, de fluorure de sodium et de ferments digestifs.)

**Mode d'emploi.** — Un ou même deux comprimés après chaque repas. Doubler la dose dans les états aigus.

**Présentation.** — Sous forme de comprimés pesant chacun 0 gr. 60.

**Propriétés.** — Régulateur de l'estomac, gastralgie, dyspepsie, flatulences, fermentation, pesanteur, renvois, crises stomacales tenaces.

Échantillons sur demande.

**Laboratoire Central FIÉVET**

53, rue Réaumur — PARIS

## RÉNALEPTINE

Adrénaline pure — Lévo-gyre

Dioxy-phényléthanol-méthylamine

Sous le nom de *Rénaleptine* nous présentons une Adrénaline très pure dont, en dehors des constantes physiques et chimiques, nous déterminons les constantes physiologiques; toxicité et pouvoir vaso-constricteur.

Nous pouvons donc donner la plus formelle garantie de son activité thérapeutique et de la constance de celle-ci.

**Indications médicales.** — Insuffisance surrénale, défaillance cardio-vasculaire et hypotension, crises nitroïdes.

**Indications chirurg.** — Dans tous les cas où une ischémie locale temporaire est nécessaire.

**Présentations :**

En flacons de 15 gr. d'une solution au millième.

En boîtes de 10 ou 5 ampoules de 1 cc., marque Pragma, pour injections hypodermiques contenant 1 milligr. ou 1/2 milligr. de Rénaleptine par cc.

Littérature franco sur demande.

**Les Etablissements POULENC Frères**

86 et 92, rue Vieille-du-Temple — PARIS (3<sup>e</sup>)

R. G. Paris 5386

## RENOTANIC GRÉMY

### *Opothérapie rénale*

Complexe inaltérable obtenu par précipitation au moyen du réactif tanno-silicotungstique d'une émulsion albumino-lipoïdique de parenchyme rénal.

**Doses et mode d'emploi.** — Dix pilules par jour à prendre en plusieurs fois dans la journée, en dehors des repas.

**Indications.** — Néphrites chroniques, Hypertension artérielle avec insuffisance rénale, petite manifestation de l'urémie chronique.

14, RUE DE CLICHY — PARIS (IX<sup>e</sup>)

---

## RESYL

### Antiseptique pulmonaire

Ether glycéro-gaiacolique soluble, non caustique, mettant en liberté du gaiacol à l'état naissant. Modificateur des sécrétions bronchiques. Sous son influence la bronchorrhée diminue, les bacilles se raréfient, la température s'abaisse, l'état général et les signes stéthoscopiques s'améliorent.

**Indicat.** — Tuberculose pulmonaire avec ou sans température. Bronchites et toutes affections de l'appareil respiratoire en général.

**Doses.** — Se prescrit sous forme de sirop, de comprimés ou d'ampoules, soit : 2 à 6 cuillerées à café de sirop, de 2 à 6 comprimés. Voie hypodermique : une ampoule tous les 2 jours.

Le flacon sirop : petit mod. 7 fr.

— grand mod. 10 fr.

Le tube de 20 comp. : 5 fr.

La boîte de 12 amp. : 9 fr.

Laboratoires CIBA, O. ROLLAND

1, Place Morand — LYON

**RHAGADINE BRACQUEMOND**

à base de KÉRATINE

**Forme.**— Tubes aseptiques.

**Prop. therap.** — La *Rhagadine*, à base de Kératine, d'une innocuité absolue, possède des propriétés durcissantes assez grandes pour raffermir l'épiderme le plus délicat ; mélangée à des corps gras, maintient à l'épiderme toute sa souplesse sans atténuer en rien les propriétés spécifiques de la substance médicamenteuse agissante.

**Indic. therap.** — Gercures des seins, Erythèmes des nouveau-nés, déchirures du périnée, Fissures anales chez les hémorroïdaires, Ulcères variqueux, Brûlures, Plaies déchiquetées ou par arrachement.

**Pharmacie BRACQUEMOND**71, Avenue de Villiers — PARIS (17<sup>e</sup>)

---

**RHÉANTINE LUMIÈRE**

Vaccin curatif antigonococcique

**Constitution.** — Corps bacillaires rigoureusement stérilisés et enrobés dans une enveloppe kératinisée qui leur permet d'arriver inaltérés jusqu'au niveau de l'intestin, où leur absorption détermine un processus naturel de défense organique.

**Indications.** — Agit efficacement contre tous les états infectieux, d'origine gonococcique chez l'homme et chez la femme (blennorrhagie, orchite, métrite, salpingite, salpingo-ovarite, rhumatisme gonococcique).

**Doses.** — 4 à 6 sphérules par jour, loin des repas. Aucune réaction locale ni générale.

Produits spéciaux des Laboratoires A. LUMIÈRE

**M. SESTIER, Pharmacien**

9, cours de la Liberté — LYON

## RHESAL VICARIO

Succédané inodore du salicylate de méthyle. Liquide rapidement absorbable par la peau, sans provoquer la moindre irritation cutanée.

Action prompte et durable.

### Mode d'emploi :

En onctions, deux à trois fois par jour, en recouvrant de flanelle ou même de taffetas gommé.

### Indications :

Rhumatismes. Goutte. Névralgies.

### Laboratoire VICARIO

17, boulevard Haussmann — PARIS (9<sup>e</sup>)

---

## RHINO-MENTHOL

### Baume p<sup>r</sup> l'Antisepsie Nasale

*Seul procédé pratique, Bout spécial stérilisable.  
Le menthol à faibles doses, agit mieux que le goménol.*

### Souverain contre

les Rhumes, le Coryza, les Rhinites et les Maladies du nez et de la gorge. Préventif de la Tuberculose, des maladies infectieuses, Gripes, etc., de toutes les affections d'origine nasale et de leurs complications auriculaires.

Prix : 2 fr. 50

Dépôt : **C. CARTILLIER, Pharmacien**

48, Rue de Berry — PARIS

## RHIZOTANIN CHAPOTOT

**Composition.** — Tanin physiologique vivant directement assimilable, sels de chaux et de magnésie.

**Forme.** — Cachets.

**Indications.** — Tuberculose pulmonaire, états tuberculeux et pré-tuberculeux, états de consommation, bronchites chroniques. Attaque directe du bacille de Koch. Neutralisation des toxines. Consolidation du terrain affaibli. Exaltation des réactions défensives de l'organisme.

**Posologie.** — 4 à 6 cachets par jour.

**Laboratoires CHAPOTOT**

56, Boul' Ornano, 18 et 20, rue Championnet  
PARIS 18<sup>e</sup>

Registre du Commerce PARIS 20.019

## RHODARSAN

(Dioxydiaminoarsénobenzol méthylène  
sulfoxylate de soude.)

« 914 » **USINES du RHONE**

Préparation spéciale lui assurant une grande régularité d'action. — Contrôle chimique et physiologique rigoureux.

### *Facilement toléré*

Dose 0 - 0 gr. 10  
Dose I - 0 gr. 15  
Dose II - 0 gr. 20  
Dose III - 0 gr. 45  
Dose IV - 0 gr. 60  
Dose V - 0 gr. 75  
Dose VI - 0 gr. 90  
Dose VII - 1 gr. 05  
Doses de 3 gr. et 4 gr. 50

(Spéciales pour Hôpitaux.)

Principalement employé contre la *Syphilis*, le « RHODARSAN » est également indiqué dans toutes les maladies à spirilles : Paludisme, Framboesia, Angine de Vincent, etc.

**Laboratoire des Produits « USINES du RHONE »**  
21, rue Jean Goujon — PARIS (8<sup>e</sup>)

## RHODAZIL

(Solution aromatisée  
de Benzoate de Benzyle U. R.)

**Médication antispasmodique des muscles lisses**

**Parfaite tolérance — Aucune toxicité**

**Indications.**

Asthme vrai, Coqueluche, Spasmes du  
pylore, Colique hépatique, Dysménorrhée,  
Hoquet persistant, Hypertension, Mal de mer,  
etc.

**Posologie.**

Chez l'adulte, 30 à 40 gouttes, renou-  
vélées toutes les trois ou quatre heures.

En médecine infantile, 2 à 4 gouttes par  
année, renouvelées toutes les trois ou qua-  
tre heures.

**Laboratoire des Produits**

**USINES DU RHONE**

21, Rue Jean Goujon, 21 — PARIS (8°)

---

## RHOFÉINE

(Aspirine-Caféine)

Ajoute à l'action de l'Aspirine  
les propriétés stimulantes  
et toni-cardiaques de la caféine.

Comprimés et Cachets dosés à 0 gr. 50  
d'aspirine et 0 gr. 05 de caféine.

(1 à 6 par jour.)

*(Se méfier des contrefaçons.)*

**Laboratoire des Produits**

**"USINES DU RHONE"**

21, Rue Jean Goujon — PARIS (8°)



**RHOMNOL**C<sup>40</sup> H<sup>54</sup> Az<sup>14</sup> P<sup>4</sup> O<sup>27</sup>

A base d'acide nucléinique pur et de nucléophosphates naturels.

**Indic. thér.** — Puissant reconstituant du noyau cellulaire, antineurasthénique de choix, indiqué dans toutes les affections dyscrasiques consomptives.

**Doses et mode d'emploi.** — *Pilules* à 0,05 : 4 à 6 par jour aux repas. *Saccharure* (granulé) 0,10 par cuill. à dessert; une cuill. à dessert aux repas, pour adultes; moitié ou quart pour les enfants, suivant l'âge. *Ampoules* 1 c. c. (0,05 de nucléinate de soude par c. c.) pour injections hypodermiques. (Spécialement indiquées dans les maladies infectieuses aiguës.)

**Dr M. LEPRINCE**62, Rue de la Tour — PARIS (16<sup>e</sup>)**RICÉYL DYGEON**

Laxatif granulé de goût agréable

**Composition.**

<b>Huile de ricin</b> .....	40
Magnésie .....	40
Agar-Agar .....	20

100

Sucre et excipient..... 20%

**Posologie.**

Adultes : 1 à 3 cuillerées à café, le soir en se couchant et le matin à jeun.  
Enfants : ½ dose.

Usine des PHARMACIENS de FRANCE  
125, rue de Turenne. — PARIS-IV<sup>e</sup>  
Tél. Arch. 42-96

(Echantillon gratuit sur demande)

## RIODINE

$(C^{18} H^{33} O^3)^3 (I H)^2 C^3 H^6$

**Compos.** — Ether glycérique iodé de l'acide ricinoléique contenant environ 20 % d'iode.

**Forme.** — Flacon de 50 perles. Chaque perle représente l'action de 0,20 cgr. environ d'iodure alcalin.

**Prop. Physiol.** — Médicament iodo-organique type, directement et totalement assimilable. Action prolongée et durable n'occasionnant aucun accident d'iodisme.

**Indications.** — Affections cardio-vasculaires : Artério-sclérose, Myocardites chroniques, Hypertension, etc. — Affections respiratoires chroniques : Emphysème pulmonaire, Bronchites chroniques, Asthme, etc. — Affections diverses : Obésité, Rhumatisme chronique, Scrofule, Syphilis, et dans toute affection où la médication iodée ou iodurée est indiquée.

**Dose.** — 2 à 6 perles par jour avant les repas.

Prix : 7 fr. 15 (sans impôt)

**Laboratoires P. ASTIER**

41 à 47, Rue du Docteur-Blanche — PARIS (16<sup>e</sup>)

## RUBYL

Iodure double de quinine  
et de

bismuth chimiquement pur (sel insoluble)

L'efficacité des Sels de bismuth en tant qu'agent antisypilitique est, à l'heure actuelle universellement admise ; ils conviennent particulièrement aux cas réfractaires à l'arsenic et au mercure.

Nous présentons ce sel en suspension huileuse stérilisée par la chaleur, mise en ampoules de 3 cmc., dosée à 0 gr 10 de produit actif par centimètre cube, injectable dans les muscles (partie supérieure de la fesse) en évitant l'introduction du Sel de bismuth dans les vaisseaux.

Littérature franco sur demande :

**Etablissements POULENC Frère**

86 et 92, Rue Vieille-du-Temple — PARIS (3<sup>e</sup>)

R. C. Paris 5386

**ROYÉRINE DUPUY**

Poudre digestive absorbante  
en cachets

**Compos.** — Pepsine extractive ; Pan-  
créatine extractive ; Sous-carbonate  
de bismuth, Phosphate et Carbonate  
de chaux.

**Avantages.** — La pepsine et la pan-  
créatine associées à une poudre non  
fermentescible, antiputride, comme le  
carbonate de bismuth, se conservent  
indéfiniment et agissent toujours ainsi  
avec leur maximum d'action. Le car-  
bonate de bismuth, non toxique,  
donne au contact du suc gastrique un  
dégagement très lent d'acide carbo-  
nique sans produire aucune disten-  
sion de la paroi stomacale. Absorbant  
de premier ordre, antiacide, ne pro-  
voque pas de constipation. Assure  
une digestion parfaite. Supprime les  
douleurs.

**Indications.** — Dyspepsies à forme hypers-  
thénique ou hyposthénique. Gastralgies.  
Fermentations secondaires. Tympanisme.  
Maladie de Reichmann. Entérites aiguës  
et chroniques. Diarrhées profuses des  
tuberculeux. Eruptions provenant de trou-  
bles digestifs (Urticaire).

**Dose.** — 2 cachets avant chaque repas. 6 et  
jusqu'à 8 cachets par jour dans les cas  
anciens et les diarrhées chroniques.

En boîtes de 40 cachets.

**Laboratoire de Thérapeutique  
des Voies Digestives**

**J. LAUMONIER**

225, Rue Saint-Martin — PARIS

## RYTHMOS LEYSIN

**Composition.** - Iode (sans iodisme), Muguet, Maïs, Crataegus, Borneene, Gui, Arséniate de soude.

**Présentation.** - Liquide.

**Indications** - Asystolie, même lorsque la Digitale et la Digitaline se montrent inefficaces, Asthme, Angine de Poitrine, Arythmies, Endocardites, Eréthysme, Insuffisance aiguë du cœur gauche, Insuffisance irréductible du cœur droit, même accompagnée d'une stase abdominale considérable. Insuffisance aortique ou mitrale, Myocardites, Névroses cardiaques, Sclérose artérielle, Sténose mitrale et coronaire, Tachycardies, tous les troubles cardiaques des maladies infectieuses.

**Propriétés.** - Toni-Cardiaque de grande puissance et d'extrême souplesse. Eupnéique et Hypotenseur énergique à action durable ramenant constamment la tension artérielle à sa valeur normale. Sans action sur l'Hypotension. Régénérateur et Régulateur parfait des Fonctions cardiaques. Curatif réel des Affections cardio-vasculaires par son Action Régénératrice sur le Myocarde.

**Posologie** - 2 demi-cuillerées à café par jour dans un peu d'eau, à n'importe quel moment de la journée. Si l'on redoute des crises, la dose peut être portée à 6 demi-cuillerées à café régulièrement espacées dans les 24 heures. Supprimer les collyres mercuriels et les insufflations de calomel dans les yeux.

**Les Laboratoires LEYSIN**

1 bis, rue Molitor — PARIS (16°)

Téléphone : Auteuil 14-73

## SALASENYL

**Le Salasenyl** est une chloramine chimiquement pure et pouvant de ce fait être employée comme agent therap. d'une puissante activité sans crainte d'accidents toxiques. C'est une poudre blanche, cristalline, soluble dans l'eau, donnant une solution limpide et légèrement alcaline. Les solutions sont **stables** ce qui permet de les préparer en grande quantité à l'avance dans les hôpitaux et cliniques.

**Le Salasenyl** est un bactéricide des plus puissants, il agit sans détériorer les objets. **Le Salasenyl** n'est pas toxique.

**Indications.** — Toutes les fois que le médecin et le chirurgien devront lutter contre les **accidents septiques**. Désinfection des plaies récentes, purulentes, furonculoses, eczéma, pyorrhées alvéolo-dentaires, désinfection en gynécologie.

**Le Salasenyl** se présente sous forme de petits comprimés dosés à 0 gr. 25, la dose moyenne est de trois comprimés par litre d'eau.

**Société Alsacienne de Laboratoires**

23, rue d'Ouessant, PARIS-15°

## SALÈNE CIBA (et SALÈNAL CIBA)

Ethers méthyl et éthyl-glyco-salicylique possédant, à un haut degré, les propriétés analgésiques du salicylate de méthyle, mais ayant sur ce dernier l'avantage de l'absence d'odeur et de toute action irritante.

**Indicat.** — Le rhumatisme dans ses diverses manifestations.

**Formes pharm.** — Le SALENE se formule magistralement, pur ou en liniments.

Le SALÈNAL (pommade au Salène) est vendu en tube de 30 gr. Prix : 5 francs.

Laboratoires CIBA, O. ROLLAND  
1, Place Morand — LYON

---

## SALSANOS

A base de sels de soude (sulfate, phosphate, tartrate, citrate)

**Forme.** — Sel granulé, effervescent, soluble et d'un goût agréable.

**Propriétés thérapeutiques.** — Maintient l'alcalinité du sang, empêche celle de l'urine, diminue l'acide urique et participe à son élimination, aide à la dissolution des urates et des oxalates, active la combustion des graisses.

**Indications.** — Gastralgie, Arthritisme, Rhumatisme, Goutte, Coliques hépatiques et néphrétiques, Maux de tête, Troubles digestifs, Obésité et en général toutes les affections du foie et des reins.

**Effet digestif :** Une cuillerée à café une demi-heure après les repas.

**Effet laxatif :** Deux cuillerées à café le matin à jeun.

**Effet purgatif :** Une ou deux cuillerées à soupe le matin à jeun.

ROBERTS & Co, Pharmaciens  
5, rue de la Paix — PARIS



**SALUBRINE PHENIX**

**Composition.** — Antiseptique puissant à base d'aldéhyde formique et de thymol.

**Forme pharmaceutique.** — Solution inodore miscible à l'eau; d'odeur agréable, ne tachant pas le linge.

**Indications.** — Gynécologie; accouchements, pansements, hyperhydrose.

**Posologie.** — 1 ou 2 cuillerées à soupe par litre d'eau (Usage externe).

**LABORATOIRE P. MAUCHANT**

14, rue de Birague. PARIS-IV<sup>e</sup>

---

**SALYPTOL NARTY**

Traitement de la Grippe, de la Coqueluche et des Maladies des Voies respiratoires.

**Propriétés thérapeutiques.** — Médicament héroïque, calmant énergique de la toux, anti-fébrifuge de premier ordre, médicament antigrippal et anti bronchitique par excellence.

**Indications.**

Laryngites.  
Trachéites.  
Rhumes vulgaires.  
Bronchites aiguës.  
Bronchites chroniques dites négligées.  
Affections pulmonaires.  
Gripes et ses formes.  
Coqueluche et toutes les toux de l'enfant.

**Deux formes.**

Elixir (adultes).  
Gouttes (enfants).

**LABORATOIRE Georges TINARD**

134, boulevard Péreire. — PARIS-XVII<sup>e</sup>

**SALYSÉRUM****du Docteur Jules SÉJOURNET***(Communication Académie de Médecine.)***Forme.** — Ampoules de 1 cc. d'acide salicylique indolore.**Indic. therap.** — Rhumatisme aigu ou subaigu. Pleurodynies, Torticolis, Lumbagos, Rhumatisme gonococcique. Sciatique. Goutte.

Injections complètement indolores.

**Laboratoires****de Biologie et de Physiologie appliquées****D. DROUET & PLET**

37, rue de Marly, à RUEIL (Seine-et-Oise).

---

**SAMBUL-GONDARD**Médicament végétal, *sans colchique***Composition :**

Suc extrait des baies du Sambucus Ebulus.

**Indications :**Goutte ; rhumatismes ; sciatique ;  
névralgie ; lumbago, etc.**Posologie :**Une cuillerée à café le matin ; une  
demi-cuillerée à café le soir, avant et à  
distance des repas. *N'est pas toxique ;*  
pas de contre-indications. Traitement à  
prolonger dans les cas chroniques rebelles  
de prime abord.*Littérature et spécimens médicaux  
sur demande***Laboratoire du SAMBUL-GONDARD**

EVREUX (Eure)

## SANOFORMINE

**Composition.** — Borates alcalins, trioxyméthylène, sulfate de cuivre, fluorure de sodium, menthol et essences aromatiques.

**Formes.** — Comprimés de dissolution facile et rapide dans l'eau tiède ou froide.

**Propriétés thérapeutiques.** — Antiseptique, bactéricide, désodorisant puissant, astringent, décongestionnant et analgésique.

**Indications thérapeutiques et posologiques.**

1<sup>o</sup> Toilette intime : 1 à 2 comprimés p. lit.

2<sup>o</sup> Métrites, leucorrhée, salpingites, etc., 2 à 3 comprimés par litre.

3<sup>o</sup> Désodorisant : 12 comprimés pour un bain de pieds quotidien. — 10 comprimés par litre en lavage (plis de l'aîne, creux de l'aisselle).

**LABORATOIRES MAYOLY-SPINDLER**

1, place Victor-Hugo. — PARIS-XVII<sup>e</sup>

---

## SANTAL MONAL

au Bleu de Méthylène

**Forme.** — Capsules.

**Compos.** — Chaque capsule contient :

Essences balsamiques : 0 gr. 16

Bleu de Méthylène : 0 gr. 02

**Dose.** — 4 à 10 capsules par jour.

**Action.** — Antiseptique, Analgésique, Diurétique. Le plus actif et le mieux toléré des produits préconisés pour le traitement des Affections des Voies Urinaires.

**Particularité.** — Colore les urines en bleu.

**Laboratoires MONAL & C<sup>ie</sup>**

20, rue de Vienne — PARIS

## SANTHÉOSE

A base d'une Diméthylxanthine irréprochablement pure, associée selon les cas au phosphate de soude, à la caféine ou au benzoate de lithine.

**Formes.** — Se présente en cachets en forme de cœur (dosés à 0,50 de principe actif) et existe sous 4 variétés :

1° *Santhéose pure* : Affections cardio-rénales, albuminurie ; 2° *Santhéose phosphatée* : Scléroses, convalescences ; 3° *Santhéose caféinée* : Asthénie, asystolie, infections ; 4° *Santhéose lithinée* : Artério-sclérose, rhumatisme, goutte.

**Dose.** — 1 à 4 cachets par jour.

**Prop. Thér.** — Diurétique, hypotenseur, toni-cardiaque, antitoxique.

**Indications.** — Toutes les affections justiciables d'un diurétique rénal direct.

### DÉPOT GÉNÉRAL :

4, Rue Roi-de-Sicile — PARIS (4°)

---

## SAPOLAN

Onguent de Naphte spécial.

Spécifique des Prurits. — Eczémas.

Psoriasis. — Lichens.

**Sapocrème.** Crème de SAPOLAN. Adoucissante, antiprurigineuse.

**Sapocade.** Sapolan et Huile de Cade. Psoriasis. Séborrhée, Sycosis.

**Lait de Sapolan.** Erythèmes, gerçures.

**Laits de Sapolan :** au Soufre, Huile de Cade, Ichtyol, ou Essence de Cèdre.

**Savon de Sapolan.**

**Poudre de Sapolan.**

**Sapo-barbe.** Savon au soufre et au sapolan pour la barbe : acné, pyodermes.

**Sapo-pâtes.** Pâtes de Lassar au Sapolan.

**Laboratoire R. CAVAILLÈS**

34, rue de Turin — PARIS (8°).

## SATUROL

**Compos.** — Bicarbonate, phosphate et sulfate de soude chimiquement purs (conditions essentielles d'efficacité). Formule du professeur Bourget, de Lausanne).

**Action.** — Sature les acides de l'estomac ; permet de ramener rapidement, à toutes les périodes de la digestion, l'acidité des hyperchlorhydriques au tarif normal de 0,2 ‰.

**Indications.** — Pyrosis (brûlures, acidité, aigreurs, pesanteurs, fermentations, spasmes pyloriques).

**Forme pharmaceutique.** — Granulé soluble.

**Dose.** — Une mesure dissoute dans un verre à bordeaux d'eau pure. Répéter aussi souvent que cela est nécessaire.

**Laboratoires DURET & REMY**  
5, Avenue des Tilleuls — PARIS (18°)

---

## SAUGE GMET

Extrait total de " Sauge officinale "

Préparation liquide sans Alcool correspondant à 2 gr. de plante par cuillerée à café.  
Voir *Produits Gmet*.

**Doses et Mode d'emploi.** — 2 à 6 cuillerées à café par jour dans un peu d'eau, en dehors des repas.

**Propriétés thérapeutiques.** — Anti-sudorifique. Nervin, Tonique.

**Indications.** — Atonie, Sueurs profuses des tuberculeux et des grippés.

Littérature et échantillons sur demande au Service Médical des

### Produits GMET

27, Faubourg Montmartre — PARIS (9°)  
Téléphone : Bergère 43-10

## SCILLARÈNE " SANDOZ "

**Compos.** — Glucoside cristallisé, principe actif isolé du Bulbe de la Scille.

**Forme.** — Comprimés à 0 gr. 0005 de substance active : solution à 1/2000, ampoules p. injections intramusculaires ou intraveineuses à 1 cc., 1 = 0 gr. 00017.

**Indic. therap.** — Produit pur, cardiotonique et diurétique. Pas d'irritation rénale ou intestinale. Pas d'accumulation.

**Indications.** — Spéciales : 1<sup>o</sup> remplace la digitale quand elle n'agit pas ou n'agit plus; 2<sup>o</sup> Maintient la compensation; 3<sup>o</sup> Cardio-rénal pour traitements prolongés.

**Posologie.** — 1/2 à 3 ampoules par jour, 1/2 à 1 comprimé ou XV gtttes 1 à 4 f. p. j.

**Echantil. et Littér.** : **PRODUITS SANDOZ**  
3 et 5, rue de Metz. — Paris (10<sup>e</sup>)

Dépot général et Vente :  
**USINE des PHARMACIENS de FRANCE**  
125, rue de Turenne. — Paris (3<sup>e</sup>)

## SCUROCAÏNE

Novocaïne " Usines du Rhône "

**Ampoules** pour tous usages anesthésiques : Anesthésies par infiltration, rachidiennes, dentaires, régionales, rhino-laryngologiques, oculaires, etc...

**Comprimés** dosés à 0 gr. 05 avec ou sans Adréraline « Usines du Rhône » pour préparations extemporanées de toutes formules.

**Ampoules** stériles contenant 0 gr. 10 ou 0 gr. 50 de Scurocaïne cristallisée pure.

**Scurocaïne nitrate** pour addition, sans précipité, aux solutions argentiques.

**Scurocaïne base** pour préparation indolore de solutions huileuses (traitements hypodermiques, urologie, etc.)

**Laboratoire des Produits**  
**" USINES DU RHONE "**

21, rue Jean Goujon, 21 — PARIS (8<sup>e</sup>)



## SÉCACORNINE " ROCHE "

**Compos.** — Tous les principes actifs de l'ergot de seigle (*secale cornutum*) sous une forme soluble et injectable.

**Action therap.** — Stable, d'action sûre, régulière et constante, c'est un vaso-constricteur puissant, donc un hémostatique interne énergique, décongestionnant, augmentant la tension artérielle et régularisant le pouls.

**Indic. therap.** — a) *Action hémostatique.* Toutes les hémorragies internes, hémoptysies, hématuries, entérorragies, ménorragies, etc. — b) *Action toni-cardiaque.* Myocardites infectieuses. — c) *Action décongestive.* Congestion pulmonaire, états congestifs de l'encéphale, congestion éthylrique, etc. — d) *Action vaso-constrictive.* Diarrhées, leucorrhée, lochies persistantes, sueurs des phthisiques, etc. — e) *Action sur les fibres musculaires lisses.* — a) *Utérus.* — Atonie utérine, avant, pendant, et après les accouchements et les avortements. — Troubles menstruels. — b) *Rectum et Vessie.* — Polypes du rectum (injection sous muqueuse). — Incontinence d'urine, spermatorrhée etc.

**Doses et Mode d'emploi.** — 1 centimètre cube ou 1 ampoule, ou 40 gouttes, ou 4 comprimés de Sécacornine "Roche" agissent comme 4 grammes de seigle ergoté.

**Thérapeutique d'urgence.** — 2 cc. ou 80 gouttes par voie buccale; ou 2 ampoules par voie hypodermique ou intramusculaire.

**Doses moyennes.** — 1/2 à 1 ampoule par jour, par voie hypodermique ou intramusculaire; 20 à 30 gouttes par jour, 1/2 à 1 cc. par jour, par voie buccale ou rectale; 2 à 4 comprimés par jour, par voie buccale.

**Thérapeutique Locale.** — 2 cc. ou 2 ampoules par jour, en injections intra-utérines (atonie utérine); 1 cc. ou 1 ampoule par jour, en injection sous-muqueuse (loco dolenti): Prolapsus du rectum.

**Produits F. HOFFMANN-LA ROCHE & C<sup>e</sup>**  
21, Place des Vosges — PARIS (3<sup>e</sup>)

## SÉDATINE CHRISTIAENS

### Formule.

Di-iodosalicylate de sodium..... 2 gr 10  
Eau bidistillée stérilisée, Q. S. pr.. 100 cc.

**Indications thérapeutiques.** — Remplace la Morphine dans les insomnies et plus spécialement dans les affections douloureuses d'origine nerveuse ainsi que dans celles d'origine arthritique.

Employé avec succès dans les vomissements incoercibles de la grossesse, les brûlures, les coliques hépatiques, la sciatique, le lumbago, etc.

**Dose.** — En injections hypodermiques ou intramusculaires au début de l'accès douloureux une ampoule amène la sédation, en général en moins d'une heure, si non donner une deuxième dose de 2 cc. Son élimination rapide fait que l'on n'a pas à craindre d'accumulation; on peut caractériser l'iode dans l'urine une demi-heure à une heure et demie après l'injection.

**Innocuité :** Ce produit, d'une innocuité absolue peut être laissé en toutes les mains.

**Présentation.** — Ampoules de 2 cc.

**Prix imposé.** — La bte de 6 ampoules: 4,50;  
la boîte de 12 ampoules: 7,50.

Envois par poste majorés de 0 fr. 80

A. CHRISTIAENS, Pharmacien  
2, rue du Champ de Mars. Reims.  
Compte-Postal : Paris 234-33

## SCUROFORME

(Paraminobenzoate de Butyle normal)

Mêmes indications que les Orthoformes. Solubilité et, par suite, toxicité moindre, Anesthésie très supérieure.  
*Anesthésique local, insoluble, non toxique*

1° **Scuroforme en nature.** — Pour être employé en pulvérisation, en insufflation, pour être associé aux pommades, lavements : Plaies douloureuses, Brûlures, Rectites, Côlites, Affections oto-rhino-laryngologiques.

2° **Poudre lactosée à 1/10.** — Pour être employée en pulvérisation et insufflation : Affections rhino-laryngologiques, Dysphagie.

3° **Pastilles chocolatées à 0 gr. 002.** — Pastilles "RHODIA" spécialement indiquées contre : Stomatites, Angines, Pharyngites, Enrouements des fumeurs et des orateurs. Toutes affections douloureuses relevant de la Stomatologie.

4° **Comprimés carbonato-calciques à 0 gr. 05.** — N'exercent aucune influence sur les phénomènes de la digestion. Douleurs gastriques. Ulcérations.

**Laboratoire des Produits "USINES DU RHÔNE"**

21, rue Jean Goujon — PARIS (8°)

## SÉDATOSE

Tartrate borico-potassique  
du Docteur André GIGON

**Composition.** — Tartrate borico-potassique chimiquement pur.

**Forme.** — Poudre desséchée.

**Indications thérapeutiques.** — Epilepsie.

**Mode d'emploi et doses.** — Cuillère-mesure dosant 50 centigr. : 6 à 10 par jour ; traitement prolongé.  
Flacon de 40 gr.

**Laboratoire du Doct' André GIGON**

7, Rue Coq-Héron — PARIS (1°)

**SÉDOBROL " ROCHE "**

Extrait de bouillon végétal concentré  
achloruré et bromuré

**Tablettes et Liquide :**

1 tablette ou 1 mesure = 1 gr. Na Br.

**Mode d'emploi et Doses :**

Adultes : 1 à 5 tablettes ou mesures par jour.

Enfants : 1/2 à 2 tablettes ou mesures par jour, selon l'âge.

Dans une tasse d'eau très chaude, on verse une ou deux mesures de *Sédobrol "Roche"* liquide ou on fait dissoudre une ou deux tablettes ; on prépare ainsi instantanément un bouillon particulièrement savoureux que l'on peut prendre à n'importe quel moment de la journée.

**Prop. Thér. :**

Médicament sédatif, hypnotique et calmant donnant des résultats certains et permettant d'imposer un *traitement bromuré* intensif *dissimulé*, tout en rendant agréable le régime déchloruré.

**Indic. Thér. :**

Insomnies, névralgies, excitabilité, irritabilité, gastralgies, dyspepsies, palpitations, cardiopathies, migraines, spasmes, convulsions, chorée, névroses, épilepsie, etc.

**Produits F. HOFFMANN-LA ROCHE & C<sup>ie</sup>**

21, Place des Vosges — PARIS

## SÉDOGASTRINE

SEDATIF DES  
DOULEURS GASTRIQUES

**Composition.** — 1° Substances neutralisantes très énergiques, notamment l'hydroxyde de magnésium et le carbonate de calcium. — 2° Substances modératrices de la sécrétion, telles que les phosphates de sodium et de calcium. — 3° Substances calmantes et antispasmodiques telles que le conium maculatum, à dose tout à fait inoffensive, mais suffisamment active.

**Forme.** — Granulé modérément sucré.

**Indications.** — Hypersécrétion, hyperacidité, dyspepsie douloureuse, spasmes douloureux du tube digestif.

**Propriétés thérapeutiques.** — La SEDOGASTRINE apporte une sédation sûre aux phénomènes douloureux gastro-intestinaux. Elle aide à la réparation des lésions de la muqueuse du tube digestif. Elle ne constipe pas. Elle n'est pas susceptible d'accoutumance et peut s'employer aussi longtemps qu'on le voudra.

**Posologie.** — Une cuillerée à café (contenant 2 gr. 40 de principe actif) délayée dans un peu d'eau, une heure après les repas. Renouveler au besoin cette dose trois heures après les repas pour prévenir les douleurs tardives.

**LABORATOIRE P. ZIZINE**

11, rue Capri. — PARIS.



## SÉDOGÈNE SALLÉ

Comprimés contre la Toux et la Dyspnée

**Présent.** — Le Sédogène se présente sous la forme de petites lentilles.

**Compos.** — *Aconit* (décongestif, *quebracho blanco* (fébrifuge expectorant antiseptique) et très faible quantité de *dionine* et d'*héroïne* (calmants antidyspnéiques).

**Indic.** — Action sédative vraiment *spécifique* sur les organes respiratoires, laryngites, rhumes, bronchites, catarrhe pulmonaire, asthme bronchique, emphysème, hémoptysies, tuberculose, manifestations pulmonaires de la grippe. A l'encontre des sirops pectoraux calmants, les comprimés de Sédogène n'ont aucune action nocive sur l'estomac, ne constipent pas, ne troublent pas l'activité cardiaque.

**Doses.** — 6 à 8 comprimés irrégulièrement espacés dans les 24 heures, suivant les besoins. (En raison de l'*aconit*, il est prudent de ne pas donner de Sédogène aux enfants âgés de moins de cinq ans). — Prix : 5 fr.

Laboratoire BERGER — 4, rue des Pyramides (PARIS)

---

## SÉDOL

Association Scopolamine-Morphine

**Mode d'emploi et dose.** — Injection hypodermique : 1 à 3 ampoules par 24 heures.

**Propr. Thér.** — Plus actif et moins toxique que la morphine à dose égale.

**Indications.** — Phénomènes douloureux, Insomnies douloureuses, Cancers, Spasmes, Crises Tabétiques, Anesthésie chirurgicale, Accouchements, etc.

Etablissements Albert BUISSON

157, Rue de Sèvres — PARIS

R. C. Seine 147.023



**SÉDONEUROL DEHAUSSY**

Traitement de l'Epilepsie et de divers états nerveux

**Composition.** — C'est une association de tartrate borico-potassique et de phényl-éthyl-malonylurée (Gardenal), deux agents anti-épileptiques d'une efficacité connue, mais dont cette association, dans des proportions bien étudiées, permet de diminuer les doses respectives. Par là, on évite les fortes doses nécessaires, chez beaucoup de sujets, quand le Gardénal est employé seul, et dont les inconvénients sont ainsi évités. De plus, on a achevé d'éliminer ces inconvénients par l'addition alternative de deux correctifs, caféine ou strychnine, toutes deux accompagnées de belladone. Ces deux substances combattent efficacement l'action de dépression du Gardénal, et, comme elles interviennent alternativement (par l'emploi de comprimés blancs, alternant avec des comprimés roses), on évite l'accoutumance de l'organisme à ces agents. Enfin la belladone complète la correction cherchée.

**Doses.** — Chez les enfants, on commence par 2 ou 3 comprimés par jour, soit un à chaque repas ; chez les adultes par 4 comprimés, 2 le matin et 2 le soir. Si les crises sont arrêtées on s'en tient à cette dose. Si non, on augmente la dose d'un cinquième comprimé par jour, puis après quelques jours, d'un sixième, si l'effet cherché n'est pas obtenu, mais en répartissant alors la dose quotidienne en trois prises. On continue ainsi jusqu'à suppression des crises, mais sans dépasser, en général, six comprimés chez l'enfant et chez l'adulte douze à seize comprimés, par jour. — Ne jamais interrompre le traitement brusquement.

**Autres états nerveux.** — Les insomnies rebelles ou avec agitation, les états de nervosisme, les convulsions des enfants, les tics, la chorée, etc., sont de même justiciables du Sédoneurol. — Adultes, 4 à 12 comprimés par jour. Enfants, un demi-comprimé par année d'âge et par jour.

**Laboratoires Ed. DEHAUSSY**

Docteur en Pharmacie, licencié-ès-sciences  
44, rue Inkermann. — Lille

**SEDOSINE**

Sédatif du système nerveux  
Action élective sur le système neuro-végétatif  
Sommeil normal

Solution de : P. cuil. café  
Extrait fluide de Passiflore..... 0 gr. 60  
— — de Crataegus..... 0 gr. 12  
— mou de Jusquiame..... 0 gr. 06

**POSOLOGIE.**

La Sédosine se prend en nature ou mieux dans un peu de tisane à raison de :

Dose moyenne. — 3 cuil. à café réparties dans le courant de la journée.

Dose maximum. — 5 cuil. à café par jour.

Contre l'insomnie. — 3 cuillerées à café prises en une seule fois avant de se coucher.

**LABORATOIRES LICARDY**

38, boulevard Bourdon, Neuilly (Seine).

**SEL DIGESTIF BÉ-ME-CÉ**

Eicarbonate de Soude ..... 4  
Magnésie ..... 1  
Carbonate de chaux léger ..... 2  
lactosés et chimiquement purs.  
par c c.

**Forme :**

Poudre.

**Propriétés :**

Spécifique de l'*Hyperacidose*.

**Posologie :**

1 cuillerée à café après chaque repas.

**Laboratoire ODINOT**

21, rue Violet, 21 — PARIS

## SEL DE HUNT

Alcalin type

Régulateur Normal de l'Acidité gastrique et des Fonctions digestives.

**Indications.** — Dyspepsies, Gastralgies, Hyperchlorhydrie, Hyperacidité, Hypersthénie, Fermentations acides de l'Hyper et de l'Hypo-Chlorhydrie.

**Forme.** — Granulé friable.

**Posologie.** — Une à une cuillerée et demie à café dans un 1/2 ou 1/4 de verre d'eau. Pour les légers maux de gorge ne nécessitant que de petites doses, on peut à la rigueur prendre le *Sel de Hunt* à sec.

Prix au public : 5 fr. 50 le flacon

Laboratoire Alph. BRUNOT

16, rue Boulainvilliers — PARIS

(Téléphone : Auteuil 20-21)

---

## SELENIOL

**Description.** — Complexe colloïdal électrique à base de sélénium en ampoules de 3 cm<sup>3</sup> (4 par boîte).

**Action thérapeutique.** — Le sélénol est une solution limpide de couleur brune ; sous cette forme il n'est pas toxique et possède une affinité notable pour les cellules néoplasiques dont il provoque la liquéfaction, il améliore les troubles fonctionnels et relève l'état général.

**Indications.** — 1 à 3 ampoules par semaine en injections intramusculaires profondes ou intraveineuses, dans le traitement des affections cancéreuses, soit seul, soit associé à la Cytuline (voir plus haut).

Laboratoires Ch. COUTURIEUX

18, Avenue Hoche — PARIS

**SEOTRAL LEYSIN**

Eliminateur supra-rapide de l'acide urique et de ses composés.\*

**Présentation.** — Liquide.

**Indications.** — Crises de goutte aiguë. Rhumatismes musculaires et articulaires aigus.

**Propriétés.** — Elimine en quelques heures par la salive, la transpiration et les urines des quantités considérables d'acide urique. Arrête les crises de goutte aiguë en quelques heures.

**Posologie.** — Se prend à jeun à raison d'une cuillerée à café toutes les trois heures dans de la tisane non sucrée faite avec la poudre jointe au flacon. Rester au lit pour favoriser la transpiration. Pour plus de détails, consulter le mode d'emploi.

**Les Laboratoires LEYSIN**

1 bis, rue Molitor — PARIS (16°)

Téléphone : Auteuil 14-73

Ce n'est pas nous que vous devez remercier, ci cet ouvrage vous rend service, ce sont les Spécialistes qui en font les frais. Et vous ne pouvez mieux le faire qu'en prescrivant leurs produits

**SEPTICEMINE CORTIAL**

**Composition.** — Di-urotropine iodoben-zométhylée, cristallisée, dialysable, injectable, atoxique, indolore. Aucune réaction locale ou générale.

**Propriétés.** — Antisepsie intégrale, interne et externe, diffusion extrême jusque dans le liquide céphalo-rachidien. Chute de la température régulière, complète, définitive. Microbicide et antitoxique ; éliminateur hépatique et rénal.

**Indications.** — Infections Aiguës médicales : Grippe, encéphalite, bronchopneumonie, fièvres typhoïde et paratyphoïde, Entérites aiguës, Fièvres éruptives, Paludisme, Affections rhinopharyngées.

Infections chirurgicales : Septicémies, pyohémies, fièvre puerpérale, Appendicite, Erysipèle, Anthrax, Ostéomyélites, Péritonites tuberculeuses.

**Forme.** — Ampoules de 4 cc.

**Dose.** — Septicémies à marche rapide : 2 à 4 amp. dans les 24 h. Septicémies à marche lente : 1 à 2 ampoules dans les 24 heures.

S'emploie aussi en applications locales et pulvérisations. Pure ou étendue d'eau. Uro-gynécologie, Plaies purulentes, Tumeurs ouvertes, Ulcérations de l'amygdale, Rhinites.

**LABORATOIRES CORTIAL**

10, rue Béranger. — PARIS

### SERUM FERRUGINEUX FRAISSE

**Composition :**

Glycérophos. de Soude : 0 gr. 10  
Cacodylate de Fer : 0 gr. 01 ; Cacodylate de Strychine :  $\frac{1}{2}$  milligr., pour 1 cm<sup>3</sup> d'eau distillée.

**Indications :**

Dynamogénique puissant : spécifique des anémies et de la chlorose.

**Formes :**

1° En ampoules, boîte de 12 ampoules : 8 fr. (impôt compris).

2° En gouttes, prix du flacon : 8 fr. (impôt compris).

**Laboratoires FRAISSE**

8, Rue Jasmin, 8 — PARIS

---

### SERUM HYPOTENSIF FRAISSE

**Composition :**

Extrait de Gui : 0 gr. 05.  
Nitrite de Soude : 0 gr. 01.

**Indications :**

Contre l'hypertension artérielle.  
l'Artério-sclérose.

**Formes :**

1° En ampoules, boîte de 12 ampoules : 8 fr. (impôt compris);

2° En gouttes, prix du flacon : 8 fr. (impôt compris).

**Laboratoires FRAISSE**

8, Rue Jasmin, 8 — PARIS



## SÉRUM NEUROPHILE THÉVENOT

**Composition.** — Soluté injectable de glycérophosphate de soude, de cacodylate de strychnine et de saccharose. L'addition de ce dernier corps a pour but de maintenir en solution la strychnine malgré l'alcalinité du liquide. — L'injection de ce liquide est indolore. Cette formule a été spécialisée à la suite de la communication de M. LECLERE, directeur des Usines Thévenot, à la *Société de Pharmacie de Paris* (février 1920).

**Indications.** — Modificateur très puissant des états asthéniques.

Echantillon sur demande.

Prix la boîte de 12 ampoules : 4 fr. 50

Produit fabriqué par la SOCIÉTÉ des  
PRODUITS PHARMACEUTIQUES THEVENOT  
DIJON

---

## SÉRUM NÉVROSTHÉNIQUE FRAISSE

**Composition :**

Glycérophosphate de Soude :  
0 gr. 10; Cacodylate de Strychnine :  
 $\frac{1}{2}$  milligr., pour un cm<sup>3</sup> d'eau distillée.

**Indications :**

Dynamogénique puissant. Active la phagocytose. S'emploie dans l'asthénie et la neurasthénie.

**Formes :**

1° En ampoules, boîte de 12 ampoules : 8 fr. (impôt compris).

2° En gouttes, prix du flacon : 8 fr. (impôt compris).

Laboratoires FRAISSE

8, Rue Jasmin, 8 — PARIS

## SIGMODINE GRÉMY

Le Natrosulfonate de tyrosinehydrargyre possède une qualité que n'ont pas les autres composés mercuriels : *la disparition quasi complète de la douleur à l'injection.*

**Doses et mode d'emploi.** — En ampoules de 1 cm<sup>3</sup> qui correspondent à 0 gr. 01 de mercure métal.

**Indications.** — Toutes les manifestations de la syphilis.

(En association avec le Thionhydrol pour éviter l'hydrargyrisme.)

14, RUE DE CLICHY — PARIS (IX<sup>e</sup>)

---

Le Dictionnaire de Spécialités Pharmaceutiques deviendra le pendant du Formulaire Magistral sur le bureau du médecin.

## SILICYL

Médication de base et de régime des états artérioscléreux, empêchant la transformation des éléments élastiques et striés de l'endartère, c'est-à-dire la lésion initiale et les altérations consécutives hypertrophiques, hyperplasiques et dégénératives, avec imprégnation secondaire calcaire ou cholestrinée d'un placard athéromateux ou d'une sténose oblitérante.

**Principe.** — L'adrénaline ne produit plus de lésion athéromateuse chez les sujets soumis à l'action du silicate de soude. (Professeur Gouget, *P. M.*, 1911.) — L'injection intra-veineuse inoffensive, abaisse la tension artérielle et ramène à la normale la viscosité sanguine. (Professeurs Sartory, Scheffler et Pélissier, *Acad. Sciences*, Août 1920.)

**Composition.** — Silicates de formule  $\text{Si}^{\text{O}} \text{O}^{\text{I}2} \text{Na}^{\text{K}}$  et  $\text{K}^{\text{K}}$ , stables, solubles, purs, sans excès de base, bien tolérés et de fabrication très spéciale.

**Emploi et doses.** — La médication doit être prolongée, de façon tenace et persistante, par périodes de 20 jours par mois.

**COMPRIMÉS :** Titrés à 0,50 de sel de soude et de potasse, 1 à 2 compr. au repas, 3 fois par jour.

**AMPOULES :** Voie intraveineuse, 1 ampoule par 48 heures. (Action rapide : préscléreux, engor.)

**Résultats.** — Abaissement de la tension Mm et Ma. Viscosité ramenée à la normale. Hypotension. Elimination chlorurée. Diurèse. Action antiathéromateuse. Disparition de la Dyspnée d'effort et des symptômes cérébraux. Euphorie et augmentation de la vitalité générale.

**Indications.** — Présclérose. Artériosclérose. Hypertension. Aortite. Athérome aortique. Sclérose rénale. Angine de poitrine. Endarterite oblitérante progressive. Prophylaxie de l'athérome et de l'hémorragie cérébrale. Troubles cérébraux. Migraines. Vertiges. Paresse intellectuelle. Bourdonnements, etc. Otite scléreuse. Sclérose auriculaire. Troubles oculaires. Presbytie. Fatigue et Sclérose cardiaque. Calcification. Anémie siliceuse.

Echantillons — Littérature.

Dépôt — Paris : **Pharmacie P. LOISEAU**  
7, rue du Rocher — PARIS

**Laboratoires CAMUSET, ABLON** (Seine-et-Oise).

**SILISODE**

**Forme.** — Granulé.

**Comp.** — Une cuillerée à café de granulé contient :

Silicate de soude 0,40  
Benzoate de lithine 0,10

**Dose.** — Une cuillerée à café avant les repas.

**Action.** — Hypotensive, déchlorurante.

**Indications.** — Maladies de la cinquantaine, Hypertension, Artério-Sclérose

**MICHEL S,**

Pharmacien de 1<sup>re</sup> Classe.

9, Rue Castex — PARIS

---

**SINAHIN**

Antidiabétique

**Forme.** — Pilules de Semen-contratotal.

**Propriétés :**

Traitement *sans régime* (Communication faite par le Dr Dinguizli, travaux et formules extraits d'Avicenne.

**Posologie :**

Trois à quinze pilules par jour.

Prix : 9 fr. 90 la boîte

**Laboratoires CARTERET**

15, Rue d'Argenteuil — PARIS

## SINRÉNALINE DEHAUSSY

**Composition.** — Solution à 1 gr. p. 1000 d'*Adrénaline gauche* synthétique, pure et stable, la seule qui soit pleinement active, exempte de l'isomère *droit*, lequel est totalement inactif.

**Indications thérap.** — La Sinrénaline Dehaussy (ou *Sin.* abréviation de *Sinister*, gauche et de *Adrénaline* est employée :

Contre l'*asthénie* cardio-vasculaire, l'hypotension, la faiblesse, l'état de fatigue et d'incapacité à tout effort au cours et pendant la convalescence des maladies infectieuses, *grippe* *pneumonie*, *scarlatine*.

Comme adjuvant indispensable de la cure de *recalcification* au cours de la *tuberculose*, de la *grossesse*, de l'*allaitement*, de la *croissance*, de la *consolidation des fractures*.

Contre les *vomissements incoercibles* de la *grossesse*, contre la *crise d'asthme*, la *crise nitroïde*, comme *hémostatique*, etc...

**Doses.** — Se prescrit par gouttes ; dose de début, 10 à 30 gouttes par jour

Laboratoires Ed. DEHAUSSY

Docteur en Pharmacie, Licencié-ès-Sciences

44, rue d'Inkermann — LILLE

(Echantillons et Littérature)

## SIROP DE BLANCARD

A l'iodure de fer inaltérable  
10 cgr. par cuillerée à soupe.

**Dose et mode d'emploi.** — 1 à 3 cuillerées à soupe par jour.

**Propriétés.** — Agent incomparable d'Hématopoïèse.

**Indications.** - Anémie, Scrofules, Lymphatisme, Chlorose, Leucorrhée, Aménorrhée, Syphilis accidentelles ou constitutionnelles, suite de Gripes infectieuses, etc.

**BERTAUT-BLANCARD Frères,**  
64, Rue de La Rochefoucauld — PARIS

## SIROP COMPOSÉ AUX HYPOPHOSPHITES DE FELLOWS

Le réminéralisateur par excellence

**Compos.** — Potasse, chaux, fer, manganèse, sodium, quinine, strychnine.

**Indicat.** — Anémie, neurasthénie, maladies chroniques, affections pulmonaires, rachitisme, convalescence.

**Doses et mode d'emp.** — Adultes : tonique, 1 cuillerée à café à chaque repas ; stimulant et tonique, 2 cuillerées à café aux repas. — Pour les enfants : De 9 à 12 ans, une demi cuillerée à café ; 5 à 9 ans, un tiers de cuillerée à café ; 1 à 5 ans, un quart.

**Nota.** — Pour obtenir les meilleurs résultats, avoir soin de toujours diluer le sirop dans de l'eau froide, dans la proportion d'un demi-verre d'eau pour une cuillerée à café de sirop.

Laboratoire **ROBERTS et Co**  
5, rue de la Paix, PARIS

---

## SIROP DU D<sup>r</sup> GELINEAU

### Composition :

Arsenic-Chloral-Bromuré.

### Indications thérapeutiques :

Insomnie, Névralgie, Hystérie

### Posologie :

Une à deux cuillerées à bouche  
le soir au coucher.

*Littérature et échantillons sur demande*

Laboratoire **J. MOUSNIER**

à SCEAUX (Seine)



**SIROP GIRARD**

Iodotannique phosphaté

Même composition que le Vin Girard.  
S'ordonne plus spécialement en médecine infantile.

**Mode d'emploi :**

1 ou 2 cuill. à dessert ou à bouche  
par jour.

**A. GIRARD**

48, Rue d'Alésia, 48

PARIS

---

**SIROP GRIBELL**

**Composition.** — Baume du Canada, « *Prunus virginianus* », Aconit, Codéine, Phosphate de chaux soluble, Baume de Tolu.

**Indications.** — Toutes les affections des voies respiratoires.

**Mode d'emploi :**

Adultes : 4 à 5 cuillerées à bouche par jour,  
pur ou dans de la tisane pectorale chaude.

**PATE GRIBELL**

Même composition — Mêmes indications

**SIROP GRIBELL POUR ENFANTS**

Formule spéciale ne renfermant aucun principe  
opiacé

**Mode d'emploi :** Jusqu'à 7 ans, 3 à 5 cuillerées à  
café par jour. Au-dessus de 8 ans, par cuille-  
rées à dessert, suivant l'âge.

**Laboratoires BELIERES**

19, Rue Drouot — PARIS

## SIROP LANCHAT

**Composition.** — Alc. f. Aconit (VIII gttes -|- bromoforme 1 goutte).

Héroïne, 0 g. 002; Iodophosphate de codéine, 0 g. 015; Thiocol, 0 g. 20 p. cuill. à soupe.

Suppression des formalités inhérentes aux prescriptions de toxiques.

**Indications thérapeutiques.** — Dans toutes les *Affections des voies respiratoires*, toux rebelle à forme quinteuse, émétisante ou catarrhale, asthme, emphysème, grippe, tuberculose....

**Posologie.** — 6-12 ans, 3 cuill. café p. jour; 12-15, 3 cuill. dessert p. jour; adultes 3-5 cuill. soupe p. jour. Éviter son usage chez les tout petits enfants.

Entre les repas pur, ou dans tisane, grog, ou lait tiède.

Littérature et échantillons

Laboratoires **COMTOS**

F. CHANAL, pharmacien de 1<sup>re</sup> classe  
FESCHES LE CHATEL (Doubs)

---

## SIROP DE LA MATERNITÉ

Ext. de fl. pêche 25 gr., Manne en larmes 20 gr.

Alcool 60 gr., Alc. de mandarine 5 gr.

Sirop q. s. pour 1 litre.

**Dose et mode d'emploi.** — Jusqu'à 2 mois 1/2 cuill. à café, au-dessus de 2 mois 1 à 2 cuill. à café.

**Propriétés therap.** — Laxatif pour enfants, pouvant être donné à tout âge. Pas de coliques.

**Indications.** — Constipation, Embarras gastrique. Pas de contre-indications.

Laboratoire **L. LAURIN**

86, Boulevard Port-Royal — PARIS

## SIROP PRÉGA

Calmant de la toux et du spasme des bronches

1° Calme l'irritation et tarit le **catarrhe des muqueuses bronchiques**, grâce à un ensemble d'agents à efficacité connue et éprouvée (codéine, tolu, aconit, benzoate de soude).

2° Combat en outre un autre symptôme pénible, jusque-là négligé, à savoir, le **spasme des muscles lisses de l'arbre bronchique**, par l'adjonction nouvelle d'un dérivé phényl-méthylque, qui calme ces fibres aussi puissamment que la papavérine, sans en avoir la toxicité.

**Dose pour les adultes.** — 3 à 4 cuillerées à soupe par jour.

**Doses pour les enfants.** — 2 ans : une cuillerée à café matin et soir ; 5 ans : 3 à 4 cuillerées à café par jour ; à 10 ans, 5 à 6 cuillerées à café.

Ed. DEHAUSSY

Docteur en Pharmacie, Licencié-ès-Sciences  
44, Rue d'Inkermann — LILLE

## SIROP " ROCHE "

AU THIOCOL

1 cuill. à soupe de Sirop " Roche " = 1 gr. de Thiocol " Roche ".

1 gr. de Thiocol " Roche " = 0,52 cgr. de gaiacol cristallisé.

**Doses et Mode d'emploi.** — Adultes : 2 à 4 cuill. à soupe par jour ; Enfants : 2 à 4 cuill. à café selon l'âge.

**Prop. Thér.** — Antiseptique pulmonaire, Phagocytogène, Eupeptique, Orexique.

**Indic. Thér.** — Toutes les affections broncho-pulmonaires : Tuberculose, Bronchites aiguës et chroniques, Grippe, Pneumonie, Coqueluche, Scrofule, Anémie, Rachitisme, Dyspepsie, Entérites, Diarrhées, etc.

**Produits F. HOFFMANN-LA ROCHE & C<sup>ie</sup>**  
21, Place des Vosges — PARIS

## SIROP TEYSSÈDRE

au Bromure de Calcium pur  
Médecine du nourrisson

### Indications thérapeutiques :

Colique des nouveau-nés, Insomnies, Cris et pleurs prolongés, Crispations nerveuses, Vomissements, Diarrhée, Prurit dentaire, Accident de la première dentition, Affections convulsives, etc.

### Emile TEYSSÈDRE Fils Aîné

Docteur en Médec. — Pharmac. de 1<sup>re</sup> cl.  
34, Faub. d'Angoulême — LIMOGES

*R. C. Limoges 2549*

---

## SISTOMENSINE CIBA

Substance lipéidique extraite de l'ovaire, appartenant à la classe des chalcones et harmozones, insoluble dans l'eau.

**Action physiologique.** — Équilibrante de la fonction menstruelle; régularise le flux cataménial et fait disparaître rapidement les douleurs dysménorrhéiques.

### Indications.

- I. — Flux menstruel trop abondant, ménorrhagie essentielle des jeunes filles.
- II. — Règles trop fréquentes.
- III. — Règles de trop longue durée.
- IV. — Douleurs et malaises liés à un flux trop abondant.

**Doses.** — 3 à 6 comprimés par 24 heures.  
1 ou 2 ampoules par 24 heures.

Le flacon de 20 comprimés : 7 francs.

La boîte de 4 ampoules : 9 francs.

(Voir Agomensine)

Laboratoires CIBA, O. ROLLAND

1, Place Morand — LYON

## SODERSEÏNE

**Indication.**

Coqueluche.

**Composition.**

Bismuth colloïdal obtenu par électrolyse.

**Forme.**

Solution sans saveur et d'une innocuité absolue. (Ce qui en rend l'emploi facile même chez les nourrissons).

**Doses journalières.**

Enfants jusqu'à 6 mois..... 100 gr.

— de 6 mois à 2 ans 150 »

— de 2 ans et au-des. 200 »

(Echelle de doses sur le flacon)

Laboratoires A. et G. PECOUL

23, r. du Parc. Fontenay-s.-Bois (Seine)

---

## SOLUBAÏNE

Solution au millième d'Ouabaine Arnaud

Cardio-tonique énergique, diurétique puissant

Prix du flacon : 9 fr.

**Indications.** — Insuffisance du ventricule gauche: des aortiques, des cardio-rénaux, des hypertendus, avec ou sans artério-sclérose. — Insuffisance du ventricule droit: des lésions mitrales ou tricuspidiennes, des péricardites et symphyses du péricarde, de l'emphysème, de l'asthme, myocardites d'origine infectieuse.

**Doses.** — Petites doses d'entretien prolongées: X à XX gouttes par 24 heures. Doses moyennes: XXV à L gouttes par 24 heures. Doses massives: L à LC gouttes par 24 heures.

*Fractionner les doses en 3-4 fois dans la journée.*

La Solubaine permet d'administrer l'Ouabaine Arnaud par voie buccale; elle est aussi maniable que la solution de Digitaline Nativelle.

Echantillon et Littérature

**LABORATOIRE NATIVELLE**

49, Boulevard du Port-Royal, 49 — PARIS

## SOLUTION LAROYENNE

**Composition :**

Succinate d'ammoniaque, Valériate d'éthyle et Bromure de potassium.

**Indications :**

Spécifique contre toutes les formes de l'agitation nerveuse.

**Posologie :**

Une cuillerée à café, dans un peu d'eau, avant chacun des trois repas.

**Laboratoire DUREL**

7, Boulevard Denain — PARIS

---

Nous vous serons reconnaissants de nous faire connaître les modifications que vous jugerez utiles d'apporter à cet ouvrage.



**SOMNIFÈNE " ROCHE "**

Dialcoyl barbiturate de diéthylamine.

Le plus maniable des hypnotiques.

C. F. trav., observ., serv. des Professeurs Raviart, Abadie, Weiss, Etienne, Anglade, Roger, Perrens, Cloetta, Gelma et des D<sup>r</sup> Combe-male, Vullien, Assoignion, Kindler, Boismière, Jourdan,ourniac, de Teyssieu, Hamant, Bénéch, Redonnet, G. et D. Bardet, etc., etc.

**Indic. therap.** — Toutes les insomnies simples ou compliquées, Agitation, Délire, Convulsions, Troubles mentaux, Troubles nerveux, Epilepsie, Tétanos, etc.

**SOMNIFÈNE " ROCHE " Gouttes**

XXX gouttes = 1 cc.

Solution aromatisée pour atténuer la saveur spéciale du produit, ne pouvant être utilisée pour injections, permettant de *donner à chacun sa dose*, que l'on peut ainsi augmenter ou diminuer à volonté.

**Doses habituelles.** — XX à XXX et LX gouttes (et plus) dans 1/2 verre d'eau ou de tisane, 1/2 heure avant de se coucher ou dans la nuit.

**SOMNIFÈNE " ROCHE " Ampoules***Ampoules de 2 cc.*

pour injections intra-musculaires

1 à 3 ampoules (Intolérance gastrique, refus du malade, agitation intense, troubles mentaux graves, etc.)

*Ampoules de 5 cc.*

pour injections endoveineuses

Anesthésie Obstétricale et Chirurgicale.

**Produits****F. HOFFMANN-LA ROCHE & C<sup>ie</sup>**

21, Place des Vosges — PARIS

## SONERYL

Hypnotique -- Analgésique  
Nouvel hypnotique de la série barbiturique. Ce corps a été préparé par M. Tiffeneau et l'étude pharmacologique et chimique en a été faite par les Profess. P. Carnot et Tiffeneau. Trois fois plus actif que le Véronal en tant qu'hypnotique, analgésique ou sédatif du système nerveux. Le Sonéryl est délivré sous forme de comprimés dosés à 10 cgr. de substance active et en ampoules de 2 cc. dosées à 0 gr. 05 par cc. pour injections sous-cutanées.

*Littérature franco sur demande*

**Etablissements POULENC Freres**

86 et 92, Rue Vieille-du-Temple — PARIS (3<sup>e</sup>)

*R. C. Paris 5886*

---

## SORGAL THEVENOT

**Composition.** — Comprimés hypnotiques et sédatifs à base de Phényldiéthylmalonylurée  
Extrait de Piscidia, Extrait de Gelsemium, Extrait de Phellandrie.

**Indications.** — Sommeil rapide, réveil sans malaise. — Le Sorgal agit d'autant mieux que les extraits végétaux qui sont associés à la Diéthylmalonylurée sont de remarquables sédatifs généraux du système nerveux.

**Doses.** — Comme hypnotique : 1 ou 2 comprimés au moment de se mettre au lit, avec une tasse d'infusion chaude.

Comme calmant (Nervosisme) :  $\frac{1}{2}$  comprimé 4 à 6 fois par 24 heures, avec quelques gorgées de liquide froid.

**Prix du Sorgal.** — Le  $\frac{1}{2}$  tube (12 comp.), 3 fr. 75. — Le tube (24 comp.), 7 francs  
Echantillons sur demande adressée aux

**Usines THEVENOT**

21, Rue des Roses — DIJON

## SORNYL

(Anciennement Sornaldéhyde)

Composition supérieure au Benzoate de Benzyle, contenant les dérivés benzyliques en association médicamenteuse.

Deux présentations : 1° *Gouttes*; 2° *Comprimés*.

**Gouttes.** — Spécifique des affections spasmodiques des organes à musculature lisse.

Asthme vrai (ou essentiel). Colliques hépatiques ou néphrétiques. Constipation et diarrhée spasmodiques. Hoquet persistant. Coqueluche, Hypertension.

**Posologie.** — 5 à 40 gouttes 4 à 5 fois par jour.

**Comprimés :** Spécifique de la DYSMENORRHEE.

**Posologie.** — 2 comprimés à un quart d'heure d'intervalle.

Littérat. médicale et échant. sur demande :

Fabriques de produits chimiques BILLAULT

22, Rue de la Sorbonne — PARIS (V<sup>e</sup>)

Si le "DICTIONNAIRE DE SPÉCIALITÉS PHARMACEUTIQUES" vous rend des services, engagez les Pharmaciens Spécialistes à y souscrire, ce qui nous permettra de le perfectionner et d'en augmenter le tirage.

**SPASMALGINE " ROCHE "****Antispasmodique vrai**

**Composition.** — 1 ampoule ou 1 comprimé contient :

- A - Un centigramme PANTOPON " ROCHE "  
(Opium total injectable).
- B - Deux centigrammes PAPAVERINE " ROCHE "  
(Alcaloïde de l'opium le moins toxique, à propriétés spasmolytiques spéciales).
- C - Un milligramme ATRINAL " ROCHE "  
(Ether sulf-atropine, sans action sur le centre parasympathique).

**Propriétés.** — Les propriétés antagonistes des éléments entrant dans la composition de la *Spasmalgine " Roche "* expliquent la toxicité atténuée de ce médicament prouvée par l'expérimentation et la clinique.

**Indic. therap.** — Tous les états spasmodiques, et notamment coliques hépatiques et néphrétiques, spasmes du larynx, de l'intestin, de l'estomac, coliques, sueurs, diarrhées des tuberculeux, dysménorrhée, angine de poitrine, hoquet épidémique, excitation ante et post-opératoire, accouchements laborieux, tous états d'hyperexcitation, etc.

**Dose et mode d'emploi :**

- |                                            |   |                               |
|--------------------------------------------|---|-------------------------------|
| Voie buccale...                            | } | Dose moyenne : 1 à 2 compr.   |
|                                            |   | par jour.                     |
|                                            | } | Dose forte : 2 à 4 comprimés  |
|                                            |   | par jour.                     |
| Voie hypodermique<br>ou<br>intramusculaire | } | Dose moyenne : 1 à 2 ampoules |
|                                            |   | par jour.                     |
|                                            | } | Dose forte : 2 à 4 ampoules   |
|                                            |   | par jour.                     |

**Produits F. HOFFMANN-LA ROCHE & C<sup>ie</sup>**

21, Place des Vosges — PARIS

**SPECTROL**

## Sérothérapie spécifique des anémies

**COMPOSITION :**

Sérum frais hémopoïétique de cheval, prélevé sur des animaux mis en état de rénovation sanguine par saignées préalables, contenant les hémopoïétines spécifiques du Professeur Carnot (Ac. des Sc., 1906). Ce sérum n'est pas inactivé par tyn-dalisation, ses substances minimales sont intactes.

**ACTION :**

- 1° Agent d'Hémopoïèse (Hémopoïétines de Carnot) ;
- 2° Agent de Leucopoïèse et de phagocytose (opsonines) ;
- 3° Action tonique générale de sérum de cheval ;
- 4° Agent d'Hémostase générale (Traitement prophylactique des interventions sanglantes).

**INDICATIONS :**

Toutes anémies, hémophilie, Etats hémorragiques, convalescences, déficiences organiques, tuberculose, infections, et toxoinfections, cure pré-opératoire dans les interventions chirurgicales sanglantes.  
Pas d'accidents sériques ou infectieux.

**MODE D'EMPLOI. POSOLOGIE :**

Sirop agréable à prendre.

Une cuillerée à potage le matin à jeun, dans un demi-verre d'eau froide ou tiède (jamais chaude).

Une à deux cuillerées à potage dans un demi-verre d'eau avant les deux principaux repas.

Le sérum pris dans ces conditions est rapidement évacué dans le duodénum et ne se peptonise pas.

*Littérature. — Echantillon :*

**LANCOSME**

71, Av. Victor-Emmanuel-III-PARIS (8<sup>e</sup>)

**SPHÉRULINES "MONCOUR"**

(Voir Opothérapie « MONCOUR »)

A tous extraits totaux d'organes, préparés à froid dans le vide profond. Rigoureusement dosées. Absolument inaltérables et toujours solubles, grâce à leurs enrobages spéciaux.

**Mode d'emploi.** — Toutes les sphérulines (monergiques et synergiques) : 1 à 6 par jour, sauf : Hépatiques et Rénalés : 1 à 16 par jour.

**Doses.** — Sphérulines :

Cholagogues (Extr. de Bile).

Hypophysaires, Thyroïdiennes, Surrénales : 0 gr. 10.

Ovariennes : 0 gr. 10 et 0 gr. 20.

Cérébrales, Entériques, Entéropancréatiques, Gastriques, Mammaires, Myocardiques, Orchitiques, Pancréatiques, Placentaires, Rénalés, etc., 0 gr. 20.

Les sphérulines à l'Extrait Rénal ont été modifiées et sont à 0 gr. 20.

Seules les Hépatiques sont à 0 gr. 30.

Hépatiques : 0 gr. 30.

Parathyroïdiennes : 0 gr. 001.

Bonbons Thyroïdiens 0 gr. 01.

**Sphérulines Synergiques Moncour pluriglandulaires.**

(Thyro-ovariennes, Thyro-Orchitiques, Hypophyso-Ovariennes, Surréno-Ovariennes, etc., etc.

*Sur demande, toutes préparations ou associations opothérapiques spéciales en SPHERULINES ou Cachets.*

**Produits Opothérapiques MONCOUR**

49, av. Victor-Hugo, BOULOGNE-PARIS



**SPIRILLAN**

Hydroxyde de bismuth pour le traitement de la syphilis, dans du sérum physiologique qui n'encrasse pas les seringues et ne produit ni enkystements ni abcès.

Ampoules de 2 cc dosées à 10 centigr. par cc. Bismuth métal 0.086 par cc.

*Adopté par le Ministère de l'Hygiène*

Adresser toute la correspondance à :

Louis PALLOC  
23, rue de Berne  
PARIS (VIII<sup>e</sup>)

---

**SPLENOTANIC GRÉMY**

*Opothérapie splénique*

Complexe inaltérable obtenu par précipitation au moyen du réactif tannosilicotungstique d'une émulsion albumino-lipoïdique de pulpe splénique.

**Doses et mode d'emploi.** — Dix pilules par jour à prendre en plusieurs fois dans la journée, en dehors des repas.

**Indications.** — Anémies, Chlorose, Paludisme, Convalescence des maladies infectieuses, Arriération mentale.

14, RUE DE CLICHY — PARIS (IX<sup>e</sup>)

## STANION

**Description.** — Etain colloïdal en capsules et en ampoules.

**Capsules :** contiennent 0 gr. 05 d'étain colloïdal avec enrobage de kératine (50 capsules par flac.).

**Ampoules :** contiennent 3 cm<sup>3</sup> de solution isotonique d'étain colloïdal électrique (4 ampoules par boîte).

**Action thérapeutique.** — L'étain colloïdal s'emploie dans le traitement de toutes les staphylococcies où il permet d'obtenir la régression de l'œdème, suppression de l'inflammation et de la douleur, retour à la température normale, assèchement des foyers, expulsion aisée des bourbillons, et les récidives sont évitées.

**Indications.** — 1 à 2 ampoules par jour dans le traitement des staphylococcies, soit au voisinage de l'abcès, soit dans la fesse.

**Capsules :** 4 à 10 par jour dans le traitement des furonculoses, folliculites, anthrax, phlegmons, panaris, abcès tubéreux, pyodermites, sycosis, septicémies staphylococciques.

**Laboratoires Ch. COUTURIEUX**

18, avenue Hoche — PARIS

---

## STANNOXYL

Oxyde d'étain et étain métallique  
absolument purs

**Indications.** — Furonculose et toutes affections à staphylocoque : acné, anthrax, abcès du sein chez les nourrices, etc.

**Formes.** — Pour l'usage interne : comprimés, cachets, ampoules. — Pour l'usage externe : liquide, pommade.

**Avantages.** — Traitement pratique, rapide et définitif : l'ingestion quotidienne de 4 à 8 comprimés fait disparaître l'inflammation et les douleurs et arrête l'évolution de la maladie.

**Laboratoires ROBERT & CARRIERE**

37, Rue de Bourgogne — PARIS

Téléph.: Ségur 29-49 ; Fleurus 13-09

R. C. 176.249 Seine

## STANNYLOSE THÉVENOT

**Composition.** — Comprimés dissociables d'étain et d'oxyde d'étain de pureté contrôlée.

**Indications.** — Traitement des infections staphylococciques. La *Stannylose Thévenot* réussit notamment bien contre l'acné des jeunes gens si rebelle à tous traitements. — Il est à noter que nos comprimés se délitent rapidement au contact des liquides. C'est ce qui explique l'énergie de leur action. Les comprimés d'étain fabriqués habituellement dans le commerce traversent inaltérés le tube digestif. (Voir les journaux médicaux et pharmaceutiques de 1920.)

**Doses.** — 2 à 4 comprimés à chacun des grands repas (laisser le produit se délayer de lui-même dans un peu d'eau ou de tisane pendant deux ou trois minutes).

Echantillon sur demande

Prix du flacon de 80 comprimés : 6 francs

Produit fabriqué par la

**SOCIÉTÉ des PRODUITS PHARMACEUTIQUES  
THÉVENOT — DIJON**

## STAPHYLASE

du Docteur DOYEN

Solution concentrée des principes actifs des levures de bière et de vin.

**Indications.** — Acné, Furunculose, Anthrax, Ostéomyélite, Impétigo, Angines, Bronchites, Pneumonies, Gripes, Coryza, Stomatites, Dyspepsie, Entérites.

**Doses.** — Adultes : 4 à 12 cuill. à potage par jour; Enfants : 1 à 4 cuill. à café par jour.

Associée à l'iodure de potassium et au bromure de potassium, la Staphylase a la propriété d'annihiler les effets secondaires de ces produits.

**P. LEBEAULT & C<sup>ie</sup>**

5, Rue Bourg-l'Abbé — PARIS (3<sup>e</sup>)

## STAPHYLO-COCCINE FRAQUET

Extrait protoplasmique de la levure de bière isolé de sa membrane cellulaire. La levure est ainsi de digestion plus facile, d'action plus prompte et à doses moindres. Agent de la phagocytose, la Staphylo-coccine s'emploie en solution, comprimés et ampoules contre la furonculose, l'angine, les maladies infectieuses, les dermatoses, etc.

**Laboratoire des PRODUITS SCIENTIA**

10, Rue Fromentin, 10

PARIS

Ce n'est pas nous que vous devez remercier, si cet ouvrage vous rend service, ce sont les Spécialistes qui en font les frais. Et vous ne pouvez mieux le faire qu'en prescrivant leurs produits.

**STAPHYLOCIDE AUDRAS**

en *Tablettes* au sucre et à l'Ess. de Menthe  
dosées à 0 gr. 25 *Etain-Oxyde d'Etain*  
rigoureusement purs\*

(**Etain d'Electrolyse**)

*plus pur et plus soluble que les étains  
du commerce*

Croquer 2, 3 ou 4 tablettes par jour, de  
préférence au moment des repas.

Contre toutes les maladies à Staphy-  
locoques :

Furoncles, Anthrax, Orgelets à  
répétition, Acné, Phlegmons, Abscess  
du Sein, Suppurations osseuses, Sy-  
cosis, Impétigo, Septicémies bucca-  
les et pharyngiennes, etc.

**Nota :**

Préparation particulièrement *pra-  
tique, absorbable, efficace*, à cause  
de sa forme de tablettes, nécessitant  
une longue trituration et division  
des principes actifs avec le sucre, et  
leur assurant en outre une fine  
émulsion par la salive. L'étain ar-  
rive ainsi à l'estomac dans l'état  
idéal pour une absorption rapide et  
totale.

Se trouve dans toutes les pharmacies

La boîte, pour 10 à 20 jours de traite-  
ment : 6 francs

**Laboratoire du Staphylocide AUDRAS**

89, Rue Victor-Hugo — CALAIS

## STENERGINE

Reconstituant général

Producteur d'énergie

**Formes.** — Cachets, Comprimés, Ampoules.

**Indications.** — Anémie, Chlorose, Neurasthénie, Convalescence des maladies aiguës, Adynamie, Lymphatisme, Dépression des arthritiques.

**Mode d'emploi et doses.** — La dose moyenne est de deux cachets ou comprimés par jour, mais dans les cas où l'on recherche une action stimulante et rapide, on devra la porter à trois. Une ampoule chaque jour.

Les cachets ou comprimés peuvent être pris à toute heure, mais de préférence au début des repas. Pour les enfants, un ou deux suffisent.

**Laboratoires BEAUGONIN**

4, place des Vosges — PARIS

---

## STÉRAMINE

Pâte antiseptique soluble

**Compos.** — Crème onctueuse stéaro-sodique contenant 1 % de Clonazone Daufresne, libérant lentement dans la plaie de l'hypochlorite naissant.

**Indications.** — Plaies récentes ou infectées, brûlures, engelures, ulcères variqueux....

**Mode d'emploi.** — Appliquer une fois par jour une couche de 2 à 3 millimètres d'épaisseur et recouvrir d'un pansement sec.

**Avantages.** — Action antiseptique prolongée, pansement propre et sans odeur, cicatrisation rapide.

Le tube de Stéramine : 4 francs.

Echantillons médicaux sur demande.

**Laboratoire des ANTISEPTIQUES CHLORÉS**

40, rue Thiers — LE HAVRE



## STIBYL

ou Emétique de Bismuth

Tartrate d'antimoine et de sodium  
Les indications du Stibyl sont, d'une part la Bilharziose, d'autre part les Leishmanioses dans leurs diverses manifestations.

Nous délivrons le Stibyl sous la forme de solution à 2, 3 et 6 %, cette solution est faite au moyen d'un sel chimique pur, préparé spécialement pour la médication intra-veineuse et est renfermée dans des ampoules de 2 cm<sup>3</sup>.

*Littérature franco sur demande*

**Etablissements POULENC Frères**  
86 et 92, Rue Vieille-du-Temple — PARIS (3<sup>e</sup>)  
*R. C. Paris 5386*

## STOMOPHILE

RÉGULATEUR ÉNERGIQUE  
DES FONCTIONS STOMACALES

(Alcalin — Antiferment.)

**Forme.** — Paquets (de saturation).

**Composition.** — Alcalins (sodium, calcium, magnésium). — Bismuth (professeur Hayem).

**Indications.** — Dyspepsie. Gastralgie. Gastrites aiguë et chronique. Hyperchlorhydrie. Hypersthénie. Pyrosis. Ulcère.

(Supprime, dans de nombreux cas, l'atonie intestinale.)  
**Posologie.** — Un paquet, délayé dans un peu d'eau, à la fin ou une heure après les principaux repas.

Dans les crises aiguës, prendre supplémentairement 1 ou 2 paquets dans le courant de la journée.

**INNOCUITÉ ABSOLUE**

Littérature et Echantillon gratuit à MM. les Docteurs pour leurs essais cliniques.

**Laboratoires BLANCHON Frères**  
7, rue St-Lazare — PARIS

**STOVAÏNE**

Chlorhydrate

de Diméthylaminobenzoylpentanol

Produit synthétique. Le moins toxique des anesthésiques locaux, à pouvoir égal; aucune action vaso-constrictive; agit comme tonique du cœur et comme antiseptique. L'action de la Stovaine est au moins égale à celle de la cocaïne, mais son absence de toxicité permet d'en utiliser des doses beaucoup plus considérables. La Stovainomanie n'existe pas.

En dehors des emplois chirurgicaux (rachianesthésie, anesthésie locale et régionale) la stovaine se prescrit dans toutes les affections internes et externes où il s'agit de combattre la douleur, le prurit ou l'irritation. Littérature sur demande.

**Etablissements POULENC Frères**86 et 92, Rue Vieille-du-Temple — PARIS  
R. C. Paris 5386**STOVAR SOL**

Composé « 190 »

Acide Acetyl-oxyaminophénylarsinique

Traitement précoce des Spirochétoses (Syphilis-Pian) et Thérapeutique spécifique de la Dysenterie Amibienne.

Le Stovarsol est le premier exemple de médicament d'ordre chimique, administré par la bouche dans l'intention de prévenir une maladie infectieuse.

Le Stovarsol a été étudié à l'Institut Pasteur de Paris par MM. Levaditi et Navarro-Martin, ainsi que par M. Fournier, médecin de l'Hôpital Cochin.

*Littérature franco sur demande***Etablissements POULENC Frères**86 et 92, Rue Vieille-du-Temple — PARIS (3<sup>e</sup>)  
R. C. Paris 5386

## STROPHANTUS CATILLON

(Prix de l'Académie de Médecine)

**Forme.** — Granules de Catillon à 0,001 d'Extrait titré de Strophantus.

**Indications.** — Asystolie, Oppression, Dyspnée, Edèmes, Affections mitrales, Cardiopathies enfants et vieillards.

**Posologie.** — 2 à 4 granules par jour, comme tonique du cœur, *diurétique*. En cas urgent, on peut donner 10 à 20 granules pour forcer la diurèse.

Si l'on ne veut pas d'effet diurétique, mais seulement *tonique*, on prescrit les

### GRANULES DE CATILLON

à 0,0001 de **Strophantine** cristallisée

3, Boulevard Saint-Martin — PARIS

---

## STRYCHNAL LONGUET

Toutes indications de la strychnine.

Affections médullaires et névritiques. —  
Asthénie. — Neurasthénie. — Tuberculose. — Maladies infectieuses. —  
Convalescence. — Anémie.

Dérivé synthétique de la strychnine, dont la toxicité est dix fois moindre.

**Doses.** — Par jour :

2 à 4 granules de 0 gr. 01 ctgr. de Strychnal.

1 à 2 ampoules de 0 gr. 01 ctgr. de Strychnal par c<sup>3</sup>

### Laboratoires P. LONGUET

34, rue Sedaine — PARIS (11<sup>e</sup>)

**STRYCHNARSITOL ROBIN**

Injectable

Nucléophosphate de soude pur et  
méthylarsinate de strychnine

Ampoules injectables de 2 c.c.

**Dose et mode d'emploi :**

Une injection Hypodermique de 1 c. c.  
par 24 heures pouvant être portée  
à 2 c. c. en une seule injection  
dans les cas graves.

**Laboratoires M. ROBIN**

13, Rue de Poissy — PARIS

Nous vous serons reconnaissants de  
nous faire connaître les modifications  
que vous jugerez utiles d'apporter à  
cet ouvrage.

**SUCCOMUSCULINE CHAIX****PLASMA MUSCULAIRE**

Suc de viande crue préparé à froid.

La *SUCCOMUSCULINE* possède les qualités physiques, chimiques, thérapeutiques du *suc musculaire* préparé extemporanément, puisqu'elle n'est autre que ce suc lui-même.

C'est l'extrait global et inaltéré du muscle qui « vient de vivre ».

La *SUCCOMUSCULINE* renferme *cent grammes de viande de bœuf* par cuillerée.

Elle n'est additionnée d'aucune substance nuisible.

Elle possède le plus haut degré de concentration qu'il est possible d'atteindre, et agit à faibles doses.

D'odeur et de saveur agréables, elle est d'une digestibilité parfaite et ne provoque aucun symptôme d'intolérance gastrique ou gustative.

*Elle est inaltérable et peut s'administrer à tous les moments de l'année.*

**Indic. therap.** — Anémie. Convalescence. Neurasthénie. Chlorose. Débilité générale. Tuberculose pulmonaire.

La *SUCCOMUSCULINE* est ingérée pure ou étendue d'eau, eau de Seltz, eau minérale, véhicule froid quelconque.

**Dose moy.** — 3 à 4 cuill. à soupe par jour, suivant les indications du médecin.

**Dose** chez l'enfant : 1 à 2 cuillerées à café par jour, pendant 4 jours, se reposer 2 jours; reprendre 4 jours, etc. Augmenter les doses avec l'âge.

**Laboratoire CHAIX**

10 rue de l'Orne — PARIS (15<sup>e</sup>)

## SULFARÈNE

Soufre colloïdal électrique associé :  
Au Hg. à l'As, au Va ; Syphilis et toutes  
ses manifestations. **Ampoules** : Injec-  
tions intramusculaires.

Aux aromates : Camphre, Essence de  
Niaouli, etc. Affections gynécologi-  
ques : **ovules**.

Aux corps plurimétalliques colloïdaux  
contenus dans les eaux minérales  
sulfurées : **Bain-Gelée en tube**.

Formule intégrale sur chaque boîte.

**Formule et Méthode du Dr MOLINÉRY**  
de Luchon

Médaille d'or de l'Académie de Médecine

**Dépôt général : Laboratoires du Sulfarène**  
Droguerie Centrale du Sud-Ouest — AGEN  
PARIS — Michelat et Souillard

## SULFARGYRE THÉVENOT

**Description.** — Solutés injectables de sulfure de mercure  
colloïdal, avec ou sans soufre colloïdal. Réaction légè-  
rement alcaline. Injection indolore ne provoquant pas  
d'induration au point piqué.

Le **SULFARGYRE** se présente sous trois formes distinctes :

1° **SULFARGYRE THÉVENOT simple**, en ampoules de  
2 cc. Chaque cc. renfermant 0.001 de mercure.

**Indications.** — Syphilis, iritis syphilitique.

2° **SULFARGYRE THÉVENOT concentré**, en ampoules de  
2 cc. Chaque cc. renfermant 0.005 de mercure.

**Indications.** — Celle de la médication mercurielle sur laquelle  
il présente l'avantage d'une asepsie absolue, asepsie qui  
n'est jamais atteinte avec les huiles mercurielles.

3° **SULFARGYRE THÉVENOT soufré**, en ampoules de  
2 cc., renfermant 0.001 de mercure par cc. et un demi-  
milligramme de soufre colloïdal.

**Indications.** — Rhumatisme et dermatoses d'origine syphi-  
litique.

Prix de la boîte de 12 ampoules de **SULFARGYRE simple**,  
concentré ou soufré, 16 francs.

Envois d'échantillons sur demande

**Société des Produits Pharmaceutiques THEVENOT**  
à DIJON



**SULFOÏDOL ROBIN**

Soufre colloïdal

Granulé — Ampoules — Pommades

**Doses et Modes d'emploi.** — *Granulé* : 2 cuillers-mesure 2 fois par jour. Chaque cuiller contenant 10 centig. de soufre colloïdal.

*Injectable* : 1 inj. par jour dans les cas graves. Dans les cas ordinaires 1 inj. tous les 2 ou 3 jours.

**Indications.** — Troubles de la nutrition sulfurée. Pharyngites chroniques, Bronchites chroniques, Antisepsie de l'intestin, Rhumatismes aigus et chroniques, Arthritismes, Syphilis.

**Laboratoires M. ROBIN**

13, Rue de Poissy — PARIS

---

**SULFURION**

**Description.** — Complexe colloïdal électrique isotonique, non toxique et indolore, à base de soufre, en ampoules de 3 cc. (4 ampoules par boîte).

**Action thérapeutique.** — Le Sulfurion libère les ankyloses dans le rhumatisme chronique, diminue les nodosités, permet le retour au fonctionnement des articulations et remédie à l'insuffisance sulfurée. En même temps les phénomènes douloureux disparaissent et le retour à la santé s'établit.

**Indications.** — 1 ampoule de 3 cc. tous les 2 ou 3 jours, dans toutes les formes de rhumatisme aigu ou chronique, simple, fibreux, osseux, partiel, blennorrhagique, et dans toutes les insuffisances sulfurées, goutte, acné, pharyngites chroniques, etc.

**Laboratoires Ch. COUTURIEUX**

18, avenue Hoche — PARIS

## SULFURYL MONAL

**Forme.** — Pastilles agréables à sucer.

**Compos.** — Synthèse des eaux minérales sulfureuses.

Chaque pastille dégage 2 cc. d'hydrogène sulfuré dans l'estomac.

**Dose.** — 2 à 8 pastilles par jour.

**Propriétés.** — Permet d'instituer d'une façon active partout et en toute saison la *cure sulfureuse interne*.

**Indications.** — Affections de la gorge et des voies respiratoires. Syphilis. Maladies de la peau. Etats infectieux et post-infectieux.

**Laboratoires MONAL & C<sup>ie</sup>**

20, rue de Vienne — PARIS

---

## SUPPARGYRES

**du Docteur FAUCHER**

Traitement de la Syphilis acquise ou héréditaire, récente ou ancienne. Méthode simple sous forme discrète, *voie rectale*, active et sans inconvénient à tous les âges et dans tous les états (grossesse, fatigue, voyage, etc.).

**Forme.** — Adultes. — Suppositoires à 0,04 cgr. de Hg. vif préparé mécaniquement à froid pour obtenir une division absolue. Enfants de 1 à 10 ou 11 ans 0,02 cgr.

**Dose.** — 1 le soir en se couchant. Suivre le traitement 30 à 40 jours, repos de 8 ou 10 jours ou davantage et recommencer.

**Nota.** — Hg. vif est et reste le seul anti-syphilitique indiscutable et indiscuté. Sa véritable voie d'absorption est la *voie rectale* parce que tous les capillaires de l'intestin vont au foie qui vitalise et rend Hg. actif : On mélange à une solution d'arséno-benzol des tréponèmes vivants : *Ils vivent*. Mais si l'on ajoute au mélange une trace d'EXTRAIT de FOIE, les tréponèmes sont *foudroyés*.

(Exp. de Levadeti.)

**Laboratoire du Docteur TISSOT**

34, Boulevard de Clichy — PARIS

**SUPPO-GYNALS**

Analgésique emménagogue

**Forme.** — Suppositoires.**Composition.** — Antipyrine, chlorhydrate de morphine, extraits de belladone, de jusquiame, de cannabis et de sénécio, beurre de cacao.**Propriétés thérapeutiques.** — Facilitent la venue des époques et calment instantanément les douleurs qui précèdent les règles.**Mode d'emploi.** — Dès le début des douleurs, introduire dans l'anus un « SUPPOGYNAL ». Dix minutes après, deuxième suppositoire. (Il est bon d'employer les S.-G. dès le début des douleurs. Plus on tarde, moins l'effet est sûr).**Laboratoire LEES**

PARIS — 124, Rue du Bac, 124 — PARIS

**SUPPOSITOIRES CHAUMEL**

Suppositoires à la Glycérine solidifiée, pour adultes et pour enfants.

**Mode d'emploi :**

Mouiller légèrement le suppositoire, en le trempant dans l'eau chaude, puis l'introduire dans l'intestin par la pointe. Lorsqu'il est complètement enfoncé, le pousser profondément avec le doigt, jusqu'à ce qu'on ne sente plus le contact du suppositoire.

**Indications.** — Prescrits contre la constipation chez l'adulte et chez l'enfant.

Les Suppositoires Chaumel à la glycérine solidifiée se préparent également aux principaux médicaments, pour leur administration par la voie rectale.

**Établissements FUMOUE**

78, Faubourg Saint-Denis — PARIS

**SUPPOSITOIRES MIDY**

(Adrénostyptiques)

Adrénaline.....	1/4 mgr.
Anesthésine-stovainée.....	0,06 cgr.
Ext. de Marrons d'Inde frais stabilisé.....	0,02 cgr.

(Hamamelis)

pour un suppositoire.

**Dose et mode d'emploi :**

Introduire un ou deux suppositoires par jour, aux instants les plus propices, soit le matin une heure avant d'aller à la selle, c'est-à-dire avant le moment où l'expulsion des matières fécales refoule et congestionne les hémorroïdes ; soit le soir en se couchant, lorsque les hémorroïdes sont douloureuses, congestionnées par la fatigue et la station verticale.

**Propriétés Thérapeutiques :**

Décongestionnants, astringents, anesthésiques, calmants, antiseptiques.

**Indications :**

Traitement rationnel des Hémorroïdes.

Détail : 140, Faubourg Saint-Honoré  
PARIS

**Laboratoires MIDY**

4, Rue du Colonel-Moll, 4  
PARIS (17<sup>e</sup>)

**SUPPOSITOIRES PEPET**

(Beurre de Cacao-Glycérine)

pour Bébés, pour Garçonnetts,  
pour Adultes.

**CONSTIPATION, HÉMORROIDES**

La boîte : 5 francs.

La 1/2 boîte : 3 francs.

**Henry ROGIER**

Docteur en Pharmacie.

19, Avenue de Villiers, 19

PARIS

---

**SURRÉNOTANIC GRÉMY**

Opothérapie surrénale

Complexe inaltérable obtenu par précipitation au moyen du réactif tanno-silicotungstique d'une émulsion albumino-lipodique de surrénale, à laquelle on a ajouté l'adrénaline nécessaire.

**Dose et mode d'emploi :**

Dix pilules par jour à prendre en plusieurs fois, dans la journée, en dehors des repas.

**Indications :**

Maladie d'Addison. Insuffisances surrénales toxiques ou infectieuses. Intoxication gravidique (en association avec l'Ocréine. Syndrômes polyglandulaires (en association avec la Thyroline, l'Ocréine, la Diasténine).

14, Rue de Clichy, PARIS (IX<sup>e</sup>)

## SYNERGYL VADAM

Histogénèse générale

**Formes :**

*Ampoules et Granulé*

**Doses :**

Une ampoule tous les deux jours (ou une cuillerée à café de granulé deux fois par jour), chez tous les grands déprimés et Convalescents.

Tonique ante et post opératoire

**Composition :**

Nucléophosphates de soude et chaux associés aux arsenicaux assimilables et à la strychnine (0,001 par ampoule).

**Dépôt et Fabrication :**

Fabriques de produits chimiques BILLAULT

22, Rue de la Sorbonne — PARIS (V<sup>e</sup>)

Demandez-nous tous les renseignements que vous ne trouverez pas dans cet ouvrage.



## SYNTHOL

*Complexe de Cyclanols Polyméthyléniques et de Cétanes Cycliques agissant par action physique.*

**Présentation.** — Liquide hyalin, non toxique, non caustique, ni salissant, s'employant exclusivement en applications externes.

**Indications.** — Médicament par excellence du Symptôme fatigue et du Symptôme douleur.

(A) **Symptôme Fatigue.** — Etats de dépression au cours des maladies, Anémies, Dénutrition, Convalescence des Etats Infectieux, etc.. Surmenage intellectuel, Insomnie, Dépression nerveuse, Neurasthénie, Surmenage Physique.

(B) **Symptôme Douleur.** — Migraines, Névralgies, Douleurs intercostales, Lumbago, Torticolis, Névrites, Rhumatismes, Arthrites, Accidents, variqueux, Phlébites, Contusions, Coliques intestinales, Hépatiques, Néphrétiques, Utéro-Ovariennes, Dysménorrhée, Gastralgies, etc.

**Propriétés.** — Excitant efficace de la vaso-motricité et correcteur puissant des troubles de l'innervation périphérique. — Cryogénique d'action rapide, Antiseptique biophysique — Economiseur et récupérateur d'énergie d'action durable et d'emploi exclusivement externe — Régulateur et tonique de toute déficience organique présentant l'avantage de ne jamais provoquer de réactions secondaires néfastes.

**Posologie.** — S'utilise en lotions, compresses, frictions, pulvérisations, lavages, gargarismes, pansements, pur ou étendu d'eau, à 50 et 20 %.

*Littérature descriptive sur demande.*

### LABORATOIRE DU SYNTHOL

Usine des Aubrais, 286, Faubourg Bannier  
Les Aydes — ORLÉANS (France)

## TABLETTES OXYMENTHOL PERRAUDIN

A base d'oxygène naissant, menthol, coca-stovaine, benzoate de soude, etc. Tablettes de goût agréable.

**Doses et mode d'emploi.** — Adultes, 10 à 15 par jour à sucer; Enfants, 6 à 10 par jour à sucer.

**Propriétés.** — Anesthésiques, antiseptiques, pectorales.

**Indications** — Affections des voies respiratoires et de la gorge, Toux, Gripes, Pharyngites, Bronchites, Asthme, Emphysème, Tuberculose, hygiène de la bouche et des dents.

**Laboratoire des Produits Scientia**  
10, Rue Fromentin — PARIS

## TABLETTE PERROUD

La "Tablette Perroud"; est certainement la forme la plus pratique, la plus agréable, la plus efficace d'administration du Bismuth. A sa pureté, sa division, son adhérence, elle joint l'agrément : Le goût n'est pas offusqué, les reflexes fâcheux évités. Par un procédé spécial, de petites quantités de sucre et de Cacao diastase favorisent l'adhérence.

**Composition.** — 50 gr. de bismuth par tablette divisée en 10 bâtons contenant chacun 5 gr.

**Doses.** — Plus fortes elles seront, plus rapides les résultats. — *Minimum* : dans l'*Hyperchlorhydrie*, 2 bâtons avant chaque repas; dans l'*Ulçère*, 4 bâtons le matin à jeun; dans les *Colites*, 1 à 4 bâtons par jour. — Contre les *Oxyures*, médicament puissant (le prospectus indique les doses suivant l'âge). — Dans toutes les gastro-pathies : *Gastrite, gastralgie, hypersécrétion*, dans les *fermentations intestinales*, à petites doses, seule ou associée, la "Tablette Perroud" rendra toujours de réels services.

**Laboratoire PERROUD**  
7, rue des Archers — LYON

## TABLETTES DE PHOSPHARSOL

**Composition.** — Préparation phosphoarseniée organique combinée à la strychnine.

**Indications thérapeutiques.** — Reconstituant général dans l'anémie, la neurasthénie, l'impuissance, la tuberculose, etc.

**Doses et mode d'emploi.** — De deux à quatre tablettes, en progressant, à chacun des deux principaux repas. NE PAS DÉPASSER CES DOSES.

Prix en France : **8 francs** la boîte plus l'impôt.

Dépôt général pour le gros :

**Laboratoires EVANS**

17, Rue Rochechouart — PARIS IX<sup>e</sup>

Tél. : Trudaine 45-07

---

## TABLETTES-PILULES de BRIDES

de Brides-les-Bains (Savoie)

**Composition.** — Extraits végétaux et sels deshydratés des eaux de BRIDES.

**Indications thérapeutiques.** — Toute la gamme des affections arthritiques et en particulier l'obésité et l'artério-sclérose.

**Doses et mode d'emploi.** — De deux à quatre tablettes par jour, soit en deux fois matin et soir, soit en une seule fois au coucher.

Prix en France : **8 francs** la boîte plus l'impôt.

Dépôt Général pour le gros :

**Laboratoires EVANS**

17, Rue Rochechouart — PARIS IX<sup>e</sup>

Tél. : Trudaine 45-07

## TABUROL MONAL

Opothérapie Sanguine et Reminéralisation.

**Forme.** — Dragées.

**Compos.** — Sérum hématopoiétique hémoglobiné associé au fluorure de calcium méthylarsiné.

**Dose.** — 4 à 6 dragées par jour aux repas.

**Action.** — Hématogènes, Reconstituantes, Reminéralisatrices.

**Indications.** — Etats Anémiques, Chlorose, Neurasthénie.

**Laboratoires MONAL & C<sup>ie</sup>**

20, rue de Vienne, 20 — PARIS

## TÆNIFUGE KIRN

en capsules

À base de filicine, principe actif de la fougère mâle dissous dans son huile grasse.

Tœnifuge le plus actif, ne présentant pas les dangereux inconvénients des tœnicides, comme la pelletière.

(Travaux et thèse de Kirn et Schmidt).

**Capsules Kirn.** — Capsules à l'extrait vert éthéré de fougère mâle, mais caractérisées par ce fait unique que le titre du principe actif, la filicine, est toujours stable et uniforme; sans calomel.

**Mode d'emploi.** — 1<sup>o</sup> Avant-veille, purgation; 2<sup>o</sup> la veille, diète presque absolue (lait); 3<sup>o</sup> Le matin à jeun l'absorption de 5 en 5 minutes, des 12 capsules du flacon avec un peu de sirop d'éther ou un grog.

Résultat certain si ces indications sont scrupuleusement suivies.

**Enfants.** — Capsulines Kirn, spécialement dosées.

Médication sans similaires ni équivalents

Capsules Kirn, prix : 10 fr., réglementé

Capsulines Kirn, prix : 6 fr., réglementé

**Laboratoires A. DANIEL-BRUNET**

8, Rue de la Source — PARIS (16<sup>e</sup>). Tél. Aut. 06-62

## TAMPOL " ROCHE "

Pansement gynécologique idéal

Le *Tampol Roche* est constitué par un ovule derrière lequel est comprimée une certaine quantité de laine aseptique non absorbante, contenue dans une capsule de gélatine et portant à son extrémité un cordonnet.

**Mode d'emploi.** — Plonger pendant 3 à 4 secondes environ le *Tampol Roche* dans de l'eau bouillie à peine tiède, puis, la malade ayant pris la position gynécologique, introduire ce pansement, jusqu'au fond du vagin et le maintenir en place quelques minutes. Au bout de ce temps, la dissolution de la gélatine s'est effectuée, la laine s'est développée en tous sens : le *tamponnement vaginal* est parfait.

N. B. — Il ne faut jamais se servir pour l'introduction du *Tampol Roche* d'huile ou de corps gras qui empêchent la dissolution de la capsule de gélatine.

**Produits F. HOFFMANN-LA ROCHE & C<sup>ie</sup>**  
21, Place des Vosges — PARIS

Si le "DICTIONNAIRE DE SPÉ-  
CIALITÉS PHARMACEUTIQUES"  
vous rend des services, engagez les  
Pharmaciens Spécialistes à y souscrire,  
ce qui nous permettra de le perfec-  
tionner et d'en augmenter le tirage.

## TARTRO-BI "ROCHE"

Pour injections endo-veineuses

Le Tartro-Bi Roche est une solution neutre et limpide à 10 0/0 de tartrobismuthate de sodium répondant à la formule :

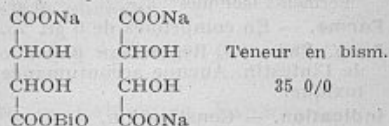

**Avantages.** — Effet rapide. Tolérance maxima. Imprégnation immédiate du liquide céphalo-rachidien.

**Indic. partie.** — Le Tartro-Bi Roche est surtout indiqué quand on veut agir vite ou attaquer vigoureusement une syphilis nerveuse par exemple ou des accidents graves (ostéo-périostite, anévrisme, myélites, névrites, etc.).

**Traitement.** —  $\frac{1}{2}$  ampoule le 1<sup>er</sup> jour ; si elle est bien supportée, 1 ampoule tous les 2 jours pendant 5 jours ; 3 jours de repos ; 1 ampoule par jour pendant 4 jours ; 4 à 5 jours de repos ; enfin 1 ampoule par jour pendant 2 jours.

Cette manière de procéder évite les inconvénients et donne des résultats très rapides.

**Technique.** — Celle de toutes les injections endoveineuses.

Boîte de 12 amp. de 1 cc  
Chaque amp. de 1 cc = 0.10 Tartro-Bi ou  
0.035 Bi métal

### Produits

F. HOFFMANN — LA ROCHE et Cie

21, place des Vosges  
PARIS-III<sup>e</sup>



**TAXOL****Composition :**

Extrait total des glandes de l'intestin.....	0 gr. 05
Extrait biliaire.....	0 gr. 10
Agar-Agar.....	0 gr. 05
Ferments lactiques.....	0 gr. 05

**Forme.** — En comprimés de 0 gr. 25.

**Prop. Thér.** — Régulateur physiologique de l'intestin. Aucune accoutumance. Non toxique.

**Indication.** — Constipation.

**Dose et Mode d'emploi.** — Commencer le traitement par deux comprimés après un des repas. Augmenter ou diminuer la dose suivant l'effet produit. Avaler sans mâcher.

**Laboratoires Réunis**

11, Rue Torricelli — PARIS (17<sup>e</sup>)

---

**TECARINE**

Homocaféinate de sodium

Nouveau diurétique, déchlorurant, nettement différent de la théobromine, dépourvu de toxicité.

S'emploie en comprimés par la voie buccale ou par voie sous-cutanée et en cas d'urgence par la voie intraveineuse; cette dernière assurant une rapidité d'action diurétique inconnue jusqu'à ce jour.

**Etablissements POULENC Frères**

92, Rue Vieille-du-Temple

PARIS (2<sup>e</sup>)

R. C. Seine 5386

## TERKAL MONAL

**Forme.** — Dragées.

**Compos.** — Carbonate de gaïacol terpino-codéiné associé au fluorure de calcium nucléiné.

**Dose.** — 4 à 6 dragées par jour entre les repas.

**Action.** — Calmantes, Expectorantes, Curatives, Reminéralisatrices.

**Indications.** — Toux, Bronchites, Affections broncho-pulmonaires.

**Laboratoires MONAL & C<sup>ie</sup>**

20, Rue de Vienne — PARIS

---

## TETRANITROL ROUSSEL

**Composition.**

Comprimés de tetranitrate d'Erythrol à 1, 2, 5 mmgr et 1 centigr.

**Indications.**

Hypertension : Angine de poitrine, asthme cardiaque, œdème pulmonaire.

**Doses et mode d'emploi.**

Laisser fondre les comprimés sur la langue au moment des crises (de 1 à 15 mmgr. par 24 heures).

**Pharmacie ROUSSEL**

10, rue Washington. — PARIS-VIII\*

## THALASSOTONINE VADAM

Histogénèse générale  
et particulièrement pulmonaire

### Formule.

Eau de Mer isotonique. . . . .	5 cc.
Cacodylate de soude . . . . .	0,05
S. de Strychnine. . . . .	0,001
Nucléophosphate de soude . . . . .	0,10

### MODE d'EMPLOI et DOSES

**Pour Adultes.** — Pratiquer tous les 2 jours une injection intramusculaire profonde en ayant soin de faire pénétrer le liquide très lentement dans les tissus. Maintenir quelques secondes un tampon de ouate stérile sur la piqûre après le retrait de l'aiguille et pratiquer un très léger massage pour faciliter la résorption du liquide.

**Pour enfants au-dessous de 10 ans.** — Commencer par injecter une demi-ampoule et augmenter progressivement jusqu'à une ampoule entière.

### Dépôt et Fabrication :

Fabriques de produits chimiques BILLAULT  
22, Rue de la Sorbonne — PARIS (V°).

## THAOLAXINE

(Laxatif-régime)

Combinaison d'agar-agar et d'extrait de cham-nées. Paillettes, cachets, comprimés, granulé.

**Doses et mode d'emploi.** — Paillettes 1 à 4 cuillerées à café à chaque repas; cachets, 1 à 4 cachets à chaque repas; comprimés, 2 à 8 comprimés à chaque repas; granulé, 1 à 2 cuillerées à café à chaque repas (spécialement préparé pour les enfants).

**Propriétés.** — Exonérateur de l'intestin, agit en augmentant le volume et l'hydratation des fèces.

**Indications.** — Spécifique de la constipation habituelle.

### Laboratoires DURET & REMY

5, Avenue des Tilleuls — PARIS (18°)

## THÉBAÏL

Opium essentiel — Produit Français

### Formes :

- 1<sup>o</sup> Ampoules isotoniques-isovisqueuses.
- 2<sup>o</sup> Comprimés.
- 3<sup>o</sup> Suppositoires.

A l'encontre de l'*Opium total*, le *Thébaïl* ne renferme que les seuls alcaloïdes, soporifiques et analgésiants de cette drogue, à l'exclusion des alcaloïdes, convulsivants et tétanisants.

0.02 de Thébaïl équivalent à 0.01 de morphine  
0.05 d'extrait d'opium

**Indic. thérap.** — Analgésie générale. Insomnies.

**Société des Marques Biologiques**

Dépôt à PARIS, 11, rue Joseph-Bara

---

## THÉOBROMOSE DUMESNIL

Théobrominate de lithium cristallisé

**Prop. Thér.** — Possède les propriétés toni-cardiaques et diurétiques de la théobromine, mais elle agit à des doses 4 à 5 fois moindres que celle-ci; elle est dépourvue des inconvénients de la théobromine.

**Indications.** — Les effets cardio-toniques et vaso-dilatateurs de la Théobromose, en outre de son action diurétique énergique, font de ce produit associé ou non à la Digitaline (Méthode de Huchard) la base de la thérapeutique cardio-rénale. Elle est indiquée dans l'urémie, l'uricémie, l'artério-sclérose, la sclérose cardio-rénale, les œdèmes d'origine cardiaque ou rénale, etc.

**Formes.** — 1<sup>o</sup> Solution. Dose : 3 à 4 cuill. à soupe par jour, dans un peu d'eau sucrée.

Une cuill. équivalant à 0,50 cgr. de théobromine.

2<sup>o</sup> Gouttes. — Dose : 3 à 4 cuillers-mesures par jour.  
60 gouttes ou une cuiller-mesure équivalent à 0,50 de Théobromine.

3<sup>o</sup> Comprimés. — Dose : 6 à 8 par jour.  
2 comprimés équivalent à 0,50 cgr. de Théobromine.

**Laboratoires DUMESNIL**

10, Rue du Plâtre — PARIS

**THÉOBRYL "ROCHE"**

(Théobromine injectable)

Indications, Contre-indications, Action thérapeutique de la Théobromine, mais plus maniable, plus actif et à doses moindres. (Voir les travaux des Prof. Pouchet, Rémond, E. Duhot, des Drs. Jouisse, Richard St-Yves, Bénéch, Ségard, Vigouroux, Colomiès, Crampon, etc.)

Toujours très bien toléré par les adultes, les vieillards et les enfants.

**THÉOBRYL "ROCHE" AMPOULES**

chaque ampoule = 2 cc.

Cette forme est indiquée quand il y a intolérance gastrique ou susceptibilité du malade et chaque fois qu'il faut agir vite et imposer un traitement intensif.

ADULTES : dose moyenne utile, 1/2 ampoule 2 à 4 fois par jour.

(Voir page Ampoules Théobryl)

**THÉOBRYL "ROCHE" GOUTTES**

1 cc. = XXX gouttes

Cette forme permet de continuer et de prolonger l'action obtenue par les injections ou de réaliser un *traitement d'entretien* toujours parfaitement supporté. Chaque dose doit être prise dans un verre d'eau sucrée ou aromatisée, ou bien dans une tasse de tisane de queues de cerises, orge et chiendent, stigmates de maïs, etc., à n'importe quel moment de la journée, de préférence une demi-heure avant ou après les repas.

ADULTES : Dose moyenne utile, X gouttes quatre à huit fois par jour.

Enfants : V gouttes 2 à 6 fois par jour

**Produits F. HOFFMANN-LA ROCHE & Co**21, Place des Vosges — PARIS (3<sup>e</sup>)

## THÉOSALVOSE

**Composition.** — Théobromine chimiquement pure, extraite du cacao.

**Propriétés.** — Diurétique d'une innocuité complète, d'un pouvoir remarquable, d'une fidélité constante.

**Indications.** — Artériosclérose, Affections cardiaques et rénales, Albuminurie, Intoxications, Urémie, Uricémie, Goutte, Gravelle, Rhumatismes, Hydropisie, Maladies infectieuses, Scarlatine.

**Mode d'emploi.** — 2 à 4 cachets dosés à 0 gr.50 par jour.

**Forme.** — Théosalvose pure, digitalique, strophantique, spartéinée, scillitique, caféinée, phosphatée, lithinée.

**Laboratoires André GUILLAUMIN**

13, Rue du Cherche-Midi — PARIS

---

## THÉOXANTHINE

Diurétique cardio-rénal

Adjuvant précieux des cures toni-cardiaques

**Composition.** — Théobromine cristallisée pure associée au phosphate disodique.

**Présentation et posologie.** Cachets A : Théobromine crist. pure, 0,50; Phosph. dis. 0,20; Adultes 2 à 3 cach. p. jour. — Cachets B. Théobromine crist. pure, 0,25; Phosph. dis., 0,10; Enfants, 1 à 2 p. jour; Adultes, 4 à 6.

**Indications.** — En général toutes celles de la théobromine. Pas d'intolérance. Activité plus grande à doses moindres. Complète très heureusement les cures toni-cardiaques.

**Prix.** — Form. A. La b. de 24 cachets, 10 fr.  
Form. B. La b. de 24 cachets, 7 f. 50

Echantillons et littérature

**Laboratoires DEGLAUDE**

6, r. d'Assas, Paris (6<sup>e</sup>). Tél.: Fleur. 31-85



**THIGÉNOL " ROCHE "**

Solution aqueuse d'oléo-sulfonate de sodium, ni toxique, ni caustique, sans odeur désagréable et ne laissant pas de taches indélébiles sur le linge.

**Prop. thér.** — Antiseptique, analgésique, kératoplastique, décongestionnant et puissamment résolutif.

**Indic. thér.** — Dermatologie, Oto-rhino-laryngologie, Ophtalmologie, Médecine générale, Erysipèle, Brûlures, Fissures, Rhumatismes, etc., *Thigénol " Roche "* pur ou en solution glycinée (10 à 15%) en applications externes :

*Savon " Roche "* au *Thigénol*, le meilleur savon antiseptique.

*Toutes les affections gynécologiques :*

*Thigénol " Roche "* pur ou en solution glycinée (10 à 15%).

*Ovules " Roche "* au *Thigénol* à 30 % (voir page spéciale).

*Tampol " Roche "* pansement gynécologique idéal (voir page spéciale).

**Produits F. HOFFMANN-LA ROCHE & C<sup>ie</sup>**

21, Place des Vosges — PARIS

Ce n'est pas nous que vous devez remercier, si cet ouvrage vous rend service, ce sont les Spécialistes qui en font les frais. Et vous ne pouvez mieux le faire qu'en prescrivant leurs produits.

**THIOLCOL "ROCHE"**

Dérivé du gaïacol, inodore, ni toxique, ni caustique, soluble dans l'eau.

1 gr. de Thiocol "Roche" = 0,52 de gaïacol cristallisé.

**Doses et modes d'emploi :***SIROP "ROCHE" au Thiocol*

(1 cuill. à soupe = 1 gr. Thiocol "Roche")

Adultes : 2 à 4 cuill. à soupe par jour

Enfants : 2 à 4 cuill. à café, selon l'âge

*CACHETS "ROCHE" de Thiocol*

(1 cachet = 0,50 Thiocol "Roche")

2 à 6 cachets par jour

*COMPRIMÉS "ROCHE" de Thiocol*

(1 comprimé = 0,50 Thiocol "Roche")

2 à 6 comprimés par jour

**Propriétés :**

Antiseptique pulmonaire, Phagocyto-gène, Eupeptique, Orexique.

**Indications :**

Toutes les affections broncho-pulmonaires, Tuberculose, Bronchites aiguës et chroniques, Grippe, Pneumonie, Coqueluche, Scrofule, Anémie, Rachitisme, Dyspepsies, Entérites. Diarrhées, etc.

**Produits**

**F. HOFFMANN-LA ROCHE & Co**

21, Place de la Vierge — PARIS

## THIONHYDROL GRÉMY

Soufre colloïdal

*Liquueur* titrée à 0 gr. 20 par cuill. à soupe. — *Pommade*. — *Ovules gynécologiques*.

**Doses et mode d'emploi.** — Une cuill. à soupe de *Liquueur* au milieu de chaque repas. — *Pommade* en frictions matin et soir.

**Indications principales.** — Rhumatisme chronique. — Affections chroniques des voies respiratoires (rhinites, pharyngites, laryngites, bronchites avec expectoration muco-purulente). (Associer l'Immunizol n° 16). — Syphilis (adjuvant du traitement mercuriel : voir Sigmodine). — Vaginites et métrites.

Dans l'arthritisme, il y a avantage à associer au Thionhydrol la Thyréline Grémy.

14, Rue de Clichy — PARIS (9<sup>e</sup>)

## THIOPEPTONE du Dr L. BRU

Soufre colloïdal organique à l'état naissant en sérum glyciné, directement assimilable.

**Indications.** — *Le Poumon* : Tous états infectieux du poumon, congestions chroniques et reliquats d'affections aiguës. Pleurites, Douleurs d'épaules, Névralgies intercostales, Rhumatisme tuberculeux, *Tuberculose aiguë et chronique*.

**Arrêt de la maladie.** Pas de choc, pas de réaction, pas de toxicité, action nettement tonique. (Les résultats s'obtiennent le plus souvent avec une rapidité remarquable.)

**Formes pharmaceutiques :**

1<sup>re</sup> Ampoules de 20 cc. pour injections intraveineuses. (1 par semaine.) — La boîte de 3 ampoules, prix au public : 30 fr.

2<sup>re</sup> Ampoules de 5 cc. pour injections hypodermiques ou intramusculaires (indolores). 1 à 2 par semaine. — La boîte de 6 ampoules, prix au public : 30 fr.

Dépôt général et littérature :

**Laboratoires F. MOULIN**

2, Rue Léon-Cogniet — PARIS

Adresse télégr. : Femoulef-Paris

## THYMINÉ

Solution stable de Di-Chloro-di-Thymol  
 $C^{20} H^{26} Cl^2 O^2$

### Indications.

Antiseptie générale. Chirurgie. Gynécologie. Obstétrique (Ulcères profonds. Plaies infectées. Ulcérations néoplasiques).

### Posologie.

1 à 4 cuillerées par litre d'eau, suivant usage. (Ces doses peuvent être doublées, pour le traitement des plaies infectées et des ulcérations profondes.)

### Avantages.

Pouvoir antiseptique et cytogène élevé. Conservation indéfinie. Aucune action irritante. Jamais de réaction épidermique ou muqueuse.

### Laboratoire de PASSY-MUETTE

2, Avenue Mozart (Tél.: Auteuil 21-69)

## THYRÉNINE GRÉMY

Principes actifs totaux de la glande thyroïde.  
(exempte de parathyroïdes)

*Pilules* dosées à 0,02, correspondant à 0,20 de glande fraîche.

*Tablettes* dosées à 0,01, correspondant à 0,10 de glande fraîche.

**Doses et mode d'emploi.** — Débuter par une pilule par jour pendant deux jours, puis alternant une et deux, puis deux pilules par jour. Au besoin, élever progressivement la dose jusqu'à six pilules, dose *maxima*.

*Tablettes* : doses doubles.

Suspendre momentanément le traitement : 1° si le pouls dépasse 100 pulsations ; 2° si le malade accuse de la diarrhée, des transpirations, des bouffées de chaleur, des palpitations, du tremblement.

**Indications.** — Insuffisance thyroïdienne.

Arthritisme : associer la *Thyrénine* au *Thionhydrol Grémy*.

Aménorrhée : associer la *Thyrénine* à l'*Ocréine* (voir aussi *Thyrocréine Grémy*).

14, Rue de Clichy — PARIS (9°)

## THYROCRÉINE GRÉMY

### *Synergie Thyro-ovarienne*

Association d'Ocréine et de Thyrénine reconstituant, pour une pilule, quatre parties d'Ocréine et une partie de Thyrénine.

**Doses et mode d'emploi.** — Deux à six pilules par jour, pendant 20 jours, de préférence une demi-heure ou une heure avant les repas.

**Indications.** — Insuffisance ovarienne et insuffisance thyroïdienne associées. Aménorrhée; myxœdème, fruste; obésité; rhumatisme chronique.

14, RUE DE CLICHY — PARIS (IX<sup>e</sup>)

## TOCHLORINE

(Paratoluène sulfochloramine)

Produit antiseptique préconisé par Dakin sous le nom de Chloramine T.

C'est une poudre cristalline blanche, très soluble dans l'eau, ne coagulant pas l'albumine des plaies.

Douée d'une action germicide intense, elle n'est ni toxique ni irritante.

**Usages Chirurgicaux :** La Tochlorine trouve de nombreuses applications sous forme, soit de solution aqueuse à 1 % ou 2 %, soit de pâtes ou crèmes, en chirurgie générale, en urologie, en oculistique, en stomatologie.

**Usages médicaux :** Pour l'usage interne la Tochlorine a été proposée comme désinfectant de l'intestin ainsi que dans le traitement de la tuberculose pulmonaire.

Littérature sur demande

**Etablissements POULENC Frères**  
86 et 92, Rue Vieille-du-Temple — PARIS  
R. C. Paris 5386

**TONIKÉINE CHEVRETIN**

Sérum neuro-tonique

Ampoules contenant chacune :

Eau de mer isotonique.....	5 cc.
Cacodylate de soude.....	0,05
Glycérophosphate de soude..	0,20
Sulfate de strychnine.....	1 mil.

**Prop. théér.** — Possède les propriétés stimulantes de l'eau de mer auxquelles s'ajoute l'action des 3 médicaments dont l'action tonique et reconstituante est bien connue.

**Indications.** — Tuberculose, neurasthénie, entérites. Convalescents.

**Laboratoires CHEVRETIN-LEMATTE**

5, Rue Ballu — PARIS (Tél. Central 45-56)

Ce n'est pas nous que vous devez remercier, si cet ouvrage vous rend service, ce sont les Spécialistes qui en font les frais. Et vous ne pouvez mieux le faire qu'en prescrivant leurs produits.



**TOT'HAMÉLIS CHANTEREAU**

Régulateur de la  
circulation veineuse

**Composition.** — Hamamélis total, administré en nature avec la totalité des principes actifs de la plante fraîche (principes solubles et principes insolubles dans les liquides usuels).

**Formes.** — Cachets et comprimés.

**Propriétés thérapeutiques.** — Sédatif vasculaire exerçant une action quasi-spécifique sur le système veineux, favorisant surtout la circulation en retour. Tonique, astringent, hémostatique.

**Indications.** — Stases veineuses (varices, ulcères variqueux, phlébites, engourdissement des extrémités, sensation de pesanteur aux jambes). États congestifs divers (troubles de la ménopause, vertiges, bouffées congestives de la face).

**Posologie.** — Cachets: 2 par jour aux repas. Comprimés: 6 par jour aux repas.

Après disparition des troubles à combattre, les doses journalières peuvent être diminuées de moitié comme médication d'entretien.

**Laboratoire R. CHANTEREAU**

8, rue de Constantinople, PARIS (8<sup>e</sup>)

## TREPARSOL

Acide formyl-méta-amino-para  
oxy-phényl-arsinique

Médication arsénicale spécifique  
par voie digestive

**Forme :**

Comprimés dosés à 0 gr. 25 de principe actif à utiliser sous la direction du médecin.

**Dépôt :**

Pharmacie générale  
54, chaussée d'Antin, PARIS-IX<sup>e</sup>

Echantillons et vente en gros

Laboratoire L. Lecoq et F. Ferrand  
6 bis, rue de la Rouvray  
NEUILLY - SUR - SEINE

---

## TRÉPOL

Traitement de la syphilis par les sels  
de Bismuth. Médication intra-musculaire en ampoules stérilisées.

Spirillicide à base de tartro-bismuthate de potassium et de sodium à 64 % de Bi en suspension huileuse.

Adopté par l'Assistance publique et le Ministère de l'Hygiène.

Pour tous renseignements sur le mode d'emploi, la technique et la littérature de cette préparation,

S'adresser aux :

Fabriques de produits chimiques BILLAULT  
22, Rue de la Sorbonne — PARIS (V<sup>e</sup>)

**TRIBROMURE GIGON**

**Composition.** — Bromure triple de potassium, sodium et ammonium.

**Forme.** — Poudre desséchée.

**Indications thérapeutiques.** — Etats nerveux, Psychoses, Hyperexcitabilité, Insomnies, Epilepsie.

**Mode d'emploi et doses.** — Cuillère-mesure dosant 1 gr. : 2 à 12 par jour.

Flacons de 30, 60 et 125 gr.

**Laboratoire du Doct<sup>r</sup> André GIGON**

7, Rue Coq-Héron — PARIS (1<sup>er</sup>)

Nous vous serons reconnaissants de nous faire connaître les modifications que vous jugerez utiles d'apporter à cet ouvrage.

## TRICALCINE

A base de sels calciques rendus assimilables : phosphates tribasiques, carbonates et autres sels de chaux et de magnésie nécessaires à l'organisme. Cette spécialité reproduit la formule de Ferrier, ce qui explique et justifie sa vogue. La Tricalcine pure s'emploie en poudre, comprimés, granulés, cachets et tablettes chocolat dans le traitement de la tuberculose et comme tonique de premier ordre, dans l'anémie, les convalescences, etc.

Tricalcine en poudre : une mesure à chacun des 3 repas dans un peu d'eau ou mélangée aux aliments, 1/2 dose au-dessous de 10 ans; comprimés : 3 par jour; granulés : 2 cuillers-mesure à chaque repas, enfants au-dessous de 10 ans, 1/2 dose; tablettes chocolat : 2 tablettes à chacun des 3 repas enfants au-dessous de 10 ans, une tablette; cachets : 3 par jour.

Tricalcine méthylarsinée (0 gr. 01 par cochet) en cachets seulement : 3 par jour; enfants, 2.

Tricalcine adrénalinée en cachets seulement : 3 par jour.

Tricalcine fluorée en cachets seulement : 3 par jour.

(1) Les études radiographiques sur l'ostéoporose dans les fractures de guerre ont démontré l'importance de la récalcification par la Tricalcine, en chirurgie osseuse. De plus dans les cas de déminéralisation, elle apporte par transformation physiologique, grâce au chlorure de calcium et à l'acide glycérophosphorique, les matériaux indispensables pour rétablir la nutrition troublée.

**Laboratoire des Produits Scientia**  
10, Rue Fromentin — PARIS

**TRIDIGESTINE DALLOZ**

**Composition.** — Les trois ferments digestifs essentiels à leur maximum d'activité physiologique sous une forme qui assure l'intégrité complète de leur pouvoir digestif.

**Forme.** — Granulé.

**Indications.** — Dyspepsies par insuffisance sécrétoire

**Dose.** — 1 à 2 cuillerées à café après les repas.

**Laboratoire DALLOZ**

13, Bd de la Chapelle — PARIS (10<sup>e</sup>).

**TRIFERYL**

**Forme.** — Comprimés chocolatés de Nucléinate de fer, composé ferro-organique entièrement assimilable, dosés à 0 gr. 30.

**Doses et mode d'emploi.** — Adultes : 3 comprimés par jour, au début de chacun des repas. Les croquer.

Enfants : Donner 1 ou 2 comprimés par jour aux repas.

**Prop. théor.** — Puissant reconstituant des globules sanguins et des noyaux cellulaires. Augmente la quantité d'hémoglobine dans le sang jusqu'à 90 %

**Indications.** — Anémies, Chlorose, Faiblesse générale, Neurasthénie, Surmenage, Convalescence, etc.

**E. HAUTDIDIER**

37, Rue Galilée — PARIS

## TRINITRINE CAFÉINÉE DUBOIS

(Dragées à Noyau Mou)

**Composition.** — Chaque dragée est rigoureusement dosée à :

Trinitrine au centième .....	Deux Gouttes (3 centigr.)
Caféine .....	Deux centigrammes
Catéchine .....	Un demi-milligramme

**Propriétés et Indic. therap.** — *Vaso-dilatateur puissant à diffusion instantanée et action immédiate*, ne provoquent aucun phénomène réactionnel. Médicament de choix de l'Angine de Poitrine, l'Asthme Cardiaque, l'œdème Pulmonaire.

**Mode d'emploi.** — Ces dragées doivent être croquées : leur noyau mou facilite leur absorption rapide et permet d'obtenir la diffusion instantanée du principe actif et par là-même une action immédiate.

Croquer une, deux ou trois dragées (à quelques minutes d'intervalle), au moment des accès.

Dose maxima : 10 dragées par 24 heures.

**Laboratoires LALEUF**

49, av. de La Motte-Picquet — PARIS (15<sup>e</sup>)  
Téléph. Ségur : 65-01

## TRINITRINE ROUSSEL

**Composition.**

Comprimés n<sup>os</sup> I, II, III correspondant à 1, 2 ou 3 gouttes de la solution au 1/100<sup>e</sup>.

**Indications.**

**Hypertension :** Crises douloureuses des aortiques, angine de poitrine, asthme cardiaque.

**Doses et mode d'emploi :**

Au moment des crises, laisser fondre sur la langue un comprimé. (Deux à 6 par 24 heures).

**Pharmacie ROUSSEL**

10, rue Washington. — PARIS-VIII<sup>e</sup>



**TRIXYL FRAUDIN**

Comprimés très bien tolérés  
Tonique, Stimulant, Reconstituant  
Reminéralisateur immédiatement actif  
Héмато, Neuro, Trophique

**Indications thérapeutiques :**

Neurasthénie, Surmenage, Anémie, Pré-tuberculose, Tuberculose, Rachitisme, etc.

**Doses :**

*Adultes*, 4 à 6 par jour et plus.

*Enfants*, 1 à 3 par jour, selon l'âge.

**Laboratoire E. FRAUDIN**

BOULOGNE (près Paris)

---

**TUBERCULINE C. L.**

Pour le traitement de la tuberculose

La Tuberculine C. L. est présentée en solution dans de l'eau physiologique stérilisée.

La série des ampoules est répartie en trois boîtes de 12 :

Boîte O. — Ampoules contenant par centi-cube de 1 cent millième à 7 dix-millièmes et demi de milligramme.

Boîte A. — Ampoules contenant par centi-cube de 1 millième à 8 dixièmes de milligramme.

Boîte B. — Ampoules contenant par centi-cube 1 milligramme.

**Dose.** — Habituellement, une injection tous les 12 jours.

Les injections ne produisent aucune douleur ni aucune gêne et le malade peut vaquer aux occupations permises par son médecin.

Littérature sur demande

**Etablissements POULENC Frères**

86 et 92, Rue Vieille-du-Temple — PARIS

R. C. Paris 5386

## TUBÉROL

Association d'essences balsamiques pures.

**Propriétés therap.** — Sans aucune toxicité. Inoffensif. Il est absorbé par la peau ou respiré en fumigations ou inhalations, puis exhalé avec toute son efficacité antiseptique par la muqueuse des voies respiratoires. Une petite quantité est éliminée par les reins dans les urines.

**Indic. therap.** — a) Toutes affections des voies respiratoires : Broncho-pneumonie, Bronchite capillaire, Abscès du poumon, Pneumonies grises, Bronchites aiguës, Catarrhes des emphysémateux, etc.

b) Les états ganglionnaires : Ganglions et Abscès froids non fistuleux.

**Mode d'emploi.** — 1° Applications thoraciques. Dans une flanelle bien imbibée qui séchera à même la peau;

2° En inhalations, 1/2 cuil. à café dans un litre d'eau bouillante;

3° En compresses. Sur les ganglions, pur ou mélangé de 2 ou 3 parties d'huile ou de vaseline.

**Laboratoire du TUBÉROL**

23, Rue des Moines — PARIS

Téléphone : Marc. 04-02

Demandez-nous tous les renseignements que vous ne trouverez pas dans cet ouvrage.

**TUBES DULCIS**

**Argolène** (Sel d'Ag). — Conjonctivites aiguës, à 5 0/0 et 10 0/0.

**Cadmiol** (Sel de Zn et Cd). — Conjonctivites chroniques, à 1 0/0.

**Cuprinol** (Sel organique de Cu). — Conjonctivites chroniques, à 1 0/0, 2 0/0, 5 0/0.

**Iodo-Calciqne.** — Traitement de la cataracte, à 8 0/0.

**Nov-Optochine.** — Ulcères à pneumocoques, à 1 0/0.

**Oxyde orangé de Hg.** — Blépharites, conjonctivites phlycténulaires, à 1 0/0, 2 0/0, 3 0/0, 4 0/0, 5 0/0.

**Ophtalmoforme.** — Antipurulent, à 2 0/0, 3 0/0.

**Aristol.** — Antipurulent, à 2 0/0.

**Bleu de Méthylène.** — Antipurulent, à 1 0/0.

**Iodoforme.** — Antipurulent, à 1 0/0, 2 0/0.

**Thiosinamine.** — Opacités, synéchies à 1 0/0.

**Alcaloïdes seuls.**

**Alcaloïdes associés.**

**Laborat. de Thérapeutique oculaire**

du DOCTEUR FERRY, à BOURG (Ain)

**TUBES du D<sup>r</sup> GUIRAUD**

(Anciennement DAVIEL)

**POMMADES OPHTALMIQUES**

munis d'une canule spéciale permettant l'introduction directe de la pommade dans l'œil.

**TOUTES FORMULES**

**Spécialement recommandées :** Pommades à l'aristol, à l'oxyde de jaune orangé et à l'atropine. Obtenues par dissolution préalable de la substance active et évaporation du solvant, ce qui assure un état de division extrême et une puissance d'action considérable.

Echantillons sur demande

**Docteur GUIRAUD**

Ex-Pharmacien des Hôpitaux

98, Rue Saint-Genès — BORDEAUX

---

**UGÉOL**

Nouveau et seul traitement complet et rationnel par voie interne et par voie rectale (pour les deux sexes.)

**Forme.** — Dragées et suppositoires (réunis dans la même boîte).

**Composition.** — 1<sup>re</sup> *Dragées* : Salol, urotropine, benzoate de soude, extraits malico. uva-ursi et hydro-alcoolique de Kawa.

2<sup>es</sup> *Suppositoires* : Chlorhydrate AzH3 et Ichtyol.

**Doses.** — 1<sup>re</sup> Prendre 12 dragées par jour en 3 fois, matin, midi et soir, soit une demi-heure avant soit une heure après chaque repas.

2<sup>es</sup> Introduire un suppositoire dans l'anus chaque soir avant de se coucher.

**Propriétés.** — Glutinisées, les dragées d'Ugéol n'exercent aucune action fâcheuse ni sur l'estomac ni sur le rein.

**Indications.** — *Spécifique du Prostatisme.* — Hémorrhagie et blennorrhée, urétrites, cystites, pyélites, pyélonéphrites, congestions rénales avec ou sans albuminurie, prostatite et hypertrophie de la prostate.

Echantillons et littératures sur demande.

**Laboratoire de l'UGÉOL**

22, Boulevard Sébastopol — PARIS (4<sup>e</sup> Arr<sup>t</sup>)

Tél. : Archives 46-46

**UGYL**

Traitement le plus rationnel  
de l'impuissance

**FORME.**

Comprimés.

**COMPOSITION.**

Extraits orchitique et de Damiana joints à la Yohimbine et à la Phytine, cette dernière contenant 22,8 % de phosphore assimilable.

**DOSE.**

Six comprimés par jour.

Echantillons et littérat. sur demande

**LABORATOIRE DE L'UGÉOL**  
22, boulevard Sébastopol. PARIS-IV<sup>e</sup>  
Tél.: Archives 46-46

**ULMARÈNE GIGON**

**Composition.** — Ether salicylique liquide d'odeur agréable.

**Indications thérapeutiques.** — Analgésique local, antirhumatismal externe. Spécifique contre les rhumatismes, les névralgies.

**Formes.** — 1<sup>o</sup> Ulmarène pur, flacons de 30, 60, 125 cmc.;

2<sup>o</sup> Ulmarène formulé dans une préparation magistrale (Uniment, pommade) ;

3<sup>o</sup> Ulmarol Gigon (Uniment) ;

4<sup>o</sup> Baume du docteur Gigon, en tube.

**Mode d'emploi.** — Onctions suivies d'enveloppements.

**Laboratoires du D<sup>r</sup> André GIGON**

7, rue Coq-Héron — PARIS (1<sup>er</sup>)

## URACÉTOSE

Granulé sucré, effervescent, soluble

**Propriétés thérapeutiques.** — Action urisolvante très énergique, diurétique aussi puissant que doux pour le filtre rénal. Antiseptique urinaire et hépato-rénal par excellence ; analgésique. Tolérance indéfinie. Aucune contre-indication.

**Composition.** — Tartrate de pipérazine (Lycétol), hexaméthylène-tétramine, salicylate, benzoate et formiate de lithine lactose et sucre effervescent

**Indications.** — Toutes les manifestations de l'arthritisme, Artério-Sclérose, Douleurs, Rhumatismes, Goutte, Gravelle, Coliques néphrétiques et hépatiques, Névralgies, Migraines, Sciaticques, Maladies du foie, des reins, de la vessie et des Voies urinales (Néphrites, Pyélo-Néphrites, Cystites, Urétrites, Blennorrhagies, etc.).

Grippe, Influenza, Fièvre et toutes les maladies infectieuses.  
**Dose et Mode d'emploi.** — 3 à 6 cuillerées à café par jour, dans de l'eau. Pour les enfants de 5 à 15 ans, par demi-cuillerées à café, 3 à 6 par jour.

Echantillons et Littérature

Laboratoires FEVRIER & DECOISY

28, rue Sévigné — PARIS (4<sup>e</sup>)

## URASÉOL

Dissolvant de l'acide urique.  
Antiseptique urinaire.

**Forme.** — Comprimés solubles.

**Composition :**

Acide thyminique.....	0 gr. 05
Benzoate de lithine.....	0 gr. 10
Urotropine .....	0 gr. 45
par comprimé.	

**Posologie.** — 4 comprimés par 24 heures, préalablement délayés dans un peu d'eau.

**Indications.** — Diathèse urique (Rhumatismes, Goutte, Gravelle), Antiseptique des voies urinaires.

Laboratoire OBERLIN

J. Tinardon, Pharmacien de 1<sup>re</sup> Classe,  
de l'Ecole Supérieure de Paris.

17, rue Cadet — PARIS



**URASEPTINE ROGIER**

A base de Piperazine, Urotropine, Helmitol, Benzoate de soude et de lithine, etc.

Granulé soluble dosé à 0 gr. 60 de substance active par cuill. à café.

**Dose.** — 3 à 6 cuill. à café par jour.

**Propriétés.** — Antiseptique Urinaire par excellence. Dissout et chasse l'acide urique.

Le flacon : 8 fr.

**Henry ROGIER, Docteur en Pharmacie**  
19, Avenue de Villiers — PARIS

---

**URAZINE**

(Citro-salicylate de Pipérazine)

Le plus actif des dissolvants de l'acide urique et des urates, analgésique, antiseptique.

Le médicament de choix à opposer à la *lithiase rénale* et à *toutes les manifestations arthritiques* (goutte, rhumatisme, gravelle, etc.).

Innocuité absolue. Aucune contre-indication.

**Comprimés** dosés à 0 gr. 30 (3 à 4 par jour, au moment des repas).

**Granulés effervescents** (une cuillerée à café, dans un demi-verre d'eau, aux deux principaux repas).

**Laboratoire des Produits**

**"USINES DU RHONE"**

21, Rue Jean Goujon — PARIS (8<sup>e</sup>)

## URIFLUINE

Le seul sel de Lithine injectable sous la peau sans douleur ni réactions

**Indications.** — Rhumatisme chronique et déformant, goutte, gravelle, lithiase rénale, coliques néphrétiques, sciatique.

**Propriétés thérapeutiques.** — Ce sel dissout l'acide urique au sein de l'économie et ensuite aide à son expulsion par une action diurétique très accusée.

**Mode d'emploi.** — Les injections peuvent se faire dans toutes les régions du corps ; elles n'ont aucun inconvénient, n'amenant ni douleurs, ni gonflement, ni réaction d'aucune sorte. Selon les cas, en faire une matin et soir, une par jour, une tous les deux jours.

Les comprimés d'Urifluine se prennent à la dose de 2 à 4 par jour.

**Laboratoires BEAUGONIN**

4, Place des Vosges — PARIS

---

## URILYSONE

Héxaméthylène, citrate = d'anhydro-héxatétramine, benzoate de lithine.

Antiseptique urinaire et des voies biliaires

**Indications.**

Cystites et pyélonéphrites.

Blennorrhagie.

Cholécystites et Angiocholites.

Rhumatismes.

Calculs.

**Doses.**

Etats aigus : 2 à 3 comprimés par jour

Etats chroniques : un à 2 comprimés par jour.

Le tube de 20 comprimés : 5 fr.

**LABORATOIRES CIBA-O. ROLLAND**

1, place Morand. — LYON

## URISANINE

**Composition.** — Benzoate d'hexaméthylène-tétramine (urotropine) dissous dans un excipient à base végétale (plantes balsamiques) auquel a été incorporé l'extrait de stigmates de maïs.

**Dosage.** — Une cuillerée à café = 1 gr. de Benzoate d'urotropine + 0,20 cgr. d'extrait de stigmates de maïs dissous dans 4 gr. d'excipient végétal balsamique.

**Propriétés therap.** — Antiseptique urinaire et biliaire complet ; balsamique et diurétique ; dissolvant phosphatique, urique et uratique ; éliminant sûr et rapide.

**Indications.** — Toutes affections des voies urinaires et biliaires, maladies infectieuses (typhoïde, scarlatine, grippe), comme préventif de l'infection vésico-rénale.

**Mode d'emploi.** — Adultes : 2 à 4 cuillerées à café par jour.

Enfants : par 1/2 cuillerée à café suivant l'âge.

Prix réglementé : 7 fr. 50 le flacon

Laboratoires de l'« URISANINE »  
28, rue Milton — PARIS

## URNOSOL

Antisepsie intégrale du tube digestif.

**Composition.** — Hexaméthylène-amine et sels alcalins desséchés et purs.

**Indications.** — Toutes les intoxications du tube digestif d'origine alimentaire ou bactérienne. Congestions du foie, constipation, troubles digestifs ou hépatiques. Grossesse, diabète.

**Mode d'emploi.** — Un comprimé dans un verre d'eau de Vichy (Grande Grille) chaude ou avec une pincée de bicarbonate de soude, le matin à jeun.

5 jours de traitement.

5 jours de repos, etc.

Innocuité absolue.

Laboratoires de l'URNOSOL

87, Avenue du Chemin-de-fer — Le Raincy (S.-et-O.)

## UROCÉDROL

**Forme.** — Capsules.

**Composition.**

Cedrus atlantica..... 0,25 p. capsule  
Camphorate d'urotrop. 0,05

**Prop. therap.** — L'essence naturelle de Cedrus atlantica est non toxique, parfaitement tolérée. Elle présente à ce point de vue une grande supériorité sur l'essence de santal (observ. des prof. Gemy, Huertas et Evrard) p. le traitement des affections gonococciques.

**Indic. therap.** — Cystite, catarrhe vésical, pyélite, pyélo-néphrite, blennorrhagies aiguës et chroniques.

**Mode d'emp.** — Blennorrhagie : 10 caps. p. jour, 5 le matin, 5 le soir, avant les repas. Cystite, pyélite, catarrhe vésical : 6 capsules p. jour, 3 à midi, 3 le soir aux repas.

Laboratoire GALLO et Cie  
AURILLAC (Cantal)

---

## UROFORMINE GOBEY

Comprimés dosés à 0,50. Solution injectable en ampoules de 2 et 5 cc. à 0 gr. 25 par cc.

**Dose et mode d'emploi.** — 2 à 6 comprimés par jour dans un verre d'eau froide. Injections de 0 gr. 50 à 2 gr. par jour.

**Prop. thér.** — Le plus puissant antiseptique interne. Dissolvant parfait de l'acide urique.

**Indications.** — Fièvres infectieuses, Grippe, Encéphalite, Complications broncho-pulmonaires, etc., Rhumatismes, Infections des voies biliaires et urinaires, etc.

**G. BEYTOUT & L. CISTERNE**

12, Boulevard St-Martin — PARIS (10<sup>e</sup>)

## UROIODINE

**Composition.** — L'Uroiodine ou Iodoéthylate d'hexaméthylènetétramine est une combinaison organique contenant 42% d'iode rigoureusement titré, associée à un sel de lithine.

**Propriétés physiques et chimiques.** — Solution dialysable, se décompose lentement, est diffusée dans tout l'organisme, s'élimine dans l'urine sous forme d'iodure alcalin, ce qui indique une destruction complète de la molécule organique. Pas d'accumulation.

**Propriétés physiologiques.** — Grâce à sa molécule iodée, l'Uroiodine est un excitateur puissant des fonctions lymphoïdes, déterminant une hyperleucocytose intense, un fixateur d'oxygène, stimulant les échanges nutritifs de l'organisme.

Grâce à l'heureuse combinaison Iode-Formine, l'Uroiodine constitue un agent anti-infectieux particulièrement énergique. Enfin, grâce à l'association Formine-Lithine, l'Uroiodine est un diurétique très actif et un excellent dissolvant de l'acide urique et des urates.

**Indications.** — Toutes affections glandulaires : adénites, adénopathies, végétations adénoïdes, scrofules, etc... Maladies de la nutrition : toutes manifestations des diathèses Urique-goutte, gravelle, calculs, etc.. Arthritique : rhumatismes chroniques et déformants. Tuberculoses localisées : osseuses et ganglionnaires. Tertiairisme, Scléroses, Asthme, Emphysème, etc..

**Formes et Posologie.** — Ampoules A de 1 $\frac{1}{2}$ %. Ampoules B de 3 $\frac{1}{2}$ %. Comprimés kératinisés de 0 gr. 50. Chez l'enfant au-dessous de 15 ans 1 à 2 ampoules A par jour. Chez l'adulte, 1 à 2 ampoules B en injections intramusculaires ou intraveineuses (bien tolérées sans réaction locale ni choc hémoclasique, résorption parfaite). Comprimés : 1 à 2 comprimés suivant l'âge chez l'enfant ; 2 à 6 comprimés suivant l'âge chez l'adulte, comme traitement d'entretien contenant 42% d'iode ; remplacent avantageusement les iodopeptones qui n'ont que 17% d'iode, mieux tolérés grâce à leur enrobage spécial.

**Laboratoire de l'UROIODINE**

45, Boulevard Lafayette, 45 — CALAIS



**UROMETINE LAMBIOTTE FRÈRES**

Hexaméthylène tétramine pure

**Formes.** — *Comprimés, Ampoules, Cristaux***Prop. Ther.** — Puissant antiseptique interne, antitoxique, antiuricémique.**Indications.** — Toutes infections urinaires, intestinales et biliaires, toutes maladies infectieuses, toutes manifestations de la diathèse urique.**Modes d'emploi.**

1° *Comprimés* de 0 gr. 50 à faire dissoudre dans l'eau et à prendre matin, midi et soir : 6 à 8 dans les cas aigus, 3 à 4 dans les cas chroniques ;  
2° *Ampoules* de 2 cc., dosées à 0 gr. 25 par cc : 2 à 4 par jour.

3° *Cristaux* pour prescriptions magistrales.

Littérature et échantillons :

**Produits LAMBIOTTE Frères**3, Rue d'Edimbourg — PARIS (8°)  
Téléphone Wagram 14-73

---

**UROSAN DUFAYARD****Forme.** — Comprimés à faire dissoudre.**Composition.** — Benzo-camphorate, d'urotropine et extr. de styles de maïs.**Indications.** — S'emploie avantageusement dans tous les cas où l'urotropine est indiquée. *Médicament de choix* pour le traitement des Cystites, Prostatites, Urétrites, Pyélites, Pyélonéphrites, de la Grippe, Fièvre typhoïde, Diathèse urique, Rhumatismes, Goutte, Gravelle, Calculs, Phosphaturie.

2 à 6 comprimés par jour, dissous dans l'eau.

Echantillons sur demande.

**Laboratoire DUFAYARD**

12, rue des Saints-Pères — PARIS



## VACCIN ANTI-ASTHMATIQUE

du Professeur MINET

Le traitement vaccinal de l'asthme et des affections pulmonaires présente sur les nombreuses médications utilisées jusqu'à ce jour, l'avantage de s'adresser non pas à un symptôme, tel que la toux ou l'oppression, mais à une des causes les plus évidentes de l'entretien des affections, à savoir la pullulation microbienne à l'intérieur des voies respiratoires.

**Indications.** — Asthme, Emphysème, Catarrhe, Infections secondaires de la Tuberculose pulmonaire.

**Mode d'emploi.** — L'injection doit être faite dans le tissu cellulaire sous-cutané; le point d'élection est la région dorsale, vers la base du thorax. Chez l'adulte, on peut injecter sans inconvénient le contenu d'une ampoule de 1 cc. 1/2. Les injections doivent être répétées tous les deux jours. Entre la 5<sup>e</sup> et la 6<sup>e</sup> injection, il est recommandé d'interrompre durant 6 jours et de reprendre le traitement dans les mêmes conditions. Chez l'enfant, le vaccin est aussi bien supporté que chez l'adulte, à la dose de 1/4 de cc. entre 1 et 3 ans; à 1/3 de cc. de 3 à 7 ans; à 1/2 cc. de 7 à 12 ans.

## VACCIN ANTI-PNEUMONIQUE

et Anti-Grippal Polyvalent du Professeur MINET

• A la suite de l'injection de ce Vaccin, on assiste à une modification véritablement impressionnante du tableau classique de la Pneumonie. •

**Indications.** — Pneumonie, broncho-pneumonie des enfants et des vieillards. Congestion grippale. Traitement de la grippe et de toutes ses complications pulmonaires et suppuratives: otites, sinusites, etc.

**Mode d'emploi.** — Le point d'élection est incontestablement la région sus-épineuse. Chez l'adulte, il faut injecter d'emblée le contenu d'une ampoule, soit 1 cc. 1/2 et répéter l'injection toutes les 24 heures. Dans les cas graves, la dose peut être portée, dès le deuxième jour, à deux ampoules en une seule injection. Si le cœur et les reins sont déjà touchés par l'infection, il y a lieu de commencer à la dose de 1/2 cc. Chez l'enfant, il y a lieu de réduire la dose à 1/4 de cc. entre 1 et 3 ans; 1/3 de cc. de 3 à 7 ans; à 1/2 cc. de 7 à 12 ans.

Laboratoires BEAUGONIN

4, place des Vosges — PARIS

## VACCINS ATOXIQUES STABILISÉS

Ces vaccins sont constitués par des émulsions de cultures microbiennes en milieu fluoruré.

Le procédé de préparation assure d'une façon absolue la mort des microbes, qui conservent cependant toutes leurs propriétés à la vie près. Pratiquement *atoxiques* et *stabilisés* ils conservent leur activité pendant une très longue période.

On peut les utiliser à titre *curatif*, sans réaction fébrile appréciable.

Polyethniques, donc polyvalents, leur efficacité est égale, sinon supérieure à celle des auto-vaccins. Leur emploi ne nécessite ni calcul, ni technique compliquée.

La série comprend les quatre vaccins suivants :

NEO-DMEGON antigonococcique,

NEO-DMESTA antistaphylococcique.

NEO-DMETYS anticoquelucheux.

APLEXIL, préventif des complications pulmonaires de la grippe.

(Voir chacun de ces mots)

**Mode d'emploi et Posologie.** — Injections sous-cutanées ou intra-musculaires d'une ampoule tous les jours ou tous les deux jours.

Littérature sur demande :

**Etablissements POULENC Frères**

86 et 92, Rue Vieille-du-Temple — PARIS

R. C. Paris 5386

**VACCINS BACTÉRIENS I. O. D.**

(Procédés RANQUE et SENEZ)

**Prophylaxie. — Vaccinothérapie**

**VACCIN :** Antityphoïdique,  
— Antistaphylococcique,  
— Polyvalents I et II,  
— Pneumo-Streptococcique,  
— Antistreptococcique,  
— Anticolibacillaire,  
— Antimélicococcique,  
— Antiméningococcique,  
— Antidysentérique,  
— Anticholérique.

Injectables en injections sous-cutanées.

Dépositaires Généraux :

**DEFFINS**, 40, Faubourg Poissonnière — PARIS**LABORATOIRE MEDICAL DE BIOLOGIE**

16, Rue Dragon — MARSEILLE

**HAMELIN**, 31, Rue Michelet — ALGER**CAMBE**, passage de Corinthe — TUNIS

Pour Littérature et Echantillons :

16, Rue Dragon — MARSEILLE

Si le "DICTIONNAIRE DE SPÉ-  
CIALITÉS PHARMACEUTIQUES"  
vous rend des services, engagez les  
Pharmaciens Spécialistes à y souscrire,  
ce qui nous permettra de le perfec-  
tionner et d'en augmenter le tirage.

## VACCINS MICROBIENS CURATIFS

### Immunizols Grémy en ampoules injectables

(Voir : Immunizols)

#### Médicaux

- 10 Furunculose.
- 11 Entérite.
- 12 Appendicite.
- 13 Asthme.
- 14 Asthme des foins.
- 15 Eczéma. - Psoriasis.
- 16 Bronchites chroniques.
- 17 Rhumatisme.
- 19 Acné.
- 20 Méningocoque.
- 21 Dysenterie.
- 22 Typhoïde.
- 23 Grippe.

#### Oculaires

- 60 Conjonctivites chroniques.
- 61 Ulcérations de la cornée.

#### Chirurgicaux

- 30 Ostéomyélite.
- 31 Abscess chauds. Plaies suppurées.
- 32 Abscess froids. - Fistules.
- 33 Sarcome.
- 34 Gangrène.

#### Génito-Uriinaires

- 18 Uréthrites.
- 40 Cystites. - Pyélonéphrites.
- 41 Métrites.

#### Auriculaires

- 50 Otites. - Sinusites. Mastoïdites.

#### Dentaires

- 70 Pyorrhée alvéolo-dentaire.

### IMMUNIZOLS GRÉMY bouillon - vaccin pour pansements, en applications locales

- |                                                                                                                                                    |                                                                                                                                                              |
|----------------------------------------------------------------------------------------------------------------------------------------------------|--------------------------------------------------------------------------------------------------------------------------------------------------------------|
| <ul style="list-style-type: none"> <li>10 Furunculose et toutes Staphylococcies</li> <li>24 Streptococcies.</li> <li>31 Abscess chauds.</li> </ul> | <ul style="list-style-type: none"> <li>35 Ulcères variqueux.</li> <li>36 Brûlures infectées.</li> <li>41 Métrites.</li> <li>50 Otites, Sinusites.</li> </ul> |
|----------------------------------------------------------------------------------------------------------------------------------------------------|--------------------------------------------------------------------------------------------------------------------------------------------------------------|

### IMMUNIZOLS GRÉMY en comprimés lenticulaires à administrer par voie buccale.

- |                                                                                                                                                                                                     |                                                                                                                                                                                             |
|-----------------------------------------------------------------------------------------------------------------------------------------------------------------------------------------------------|---------------------------------------------------------------------------------------------------------------------------------------------------------------------------------------------|
| <ul style="list-style-type: none"> <li>10 Furunculose.</li> <li>11 Entérite.</li> <li>12 Appendicite.</li> <li>13 Asthme.</li> <li>14 Asthme des foins.</li> <li>15 Eczéma. - Psoriasis.</li> </ul> | <ul style="list-style-type: none"> <li>18 Uréthrites.</li> <li>22 Typhoïde.</li> <li>40 Cystites. - Pyélonéphrites.</li> <li>41 Métrites.</li> <li>70 Pyorrhée alvéolo-dentaire.</li> </ul> |
|-----------------------------------------------------------------------------------------------------------------------------------------------------------------------------------------------------|---------------------------------------------------------------------------------------------------------------------------------------------------------------------------------------------|

14, Rue de Clichy — PARIS (9\*)

**VADEROL****Composition.**

Combinaison Hexaméthylène-tétramine avec Balsamiques.

**Forme.**

Boîte métallique contenant 75 pilules de 0 gr. 40.

**Propriétés thérapeutiques.**

Désinfectant, antiseptique, diurétique. N'occasionne aucune des douleurs provoquées par l'essence de santal. Pas de congestion rénale même à doses massives.

**Indications.**

Blennorrhagie, cystites, prostatites, urétrites, pyélites.

**Dose.**

10 à 12 pilules p. jour en 3 fois.

**Prix.**

10 francs la boîte.

Laboratoire Thérapeutique de France

**G. DURAND**

JOIGNY (Yonne)

**VALBORNINE ROGIER**

(Iso-Valérianate de Bornyle Bromé)

**Perles.** — 3 à 6 par jour avant les repas; ou, pour l'insomnie, 2 perles le soir, deux heures après un léger repas.

**Propriétés.** — Antispasmodique énergique et puissant sédatif du système nerveux, régulateur de la circulation et de la respiration.

Le flacon : 6 fr.

**Henry ROGIER, Docteur en Pharmacie**

19, Avenue de Villiers — PARIS

---

**VALÉRAL PUY**

Liquide ou capsules

Bromovalérianate sodique alcalin.

Succédané plus actif des Valérianates et des Bromures, tolérance absolue, odeur, saveur agréables, action fidèle et soutenue, pas d'accoutumance.

*Véritable spécifique des Névroses convulsives douloureuses spasmodiques, Phobies, Névralgies, Insomnies, Crampes.*

**Dose.** — Une cuillerée à soupe ou 4 capsules contiennent 1 gr. de Valéral. 2 à 3 cuillerées à soupe dans 1/2 verre d'eau sucrée par jour, dont une le soir.

Envoi littérature.

**Laboratoire PUY**

GRENOBLE



**VALÉRIANATE GRIGNON**

à odeur dissimulée

**Composition.** — Contient tous les principes actifs de la plante fraîche.

**Forme.** — Liquide de goût agréable, l'odeur de valériane étant absolument masquée.

**Prop. therap.** — Antinerveux, antispasmodique.

**Dose et mode d'emploi.** — 2 à 3 cuill. à café par jour.

**Pharmacie GRIGNON**

2, Rue Duphot — PARIS

---

**VALÉRIANATE PIERLOT**

Le VALÉRIANATE PIERLOT,

liquide ou en capsules

**RESTE TOUJOURS et MALGRÉ TOUT**

l'unique préparation efficace et inoffensive, résumant tous les principes sédatifs et névrosthéniques de la valériane officinale.

**H. RIVIER**Pharmacien de 1<sup>re</sup> ClasseSuccesseur de LANCELOT & C<sup>ie</sup>

26 et 28, Rue Saint-Claude

PARIS

## VALÉRIANE GMET

Extrait *total* de Valériane officinale  
Préparation liquide sans alcool corres-  
pondant à 2 gr. de plante par cuill.  
à café.

Voir *Produits Gmet*.

**Doses et mode d'emploi.** — 1 à 4 cuill.  
à café par jour dans un peu d'eau  
froide. Enfants, 1/2 dose.

**Prop. thér.** — Antispasmodique. Toni-  
sédatif cérébro-médullaire.

**Indications.** — Insomnies, Chorée, Épi-  
leptie, Agitation, Névralgies. Tous  
états névropathiques.

Littérature et échantillons sur demande au

**Service Médical des Produits GMET**

27, Faubourg Montmartre — PARIS (9<sup>e</sup>)

Tél. Bergère 43.10

---

## VALÉRIANOSE GIGON

**Composition.** — Extrait de valériane fraîche  
stérilisée et pepsine.

**Forme.** — Pilules glutinisées.

**Indications thérapeutiques.** — Sédatif du sys-  
tème nerveux, Antispasmodique, Antiné-  
vralgique.

**Mode d'emploi et doses.** — 4 à 6 pilules par  
jour. Solubilité dans l'intestin.

## PEPTO-VALÉRIANE

Solution sans odeur d'extrait de valériane  
fraîche stérilisée et pepsine.

De 2 à 4 cuillerées à café par 24 heures

**Laboratoires du D<sup>r</sup> André GIGON**

7, Rue Coq-Héron — PARIS (1<sup>er</sup>)

## VALÉROBROMINE LEGRAND

*Liquide* : Dosé à 0,50 cgr. de bromovalérianate de soude par cuill. à café.

*Capsules enrobées de gluten* : Dosées à 0,25 cgr de bromovalérianate de magnésie par capsule.

**Propriétés.** — Sédatif anti-nerveux. Exerce une action énergique sur les centres nerveux. Diminue et abolit leur excitabilité réflexe.

**Indications.** — Toutes les indications des bromures avec plus d'activité et sans en avoir les inconvénients.

**Doses.** — *Liquide* : 2 à 6 cuill. à café par jour dans un peu d'eau sucrée. *Capsules* : 4 à 12 capsules par jour.

**DARRASSE Frères**

13, rue Pavée — PARIS

---

## VALÉROMENTHOL

Préparation à base de *suc frais de valériane* combiné au *Validol*.

**Prop. thérap.** — Tous les avantages des bromures sans aucun de leurs inconvénients. Calmant par excellence. Antispasmodique sûr. Antidote de la douleur, des troubles nerveux et des états pathologiques de la neurasthénie.

**Indic. thérap.** — Neurasthénie, Hystérie, Insomnie, toutes Affections nerveuses.

**Mode d'emploi.** — 3 à 5 cuillerées à café par jour dans un peu d'eau ou d'infusion.

**PHARMACIE INTERNATIONALE**

71, Faubourg Saint-Honoré

LABORATOIRE DE FABRICATION

108, Faubourg Saint-Honoré, 108

PARIS

**VALÉRONAL**

Solution ou Comprimés.

Sédatif puissant et inoffensif  
des **troubles nerveux**, Psychopathies.**Hypnotique doux**, sans odeur.**Formule** par cuil. à café ou par comprimé :

Véronal sodique très pur..... 0 gr. 15

Extrait fluide de Valériane fraîche Q. S.

**Dose sédatif** : 1 cuillerée à café ou un comprimé, 2 à 3 fois par jour.**Dose hypnotique** : 1 cuillerée à café ou un comprimé avant le dernier repas, et 2 ou 3 au coucher, dans une infusion.

Solution. Prix : 8 francs

Comprimés. Prix : 6 francs

**Laboratoire BERGER**

14, Rue des Pyramides — PARIS

Demandez-nous tous les renseignements que vous ne trouverez pas dans cet ouvrage.

## VANADARSINE GUILLAUMIN

### GOUTTES

**Composition.** — Solution d'arséniate de Vanadium au centième.

**Propriétés.** — Puissant stimulant de l'appétit, sans aucune action néfaste sur l'estomac et les intestins. Augmente le taux de l'hémoglobine, le poids et les forces. Sous son influence le teint redevient frais.

**Indications.** — S'emploie avec succès dans la pré-tuberculose et la tuberculose, la chorée, le rachitisme des enfants, les états anémiques, chlorotiques, dans la neurasthénie, les dépressions nerveuses, le surmenage, le paludisme et les leucémies.

**Mode d'emploi.** — La Vanadarsine s'administre aux mêmes doses que la liqueur de Fowler dont elle n'a pas les inconvénients : V à X gouttes dans un peu d'eau avant les 2 principaux repas.

## VANADARSINE GUILLAUMIN

### AMPOULES

(Sérum Vanadarsiné)

**Composition.** — Ampoules contenant 0 gr. 002 arséniate de vanadium par cent. cube.

**Propriétés.** — Solution très stable, indolore, parfaitement tolérée en injections hypodermiques. Reconstituant globulaire sanguin de premier ordre, oxydant énergique, excite l'appétit, augmente le poids et les forces et stimule les combustions organiques.

**Indications.** — Chlorosé, anémie, pré-tuberculose, tuberculose, chorée, rachitisme, paludisme, syphilis, asthénie, leucémies, neurasthénie, surmenage, convalescence, anorexie.

**Mode d'emploi.** — *Adultes* : Injecter 1 à 2 cent. cubes par jour ou tous les deux jours.

*Enfants* : Injecter selon l'âge.

Faire une vingtaine d'injections. Après 8 à 10 jours de repos recommencer le traitement si nécessaire.

**Laboratoires André GUILLAUMIN**

13, Rue du Cherche-Midi — PARIS

## VANADINE CHEVRIER

**Composition :**

Solution d'acide vanadique chloratée.

**Propriétés :**

Stimulant de l'appétit ; sans action sur l'estomac.

**Indications :**

S'emploie dans la prétuberculose, la tuberculose, l'anémie, la neurasthénie et les affections de l'estomac.

**Mode d'emploi :**

Six à dix gouttes dans une cuillerée d'eau, avant le repas.

**Docteur G. CHEVRIER**

21, Faubourg Montmartre — PARIS

---

## VANUCLÉOL

**Composition.**

Nucléophosphate de vanadium strychnarsiné.  
OXYDANT par le Vanadium.  
TONIQUE par la Strychnine.  
LEUCOSTHENIQUE par les Nucléines.

**Indications.**

Neurasthénie, Asthénie, Surmenage, Tuberculose et Prétuberculose, Anémie, Chlorose.

**Formes médicamenteuses.**

AMPOULES. — Boîte d'ampoules pour 12 injections journalières.  
GOUTTES. — 10 à 20 gouttes par repas.

**Laboratoires H. LACROIX**

**V. MEROBIAN, Successeur**

29 et 31, Rue Philippe-de-Girard, 29 et 31  
PARIS (X<sup>e</sup>)



## VARILAXINE

Groupe cinq laxatifs différents : Rhubarbe, Cascara, Podophyllin, Rhamnus, Tamarin, mais d'action équivalente.

Chaque boîte renferme 5 tubes, numérotés de 1 à 5.

**Doses et Mode d'emploi.** — Avaler, sans les croquer, un ou deux Comprimés avant le repas du soir, en alternant du n° 1 au n° 5, pour reprendre au n° 1 le 6<sup>e</sup> jour, et continuer la variation.

**Prop. Thér.** — Action laxative toujours identique — Jamais d'accoutumance ni d'irritation — Tolérance parfaite — Innocuité absolue.

**Laboratoire de la VARILAXINE**

164, Rue Saint Honoré — PARIS

---

## VASOLAXINE

Huile de Vaseline pure

**Dose :**

Adultes : 1 cuillerée à soupe en se levant à jeun et le soir en se couchant.

Enfants : 1 cuillerée à café.

Aromatiser, si jugé nécessaire, avec menthe, citron, cognac, etc.

**Indications :**

Constipation, Entérites, Appendicites chroniques, Hémorroïdes.

Le flacon, 6 fr. 50

**Laboratoires FOURNIER Frères**

26, Boulevard de l'Hôpital — PARIS

## VEINARGYRE

**Compos.** — Chaque ampoule contient 1 cgr. de cyanure de Hg dans un sérum spécial.

**Avertissement.** — Ne doit être employé que par le médecin et en inject. intra-veineuses.

**Indications.** — Traitement intensif des paralysies et de la méningite spécifique (sous toutes leurs formes cliniques).

**Posologie.** — Injecter un centim. cube tous les deux jours, par séries de dix injections. Injecter lentement. Rapprocher ou espacer les inject. ou prolonger les séries selon les indications cliniques. Suspendre quelques j. en cas d'intolérance (stomacale, intest., etc) En inject. intra-musculaires, employer le Musculargyre.

### LABORATOIRES RAFÉY

Raoul FEIGNOUX, pharm. 1<sup>re</sup> classe  
29, rue des Jardiniers. Montreuil (Seine)

## VEINOSINE

Traitement spécifique complet des affections veineuses.

Comprimés à base de : Hamamélis virginica, Marrons d'Inde, Citrate de soude, Glandes thyroïde et hypophyse.

**Indications.** — Hyposphyxie, Phlébites aiguës et chroniques, Insuffisance valvulaire de la saphène, Varices, Varices de la grossesse, Pseudo-varices par troubles des glandes à sécrétions internes, Hémorroïdes, Troubles de la vie génitale chez la femme, Puberté, Ménopause.

**Doses.** — Trois comprimés avant les repas de midi et du soir.

### P. LEBEAULT & C<sup>ie</sup>

5, Rue Bourg-l'Abbé — PARIS (3<sup>e</sup>)

## VÉRIANE BURIAT

**Composition.** — Préparation liquide contenant par cuillerée à café : 0 gr. 15 amide barbiturique diéthyle et 1 gr. Valériane fraîche et INODORE.

**Indications.** — Hypnotique fidèle; inodore et sédatif du système nerveux central parfaitement toléré par les estomacs délicats. Sommeil calme, réveil normal.

**Posologie.** — Comme sédatif : 1 à 5 cuillerées à café espacées dans les 24 heures.

Comme hypnotique : 2 à 5 cuillerées à café 3 heures avant le moment du sommeil, dans infusion ou eau sucrée.

Flacon de 125 cc. : 8 francs

**Laboratoire BURIAT**

30, rue Pergolèse — PARIS

## VERONIDIA BUISSON

Solution de diéthylmalonylurée associée à l'extrait de *Passiflora incarnata* dans un véhicule synergique et agréable au goût. Chaque cuill. à soupe de solution ou chaque comprimé renferme 0 gr. 25 de principe actif.

**Prop. Thér.** — Sédatif idéal de l'hyperexcitabilité nerveuse dans toutes ses manifestations : Névroses diverses, Palpitations, Phobies, Insomnies, Névrose d'angoisse, etc.

**Dose.** — 2 cuill. à café comme antispasmodique dans le courant de la journée.  
— 1 à 2 cuill. à soupe ou comprimés comme hypnotique, le soir au coucher.

**Etablissements Albert BUISSON**

157, Rue de Sèvres — PARIS

R. C. Seine 147.023

## VERTICURINE

**Composition.** — Silicate de soude, chimiquement pur.

**Action.** — Hypotensive-anti-athéromateuse déchlorurante, ramène les viscosités à la normale, fait disparaître les symptômes cérébraux.

**Indications.** — Artério-sclérose. Angine de poitrine. Troubles cérébraux. Otite scléreuse. Hypertension. Aortite. Bourdonnements. Sclérose cardiaque. Présclérose. Vertiges.

**Formes et doses.** — 1° Liquide : chaque cuill. à soupe représente un gr. de silicate assimilable. Dose : 1 cuill. soupe aux 2 principaux repas ; 2° Comprimés : chaque comprimé renferme 0 gr. 50 de silicate assimilable. Dose : 2 comp. à chacun des princip. repas.

*Nous recommandons de préférence la solution*

Laboratoire L. GRIAS, Pharmacien de 1re cl.  
3, rue de Suresnes. — GARCHES (S.-O)

## VIN DE BAUDON

Antimonio-phosphaté

**Compos.** — Contient le phosphate de chaux sous une forme non acide, éminemment assimilable. Cette assimilation se trouve exaltée par la présence de l'antimoine qui forme avec le phosphate une véritable combinaison organique et qui agit lui-même par ses vertus propres, comme excitant et régulateur du bon fonctionnement de l'appareil digestif.

**Avantages.** — Son goût agréable le fait accepter avec plaisir par les malades.

**Ind. therap.** — Affaiblissement général, anémie, lymphatisme, rachitisme, scrofule, croissance, suppurations prolongées, maladies des os, grossesse, allaitement, etc.

**Posol.** — Un verre à madère p. les adultes et un verre à liqueur p. les enfants à prendre au moment des repas ; on peut en prendre selon les cas jusqu'à 4 ou 5 p. j.

Laboratoire VAUDIN ET GUILLAUMIN  
Doct. en Pharm. 12, r. Charles-V, PARIS

**VIN DE BUGEAUD**

Toni-nutritif

Malaga vieux - Quinquina - Cacao

**Indications :**

Faiblesse générale, Anémie,  
Surmenage, Etats consomptifs, Diabète,  
Convalescence des Maladies aiguës,  
Anémie palustre, etc.

**Dose :**

Un verre à madère aux deux principaux repas.

**P. LEBEAULT & C<sup>ie</sup>**5, Rue Bourg-l'Abbé — PARIS (3<sup>e</sup>)**VIN GIRARD**

Iodo-tannique phosphaté.

**Nature.** — Le *Vin Girard* est la meilleure formule des préparations iodo-tanniques phosphatées consacrée par l'usage. — Un verre à madère de *Vin Girard* contient :

Iode..... 0 gr. 075 mil.

Tannin..... 0 gr. 50 cent.

Lactophosphate de chaux 0 gr. 75 cent.

**Mode d'emploi.** — 1 ou 2 verres à madère par jour pour une grande personne, demi-dose pour enfant.

**Prop. therap.** — Tonique et reconstituant, augmente la phagocytose.

**Indicat.** — Lymphatisme, scrofule, tuberculose au 1<sup>er</sup> degré, engorgements ganglionnaires, convalescences.

**Laboratoire A. GIRARD**

48, Rue d'Alésia — PARIS

## VIN DE LAVOIX

(voir : BEEF LAVOIX)

page 45

---

## VITAMYL

Extrait frais et concentré

de toutes les VITAMINES conservées vivantes

**Indications.** — Spécifique des états pathologiques dus au manque de VITAMINES.

Scorbut infantile. Croissance ralentie. Développement incomplet. Rachitisme. Troubles de la Grossesse et de la Lactation. Dyspepsie des Régimes. Convalescence. Sénilité précoce. Par les levures Sélectionnées qu'il contient le Vitamyl est un spécifique de la Furunculose et des Eczémas.

**Mode d'emploi.** — Aux enfants au-dessous d'un an, 1 cuillerée à café par jour suffit.

Aux enfants de 1 an à 5 ans, 2 cuillerées à café par jour.

Aux adultes, 1 cuillerée avant chacun des trois repas.

**Laboratoire BEAUGONIN**

4, place des Vosges — PARIS (IV<sup>e</sup>)



**XEMADERM**

**Composition.** — Pommade à base de corps gras entièrement absorbés par la peau.

**Aspect.** — Crème blanche d'odeur agréable.

**Propriétés.** — Calme les démangeaisons et favorise la reconstitution des tissus.

**Indications.** — ECZÉMA et toutes les affections para-eczémateuses : acné, impétigo, pityriasis, psoriasis, séborrhée, etc...

**Mode d'emploi.** — En applications matin et soir.

Dans l'acné ponctuée, lotionner d'abord avec l'*Acnédermine* (solution décapante).

**Laboratoire GILLOT**

59, Rue de Châteaudun — PARIS

Ce n'est pas nous que vous devez remercier, si cet ouvrage vous rend service, ce sont les Spécialistes qui en font les frais. Et vous ne pouvez mieux le faire qu'en prescrivant leurs produits.

## LA YAOURTINE

Culture sèche des ferments du Yaourt

**Composition.** — Ferments bulgares sélectionnés, protégés, par un enrobage spécial, de l'action oxydante de l'air et de l'humidité (Procédé Nestlé).

**Formes.** — Dragées et granulé.

**Propriétés thérapeutiques.** — Spécifique de l'auto-intoxication intestinale, et de ses répercussions cutanées, rénales et hépatiques.

**Posologie.**

**Nourrissons.** — 1 à 2 cuill. à café p. j. Yaourtine granulée.

**Enf. et Adultes.** — Cas aigus : 2 à 4 cuill. p. jour Yaourtine granulée. Cas chroniques : 10 à 15 dragées par jour.

A prendre à jeun avec lait bouilli, 1 h. avant le repas.

**L.-J. MOUNIER**, Pharmacien de 1<sup>re</sup> classe  
16, r. St-Gilles, Paris-III<sup>e</sup>, Tél. : Archives 45-00

## YOGHOURT LACTELLA

**Composition.** — Cultures liquides de ferments lactiques bulgares dans du lait frais exempt de microbes malsains, complet ou écrémé (à sucrer avant usage).

**Forme.** — En demi-litre et en boîte.

**Indications.** — *Yoghourt ordinaire.* Adultes : Auto-intoxication intestinale, artério-sclérose, néphrites. — Nourrissons : Succédané temporaire du lait de vache dès la naissance, complément du sein maternel insuffisant, aliment de transition du sevrage. **Supprimez le biberon.** — *Yoghourt maigre.* Aliment exclusif de tous les fébricitants, spécifique des affections hépatiques et gastro-intestinales, aiguës ou chroniques (ictères, fièvre typhoïde, entéro-colites, eczémas).

**Adresses.** — Yoghourt ordinaire, chez tous crémiers. Yoghourt maigre chez tous les pharmaciens et au siège social :

rue du Flocon. **TOURCOING**  
Téléph. : 12-55

## ZOHOL

**Prop. Thér.** — Reconstituant.

**Indications.** — Anémie, Surmenage, Phosphaturie, Convalescences.

1<sup>o</sup> Forme : En granulés.

**Composition :**

Hypophosphite de chaux .....	0 gr. 06
— fer.....	0 gr. 06
— manganèse.....	0 gr. 06

**Mode d'emploi.** — 1 cuill. à café à chacun des principaux repas.

2<sup>o</sup> Forme : En ampoules.

**Composition :**

Hypophosphites composés.....	0 gr. 18
Sulfate de strychnine .....	1/4 de mgr.
Eau physiologique Q. P.....	2 cm <sup>3</sup>

**Mode d'emploi.** — Le contenu d'une ampoule en injection sous-cutanée.

**Laboratoires Réunis**

11, Rue Torricelli — PARIS (17<sup>e</sup>)

## ZYMATINE LESCÈNE

**Composition** — Galactozymases, Vitamines associées aux carbonophosphates minéralisants.

**Propriétés.** — Elle ne change pas la saveur du lait dont elle assure la conservation et la parfaite tolérance.

Fait disparaître les troubles digestifs et la constipation.

Le meilleur saturant dans l'hyperacidité stomacale. Elle supprime les fermentations secondaires.

**Indications.** — *Enfants* : Prophylaxie de la gastro-entérite, Maladies de nutrition aiguës ou chroniques, Constipation, Rachitisme.

*Adultes* : Constipation, Affections du tube digestif, Dyspepsies avec hyperacidité, Ulcères de l'estomac.

**Doses.** — *Enfants* : 1 centigramme par gramme de lait pur ou 2 cuillerées à café par litre de lait bouilli et refroidi ; agiter fortement pour mélanger. Donner tiède en agitant de temps en temps, à une température ne dépassant pas 50°.

*Adultes* : 1 à 2 cuillerées à café dans un demi-verre d'eau avant ou après les repas.

**Laboratoires LESCÈNE**

à LIVAROT (Calvados)

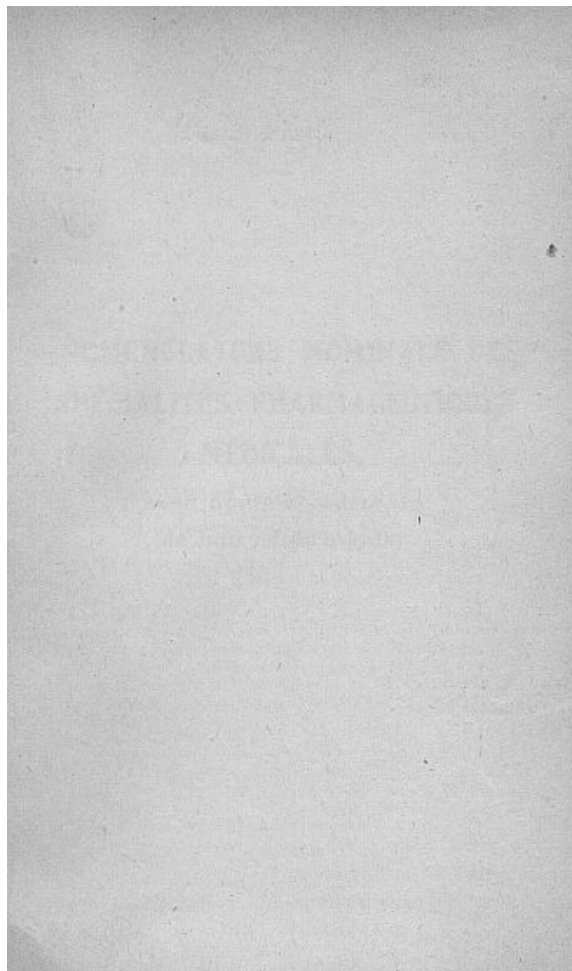

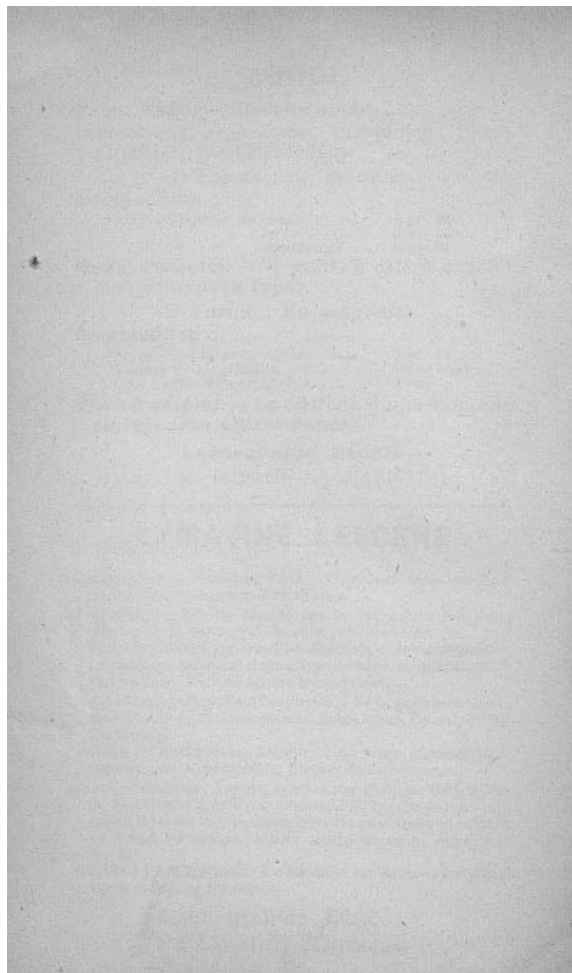

3<sup>e</sup> Partie

---

**NOMENCLATURE NOMINALE DES  
SPÉCIALITÉS PHARMACEUTIQUES  
MÉDICALES,  
avec noms et adresses  
de leurs fabricants.**

---



## A

Acépilline Rambaud	12, rue Beautreillis, Paris.
Acésine	Lab. A. GUILLAUMIN, 13, r. du Cherche-Midi, Paris (7 <sup>e</sup> ).
Achanol	USINES DES AUBRAIS, 286, faub. Bannier, Orléans.
Acétylarsan	USINES DU RHONE, 21, rue Jean-Goujon, Paris.
Acrisol Clérambourg	4, rue Tarbé, Paris.
Adrénaline Byla	26, av. de l'Observatoire, Paris
Adréphosphésine Grémy	14, rue de Clichy, Paris.
Adrépituine Byla	26, av. de l'Observatoire, Paris
Adrépatine	Lab. LALEUF, 49, avenue Lamotte-Picquet, Paris.
Agaryl Fournier	26, boul. de l'Hôpital, Paris.
Agémensine Ciba	1, Place Morand, Lyon.
Agonol Coignet	43, rue de Saintonge, Paris.
Aïrol Roche	21, place des Vosges, Paris.
Alésol Muzi	ROUSSY, à Sarlat (Dordogne)
Alcoolature d'Aconit	BUISSON, 157, rue de Sèvres, Paris.
Ecalfe	
Aldogène Carterel	15, rue d'Argenteuil, Paris.
Alepsal Genévrier	2, rue du Débarcadère, Paris.
Algarine Nyrdhal	20, r. La-Rochefoucauld, Paris
Algatan	Laboratoire de l'Aniodol, 40, rue Condorcet, Paris..
Aléocratine Lancosme	71, Avenue Victor-Emmanuel III, Paris.
Algélane Poulenc	92, rue Vieille-du-Temple, Paris.
Algyrène Loudenot	106, av. du Roule, Neuilly-s-S.
Aliment Tinardon	Labor. OBERLIN, 17, rue Cadet, Paris.
Allocaïne Lumière	Cours de la Liberté, Lyon.
Allenal Roche	21, pl. des Vosges, Paris.
Aloysine Gouzène	139, rue de Paris, Pantin.
Alucel	WANDER, 58, rue de Charonne, Paris.
Alanozal	USINES DU RHONE, 21, rue Jean-Goujon, Paris.
Amandel	DURET & RÉMY, 5, avenue des Tilleuls, Paris.
Ambrine	48, b. La-Tour-Maubourg, Paris.
Amibiasine	27, rue Miromesnil, Paris.
Amidal	Lab. BEAUGONIN, 4, pl. des Vosges, Paris.
Ampeules bi-iodure Hg. Midy	4, rue du Colonel-Moll, Paris.
Ampeules Boissy	32 bis, bd d'Argenson, Neuilly

<b>Ampoules Churchill</b>	SWANN, 12, rue Castiglione, Paris.
<b>Ampoules de Digalène</b>	HOFFMANN-LA ROCHE & C <sup>e</sup> , 21, pl. des Vosges, Paris.
<b>Ampoules Dubé</b>	MILLOT, 54, rue Bienfaisance, Paris.
<b>Ampoules Guillaumin</b>	168, b. Saint-Germain, Paris.
<b>Ampoules de Pantepon</b>	HOFFMANN-LA ROCHE & C <sup>e</sup> , 21, pl. des Vosges, Paris.
<b>Ampoules Reipar</b>	DRAPIER, à Audincourt.
<b>Amylodiastase Thépénier</b>	2, rue Clapeyron, Paris.
<b>Analgénine</b>	J. TINARDON, 17, rue Cadet, Paris.
<b>Anapeptone Vassal</b>	28, r. Hôpital Militaire, Lille.
<b>Anaquintine Lescène</b>	à Livarot (Calvados).
<b>Anasepsine J. Muraire</b>	41, r. d. Francs-Bourgeois, Paris.
<b>Androstine Ciba</b>	1, place Morand, Lyon.
<b>Anestile Benqué</b>	47, rue Blanche, Paris.
<b>Angéline</b>	MAYOLI, 1, pl. Victor-Hugo, Paris.
<b>Angiolymph</b>	4bis, rue Hébert, Courbevoie.
<b>Angiosthénine</b>	DURET & REMY, 5, avenue des Tilleuls, Paris.
<b>Aniodol</b>	40, rue Condorcet, Paris.
<b>Antacidol</b>	DURET & REMY, 5, avenue des Tilleuls, Paris.
<b>Antalgot Dalloz</b>	13, boul. de la Chapelle, Paris.
<b>Anthema</b>	Etab. POULENC Frères, 92, r. Vieille-du-Temple, Paris.
<b>Antialgès Christiaens</b>	à Reims.
<b>Antiasthme Ben-galais</b>	FAGARD, 44, rue d'Aguesseau, Boulogne-sur-Seine.
<b>Antigastralgique Winckler</b>	MIDY & C <sup>e</sup> , 4, rue du Colonel-Moll, Paris.
<b>Antigrippine Midy</b>	MIDY & C <sup>e</sup> , d <sup>e</sup> .
<b>Antikamnia</b>	5, rue de la Paix, Paris.
<b>Antimucose Mariani</b>	41, boul. Haussmann, Paris.
<b>Antiphlogistine</b>	116, r. de la Convention, Paris.
<b>Antiphymique Vadam</b>	Prod. chim. BILLAULT, 22, rue de la Sorbonne, Paris.
<b>Antipyrine</b>	USINES DU RHONE, 21, rue Jean-Goujon, Paris.
<b>Antirrhoïde Bélières</b>	19, rue Drouot, Paris.
<b>Antirrhique de Centréville</b>	286, faub. Bannier, Orléans.
<b>Antodyne Poulenc</b>	92, rue Vieille-du-Temple, Paris.
<b>Antonal</b>	Lab. CARESMEL, 5 et 7, rue Henry-Gréville, Angers.

<b>Anusol</b>	Pharmacie du Dr MIALHE, 8, rue Favart, Paris.
<b>Apaludol</b>	AUCLAIR, à Aigurande (Indre).
<b>Aphloïne</b>	Etab. TROUETTE-PERRET, 15, rue des Immeubles-Industriels, Paris.
<b>Apiol Briand</b>	DEGLOS, 131, rue de Vaugirard, Paris.
<b>Apioline Chapoteaud</b>	VIAL, 8, rue Vivienne, Paris.
<b>Aplexil</b>	POULENC Frères, 92, rue Vieille-du-Temple, Paris.
<b>Apocynine du Dr Descamps</b>	LALEUF, 49, avenue La- motte-Picquet, Paris.
<b>Aquintel</b>	Pharmacie du Dr MIALHE, 8, rue Favart, Paris.
<b>Archésine Trouette- Perret</b>	15, rue des Immeubles-Indus- triels, Paris.
<b>Argent colloïdal Nyrdhal</b>	20, rue La-Rochefoucauld, Paris.
<b>Arhéol Astier</b>	45, rue du Dr-Blanche, Paris.
<b>Arhine Lambiotte Fr.</b>	3, rue d'Edimbourg, Paris.
<b>Aristargol</b>	SCHAEERER, 154, boulevard Haussmann, Paris.
<b>Arquéritel</b>	LESURE, 70, r. du Bac, Paris.
<b>Arrhénal Adrian</b>	9, rue de la Perle, Paris.
<b>Arrhénuclène Ber- gevin</b>	à Chateaudun (Eure-et-Loir).
<b>Arsenic Organique Glasser</b>	COIBRE, 79, rue du Cherche- Midi, Paris.
<b>Arséniede</b>	BURIAT, 30, rue Pergolèse, Paris.
<b>Arsenion Couturieux</b>	18, avenue Hoche, Paris.
<b>Arsénobenzol Billon</b>	POULENC Frères, 92, rue Vieille-du-Temple, Paris.
<b>Arsène Fer Henry</b>	Lab. Henry, 39, r. de Selessin, Liège.
<b>Arsiodyl Chassaing</b>	à Ruffec (Charente).
<b>Arsiquinine Lemaitre</b>	12, rue Vavin, Paris.
<b>Arsycodyle Leprince</b>	62, rue de la Tour, Paris.
<b>Arsylène Roche</b>	21, pl. des Vosges, Paris.
<b>Arsynal Légrand</b>	GREMY, 14, r. de Clichy, Paris.
<b>Artério-Sérum Vin- cardi</b>	VIGUIER, 42, av. Borriglione, Nice.
<b>Arthri-sel</b>	BOILLOT & Co, 9, rue Saint- Paul, Paris.
<b>Arthritese</b>	Lab. du MARINOL, à Dieppe (Seine-Inférieure).
<b>Ascéine</b>	Lab. CIBA, 1, place Morand, Lyon.
<b>Asciatine</b>	USINES DU RHONE, 21, rue Jean-Goujon, Paris.
<b>Ascoléine Rivier</b>	26, rue Saint-Claude, Paris.

Aspirine	USINES DU RHONE, 21, rue Jean-Goujon, Paris.
Aspirine Vicario	17, boul. Haussmann, Paris.
Asquirrel Peulenc	92, r. Vieille-du-Temple, Paris
Asthmolyse	Lab. G. MIESCH, 228, boul. de la Villette, Paris.
Asthmor	GOBERT, 88, av. J.-B. Clément, Boulogne-sur-Seine.
Atephan Cruet	13, rue des Minimes, Paris.
Atequinol Ciba	1, place Morand, Lyon.
Aloxyl Peulenc	92, r. Vieille-du-Temple, Paris
Atural Peulenc	d <sup>e</sup>
Aurion Couturieux	18, avenue Hoche, Paris.
Avanazol Couturieux	id.
Azigel Thévenot	21, rue des Roses, Dijon.
Azetyl	50, rue Rennequin, Paris.
Azulfrel Couturieux	18, avenue Hoche, Paris.

## B

Babutyrose	SOCIÉTÉ LACTELLA, 59, b. Gambetta, Tourcoing.
Backérine	Lab. BEAUGONIN, 4, pl. des Vosges, Paris.
Bactioxyn	USINES CHIMIQUES DU
Bain Carré	PECO, 39, r. Cambon, Paris.
Bains du Dr Deschamps	LANCOSME, 71, av. Victor-Emmanuel III, Paris.
Balsamedol	49, avenue Lamotte-Picquet, Paris.
Balsamol Lescène	DEBGEUF, 10, r. Washington, Paris.
Baume Aroma	à Livarot (Calvados).
Baume Baissade	MAYOLI, 1, pl. Victor-Hugo, Paris.
Baume Bengué	Dr BAISSADE, à La Garde, près Toulon (Var).
Baume Delacour	16, rue Ballu, Paris.
Baume du Dr Gigon (à l'ulmarène)	ROGIER, 19, av. de Villiers, Paris.
Baume Lartigol	7, r. Coq-Héron, Paris.
Baume Rhodia	FUMOZE, 78, faub. Saint-Denis, Paris.
Baume Suelta	USINES DU RHONE, 21, rue Jean-Goujon, Paris.
Beef Lavoix	13, rue Lacharrière, Paris.
Benzhermyl	G. HOUE, 5, av. Victoria, Paris.
	AGUETTANT, 36, quai Fulchiron, Lyon.

<b>Béatol</b>	LABORATOIRES RÉUNIS, 21, r. Th.-de-Banville, Paris
<b>Benzoate de Naphtol</b>	FRAUDIN, 4, aven. Desfeux, Boulogne-sur-Seine.
<b>Benzocalyptol</b>	GOUDAL, 213, rue St-Honoré, Paris.
<b>Benzo-iodhydrine</b>	36, rue de Paris, Colombes (Seine).
<b>Brucel</b>	25, rue de Sévigné, Paris.
<b>Benzo-Lactol</b>	FALCOZ, 9, rue Boissonnade, Paris.
<b>Benzo-Ringyl</b>	HAUTDIDIER, 37, r. Galilée, Paris.
<b>Benzylol</b>	4, rue du Colonel-Moll, Paris.
<b>Bétul-Cl Midy</b>	Lab. METADIER, 55, rue Na- tionale, Tours.
<b>Bia</b>	17, boul. Haussmann, Paris.
<b>Bibremure de Hg</b>	
<b>Vicarie</b>	24-26, rue Trachet, Nice.
<b>Bihégon</b>	10, rue du Bac, Paris.
<b>Bi-iodures Crous</b>	4, rue du Colonel-Moll, Paris.
<b>Bi-iodure de Hg.</b>	
<b>Midy</b>	Etablissements BUISSON, 157, rue de Sèvres, Paris.
<b>Bi-iodure Souffron</b>	26, boul. de l'Hôpital, Paris.
<b>Biléyl Fournier</b>	RABY à Asnières (Seine).
<b>Billase Rahy</b>	BEAUGONIN, 4, place des Vosges, Paris.
<b>Billfluine</b>	3 bis, r. de Dunkerque, Paris.
<b>Billiel Bouty</b>	MONDOLAN, 11, place des Vosges, Paris.
<b>Billirhéine</b>	
<b>Binol Roger</b>	177, boul. St-Germain, Paris.
<b>Biscols Fraudin</b>	4, av. Desfeux, Boulogne-s-S.
<b>Biocalcine U. T. A.</b>	Lab. d'Opothérapie U. T. A., Liège.
<b>Biocalcose Chevretin</b>	Laborat. CHEVRETIN & LE- MATTE., 5, r. Ballu, Paris.
<b>Biodynamine</b>	Lab. OBERLIN, 17, r. Cadet, Paris.
<b>Biogastrine</b>	BERTHIOT & C <sup>e</sup> , 1, boul. Henri IV, Paris.
<b>Biogénol Demasles</b>	à Vienne (Isère).
<b>Biogésine Rochard</b>	à Lorient.
<b>Biolactyl Fournier</b>	26, boul. de l'Hôpital, Paris.
<b>Biophorine Girard</b>	48, rue d'Alsia, Paris.
<b>Biosine Le Perdriel</b>	11, rue Milton, Paris.
<b>Biotese Ciba</b>	1, place Morand, Lyon.
<b>Biozel</b>	CAILLAUD, 25, rue Drouot, Paris.
<b>Biphosphate de chaux</b>	Etab. JACQUEMAIRE, Ville- franche (Rhône).
<b>Bircel Mauchant</b>	14, r. de Birague, Paris.



Bismbydral	LANCOSME, 71, av. Victor-Emmanuel III, Paris.
Bismuth Desleaux	id.
Bismuth	PERROUD, 7, r. des Archers, Lyon.
Bismuthéïdel	ROBIN & C <sup>e</sup> , 43, r. de Poissy, Paris.
Bismuthes Meurice	68, r. Berkendaël, Bruxelles.
Blastéase	HOFFMANN-LA ROCHE & C <sup>e</sup> , 21, pl. des Vosges, Paris
Blédine Jacquemair	à Villefranche (Rhône).
Bjuetine	Régis MEILLER, à Dunières (Haute-Loire).
Boldine Houdé	9, rue Dieu, Paris.
Bolde-Gmet	27, faub. Montmartre, Paris.
Bolde-Verne	à Grenoble (Isère).
Boldeine Eparvier	26, Grand'Rue St-Clair, Lyon.
Boléase Menal	Laboratoires MONAL & C <sup>e</sup> , 6, rue Daubigny, Paris.
Bonbons vermifuges Royer	LAUMONIER, 225, rue Saint-Martin, Paris.
Bernyval	L. ROHAIS & C <sup>e</sup> , 2, rue des Lions, Paris.
Boricine Meissonnier	LOGEAI, 30, r. de Chaillot, Paris.
Boro-borax Vigier	12, b. Bonne-Nouvelle, Paris.
Berocalcy! Thévenot	21, rue des Roses, Dijon.
Berostyrol	MAYOLI, 1, pl. Victor-Hugo, Paris.
Bes Cuit	FUMOUE, 78, faub. Saint-Denis, Paris.
Bougies Américaines	LOGEAI, 30, rue de Chaillot, Paris.
Bougies Chaumel	FUMOUE, 78, faub. Saint-Denis, Paris.
Bougies Reynal	Lab. DELATTRE, 10, rue du Bac, Paris.
Bev'Cardiac	FUMOUE, 78, faub. Saint-Denis, Paris.
Bev'Bilic	id.
Bev'Hepatic	id.
Bremalbin Adrian	9, rue de la Perle, Paris.
Breméine Montagu	49, boul. Port-Royal, Paris.
Bremiase Couturieux	18, avenue Hoche, Paris.
Bremidine Henry	Lab. HENRY, 39, rue de Sclessin, Liège.
Bremecarpine	OLIVIERO, 87, rue Denfert-Rochereau, Paris.
Bremogénol Pépin	PEPIN & LEBOUCC, à Courbevoie (Seine).
Brememaisine Salle	4, rue Elzévir, Paris.
Bremone Robin	13, rue de Poissy, Paris.



<b>Brémevaleron Henry</b>	Lab. HENRY, 39, rue de Sclessin, Liège.
<b>Bremure Lareze</b>	ROHAIS & C <sup>e</sup> , 2, rue des Lions-St-Paul, Paris.
<b>Bremure de Sodium du Dr Gigen</b>	7, rue Coq-Héron, Paris.
<b>Bremure Souffron</b>	Etablissements BUISSON, 157, rue de Sèvres, Paris.
<b>Bronchitel Henry</b>	39, rue de Sclessin, Liège.
<b>Broncheplastre</b>	CAVAILLES, 34, rue Turin, Paris.
<b>Buctel Pâris</b>	4, rue Lamotte-Picquet, Paris.
<b>Bulgarine Thépénier</b>	12, rue Clapeyron, Paris.

## C

<b>Cachets Boveil</b>	14, rue Grenette, Lyon.
<b>Cachets Céli</b>	LANDES, à Gramat (Lot).
<b>Cachets Charvoz</b>	à Tassin-la-Demi-Lune (Rhône).
<b>Cachets du Dr Faivre</b>	à Lyon.
<b>Cachets opothérapiques Byla</b>	26, aven. de l'Observatoire, Paris.
<b>Cachets Roche de Thiocel</b>	HOFFMANN-LA ROCHE & C <sup>e</sup> , 21, pl. des Vosges, Paris.
<b>Cachets de galacalcine Lateur</b>	17, place des Vosges, Paris.
<b>Cacodylate Vigier</b>	12, b. Bonne-Nouvelle, Paris.
<b>Cacodyle Gonnon</b>	14, rue Victor-Hugo, Lyon.
<b>Cacodyle Phosphate vital Jacquemaire</b>	à Villefranche (Rhône).
<b>Cacaline Gagnière</b>	à Clermont-Ferrand.
<b>Caféine Houdé</b>	9, rue Dieu, Paris.
<b>Calcéose Beillot</b>	9, rue Saint-Paul, Paris.
<b>Calciline</b>	WATELET & C <sup>e</sup> , 25, rue Vaneau, Paris.
<b>Calciphose</b>	Lab. Berger, 14, rue des Pyramides, Paris.
<b>Calcitine</b>	DIGNE Fils à Fréjus (Var).
<b>Camphemol</b>	Lab. CIBA, 1, place Morand, Lyon.
<b>Campheral Ağuettant</b>	36, quai Fulchiron, Lyon.
<b>Capsules Bonnefond</b>	MONTAGU, 49, boulevard Port-Royal, Paris.
<b>Capsules Bruel</b>	36, rue de Paris, Colonges (S.)
<b>Capsules Cœnet</b>	43, rue de Saintonge, Paris.
<b>Capsules Dartois</b>	FREYSSINGE, 6, rue Abel, Paris.
<b>Capsules Enter-Leres</b>	A. SOREL, à Boulogne-s-M.
<b>Capsules de Gonesan</b>	ROHAIS & C <sup>e</sup> , 2, rue des Lion-Saint-Paul, Paris.

Capsules d'Ichtyol Vigier	12, boulev. Bonne-Nouvelle, Paris.
Capsules Pautau-berge	165, rue Saint-Denis, Courbevoie (Seine).
Capsules Raquin	FUMOUE, 78, faub. Saint-Denis, Paris.
Capsules Sals	Labor. du TOPIQUE BERTRAND, Oullins (Rhône).
Capsules salolées	LACROIX, 31, rue Philippe-de-Girard, Paris.
Capsules Sérafen	9, rue de la Perle, Paris.
Capsules de Terpinol	GONNON, 14, r. Victor-Hugo, Lyon.
Carbocbleryls	ALÉZARD, 70, rue Réaumur, Paris.
Carbolactyl	DENISOT, 19, r. de Fleurus, Paris.
Carbesannis	MONTAGU, 49, boulevard Port-Royal, Paris.
Cardibaine	Lab. DÉGLAUDE, 6, rue d'Assas, Paris.
Cardiotanic	GREMY, 14, r. Clichy, Paris.
Carnine Lefrancq	FUMOUE, 78, faub. Saint-Denis, Paris.
Cascara Alexandre	41, rue de Rome, Paris.
Cascara Midy	4, rue du Colonel-Moll, Paris.
Cascarine Leprince	62, rue de la Tour, Paris.
Caséoline Girard	48, rue d'Alesia, Paris.
Cassitel	MAUCHANT, 14, rue de Birague, Paris.
Catalysine du Dr Viquerat	FREYSSINGE, 6, rue Abel, Paris.
Cathode	Labor. BRISSON & C <sup>e</sup> , 111, rue du Mont-Cenis, Paris.
Cédryl	Lab. IMMUNOS, 6, rue Ed. Valentin, Narbonne.
Céréalese	Labor. ASTIER, 45, rue du Docteur-Blanche, Paris.
Cérébrine Fournier	49, boulev. Port-Royal, Paris.
Cérébroil	Lab. LEYSIN, 1 bis, rue Molitor, Paris.
Cérédine Loudenot	106, av. du Roule, Neuilly-s-S.
Céréol Gizon	7, rue Coq-Héron, Paris.
Céréossine	DEHAUSSY, 44, rue Inkermann, Lille.
Cervol	DENISOT, 19, rue de Fleurus, Paris.
Cétrarose Gizon	7, rue Coq-Héron, Paris.
Charbon granulé Fraudin	4, aven. Desfeux, Boulogne-sur-Seine.
Charbon naphaté Fraudin	4, aven. Desfeux, Boulogne-sur-Seine.

Charbon Tisset	34, boulev. de Clichy, Paris.
Chéleidine	BROCADET, 89, rue du Commerce, Paris.
Chenanthol	HINGLAIS, à Epernay.
Chloral bromuré	DURIEZ, 20, pl. des Vosges Paris.
Dubeis	FREYSSINGE, 6, rue Abel, Paris.
Chloramine	16, rue Ballu, Paris.
Chloréthyle Bengué	VERRIER & GUERNIER, 64, rue des Tournelles, Paris.
Chleridia	LABORATOIRES REUNIS, 21, rue Théodore-de-Banville, Paris.
Chlorébyl	MICHELIS, 22, rue des Bernardins, Paris.
Chlers-Calcion	USINES DU RHONE, 21, rue Jean-Goujon, Paris.
Chloroforme anes-thésique	3, rue d'Edimbourg, Paris.
Chloroforme Lam-biette Frères	Lab. d'Opothérapie, Liège.
Cholédol U. T. A.	DARRASSE Frères, 13, rue Pavée, Paris.
Choléine Camus	26, avenue de l'Observatoire, Paris.
Choléitoires Byla	8, rue Jean-de-Bellay, Paris.
Cholélyse Carbou	CAILLAUD, 25, rue Drouot, Paris.
Choléo-Cembretel	21, rue des Roses, à Dijon.
Choléoboldine Thé-venot	DURET & REMY, 5, avenue des Tilleuls, Paris.
Choléokinase	5, rue des Remises, St-Maur (Seine).
Choléolactel Daquin	Daniel BRUNET, 6, rue de la Source, Paris.
Cholergine	FUMOUE, 78, faub. Saint-Denis, Paris.
Cigares Barral	LANDRIN, 20, rue de La Rochefoucauld, Paris.
Cigarettes améri-caines Leroy	53, boul. St-Martin, Paris.
Cigarettes du Dr Cléry	20, rue Saint-Lazare, Paris.
Cigarettes Espic	Lab. IMMUNOS, 6, rue Ed. Valentin, Narbonne.
Cinel	LACROIX, 22, boul. Sébastopol, Paris.
Citraspirine	LONGUET, 34, rue Sedaine, Paris.
Citresedine Grémy	40, rue Thiers, Le Havre.
Clonazene Daufresne	1, place Morand, Lyon.
Coaguléne Ciba	27, faub. Montmartre, Paris.
Coca Gmet	4, rue du Colonel-Moll, Paris.
Cocaïne Midy	

<b>Ceccidal Grémy</b>	14, rue de Clichy, Paris.
<b>Cedecel</b>	20, rue des Martyrs, Paris.
<b>Cedexforme Bettu</b>	35, rue Pergolèse, Paris.
<b>Celchi-Sal Midy</b>	4, rue du Colonel-Moll, Paris.
<b>Cellargel Midy</b>	id.
<b>Celchifler Vial</b>	8, rue Vivienne, Paris.
<b>Cellobiases Dausse</b>	4, rue Aubriot, Paris.
<b>Celloides Amicros</b>	Laboratoire des PRODUITS AMICROS.
<b>Celloides Clin</b>	20, rue des Fossés-St-Jacques, Paris.
<b>Celloidine</b>	LALEUF, 49, aven. Lamotte-Picquet, Paris.
<b>Celloïdogénine</b>	D <sup>r</sup> BAYLE, chemin Beauséjour, Cannes (A. M.).
<b>Cello-iode Dubois</b>	Lab. BOTTU, 35, rue Pergolèse, Paris.
<b>Celloil</b>	Lab. LEYSIN, 1 bis, rue Molitor, Paris.
<b>Celloïxels</b>	MERMINOD & C <sup>a</sup> , 49, rue de Paradis, Paris.
<b>Cellesel cadique Pépin</b>	9, rue du 4-Septembre, Paris.
<b>Cellothiol</b>	COMAR & C <sup>a</sup> , 20, rue des Fossés-St-Jacques, Paris.
<b>Celluberine</b>	LAUMONIER, 225, rue Saint-Martin, Paris.
<b>Celeplastre</b>	CAVAILLES, 31, r. de Turin, Paris.
<b>Combrétine Boquillon</b>	Lab. DELATTRE, 10, rue du Bac, Paris.
<b>Cemitiol</b>	GRORICHARD, 12, place Labourée, Besançon.
<b>Composé Gmet</b>	27, faub. Montmartre, Paris.
<b>Comprimés Guillaumin</b>	13, rue du Cherche-Midi, Paris.
<b>Comprimés du Profes. Pénieres</b>	COUPAT à Ussel (Corrèze).
<b>Comprimés Rogé-Cavaillès</b>	PEPIN, 9, rue du 4-Septembre, Paris.
<b>Comprimés de Thioceol Roche</b>	HOFFMANN-LA ROCHE, 21, place des Vosges, Paris.
<b>Comprimés Vichy-Etat</b>	G. PRUNIER & C <sup>a</sup> , 6, rue de la Tacherie, Paris.
<b>Cenarsénel</b>	IMBERT, 12, place Puget, Toulon.
<b>Cendurange Gmet</b>	27, faub. Montmartre, Paris.
<b>Cendurange granulé Astier</b>	Laboratoires ASTIER, 45, rue du Docteur-Blanche, Paris.
<b>Cenhydrargel</b>	IMBERT, 12, place Puget, Toulon.

<b>Cocinine Guillermond</b>	DEGLOS, 131, rue de Vaugirard, Paris.
<b>Céréine</b>	DANIEL BRUNET, 6, rue de la Source, Paris.
<b>Corps Thyroïde Menceur</b>	à Boulogne-sur-Seine.
<b>Cosmargyre Thévenot.</b>	21, rue des Roses, à Dijon.
<b>Crataéine</b>	E. LEROUX, 11, rue Galilée, Caudebec-lès-Elbeuf.
<b>Crataëus Becquillon</b>	10, rue du Bac, Paris.
<b>Crataëus Gmet</b>	27, faub. Montmartre, Paris.
<b>Crayons Chaumel</b>	FUMOUE, 78, faub. Saint-Denis, Paris.
<b>Crayons Raynal</b>	Lab. DELATTRE, 10, rue du Bac, Paris.
<b>Crème résolutive du Dr Rap</b>	34, rue de Turin, Paris.
<b>Créosal Dubois</b>	Lab. LALEUF, 49, avenue Lamotte-Picquet, Paris.
<b>Créoseforme Lambiotte Frères</b>	3, rue d'Edimbourg, Paris.
<b>Crescol</b>	Etabl. A. BUISSON, 157, rue de Sèvres, Paris.
<b>Crésyl Jeyes</b>	36, rue des Francs-Bourgeois, Paris.
<b>Cristelax</b>	Et. WANDER, 58, rue de Charonne, Paris.
<b>Crucyl</b>	Lab. FIEVET, 53, rue Réaumur, Paris.
<b>Cryogénine Lumière</b>	9, cours de la Liberté, Lyon.
<b>Crypthermol</b>	DEHAUSSY, 44, rue Inkermann, Lille.
<b>Cuprien Couturieux</b>	18, avenue Hoche, Paris.
<b>Cuprecitnine</b>	GREMY, 14, r. Clichy, Paris.
<b>Curalues du Dr Lafay</b>	54, chaussée d'Antin, Paris.
<b>Curatif Vaugirard</b>	37, avenue Marceau, Paris.
<b>Curgel Vicario</b>	17, boul. Haussmann, Paris.
<b>Curiede</b>	BLANCHON Frères, 7, rue Saint-Lazare, Paris.
<b>Cyanauroi du Dr Gigon</b>	avenue Parmentier, Paris.
<b>Cyanermine</b>	7, rue Coq-Héron, Paris.
<b>Cypridel Chapelle</b>	CAILLAUD, 25, rue Drouot, Paris.
<b>Cytebiase</b>	8, rue Vivienne, Paris.
<b>Cytesal</b>	MARTIN, 36, r. des Archives, Paris.
<b>Cyto-Serum Corbière</b>	SCHAEERER, 184, boulevard Haussmann, Paris.
	27, rue Desrenaudes, Paris.



**Cyteplasmine Du-** 8, place de la Madeleine,  
**calle** Paris.  
**Cytuline Couturieux** 18, avenue Hoche, Paris.

## D

**Denisoline Brisson** 31, r. Boissy-d'Anglas, Paris.  
**Dépuratif Kremlinch** BELIÈRES, 19, rue Drouot,  
 Paris.  
**Dermefagine** 15, pl. Godefroy-de-Bouillon,  
 Boulogne-sur-Mer.  
**Dermoplastol** DUMESNIL, 10, r. du Plâtre,  
 Paris.  
**Diabétifuge** Laborat. SCIENTIA, 10, rue  
 Fromentin, Paris.  
**Diachusine** LEJEUNE, 12, rue Emilio-  
 Castelar, Paris.  
**Diadermine** BONETTI, 12, rue Vavin,  
 Paris.  
**Dial Ciba** 1, place Morand, Lyon.  
**Dialacetine Ciba** id.  
**Dialyl Brunot.** 16, rue Boulainvilliers, Paris.  
**Diasclérol** RANSON, 121, aven. Gam-  
 betta, Paris.  
**Diasés Progil** SOCIÉTÉ PROGIL, 6, boul.  
 de Strasbourg Paris.  
**Diasténine Grémy** 14, rue de Clichy, Paris.  
**Diastogène** DEHAUSSY, 44, rue Inker-  
 mann, Lille.  
**Didial Ciba** O. ROLLAND, 1, pl. Morand,  
 Lyon.  
**Diéménal** J. DEPRUNEAUX, 18, rue de  
 Beaune, Paris.  
**Diénel** A. et G. PÉCOUL, 23, rue du  
 Parc, Fontenay-s-B.  
**Digalène Roche** F. HOFFMANN-LA ROCHE,  
 & C<sup>ie</sup>, 21, place des Vosges,  
 Paris.  
**Digestif Capmartin** 3, rue du Trésor, Paris.  
**Digestif Harvey** MALMANCHE, 37, r. de Paris,  
 Rueil.  
**Digestif Henry** 39, rue de Sclessin, Liège.  
**Digestif Pinel** D<sup>r</sup> THOUVENIN, à Bon-  
 nelles (S.-et-O.).  
**Digibaine** Lab. DEGLAUDE, 6, rue  
 d'Assas, Paris.  
**Digicardine** Lab. IMMUNOS, 6, rue Ed.  
 Valentin, Narbonne.  
**Digiteline Ciba** O. ROLLAND, 1, pl. Morand,  
 Lyon.  
**Digitale Dausse** 4, rue Aubriot, Paris.



<b>Digitale Ecalle</b>	BUISSON, 157, rue de Sèvres, Paris.
<b>Digitaine Homelle &amp; Quévenne</b>	GENVOIX, 14, rue des Beaux-Arts, Paris.
<b>Digitaine cristallisée de Nativelle</b>	49, boulevard Port-Royal, Paris.
<b>Digitaine cristallisée du Dr Mialhe</b>	8, rue Favart, Paris.
<b>Dimétol Vicario</b>	17, boul. Haussmann, Paris.
<b>Dimol</b>	Lab. Anglo-Français, Bois-Colombes (Seine).
<b>Diodeforme Taine</b>	ADRIAN, 9, rue de la Perle, Paris.
<b>Dieradin</b>	CAILLAUD, 22, rue Drouot, Paris.
<b>Diocéine Prunier</b>	6, avenue Victoria, Paris.
<b>Disménine Henry</b>	39, rue de Sclessin, Liège.
<b>Diple vaccin U. T. A.</b>	Lab. d'Opothérapie U. T. A., Liège.
<b>Disques Tulasne</b>	11, rue Blanche, Paris.
<b>Diurène</b>	CARTERET, 15, rue d'Argenteuil, Paris.
<b>Diurecardine</b>	285, av. Jean-Jaurès, Lyon.
<b>Di-Uroïdine</b>	VENIEZ, 45, boul. Lafayette, Calais.
<b>Dmégon (Néo)</b>	POULENC Frères, 92, rue Vieille-du-Temple, Paris.
<b>Dmesta (Néo)</b>	id.
<b>Dmelys (Néo)</b>	id.
<b>Deloma</b>	29, place Bossuet, Dijon.
<b>Dezéol</b>	Lab. DEGLAUDE, 6, rue d'Assas, Paris.
<b>Dragées antinerveuses Cavaillès</b>	PEPIN, 9, r. du 4-Septembre, Paris.
<b>Dragées Benqué</b>	46, rue Ballu, Paris.
<b>Dragées Blottière</b>	6, rue Dombasle, Paris.
<b>Dragées de Bondonneau</b>	GUERIN, 60, cours de Vincennes, Paris.
<b>Dragées Carbonel</b>	CARTERET, 15, rue d'Argenteuil, Paris.
<b>Dragées Demazières</b>	131, rue de Vaugirard, Paris.
<b>Dragées de fer Cognet</b>	43, rue de Saintonge, Paris.
<b>Dragées de fer Rabuteau</b>	COMAR & Co, 20, rue des Fossés-St-Jacques, Paris.
<b>Dragées Elkin</b>	DEPRUNEAUX, 18, rue de Beaune, Paris.
<b>Dragées ergotées</b>	MANNET, à Loudun (Vienne)
<b>Dragées Fernel</b>	SOCIÉTÉ DES PRODUITS RENLAIGUE, 76, boulevard Haussmann, Paris.
<b>Dragées Gélinau</b>	MOUSNIER, à Sceaux.
<b>Dragées du Dr Hecquet</b>	49, boul. Port-Royal, Paris.

Dragées Tonicardia-	5, r. Hippolyte-Lebas, Paris.
ques Le Brun	
Dragées Névros-thé-	65, rue Louis-Blanc, Paris.
niques "Yse"	
Dragées Nyrdhal	20, rue La-Rochefoucauld, Paris.
Dragées Pautauberge	165, r. St-Denis, Courbevoie.
Dragées Somedo	2, rue Colonel-Renard, à Meudon (S.-et-O.).
Duedénase	Lab. DELATTRE, 10, rue du Bac, Paris.
Dyspeptine Hepp	Labor. du Puits-d'Angle, Le Chesnay (S.-et-O.).

## E

Eau Antileucor-	6, rue Dombasle, Paris.
rhéique Blettière	
Eau Chambille	MONTAGU, 49, boul. Port-Royal, Paris.
Eau de St-Colomban	Bains-les-Bains (Vosges).
Ebanyl	TRONCIN et HUMBERT, 96, r. d'Amsterdam, Paris.
Eczéda	BEYTOUT et CISTERNE, 12, boul. St-Martin, Paris.
Ektegan	12, rue Lamartine, Paris.
Elatine Bouin	FAGARD, 44, rue d'Aguesseau, Boulogne-sur-Seine.
Elben Ciba	O. ROLLAND, 1, pl. Morand, Lyon.
Electrargol Clin	20, r. Fossés-St-Jacques, Paris
Electraurel Clin	id.
Electrocuprol	COMAR & C <sup>e</sup> , id.
Electro Hg	COMAR & C <sup>e</sup> , id.
Electromanganol	COMAR & C <sup>e</sup> , id.
Electromartiol	COMAR & C <sup>e</sup> , id.
Electrepalladiol	COMAR & C <sup>e</sup> , id.
Electre-platinol	COMAR & C <sup>e</sup> , id.
Electre-Rhediol	COMAR & C <sup>e</sup> , id.
Electresélénium	COMAR & C <sup>e</sup> , id.
Elixir d'antipyrine	ROHAIS & C <sup>e</sup> , rue des Lions-Saint Paul, 2, Paris.
Laroze	
Elixir Benjean	DUSSUEL & FAURE, Aix-les-Bains.
Elixir Bravais	3, rue Mogador, Paris.
Elixir Déret	COMAR & C <sup>e</sup> , 20, rue des Fossés St-Jacques, Paris.
Elixir Duchamp	Comte de GRAUWE, 6, rue Rocroy, Paris.
Elixir Ducre	DURIEZ, 20, pl. des Vosges, Paris.
Elixir Duret	10, rue du Bac, Paris.

<b>Elixir eupeptique Tisy</b>	VAUDIN & GUILLAUMIN, 12, rue Charles V, Paris.
<b>Elixir de fer Kœnig</b>	37, avenue Marceau, Paris.
<b>Elixir ferro ergoté</b>	MANNET, à Loudun (Vienne).
<b>Elixir Glover</b>	R. CRUET, 13, rue des Minimes, Paris.
<b>Elixir Grez</b>	COLLIN, 49, rue Maubeuge, Paris.
<b>Elixir Houdé</b>	9, rue Dieu, Paris.
<b>Elixir Iodo-dépuratif</b>	C. PÉPIN, 9, rue du 4-Septembre, Paris.
<b>Elixir Mannet ioduré</b>	à Loudun (Vienne).
<b>Elixir Mariani</b>	41, boul. Haussmann, Paris.
<b>Elixir Martin-Mazade</b>	à Saint-Vallier (Drôme).
<b>Elixir du Dr Mialhe</b>	8, rue Favart, Paris.
<b>Elixir de Pepto-Cardine</b>	DURET et REMY, 5, avenue des Tilleuls, Paris.
<b>Elixir polybromuré Yvon</b>	5, rue de la Feuillade, Paris.
<b>Elixir Spes</b>	D. GUIRAUD, 98, rue Saint-Ginès, Bordeaux.
<b>Elixir tribromuré</b>	MANNET à Loudun (Vienne).
<b>Elixir Virenque</b>	DEGLOS, 131, rue de Vaugirard, Paris.
<b>Elixir de Virginie Nyrdhal</b>	LANDRIN, 20, rue La-Rochefoucauld, Paris.
<b>Elixir Vital Quentin</b>	MOUSNIER, à Sceaux.
<b>Embryonine du Dr Barré</b>	à Argentan (Orne).
<b>Emétinol Viel</b>	7, rue Saint-Yves, Rennes.
<b>Emplâtres R. Cavallès</b>	34, rue de Turin, Paris (8°).
<b>Emplâtre Duret</b>	61, rue de Vaugirard, Paris.
<b>Emplâtre poreux Williams</b>	LOGEAS, 30, rue de Chaillot, Paris.
<b>Emulsion Bonnefond</b>	MONTAGU, 49, boul. Port-Royal, Paris.
<b>Emulsion Defresne</b>	Les Lilas (Seine).
<b>Emulsion Marchais</b>	à la Rochelle (Char.-Infér.).
<b>Endocrisines Fournier</b>	26, boul. de l'Hôpital, Paris.
<b>Energétènes végétaux Byla</b>	26, avenue de l'Observatoire, Paris.
<b>Enésol Clin</b>	20, rue des Fossés-St-Jacques, Paris.
<b>Engélurel</b>	22, rue de Vienne, Paris.
<b>Eniade Lefebvre</b>	2, rue Duphot, Paris.
<b>Entéroseptyl Clérambourg</b>	BRUNERYE, 4, rue Tarbé, Paris.
<b>Entérovaccin Lumière</b>	9, cours de la Liberté, Lyon.
<b>Entérozone</b>	H. ROGIER, 9, rue de la Terrasse, Paris.

Entérozyme Chevreton & Lematte	5, rue Ballu, Paris.
Eparseno	POULENC Frères, 92, rue Vieille-du-Temple, Paris.
Epidesine Grémy	14, rue de Clichy, Paris.
Epoqualine	FRANÇOIS, 16, cours Gambetta, Lyon.
Eranol	45, rue de l'Echiquier, Paris.
Ergot de seigle Dausse	4, rue Aubriot, Paris.
Ergotine Bénjean	LABELONYE, 99, r. d'Aboukir, Paris.
Ergotine Yvon	5, rue Lefeuvre, Paris.
Ergotinine Tanret	10, rue du Commandant-Rivière, Paris.
Erythroluès	Phar. LAFAY & FERRAND, 54, chaussée d'Antin, Paris.
Erséel Prunier	6, rue de la Tacherie, Paris.
Esculéol	FOURIS, 13, rue Lacharrière, Paris.
Ether anesthésique	USINES DU RHONE, 21, rue Jean-Goujon, Paris.
Ether amylvalérianique	G. BRUEL, 36, rue de Paris, à Colombes (Seine).
Eucalcium	BASTIDE, 50, boul. de Paris, Marseille.
Eucalyptine	Lab. LEBRUN, 5, r. Hippolyte-Lebas, Paris.
Eucytol	MAYOLI, 1, pl. Victor-Hugo, Paris.
Eudynol	USINES DES AUBRAIS, 286, faub. Bannier, Orléans.
Eugène Prunier	6, rue de la Tacherie, Paris.
Eukénol Clément	7, passage Thionville, Paris.
Eukinase Carrien	54, faub. St-Honoré, Paris.
Eumictine Leprince	62, rue de la Tour, Paris.
Eupeptique Menaven	VACHERON, 26, av. Vallioud à Ste-Foy, près Lyon.
Euphon	MAYOLI, 1, pl. Victor-Hugo, Paris.
Euphonor Aguetant	36, quai Fulchiron, Lyon.
Euphorol Loudenot	106, av. du Roule, Neuilly-s-S.
Euphrénine Bastia	61, cours de la Liberté, Lyon.
Eupnine Vernade	DARRASSE Frères, 13, rue Pavée, Paris.
Eurêka-Cocky	18, rue Molitor, Paris.
Euronol	CARTERET, 15, rue d'Argenteuil, Paris.
Eusemnine Bélières	19, rue Drouot, Paris.
Eutensine Grémy	14, rue de Clichy, Paris.
Evatmine Carrien	54, faub. Saint-Honoré, Paris.
Evonymine Thibaut	76, rue Petits-Champs, Paris.
Exalgine Defresne	Les Lilas (Seine).

<b>Exol Coquet</b>	43, rue de Saintonge, Paris.
<b>Exolysés Byla</b>	26, av. Observatoire, Paris.
<b>Extrait de Malt Français Déjardin</b>	109, boulevard Haussmann, Paris.
<b>Extrait de Malt Français Déjardin glycérophosphaté</b>	109, boulevard Haussmann, Paris.
<b>Extraits Menceur</b>	49, avenue Victor-Hugo, Boulogne-sur-Seine.
<b>Extrait de quinquina</b>	NANNINGS, à La Haye (Holl.).

## F

<b>Fabianose</b>	LOGEAIS, 30, rue Chaillot Paris.
<b>Facmine Languet</b>	34, rue Sedaine, Paris.
<b>Farines Benedictus</b>	74, rue Lamarek, Paris.
<b>Farines Favrichen</b>	à Saint-Symphorien-de-Lay, (Loire).
<b>Farine lactée Heudebert</b>	85, rue de Saint-Germain, Nanterre.
<b>Farine lactée Nestlé</b>	6, avenue Portalis, Paris.
<b>Farine lactée Salvy</b>	6, rue Daubigny, Paris.
<b>Farines Maltées Jammet</b>	47, rue Miromesnil, Paris.
<b>Farine de malt Heudebert</b>	85, rue de Saint-Germain, Nanterre.
<b>Farine Mile</b>	6, avenue Portalis, Paris.
<b>Favelysine Thévenot</b>	21, rue des Roses, Dijon.
<b>Félarégent</b>	USINES DU RHONE, 21, rue Goujon, Paris.
<b>Fer Bravais</b>	Comte de GRAUWE, 16, rue de Rocroy, Paris.
<b>Fer Henry</b>	39, rue de Sclessin, Liège.
<b>Fer injectable Roussel</b>	MOUSNIER, à Sceaux.
<b>Période Byla</b>	26, av. de l'Observatoire, Paris.
<b>Fer Larcade</b>	151, rue Lafayette, Paris.
<b>Fermentérol Milan</b>	CARTERET, 15, rue d'Argenteuil, Paris.
<b>Félamine</b>	Et. SANDOZ, 5, rue de Metz, Paris.
<b>Ferments organiques Zéver</b>	COIRRE, 79, rue Cherche-Midi, Paris.
<b>Feresthyl</b>	PARIS, 4, rue de Lamotte-Picquet, Paris.
<b>Ferrexal Buisson</b>	157, rue de Sèvres, Paris.
<b>Fer Quévenne</b>	GENVOIX, 14, rue des Beaux-Arts, Paris.
<b>Fer Rabuteau</b>	COMAR & Co, 20, rue des Fossés-St-Jacques, Paris.
<b>Ferrocodile Leprince</b>	62, rue de la Tour, Paris.



<b>Ferrocél</b>	Lab. du FERROCOL, 58, rue Talbott, Paris.
<b>Ferromalt</b>	Lab. Anglo-Français, Bois-Colombes (Seine).
<b>Ferropeptone</b>	J. TINARDON, 17, rue Cadet, Paris.
<b>Ferrophytine Ciba</b>	1, place Morand, Lyon.
<b>Ferroplasma</b>	VIVIEN, 6, rue d'Abbeville, Paris.
<b>Ferrygène Carrau</b>	Labor. TISSOT, 34, boul. de Clichy, Paris.
<b>Fer vital de Jacquemaire</b>	à Villefranche (Rhône).
<b>Figadol Vivien</b>	6, rue d'Abbeville, Paris.
<b>Fixase</b>	PARET, à Marseille.
<b>Fixine Grémy</b>	LONGUET, 34, rue Sedaine, Paris.
<b>Fixogène Loudenot</b>	106, av. du Roule, Neuilly-s-S.
<b>Floréases</b>	Pharm. Rationnelle, 4, faub. Poissonnière, Paris.
<b>Fluène</b>	LANDRIN, 20, rue La-Rochefoucauld, Paris.
<b>Flucide</b>	N. COUVE & C <sup>e</sup> , 39, rue de Châteaudun, Paris.
<b>Fluid Listérol</b>	LOGEAS, 30, r. de Chaillot, Paris.
<b>Fluedyle</b>	Etab. SABATIER, 10, rue Pierre-Ducieux, Paris.
<b>Fluefermel Genin</b>	60, rue Saussure, Paris.
<b>Fluoridia</b>	50, rue de Lille, à Tourcoing.
<b>Foie-Endocrisines Fournier</b>	26, boul. de l'Hôpital, Paris.
<b>Fermadermine</b>	USINES DU RHONE, 21, rue Jean-Goujon, Paris.
<b>Formagel Bouty</b>	3 <sup>es</sup> , rue de Dunkerque, Paris.
<b>Fertessan Ciba</b>	1, place Morand, Lyon.
<b>Fesfexyl Carren</b>	Laborat. CARRON, 40, rue Milton, Paris.
<b>Festrychnol Chantreau</b>	8, rue de Constantinople, Paris.
<b>Françoléine</b>	F. AUCLAIR, à Aigurande (Indre)
<b>Françulose Flach</b>	6, r. de la Cossonnerie, Paris.
<b>Fraxel</b>	MONTAGU, 49, boul. Port-Royal, Paris.
<b>Freinix</b>	Etabl. A. BUISSON, 157, rue de Sèvres, Paris.
<b>Frène Gmet</b>	27, faub. Montmartre, Paris.
<b>Frialine Grémy</b>	14, rue de Clichy, Paris.
<b>Fructaline Logeais</b>	30, rue de Chaillot, Paris.
<b>Fructines Vichy</b>	49, av. Wagram, Paris.



<b>Fuccoglycine Le Per-</b> <b>driel</b>	11, rue Milton, Paris.
<b>Fucosine Prothière</b>	55, rue Auguste-Comte, Lyon.
<b>Fucus Gmel</b>	27, faub. Montmartre, Paris.
<b>Fumigarettes</b>	Laboratoire FIEVET, 53, rue Réaumur, Paris.
<b>Fumigator Genin</b>	60, rue Saussure, Paris.
<b>Furenculase</b>	DALET, 94, boul. des Bati- gnolles, Paris.

## G

<b>Gadidone Labesse</b>	36, rue des Lices, Angers.
<b>Gaïacalcine Latour</b>	17, place des Vosges, Paris.
<b>Gaïacol phosphaté</b> <b>Pautauberge</b>	165, r. St-Denis, Courbevoie.
<b>Gaïacephosphal Clin</b>	20, rue des Fossés-St-Jacques, Paris.
<b>Gaiarsine Ducatte</b>	8, pl. de la Madeleine, Paris.
<b>Gaiarsol Bouty</b>	3 bis, r. de Dunkerque, Paris.
<b>Galasyl</b>	CRESTEY, 164, rue Saint- Honoré, Paris.
<b>Galactogènes Jolivet</b>	140, faub. St-Honoré, Paris.
<b>Galyl Naline</b>	à Villeneuve-la-Garenne.
<b>Gambéol</b>	J. GAUTIER, 24, rue de Ponthieu, Paris.
<b>Gardenal</b>	Etab. POULENC Frères, 92, r. Vieille-du Temple, Paris.
<b>Gastérine Frémond</b>	à Vichy (Allier).
<b>Gastrocalcine</b>	Lab. OBERLIN, 17, r. Cadet, Paris.
<b>Gastrocael</b>	A. BENDERITTER, à Ven- dôme (L.-et-Ch.).
<b>Gastropeptyl</b>	71, rue Saint-Jacques, Paris.
<b>Gastro-Sodine</b>	25, rue Vaneau, Paris.
<b>Gastrozymase Bouty</b>	3 bis, r. de Dunkerque, Paris.
<b>Gaurol</b>	PEPIN et LEBOUCC, 30, rue Armand-Sylvestre, Cour- bevoie.
<b>Gayacolchine</b>	A.-J. CHAUCHY, 40, rue de la Bienfaisance, Paris.
<b>Gelée antidiar-</b> <b>rhéique Lumière</b>	SESTIER, 9, cours de la Liberté, Lyon.
<b>Gélebarine</b>	POULENC Frères, 92, rue Vieille-du-Temple, Paris.
<b>Gélogastrine</b>	LICARDY, 38, boul. Bourdon, à Neuilly-s-Seine.
<b>Gélotanin</b>	Lab. CHOAY, 48, rue Théo- phile-Gautier, Paris.
<b>Génésérine</b>	Lab. BEAUGONIN, 4, place des Vosges, Paris.
<b>Genêt Gmel</b>	27, faub. Montmartre, Paris.

Géodyl	J. ROBERT, 39, rue de Bourgogne, Paris.
Géraseptol	12, rue Vavin, Paris.
Germose	Laborat. MOREAU, 7, rue d'Hauteville, Paris.
Globugenol	CHANAL, à Fesch-le-Chatel (Doubs)
Globules Hébert	à Saint-Lô (Manche).
Globules Fumouze	78, faub. Saint-Denis, Paris.
Globules Laincar	LANCOSME, 71, av. Victor-Emmanuel III, Paris.
Globules Romen	Labor. MONAL et C <sup>e</sup> , 6, rue Daubigny, Paris.
Globules taeniafuges	LOGEAI, 30, r. de Chaillot, Paris.
Secrétan	
Gloma	Etabl. WANDER, 58, rue de Charonne, Paris.
Glutinettes d'Aspirine	Lab. BERGER, 14, rue des Pyramides, Paris.
Glute-bulles Jouglà	34, boulevard de Clichy, Paris.
Glycérophosphate Dalloz	13, boulevard de la Chapelle, Paris.
Glycérométhylarsénié	BLOTTIÈRE, 6, rue Dombasle, Paris.
Glycérophosphates effervescents	LE PERDRIEL, 11, rue Milton, Paris.
Glycérophosphates Freyssinge	FREYSSINGE, 6, rue Abel, Paris.
Glycérophosphates Jacquemaire	à Villefranche (Rhône).
Glycérophosphate Robin	13, rue de Poissy, Paris.
Glycebyl	Lab. BEAUGONIN, 4, place des Vosges, Paris.
Glycecarpine	Lab. DALIN, 1, rue de la Martinière, Lyon.
Glycogène Clin	20, rue des Fossés-Saint-Jacques, Paris.
Glyce-lactimase Ceuturieux	18, avenue Hoche, Paris.
Glyce-phénique Dr Déclat	G. PRUNIER & C <sup>e</sup> , 6, rue de la Tacherie, Paris.
Glycephosphates granulés Astier	Labor. ASTIER, 45, Paris. Docteur-Blanche, Paris.
Glyce-Phytol	Lab. ALBARRAN, 3, rue Chané, Paris.
Glycerol	LALEUF, 49, aven. Lamotte-Picquet, Paris.
Glykolaine Robin	13, rue de Poissy, Paris.
Glyphospher	GIVAUDAN-LAVIROTTE, 5, 6 ch. Combe-Blanche, Lyon
Gmet (Extraits)	27, faub. Montmartre, Paris.

Gobérol	CHARMAISON, 35, aven. de Royat, Clermont-Ferrand.
Goléane Maignon	MILLET, 8, r. Richer, Paris.
Goménol	17, rue Ambroise-Thomas, Paris.
Gonacrine	Etablis. POULENC Fr., 92, r. Vieille-du-Temple, Paris.
Goudron Freyssinge	6, rue Abel, Paris.
Gouttes Fluxines	BONTHOUX, rue Nationale, Villefranche (Rhône).
Gouttes amères de Baumé	D <sup>r</sup> GIGON, 7, rue Coq-Héron, Paris.
Gouttes livoniennes	TROUETTE-PERRET, 15, r. Immeubles-Industriels, Paris.
Gouttes Nican	CANTIN, à Palaiseau (S.-et-O.).
Gouttes Pausedun	147, b. Montparnasse, Paris.
Gouttes Paidophiles du D <sup>r</sup> Guiraud	Henry ROGIER, 19, avenue de Villiers, Paris.
Gouttes Scandinaves	D <sup>r</sup> H. PHILIPPE, 14, rue du Palais-Grillet, Lyon.
Gouttes de Séru	M. LETTRY, 42, avenue de Breteuil, Paris.
Grains Clérambourg	4, rue Tarbé, Paris.
Grains d'Evian	PERROCHON, 57, r. Origet, Tours (Indre-et-Loire).
Grains laxatifs Miraton	à Châtel-Guyon (P.-de-Dôme)
Grains de Plombières	Henry ROGIER, 19, avenue de Villiers, Paris.
Grains de santé du D <sup>r</sup> Franck	TRONCIN et HUMBERT, 96, rue d'Amsterdam, Paris.
Grains de Vals	NOGUES, 11, r. Joseph-Bara, Paris.
Granulé Bravais	3, rue Mogador, Paris.
Granulé calmant-frenkel	CHEVRETIN & LEMATTE, 5, rue Ballu, Paris.
Granules Cresnier	NITOT, 6, rue Chanoinesse, Paris.
Granulé du D <sup>r</sup> Mousaud	H. RIVIER, 26, rue Saint-Claude, Paris.
Granulé Girard	48, rue d'Alésia, Paris.
Granules du D <sup>r</sup> Papillaud	GIGON, 7, rue Coq-Héron, Paris.
Granules Homolle & Quévenne	14, rue des Beaux-Arts, Paris.
Granules Houdé	9, rue Dieu, Paris.
Granules des Vosges	21, boul. Haussmann, Paris.
Grillerine	BLANCHON fr. 7, rue Saint-Lazare, Paris.
Gui Gmet	27, faub. Montmartre, Paris.
Guipsine Leprince	62, rue de la Tour, Paris.

<b>Gynalcéol</b>	J. TINARDON, 17, r. Cadet, Paris.
<b>Gynéco-Phytol</b>	Lab. ALBARRAN, 3, rue Chanez, Paris.
<b>Gynécose</b>	Lab. BERGER, 14, rue des Pyramides, Paris.
<b>Gynergène</b>	Etab. SANDOZ, 5, rue de Metz, Paris.
<b>Gynoposine</b>	RANSON, 121, avenue Gambetta, Paris.

## H

<b>Hæmabœol</b>	Lab. CHARRON, 34, rue Galilée, Nantes.
<b>Hamamélidine</b>	LOGEAIS, 30, r. de Chaillot, Paris.
<b>Hamaméline Roysa</b>	41, rue de Rome, Paris.
<b>Hamaméliede</b>	Lab. OBERLIN, 17, rue Cadet, Paris.
<b>Hamamélis Dausse</b>	4, rue Aubriot, Paris.
<b>Hamamélis Gmet</b>	27, faub. Montmartre, Paris.
<b>Hamamélis Natten</b>	34, boul. Clichy, Paris.
<b>Hamamélis Virgini- nica</b>	61, rue Saint-Didier, Paris.
<b>Hectargyre Naline</b>	à Villeneuve-la-Garenne (Seine).
<b>Hectine Naline</b>	Id.
<b>Hélenine du Dr Korab</b>	11, rue de Navarre, Paris.
<b>Hélitai</b>	L. SIMON, 15, pl. Nationale, Dieppe.
<b>Hémagène Tailleur</b>	SEVENET, 55, r. Pajol, Paris.
<b>Hémagénine du Dr Giraud</b>	PETIT, place de l'Eglise, Argenteuil.
<b>Hémarsyl du Dr Roux</b>	CAILLAU, à Argentat (Corrèze).
<b>Hématogénol</b>	HAUTDIDIER, 37, r. Galilée, Paris.
<b>Hémato-Sérum Corbière</b>	27, rue Desrenaudes, Paris.
<b>Hémocléine Lafay</b>	54, Chaussée d'Antin, Paris.
<b>Hémédrome</b>	LANCOSME, 71, av. Victor-Emmanuel III, Paris.
<b>Hémeductyl</b>	LICARDY, 38, boul. Bourdon, Paris-Neuilly.
<b>Hémofixine</b>	BRANCHU, 4, r. Beaurepaire, Paris.
<b>Hémoténine</b>	Etabl. Albert BUISSON, 157, rue de Sèvres, Paris.
<b>Hémozol</b>	BEYTOUT & CISTERNE, 12, boul. St-Martin, Paris.
<b>Hemypnal</b>	O. ROLLAND 1, pl. Morand, Lyon.

<b>Hépatine Bouty</b>	3 <sup>ue</sup> , rue de Dunkerque, Paris.
<b>Hépat-Byl</b>	DANIEL-BRUNET, 8, rue de la Source, Paris.
<b>Hépatotonic</b>	GREMY, 14, rue de Clichy, Paris.
<b>Herméphényl</b>	9, cours de la Liberté, Lyon.
<b>Héroïne Vicario</b>	11, boul. Haussmann, Paris.
<b>Hétérolysine</b>	Laborat. OLIVIERO, 87, rue Denfert-Rochereau, Paris.
<b>Hexotal</b>	Laborat. CAMUSET, Ablon (Seine-et-Oise).
<b>Hippeplasine du Dr Gran</b>	BYLA, 26, av. de l'Observatoire, Paris.
<b>Hippésarcine Roy</b>	GIVAUDAN-LAVIROTTE, 56, Chem. Combe-Blanche, Lyon.
<b>Histogénol Naline</b>	à Villeneuve-la-Garenne.
<b>Holos Deschiens</b>	9, rue Paul-Baudry, Paris.
<b>Hopéan</b>	12, rue Lamartine, Paris.
<b>Hordéomaltine</b>	10, rue Richelieu, Paris.
<b>Hormelaxine</b>	DARRASSE Frères, 13, rue Pavée, Paris.
<b>Hordénine Lauth</b>	9, rue du 4-Septembre, Paris.
<b>Huile Crolas</b>	GIVAUDAN-LAVIROTTE, 56, Chem. Combe-Blanche, Lyon.
<b>Huile au calomel Duret</b>	Lab. DELATTRE, 10, rue du Bac, Paris.
<b>Huilaixine Gillet</b>	59, rue de Châteaudun, Paris.
<b>Huile F. M. Hoëg</b>	2, rue Castiglione, Paris.
<b>Huile grise Duret</b>	Lab. DELATTRE, 10, rue du Bac, Paris.
<b>Huile grise stérilisée</b>	VIGIER, 12, boulev. Bonne-Nouvelle, Paris.
<b>Huile Riche</b>	Labor. du TOPIQUE BERTRAND, Oullins (Rhône).
<b>Hydralin</b>	CAILLAUD, 25, rue Drouot, Paris.
<b>Hydrastis Dausse</b>	4, rue Aubriot, Paris.
<b>Hydrastis Gmet</b>	27, faub. Montmartre, Paris.
<b>Hypergal</b>	GREMY, 14, r. de Clichy, Paris.
<b>Hypnase Vergelet</b>	163, rue de Flandre, Paris.
<b>Hypneural Ces</b>	LABELONYE, 99, rue d'Aboukir, Paris.
<b>Hypochlorine</b>	48, rue de Londres, Paris.
<b>Hypodermie "Le Pecq"</b>	39, rue Cambon, Paris.
<b>Hypodermézène</b>	H. ROGIER, 9, r. de la Terrasse, Paris.
<b>Hypophosphites Churchill</b>	SWANN, 12, rue Castiglione, Paris.



Hypophosphites Fellows (Sirep composé aux)	5, rue de la Paix, Paris.
Hypophyse-Endocri- sines Fournier	26, boul. de l'Hôpital, Paris.

## I

Ibagaïne Nyrdhal	LANDRIN, 20, rue La-Rochefoucauld, Paris.
Immunizels Grémy	14, rue de Clichy, Paris.
Indhaméline	LEJEUNE, 12, rue Emilio-Castelar, Paris.
Injection Brou	6, rue Dombasle, Paris.
Injection Clin Stry- chne-Phospharsinée	20, rue des Fossés-St-Jacques, Paris.
Injections Hg. Rogé	PEPIN, 9, rue du 4-Septem- bre, Paris.
Cavaillès	D <sup>r</sup> DEBAT, 35, r. des Petits- Champs, Paris.
Inetyol	26, av. de l'Observatoire, Paris.
Insuline Byla	21, rue d'Aumale, Paris.
Insulyl Roussel	39, rue Cambon, Paris.
Internoses "Le Pecq"	
Intraits Dausse	4, rue Aubriot, Paris.
Iodalbin Adrian	9, rue de la Perle, Paris.
Iodalia	BONETTI, 12, r. Vavin, Paris.
Iodalose Galbrun	8, rue du Petit-Musc, Paris.
Iodamelis Legeais	30, rue de Chaillot, Paris.
Iodargol Viel	7, rue St-Yves, Rennes.
Iodarsenic Guiraud	98, r. Saint-Ginès, Bordeaux.
Iodaseptine Certial	10, rue Béranger, Paris.
Iodéine Mentaigu	49, boul. Port-Royal, Paris.
Iode Oberlin	J. TINARDON, 17, rue Cadet, Paris.
Iode Organique Boissy	32 bis, boulevard d'Argenson, Neuilly-sur-Seine.
Iodéol Viel	7, rue St-Yves, Rennes.
Iodéyl Fournier	26, boul. de l'Hôpital, Paris.
Iodhyrine du D <sup>r</sup> Deschamps	49, avenue Lamotte-Picquet, Paris.
Iode-Bismuth Ercé	Lab. ROBERT & CARRIÈRE, 39, r. de Bourgogne, Paris.
Iode-Bismuthate de Quinine	FRAISSE, 8, r. Jasmin, Paris
Iodecérol Dallez	13, b <sup>e</sup> de la Chapelle, Paris.
Iodecel Carrien	54, faub. Saint-Honoré, Paris.
Iodegénéol Pépin	à Courbevoie (Seine).
Iode-Maisine	4, rue Elzévir, Paris.
Iodemétine Hautdi- dier	37, rue Galilée, Paris.



<b>Iodone Robin</b>	13, rue de Poissy, Paris.
<b>Iodestarine Roche</b>	F. HOFFMANN-LA ROCHE & C <sup>a</sup> , 21, place des Voges, Paris.
<b>Iodo-Thyroidine Catillen</b>	3, boul. St-Martin, Paris.
<b>Iodo-Trypsine</b>	50, rue Rennequin, Paris.
<b>Iodurase</b>	COUTURIEUX, 18, avenue Hoche, Paris.
<b>Iodures Cres</b>	10, rue du Bac, Paris.
<b>Iodures Feucher</b>	142, boul. St-Germain, Paris.
<b>Iodures Laroze</b>	ROHAIS & C <sup>a</sup> , 2, rue des Lions-Saint-Paul, Paris.
<b>Iodure Philippe</b>	14, rue Palais-Grillet, Lyon.
<b>Iodures Souffron</b>	Etabl. BUISSON, 157, rue de Sèvres, Paris.
<b>Iolase Corbière</b>	27, rue Desrenaudes, Paris.
<b>Ionoides</b>	13, rue Pavée, Paris.
<b>Ipéca total Dausse</b>	4, rue Aubriot, Paris.
<b>Irol Churchill</b>	12, rue Castiglione, Paris.
<b>Iso bromyl</b>	COMAR & C <sup>a</sup> , 20, rue des Fossés-St-Jacques, Paris.

## J

<b>Jécol</b>	36, rue Rivay, Levallois- Perret (Seine).
<b>Jugland Gmet</b>	27, faub. Montmartre, Paris.
<b>Juglandine Ferrouil- lat</b>	35, rue de Rivoli, Paris.
<b>Juglane</b>	à Chambéry (Savoie).
<b>Juglanrégine André</b>	2, rue des Alpes, à Valence.
<b>Juvénor</b>	6, rue du Mont-Thabor, Paris.

## K

<b>Kalmine</b>	METADIER, à Tours.
<b>Kéfir Carrion</b>	V. BORRIEN & C <sup>a</sup> , 54, faub. Saint-Honoré, Paris.
<b>Kélène</b>	USINES DU RHONE, 21, rue Jean-Goujon, Paris.
<b>Képhaldol</b>	RATIE, 45, rue de l'Echi- quier, Paris.
<b>Képhaline Brunet</b>	HAMEL, 10, place Thiers, Le Mans.
<b>Képhir Salmon</b>	28, rue de Trévise, Paris,
<b>Kerlel Lerck</b>	à Saint-Etienne.
<b>Kimosine Rogier</b>	19, avenue de Villiers, Paris.
<b>Kinectine</b>	12, rue du Chemin-Vert, Villeneuve-la-Garenne.
<b>Kineurine Menceur</b>	49, avenue Victor-Hugo, Boulogne-sur-Seine.

<b>Kipsel</b>	BERTAUT-BLANGARD, 64, r. La Rochefoucauld, Paris.
<b>Kola-fer Treuette</b>	15, r. Immeubles-Industriels, Paris.
<b>Kola granulée Astier</b>	45, rue du D <sup>r</sup> Blanche, Paris.
<b>Kola granulée Rey</b>	81, boul. Suchet, Paris.
<b>Kola Gmet</b>	27, faub. Montmartre, Paris.
<b>Kola Midy</b>	4, rue du Colonel-Moll, Paris.
<b>Kola Menaven</b>	VACHERON, 4, av. Vallioud, à Sainte-Foy, près Lyon.
<b>Kola Pichat</b>	5, cours Charlemagne, Lyon.
<b>Kréazone</b>	TROUETTE, 15, rue des Im- meubles-Industriels, Paris.

## L

<b>Lab-Lacto-Ferment</b>	MIALHE, 8, r. Favart, Paris.
<b>Laccodermes Brisson</b>	111, rue du Mont-Cenis, Paris.
<b>Lactagel Pearson</b>	43, rue Pinel, Saint-Denis.
<b>Lactéol Boucard</b>	30, rue Singer, Paris.
<b>Lactimase Coutu- rieux</b>	18, avenue Hoche, Paris.
<b>Lactobacilline</b>	13, rue Pavée, Paris.
<b>Lactohyl</b>	21, rue Théodore-de-Banville, Paris.
<b>Lactechol</b>	Id.
<b>Lactelaxine Fydau</b>	4, r. Lamotte-Piquet, Paris.
<b>Lactophosphine</b>	8, rue de la Pompe, Paris.
<b>Lactosene</b>	17, rue Cadet, Paris.
<b>Lactozymase B.</b>	Labor. CHEVRETIN & LE- MATTE 5, rue Ballu, Paris.
<b>Lantol Couturieux</b>	18, avenue Hoche, Paris.
<b>Lanseyl</b>	ROBERTS & C <sup>e</sup> , 5, rue de la Paix, Paris.
<b>Lait de Magnésic Phillips</b>	62, Champs-Élysées, Paris.
<b>Laurénel</b>	BÉLIERES, 19, rue Drouot, Paris.
<b>Laxagarine</b>	5, av. des Tilleuls, Paris.
<b>Laxamalt</b>	LICARDY, 38, boul. Bour- don, Paris-Neuilly.
<b>Laxamer Lefèvre</b>	52, rue Decamps, Paris.
<b>Laxatif Châtel- Guyon Gubler</b>	PERRAUDIN, 70, rue Legendre, Paris.
<b>Laxatif ferment</b>	à Malzéville (M.-&-M.).
<b>Laxatene Déjardin</b>	109, boul. Haussmann, Paris.
<b>Laxell</b>	12, rue Beautreillis, Paris.
<b>Laxel Fraudin</b>	4, av. Desfeux, Boulogne-s-S.
<b>Laxelip-Henry</b>	39, rue de Sclessin, Liège.
<b>Laxe-lin</b>	182, av. de Versailles, Paris.
<b>Laxeptine Girard</b>	48, rue d'Alésia, Paris.

<b>Laxophore Brachin</b>	à Joinville (Hte-Marne).
<b>Lébénol Meurice</b>	68, r. Berkendel, Bruxelles.
<b>Lebnol</b>	Labor. THEVENOT, à Dijon.
<b>Lécithine Adrian</b>	9, rue de la Perle, Paris.
<b>Lécithine Clin</b>	20, r. Fossés-St-Jacques, Paris.
<b>Lécithine Vial</b>	8, rue Vivienne, Paris.
<b>Lécithosine Robin</b>	13, rue de Poissy, Paris.
<b>Léniforme</b>	20, r. Larochehoucauld, Paris.
<b>Leptandrine Royer</b>	225, rue Saint-Martin, Paris.
<b>Levurase</b>	CHARMAISON, à Clermont-Ferrand.
<b>Levure Coirre</b>	79, r. du Cherche-Midi, Paris.
<b>Levure Déjardin</b>	100, boul. Haussmann, Paris.
<b>Levurine extractive</b>	18, avenue Hoche, Paris.
<b>Centurieux</b>	
<b>Limel Churchill</b>	12, rue Castiglione, Paris.
<b>Lipiedol Lafay</b>	54, Chaussée d'Antin, Paris.
<b>Lipochol Byla</b>	26, avenue de l'Observatoire, Paris.
<b>Lipocytol Grémy</b>	14, rue de Cligny, Paris.
<b>Lipefine</b>	1, pl. Morand, Lyon.
<b>Lipegyre Ciba</b>	Id.
<b>Lipeides H. I.</b>	107, rue des Dames, Paris.
<b>Lipefedine Ciba</b>	1, place Morand, Lyon.
<b>Liqueur d'Hermès</b>	BÉYTOUT & CISTERNE, 12, boul. Saint-Martin, Paris.
<b>Liqueur Laprade</b>	49, rue de Maubeuge, Paris.
<b>Liqueur Laville</b>	20, r. Fossés-St-Jacques, Paris.
<b>Liqueur peptophosphorique</b>	ADRIAN, 9, rue de la Perle, Paris.
<b>Liscerenine</b>	BÉLIERES, 19, rue Drouot, Paris.
<b>Lithinés Henry</b>	39, rue de Sclessin, Liège.
<b>Listose Vicario</b>	17, boulevard Haussmann, Paris.
<b>Litharsyne Ferré</b>	142, boul. St-Germain, Paris.
<b>Lithine effervescente</b>	LE PERDRIEL, 11, r. Milton, Paris.
<b>Luarçel</b>	POULENC Fr., 92, rue Vieille-du-Temple, Paris.
<b>Luatine</b>	SAVE, 2, aven. Parmentier, Paris.
<b>Lual</b>	Lab. CHARRON, 34, rue Galilée, Nantes.
<b>Luarsyl</b>	Id.
<b>Luatol</b>	POULENC Fr., 92, r. Vieille-du-Temple, Paris.
<b>Ludin</b>	REY, r. J.-B.-Morlot à Dijon.
<b>Luseforme</b>	CARTERET, 15, rue d'Argenteuil, Paris.
<b>Lutéovar</b>	FOULON & C <sup>ie</sup> , 188, faub. St-Martin, Paris.

Lycétol Vicario 17, boul. Haussmann, Paris.  
 Lysiodé Clérambourg 4, rue Tarbé, Paris.  
 Lysol 31, r. Parmentier, Ivry (Seine)

## M

Magnésie Durel 7, boulevard Denain, Paris.  
 Magnésie Rey 81, boulevard Suchet, Paris.  
 Magel Churchill 12, rue Castiglione, Paris.  
 Maltase Fanta 6, rue Guyot, Paris.  
 Malt Barley BRASSERIE FANTA, 6, rue  
 Guyot, Paris.  
 Malt-Calcine Labor. BOUTARD, à Luc-sur-  
 Mer (Calvados)  
 Malt Déjardin 109, boul. Haussmann, Paris.  
 Maltéa Moser 12, rue de Bruxelles, Lyon.  
 Maltine Gerbay à Roanne (Loire).  
 Malt Meritz 189, rue de Vaugirard, Paris.  
 Malt Régina 34, rue Pajol, Paris.  
 Malt Strauss DEMORY, 12, r. Broca, Paris.  
 Maltéine Defresne MACQUAIRE, Les Lilas (S).  
 Malto-Fer Déjardin 109, boul. Haussmann, Paris.  
 Maltosan Etabl. WANDER, 58, rue de  
 Charonne, Paris.  
 Mamelle-Endocri- 26, boulevard de l'Hôpital,  
 sines Fournier Paris.  
 Mangaïne SCHMIT, 71, rue Ste-Anne,  
 Paris.  
 Manganésia 64, rue des Tournelles, Paris.  
 Marcy LONGUET, 34, rue Sedaine,  
 Paris.  
 Marinol (Laborat. du) à Dieppe (Seine-Inférieure).  
 Marron d'Inde Dausse 4, rue Aubriot, Paris.  
 Marsyle Clin 20, rue des Fossés-Saint-  
 Jacques, Paris.  
 Mas de la Ville à Arles-sur-Rhône.  
 Maya Bulgare 322, rue Saint-Honorié, Paris.  
 Ménevarine MONDOLAN, 11, place des  
 Vosges, Paris.  
 Mentholina GUIGNIER, à Bois-Colombes.  
 Mercuriaux Vigier 12, boulev. Bonne-Nouvelle,  
 Paris.  
 Méseferme BLANCHON Frères, 7, rue  
 Saint-Lazare, Paris.  
 Mésetherium 157, rue de Sèvres, Paris.  
 Buissou  
 Mèroléel Salle 4, rue Elzévir, Paris.  
 Métacuprol 150, rue de la Pompe, Paris.  
 Métarsenobenzol A. MILLET, 19 bis, r. Richer,  
 SACA Paris.  
 Métharfer Bouty 3<sup>vis</sup>, rue de Dunkerque, Paris.

<b>Métharsinate Clin</b>	20, rue des Fossés-Saint-Jacques, Paris.
<b>Métharsol Bouty</b>	3 <sup>me</sup> , rue de Dunkerque, Paris.
<b>Méthylarsinate Vicario</b>	17, boul. Haussmann, Paris.
<b>Méthylarsinate Vigier</b>	12, boulev. Bonne-Nouvelle, Paris.
<b>Méthylrose</b>	14, rue de la Paix, Nice.
<b>Métricine</b>	25, Grande-Rue, Asnières (S).
<b>Métritels</b>	LEES, 124, rue du Bac, Paris.
<b>Miceliède</b>	6, boulevard Arago, Paris.
<b>Micranyl</b>	GREMY, 14, r. de Clichy, Paris.
<b>Mictasol</b>	Labor. JOCYL, 39, rue Saint-Georges, Paris.
<b>Migrainol</b>	16, cours Gambetta, Lyon.
<b>Minéralogène</b>	VIAL, 4, place Croix-Rouge, Lyon.
<b>Minérol</b>	10, rue Richelieu, Paris.
<b>Minérolaxine Le Tanneur</b>	6, rue Delaborde, Paris.
<b>Mokaliment</b>	BLANCHON Fr., 7, r. Saint-Lazare, Paris.
<b>Mokavène</b>	Comte de GRAUWE, 16, rue de Rocroy, Paris.
<b>Mondorasme</b>	LANGRAND, 95, rue de Turenne, Paris.
<b>Moride (Produits)</b>	20, rue de La Rochefoucauld, Paris.
<b>Merrhualène Gautier</b>	Lab. DORANTOWICZ, 17 bis, avenue Parmentier, Paris.
<b>Merrhuétine Jungken</b>	BRACQUEMOND & C <sup>re</sup> , 105, rue de Normandie Courbevoie (Seine).
<b>Merrhuine Puy</b>	à Grenoble.
<b>Merrhuol Chapoteaud</b>	VIAL, 8, rue Vivienne, Paris.
<b>Merrhuxine</b>	VERGÉLOT, 163, rue de Flandre, Paris.
<b>Mouches Albespeyres</b>	78, faub. Saint-Denis, Paris.
<b>Mucogène Astier</b>	45, rue du Dr Blanche, Paris.
<b>Mucosédine</b>	CAILLAUD, 25, rue Drouot, Paris.
<b>Muqueuse Endocrines Fournier</b>	26, boul. de l'Hôpital, Paris.
<b>Musculargyre</b>	R. FEIGNOUX, 29, rue des Jardiniers, Montreuil (Seine).
<b>Musculosine Byla</b>	26, ay. de l'Observatoire, Paris.
<b>Mutandine</b>	GREMY, 14, r. de Clichy, Paris.
<b>Muthanol</b>	G. FERME, 55, boulev. de Strasbourg, Paris.
<b>Mycodermine Déjardin</b>	109, boul. Haussmann, Paris.



**Mycelysine Deyen** 5, rue Bourg-l'Abbé, Paris.  
**Mycidol Badel** à Valence-sur-Rhône.  
**Myodine** MAUCHANT, 14, rue de  
 Birague, Paris.

## N

**Naiedine** LOGEAS, 30, r. de Chaillot,  
 Paris.  
**Narcotile Bengué** 47, rue Blanche, Paris.  
**Narcyl Grémy** LONGUET, 34, rue Sedaine,  
 Paris.  
**Narkène** MAUCHANT, 14, rue de  
 Birague, Paris.  
**Narsénel** POULENC Fr., 92, r. Vieille-  
 du-Temple, Paris.  
**Néo-Arsycodile** M. LEPRINCE, 62, rue de la  
 Tour, Paris.  
**Néarsite** 286, faub. Bannier, Orléans.  
**Néofilhes Le Perdriel** 11, rue Milton, Paris.  
**Néo-Kela Lumière** 9, cours de la Liberté, Lyon.  
**Néol Bottu** 35, rue Pergolèse, Paris.  
**Néo-laxatif Chapotel** 56, boulevard Ornano, Paris.  
**Néolides H. B.** 35, rue Pergolèse, Paris.  
**Néolyse** Pharmacie STOULS, 155, av.  
 Victor-Hugo, Paris.  
**Néoplalysine** MERMINOD & C<sup>e</sup>, 49, rue de  
 Paradis, Paris.  
**Néo-Rhemnel** LEPRINCE, 62, rue de la  
 Tour, Paris.  
**Néothyrol U. T. A.** Lab. d'Opothérapie, U. T. A.  
 Liège.  
**Néo-Riodine** ASTIER, 45, r. du D<sup>r</sup> Blanche,  
 Paris.  
**Néo-Trépol** 22, r. de la Sorbonne, Paris.  
**Néovarine U. T. A.** Lab. d'Opothérapie U. T. A.  
 Liège.  
**Néphrine Bouty** 3<sup>4</sup>, rue de Dunkerque, Paris.  
**Néphrine Byla** 26, avenue de l'Observatoire,  
 Paris.  
**Nérine Heudebert** r. Saint-Germain, Nanterre.  
**Nervocitine Tissot** 34, boulev. de Clichy, Paris.  
**Neurène** DANIEL-BRUNET, 6, rue de  
 la Source, Paris.  
**Neurinase** GENEVRIER, 2, rue du  
 Débarcadère, Paris.  
**Neurobore** E. BOUTEILLE, 23, rue des  
 Moines, Paris.  
**Neurodese** D<sup>r</sup> FRAYSSE, 130, r. d'Aboukir.  
 Paris.  
**Neurogaïacol Dethan** 11, r. Alph.-de-Neuville, Paris.  
**Neuroiedure Dethan** 11, r. Alph.-de-Neuville, Paris.



Neurolipase	SOCIÉTÉ ALSACIENNE de LABORATOIRES, 35, rue d'Anjou, Paris.
Neuroplasma	DELALANDE & C <sup>ie</sup> , 13, rue Lacharrière, Paris (13 <sup>e</sup> ).
Neuroplasmine	id.
Neurosine Prunier	6, rue de la Tacherie, Paris.
Neurosthyl	PARIS, 4, r. Lamotte-Piquet, Paris.
Neurotanin	GRÉMY, 14, r. de Clichy, Paris
Neurotrophel Byla	26, avenue de l'Observatoire, Paris.
Neuroveïne	GRÉMY, 14, r. de Clichy, Paris
Neutrese Vichy	49, av. de Wagram, Paris.
Néveral	R. FEIGNOUX, 29, rue des Jardiniers, Montreuil (Seine)
Névralgésine Déherdes	à Moulins (Allier).
Névralgel Brossard	1, rue de la Cordouan, La Rochelle.
Névraltène Rogier	19, avenue de Villiers, Paris.
Névrosthénine Freys- sing	6, rue Abel, Paris.
Nigérine Vincent	14, av. Mac-Mahon, Paris.
Nisaméline	Etab. TROUETTE, 15, r. Im- meubles-Industriels, Paris
Nitium	Etab. A. BUISSON, 157, rue de Sèvres, Paris.
Nitrite de soude Roussel	10, rue Washington, Paris.
Nitreyl	Lab. LEYSIN, 1 bis, rue Mo- litor, Paris.
Nopirine Vicario	17, boul. Haussmann, Paris.
Nosel Aqueitant	36, quai Fulchiron, Lyon.
Nevargyre Guillaum- min	13, rue du Cherche-Midi, Paris.
Nevarine Vicario	17, boul. Haussmann, Paris.
Nevarsénobenzol Billon	POULENC Fr., 92, r. Vieille- du-Temple, Paris.
Neveplasmine	LINDEUX, 18, av. Daumesnil, Paris.
Nucléarène Cœgnet	43, rue de Saintonge, Paris.
Nucléarrhel Gabriel	Lab. HENRY, 39, r. Sclessin, Liège.
Nucléarsitol Robin	13, rue de Poissy, Paris.
Nucléatol Robin	Id.
Nucléo-fer Girard	48, rue d'Alésia, Paris.
Nujol	88, av. Champs-Élysées, Paris
Nutritine Déjardin	109, boul. Haussmann, Paris.
Nutremalt	Etabl. WANDER, 58, rue de Charonne, Paris.

Nyctal	DURET & REMY, 5, avenue des Tilleuls, Paris.
Nyrdhal (Produits)	20, rue La Rochefoucauld, Paris.



Océanine Chevreton et Lematte	5, rue Ballu, Paris.
Océine Grémy	14, rue de Clichy, Paris.
Oénase Couturieux	18, avenue Hoche, Paris.
Oénophos	29, place Bossuet, Dijon.
Oleo-Bi-Roche	21, pl. des Vosges, Paris.
Oleo-Iode Dubois	35 rue Pergolèse, Paris.
Oleolaxine	DURET & REMY, 5, avenue des Tilleuls, Paris.
Oleo-Mel	DELFOUR à Pouillon (Landes)
Ophthalmine Leprince	62, rue de la Tour, Paris.
Opocalcium	121, ay. Gambetta, Paris.
Opochlerine	SOCIÉTÉ ALSACIENNE de LABORATOIRES, 35, rue d'Anjou, Paris.
Opolaxyl Corbière	27, rue Desrenaudes, Paris.
Oposynergines	SOCIÉTÉ FRANÇAISE d'O- POTHÉRAPIE, 58, rue Tai- bout, Paris.
Opothérapie Bouty	3 <sup>me</sup> , rue de Dunkerque, Paris.
Opothérapie Byla	26, avenue de l'Observatoire, Paris.
Opothérapie Carrion	54, faub. Saint-Honoré, Paris.
Opothérapie Chaix	10, rue de l'Orne, Paris.
Opothérapie Che- vreton et Lematte	5, rue Ballu, Paris.
Opothérapie Choay	48, r. Théophile-Gautier, Paris
Opothérapie Coirre	5, boulev. du Montparnasse, Paris.
Opothérapie Four- nier	26, boulevard de l'Hôpital, Paris.
Opothérapie du Dr Frayssé	130, rue d'Aboukir, Paris.
Opothérapie Fumeuze	78, faub. Saint-Denis, Paris.
Opothérapie Mon- cour	49, aven. Victor-Hugo, Bou- logne-sur-Seine.
Opothérapie "Le Pecq"	39, rue Cambon, Paris.
Opothérapie S. F. O.	58, rue Taibout, Paris.
Opothérapie Vigier	12, boulev. Bonne-Nouvelle, Paris.
Opothérapiques Meurice	68, r. Berkendael, Bruxelles,

<b>Opezones Lumière</b>	9, cours de la Liberté, à Lyon
<b>Opezymases</b>	SOC. FRANÇ. D'OPOTHERAPIE, 58, rue Taitout, Paris.
<b>Opsine Grémy</b>	14, rue de Clichy, Paris.
<b>Optarsiçol</b>	DROUET & PLET, 37, rue de Marly, Rueil.
<b>Orarçol</b>	L. FLAMENT, 42, rue des Martyrs, Paris.
<b>Orchitine Byla</b>	26, avenue de l'Observatoire, Paris.
<b>Organol</b>	20, r. des 3 Frères, Paris.
<b>Ostéismol Henry</b>	39, r. de Sclessin, Liège.
<b>Ostéo-hépatine</b>	DANIEL-BRUNET, 6, rue de la Source, Paris.
<b>Ostreine Buisson</b>	157, rue de Sèvres, Paris.
<b>Quabaïne Arnaud</b>	49, boul. Port-Royal, Paris.
<b>Quataplasmé Lan-glebert</b>	SABATIER, 10, rue Pierre-Ducieux, Paris.
<b>Quate Thermidor</b>	MAUCHANT, 14, r. de Birague, Paris.
<b>Qvaire-Endecrisines Fournier</b>	26, boulevard de l'Hôpital, Paris.
<b>Qvarine Dubois</b>	LALEUF, 49, aven. Lamotte-Picquet, Paris.
<b>Qvigénine Bouty</b>	3 <sup>bi</sup> , rue de Dunkerque, Paris.
<b>Qvo-lécithine Billon</b>	POULENC Frères, 92, rue Vieille-du-Temple, Paris.
<b>Qvomaltine</b>	Etab. WANDER, 58, rue de Charonne, Paris.
<b>Qvothyrol</b>	DANIEL-BRUNET, 6, rue de la Source, Paris.
<b>Qvules Chaumel</b>	78, faub. St-Denis, Paris.
<b>Qvules Derma</b>	ROBIN, 13, r. de Poissy, Paris.
<b>Qvules Roche</b>	F. HOFFMANN-LA ROCHE, & C <sup>ie</sup> , 21, place des Vosges, Paris.
<b>Oxycyanure d'hydrargyre</b>	GUILLAUMIN, 168, boulevard Saint-Germain, Paris.
<b>Oxydethyline Pâris</b>	4, r. Lamotte-Picquet, Paris.
<b>Oxydevarine Pâris</b>	Id.
<b>Oxygénés du Dr Prim</b>	27, rue Fourcroy, Paris.
<b>Oxygénosone</b>	11, rue Saint-Sabin, Paris.
<b>Oxymenthol Perraudin</b>	Laborat. SCIENTIA, 7, rue Fromentin, Paris.

## P

<b>Pain essentiel Heudebert</b>	85, rue de Saint-Germain, Nanterre (Seine).
<b>Pains spéciaux Heudebert</b>	id.
<b>Paludase Corbière</b>	27, rue Desrenaudes, Paris.

<b>Panbiase Antilué- tique</b>	Labor. CHARRON, 34, rue Galilée, Nantes.
<b>Panbiase Antiphy- mique</b>	Labor. CHARRON, 34, rue Galilée, Nantes.
<b>Papbiline</b>	Labor. de la PANBILINE, à Annonay (Ardèche).
<b>Panbromine</b>	J. TINARDON, 17, rue Cadet, Paris.
<b>Pancalcine</b>	L. PAPET, 15, r. d'Etampes, Dourdan (S.-&-O.).
<b>Pancréas-Endecri- sines Fournier</b>	26, boul. de l'Hôpital, Paris.
<b>Pancréatine Defresne</b>	MACQUAIRE, Les Lilas (Seine).
<b>Pancréatotonic</b>	GREMY, 14, r. de Clichy, Paris.
<b>Pandiçitale Heudas</b>	H. RIVIER, 26, r. St-Claude, Paris.
<b>Panfêbrine</b>	DORANTOWICZ, 17 bis, av. Parmentier, Paris.
<b>Pançaduine</b>	SOULLARD & C <sup>e</sup> , 41, rue Francs-Bourgeois, Paris.
<b>Pançestyl Narty</b>	G. TINARD, 134, boulevard, Pérecire, Paris.
<b>Pançlandine Coutu- rieux</b>	18, avenue Hoche, Paris.
<b>Panhémol</b>	BOUYSSOU & C <sup>e</sup> , 90, avenue des Ternes, Paris.
<b>Panlacto-Midy</b>	4, rue du Colonel-Moll, Paris.
<b>Pantepén Roche</b>	F. HOFFMANN-LA ROCHE & C <sup>e</sup> , 21, place des Vosges, Paris.
<b>Panurel Tissot</b>	34, boul. de Clichy, Paris.
<b>Panvalérine Delattre</b>	10, rue du Bac, Paris.
<b>Papaine Henry</b>	39, r. de Sclessin, Liège.
<b>Papaine Trouette</b>	15, rue Immeubles-Indus- triels, Paris.
<b>Papier Albespeyres</b>	FUMOÛZE, 78, faub. Saint- Denis, Paris.
<b>Papier du Dr Balme</b>	ROGIER, 19, avenue de Villiers, Paris.
<b>Papier Barral</b>	78, faub. Saint-Denis, Paris.
<b>Papier Fayard</b>	DALET, 94, boul. des Bati- gnolles, Paris.
<b>Paracarbochloryl</b>	ALEZARD, 76, rue Réaumur, Paris.
<b>Paraffinéel Hamel</b>	HAMEL, Le Mans.
<b>Paralactine Byla</b>	26, avenue de l'Observatoire, Paris.
<b>Paratétanine</b>	Institut MERIEUX, 17, rue Bourgelat, Lyon.
<b>Parathyroïde-Ende- crisines Fournier</b>	26, boulevard de l'Hôpital, Paris.

Paratexine Lemoine	8, pl. de la Madeleine, Paris.
Paroxyl	THIRIET & C <sup>e</sup> , 26-28, rue des Ponts, Nancy.
Passiflorine	REAUBOURG, 1, rue Raynouard, Paris.
Pastilles Brunelet	22, rue Turbigo, Paris.
Pastilles Citen	STAMBACH, à Colmar (Alsace).
Pastilles de Cocaïne Midy	9, rue du Colonel-Moll, Paris.
Pastilles Géraudel	36, r. Rivay, Levallois-Perret
Pastilles Heudé	9, rue Dieu, Paris.
Pastilles de Mackensie	40, rue Bienfaisance, Paris.
Pastilles Méry	Comte de GRAUWE, 16, rue de Rocroy, Paris.
Pastilles laxatives Miraten	à Châtel-Guyon (P.-de-D.).
Pastilles Vichy-Etat	24, boul. des Capucines, Paris.
Pâte Berthé	FUMOUE, 78, faub. Saint-Denis, Paris.
Pâtes lacto-maltées du Dr Jacquet	89, rue de Rivoli, Paris.
Pâte thénique Rambaud	12, rue Beautreillis, Paris.
Patholysine	LEJEUNE, 12, rue Emilio-Castelar, Paris.
Pectine	J. TINARDON, 17, rue Cadet, Paris.
Pectepunch Mousnier	à Sceaux (Seine).
Pélospanines	FOURNIER Frères, 26, boul. de l'Hôpital, Paris.
Pengbawar Vicario	17, boul. Haussmann, Paris.
Pepiedon Henry	39, rue de Sclessin, Liège.
Peptodjase	ZIZINE, 2, rue Capri, Paris.
Pepto-fer du Dr Jaillet	DARRASSE 13, rue Pavée, Paris.
Peptokola Robin	13, rue de Poissy, Paris.
Peptonal	DÜRET et REMY, 5, avenue des Tilleuls, Paris.
Peptonate de fer Robin	13, rue de Poissy, Paris.
Peptone Byla	26, avenue de l'Observatoire, Paris.
Peptone Catillon	3, boul. Saint-Martin, Paris.
Peptone Chapeteaud	VIAL, 8, rue Vivienne, Paris.
Peptone Defresne	MACQUAIRE, Les Lilas (Seine).
Peptone Vassal	28, r. Hôpital Militaire, Lille.
Pepto-Thymol Gigon	7, rue Coq-Héron, Paris.
Peptovalériane Gigon	7, rue Coq-Héron, Paris.



Péricols Légers	74, r. Raspail, Bois-Colombes.
Péristaltine Ciba	1, place Morand, Lyon.
Perles Taphesote	LAMBIOTTE Frères, 3, rue d'Edimbourg, Paris.
Peroxydines	135, rue de Rome, Paris.
Persodine Lumière	9, cours de la Liberté, Lyon.
Pertussin Salle	4, rue Elzévir, Paris.
Perubere	MAYOLI, 1, pl. Victor-Hugo, Paris.
Pétroléine Lancelot	11 <sup>me</sup> , rue du Conservatoire, Paris.
Phagelysine	HUBAC, r. de la Pompe, Paris.
Phagocyline Bureau	26, rue Saint-Claude, Paris.
Phenecalypsel	MOUSNIER à Sceaux.
Phénel Bobœuf	47, rue de Rome, Paris.
Phénosalyl Tercinet	158, rue Saint-Jacques, Paris.
Phlyctel	37, rue de Bourgogne, Paris.
Phoscalgène	LESCAROUX, à Châteauroux (Indre).
Phosféryl Fournier	26, boul. de l'Hôpital, Paris.
Phosoforme	DROUET et PLET, 37, rue de Marly, Rueil.
Phesote Lambiotte Frères	3, rue d'Edimbourg, Paris.
Phospharsyl colloïdal du Dr Pinard	à Angoulême (Charente).
Phosphate Vital de Jacquemaire	à Villefranche (Rhône).
Phosphatine Falières	6, rue de la Tâcherie, Paris.
Phospho-Fluor	38, rue Poulet, Paris.
Phospho-Gaiacol Mary	32, rue de l'Ouest, Paris.
Phosphogène Favrichen	à Saint-Symphorien-de-Lay (Loire).
Phosphopinal Juin	3, quai aux Fleurs, Paris.
Phosphoréol Tissot	34, boul. de Clichy, Paris.
Phosphorgane	BERNAMONT, 87, rue du Commerce, Nevers.
Phosphotal Clin	20, rue des Fossés-Saint-Jacques, Paris.
Phosphure de zinc Clin	20, rue des Fossés-Saint-Jacques, Paris.
Phospirine	DROUET & PLET, 37, rue de Marly, Rueil.
Phostaniol	F. CHANAL à Fesches-le-Châtel (Doubs).
Phostrychnol	CHANTEREAU, 8, rue de Constantinople, Paris.
Phylactone Byla	26, avenue de l'Observatoire, Paris.
Physéine Grémy	14, rue de Clichy, Paris.



Physiosthénine	DROUET et PLET, 37, rue de Marly, Rueil.
Phytinate de Quinine Ciba	O. ROLLAND, 1, pl. Morand, Lyon.
Phytine Ciba	Id.
Phytel	Lab. ALBARRAN, 3, rue Chané, Paris (16 <sup>e</sup> ).
Phytothérapie Coirre	5, boul. Montparnasse, Paris.
Pilules antidiabétiques Midy	4, r. du Colonel-Moll, Paris.
Pilules Bengué	47, rue Blanche, Paris.
Pilules Blancard	64, rue La Rochefoucauld, Paris.
Pilules Bland	24, place des Vosges, Paris.
Pilules Besredon	GIGON, 7, r. Coq-Héron, Paris.
Pilules Culpier	30, r. Louis-le-Grand, Paris.
Pilules Crauch	34, boul. de Clichy, Paris.
Pilules du Dr Crénier	75, rue de la Boétie, Paris.
Pilules Cuticura	3, avenue Lowendal, Paris.
Pilules du Dr Dehouzy	LONGUET, 34, rue Sedaine, Paris.
Pilules Doumer	A. BOMEL, à Annonay (Ardèche).
Pilules Gip	64, boul. Port-Royal, Paris.
Pilules héléniennes Vaud	29, rue Philippe-de-Girard, Paris.
Pilules d'Hermal	H. RIVIER, 26-28, rue Saint-Claude, Paris.
Pilules du Docteur Séjournet	LEPRINCE, 62, rue de la Tour, Paris.
Pilules Lartigue	78, faub. Saint-Denis, Paris.
Pilules Lemané	14, rue Palais-Grillet, Lyon.
Pilules de Moussette	20, r. Fossés-St-Jacques, Paris.
Pilules Philippe	14, rue Palais-Grillet, Lyon.
Pilules Purgatives du Dr Dehaut	147, faub. Saint-Denis, Paris.
Pilules de Quassine Frémint	FREYSSINGE, 6, rue Abel, Paris.
Pilules savonneuses Boissy	DELOUCHE, 356, rue Saint-Honoré, Paris.
Pipérazine Midy	4, r. du Colonel-Moll, Paris.
Pipérazel Tissot	34, boul. de Clichy, Paris.
Piscidia Gmet	27, faub. Montmartre, Paris.
Pituglandol Roche	21, place des Vosges, Paris.
Pituilobine Byla	26, avenue de l'Observatoire, Paris.
Pixel Keckly	7, rue Rodier, Paris.
Placenta Endocriniques Feunier	26, boul. de l'Hôpital, Paris.
Placentedese	Dr FRAYSSE, 130, rue d'Aboukir, Paris.
Plasma de Quinton	54, faub. St-Honoré, Paris.

<b>Plasone Antigono-</b> <b>ceccique</b>	Lab. CHARRON, 34, rue Galilée, Nantes.
<b>Plurien Ceuturieux</b>	18, avenue Hoche, Paris.
<b>Pneumobiol</b>	27, rue Cavenne, Lyon.
<b>Pneumo-calcine</b>	50, rue Rennequin, Paris.
<b>Pneumocratol</b>	DEHAUT, 147, faub. Saint- Denis, Paris.
<b>Pneumogéine Renard</b>	142, avenue de Clichy, Paris.
<b>Pneumotanic Grémy</b>	14, rue de Clichy, Paris.
<b>Podophylle Coirre</b>	79, r. du Cherche-Midi, Paris.
<b>Poliel Churchill</b>	12, rue Castiglione, Paris.
<b>Polybromure Gennen</b>	14, rue Victor-Hugo, Lyon.
<b>Polyfermate Ceutu-</b> <b>rieux</b>	18, avenue Hoche, Paris.
<b>Polymineral Fort</b>	DELALANDE & C <sup>e</sup> , 13, rue Lacharrière, Paris (13 <sup>e</sup> ).
<b>Pommade adrénos-</b> <b>typtique Midy</b>	Laborat. MIDY, 4, rue du Colonel-Moll, Paris.
<b>Pommade Cuticura</b>	3, avenue Lowendal, Paris.
<b>Pommade Lenoir</b>	A. LEJEUNE, 12, rue Emilio- Castelar, Paris.
<b>Pommades ophtalmo-</b> <b>logiques du Dr</b> <b>Guiraud</b>	98, r. Saint-Ginès, Bordeaux.
<b>Pommades Royer</b>	225, rue Saint-Martin, Paris.
<b>Pommicide</b>	LOUDENOT, 106, avenue du Roule, Neuilly-s-Seine.
<b>Potien Boissel</b>	4, cours Cicé, Bordeaux.
<b>Potien Bonnet</b>	TINARDON, 17, rue Cadet, Paris.
<b>Poudre américaine</b> <b>Leroy</b>	MORIDE, 20, rue La-Roche- foucauld, Paris.
<b>Poudre Escoufflaire</b>	à Baisieux (Nord).
<b>Poudre de viande</b> <b>Rousseau</b>	TROUETTE, 15, rue Im- meubles-Industriels, Paris.
<b>Poudre du Dr Cléry</b>	53, boul. St-Martin, Paris.
<b>Poudre Espic</b>	20, rue St-Lazare, Paris.
<b>Poudre Génia</b>	AMOUROUX, 186, rue du Chemin-Vert, Paris.
<b>Poudre Lartigue</b>	78, faub. St-Denis, Paris.
<b>Poudre Laxative de</b> <b>Vichy (du Dr Sou-</b> <b>liéux)</b>	G. PRUNIER & C <sup>e</sup> , 6, rue de la Tâcherie, Paris.
<b>Poudre Paterson</b>	43, rue de Saintonge, Paris.
<b>Preventyl</b>	40, rue d'Enghien, Paris.
<b>Produits diététiques</b>	FAVRICHON, à St-Sympho- rien-de-Lay (Loire).
<b>Produits de Régime</b> <b>"Therma Vichy"</b>	17, pl. du Champ de Foire, Vichy.
<b>Produits Uéma</b>	17, rue des Magasins, Stras- bourg.
<b>Preményl U. T. A.</b>	Lab. d'Opothérapie, Liège.

<b>Prepiden</b>	Etab. POULENC Fr., 92, rue Vieille-du-Temple, Paris.
<b>Prosthénase Gal- brun</b>	8, rue du Petit-Muse, Paris.
<b>Protéobiol</b>	Lab. CHARRON, 34, rue Galilée, Nantes.
<b>Protéol</b>	5, rue Bourg-l'Abbé, Paris.
<b>Protiodé Grémy</b>	14, rue de Clichy, Paris.
<b>Protyline Roche</b>	F. HOFFMANN-LA ROCHE & C <sup>ie</sup> , 21, pl. des Vosges, Paris.
<b>Proveinase</b>	MIDY Frères, 4, r. Colonel- Moll, Paris.
<b>Prunelline Bost</b>	à Villefranche (Rhône).
<b>Psinase Grémy</b>	14, rue de Clichy, Paris.
<b>Pulmine Byla</b>	26, av. de l'Observatoire, Paris.
<b>Pulmecardine</b>	PERROCHON, 57, rue Origet, Tours (Indre-et-Loire).
<b>Pulmolysine Rey- mont</b>	Aymar GIN, 69, rue de la Paroisse, Versailles.
<b>Pulmonine Bouty</b>	3 <sup>me</sup> , rue de Dunkerque, Paris.
<b>Pulmosérum Bailly</b>	15, rue de Rome, Paris.
<b>Pulmostéryl</b>	LESCAROUX, à Châteauroux (Indre).
<b>Purganel Daquin</b>	5, rue des Remises, St-Maur, (Seine).
<b>Purgyl Keehly</b>	7, rue Rodier, Paris.
<b>Pyramidon</b>	USINES DU RHONE, 21, rue Jean-Goujon, Paris.
<b>Pyrélaïne Collas</b>	GRIGNON, 2, rue Duphot, Paris.
<b>Pyréthane</b>	Labor. CAMUSET, à Ablon (Seine-&-Oise).
<b>Pyroléol Edet</b>	à Alençon (Orne).

## Q

<b>Quassia-Kina Rabet</b>	49, rue de Bitche, à Courbe- voie (Seine).
<b>Quassine Frémint</b>	6, rue Abel, Paris.
<b>Quiétel</b>	POULENC Frères, 92, rue Vieille-du-Temple, Paris.
<b>Quiétyl</b>	MAYOLI, 1, pl. Victor-Hugo, Paris.
<b>Quina Baron</b>	P. FOURNIE, 3, pl. Miséri- corde, Lyon.
<b>Quina-fer Mechling</b>	à Mulhouse.
<b>Quina Lareche</b>	COMAR, 20, rue des Fossés- Saint-Jacques, Paris.
<b>Quinby (Quinio-Bis- muth)</b>	CANTIN, à Palaiseau.
<b>Quinéase</b>	DROUET & PLET, 37, rue de Marly, Rueil.

Quinécine	10, rue Fromentin, Paris.
Quinine Pelletier	VIAL, 8, rue Vivienne, Paris.
Quinium Roy	81, boul. Suchet, Paris.
Quinoforme Lacroix	31, rue Philippe-de-Girard, Paris.
Quinolidine Duriez	20, place des Vosges, Paris.
Quinquina Gmet	27, faub. Montmartre, Paris.
Quinquina granulé Astier	Labor. ASTIER, 45, rue du Dr Blanche, Paris.
Quinquina Watelet	BLANCHOT, 15, avenue Montsouris, Paris.
Quiphes Churchill	12, rue Castiglione, Paris.

## R

Radiolysine	41, rue de Rome, Paris.
Radjunal Chevrier	21, faub. Montmartre, Paris.
Rami-gouttes	FOUGERAT, 44, rue Chaptal, Levallois-Perret.
Recalcifiants Henry	39, r. de Selessin, Liège.
Reconstituant Mary	LAVADOUX, 32, r. de l'Ouest, Paris.
Rectoline	CRESTEY, 164, rue Saint-Honoré, Paris.
Rectopaniline	Labor. de la PANBILINE, à Annonay (Ardèche).
Rectesol	CRESTEY, 164, rue Saint-Honoré, Paris.
Régénérateur pulmonaire du Dr Bouyer	BARTHELEMY, 5, rue Dugommier, à Nantes.
Résyl	Lab. FIEVET, 53, r. Réaumur, Paris.
Rein-Endocrisines Fournier	26, boul. de l'Hôpital, Paris.
Renetanic Grémy	14, rue de Clichy, Paris.
Repas Baryté Meurice	68, r. Berkendael, Bruxelles.
Résyl	Lab. CIBA, 1, place Morand, Lyon.
Remède d'Abyssinie Exibard	BLÖTTIERE, 6, rue Dombasle, Paris.
Retropituine Carrien	54, faub. Saint-Honoré, Paris.
Révulsif Beudin	6, rue du Moulin, Vincennes (Seine).
Révulsier	PAULIN & BARRÉ, à Tours.
Rhagadine Bracquemond	71, avenue de Villiers, Paris.
Rhamnine Henry	39, rue de Selessin, Liège.
Rhéantine Lumière	9, cours de la Liberté, Lyon.
Rhésal-Vicario	17, boul. Haussmann, Paris.
Rhinargyne	DEBCEUF, 10, r. Washington, Paris.

<b>Rhino-Menthol</b>	Lab. BERGER, 14, rue des Pyramides, Paris.
<b>Rhizetanin</b>	AUBRIOT, 56, boul. Ornano, Paris.
<b>Rhedarsan</b>	USINES DU RHONE, 21, rue Jean-Goujon, Paris.
<b>Rhedazyl</b>	id.
<b>Rhedocaïne Couturieux</b>	18, avenue Hoche, Paris.
<b>Rhoféine</b>	USINES DU RHONE, 21, rue Jean-Goujon, Paris.
<b>Rhomel Leprince</b>	62, rue de la Tour, Paris.
<b>Ricéyl Dygeon</b>	125, rue de Turenne, Paris.
<b>Ricinopalmine</b>	5, boul. des Brotteaux, Lyon.
<b>Riedine Astier</b>	45, rue du D <sup>r</sup> Blanche, Paris.
<b>Reburène Dehay</b>	Rue Saint-Géry, Arras.
<b>Rosanol</b>	L. HINGLAIS, à Epernay (M.)
<b>Royérine Dupuy</b>	225, rue Saint-Martin, Paris.
<b>Rubyl</b>	POULENC Fr., 92, r. Vieille-du-Temple, Paris.
<b>Rythmos</b>	Labor. LEYSIN, 1 bis, rue Molitor, Paris.

## S

<b>SalasenyI</b>	SOCIÉTÉ ALSACIENNE DE LABORATOIRES, 35, rue d'Anjou, Paris.
<b>Salbine du Dr Fayès</b>	3, rue du 4-Septembre, Paris.
<b>Salénal Ciba</b>	1, pl. Morand, Lyon.
<b>Salène Ciba</b>	id.
<b>Salicaire Henry</b>	39, r. de Sclessin, Liège,
<b>Salicarine Viel</b>	7, rue Saint-Yves, Rennes.
<b>Salicel Dussaule</b>	6, rue Abel, Paris.
<b>Sallia Châtel-Guyon</b>	à Châtel-Guyon (P.-de-D.),
<b>Miraton</b>	
<b>Salubrine Phénix</b>	14, rue de Birague, Paris.
<b>Salsanes</b>	ROBERTS & C <sup>ie</sup> , 5, rue de la Paix, Paris.
<b>Salypitel Narty</b>	G. TINARD, 134, boulevard Péreire, Paris.
<b>Salysérum</b>	DROUET et PLET, 37, rue de Marly, Rueil.
<b>Sambul Gondard</b>	à Evreux (Eure).
<b>Sanguine Dubal</b>	80, faub. Saint-Denis, Paris.
<b>Sanefermine</b>	MAYOLI, 1, pl. Victor-Hugo, Paris.
<b>Sanoéyl</b>	3, rue Maublanc, Paris.
<b>Sanoram</b>	id.
<b>Santal Blanc</b>	à Narbonne (Aude).
<b>Santal Bretonneau</b>	4, rue Saint-Claude, Paris.



Santal Clin	20, rue des Fossés-Saint-Jacques, Paris.
Santal Midy	VIAL, 8, rue Vivienne, Paris.
Santal Menal	6, rue Daubigny, Paris.
Santalol Montagu	49, boul. Port-Royal, Paris.
Santal P. Petit	12, boul. Saint-Martin, Paris.
Santal salolé Lacroix	31, rue Philippe-de-Girard, Paris.
Santéine Montagu	49, boul. Port-Royal, Paris.
Santhéese	4, rue du Roi de Sicile, Paris.
Santogénol Caubin	9, rue des Pyramides, Paris.
Sapelan	34, rue de Turin, Paris (8 <sup>e</sup> ).
Saturel	DURET & REMY, 5, avenue des Tilleuls, Paris.
Sauge Gmet	27, faub. Montmartre, Paris.
Savoline Savé	2, av. Parmentier, Paris.
Saven Cuticura	3, avenue Lowendal, Paris.
Saven Mollard	6, rue de Béarn, Paris.
Savens Vassy	12, r. Beautreillis, Paris.
Saven Vigier	12, boulevard Bonne-Nouvelle, Paris.
Scillarène	SANDOZ, 5, r. de Metz, Paris.
Scorogènes	COMAR, 20, rue des Fossés-Saint-Jacques, Paris.
Scurénaline	USINES DU RHONE, 21, rue Jean-Goujon, Paris.
Scurecaine	Id.
Scureforme	Id.
Sécacernine Roche	F. HOFFMANN-LA ROCHE & C <sup>ie</sup> , 21, pl. des Vosges, Paris.
Sédacrine Crestey	164, rue Saint-Honoré, Paris.
Sédatif Légeais	37, avenue Marceau, Paris.
Sédatose Gigon	7, rue Coq-Héron, Paris (1 <sup>er</sup> ).
Sedlitz Ch. Chanteaud	54, rue Francs-Bourgeois, Paris.
Sédebrol Roche	F. HOFFMANN-LA ROCHE & C <sup>ie</sup> , 21, pl. des Vosges, Paris.
Sédogastrine	ZIZINE, 2, r. Capri, Paris.
Sédegène Sallé	Labor. BERGER, 14, rue des Pyramides, Paris.
Sédel Buisson	157, rue de Sèvres, Paris.
Sédoneurel	DEHAUSSY, 44, rue Inkermann, Lille.
Sédesine	Lab. LICARDY, 38, boulevard Bourdon, Neuilly-s-S.
Sektal Grémy	LONGUET, 34, rue Sedaine, Paris.
Sel digestif B. M. C.	ODINOT, 25, rue Vanneau, Paris.
Sels Le Perdriel	11, rue Milton, Paris.
Sel de Hunt	16, rue Boulainvilliers, Paris.
Sel Jollivet	140, faub. St-Honoré, Paris.



Sel de Pennès	3, rue de Latran, Paris.
Sélénioï Couturieux	18, avenue Hoche, Paris.
Selvan Couturieux	18, avenue Hoche, Paris.
Sel Vichy-Etat	24, boul. des Capucines, Paris.
Sénophile Feucher	BRUNEAU, 64, rue de La Rochefoucauld, Paris.
Senrinol U. T. A.	Lab. d'Opothérapie U. T. A., Liège.
Seotral	Lab. LEYSIN, 1 bis, rue Molitor, Paris.
Septicemine Cortial	10, rue Béranger, Paris.
Séquardine Bouty	3 <sup>ter</sup> , rue de Dunkerque, Paris.
Sérénol	50, rue Rennequin, Paris.
Séro-Comprimés	Lab. GAVIGNET, 4, rue Alph. Fochier, à Lyon.
Séroferrine	LEMATTE, 6, r. Ballu, Paris.
Séropase	Sté. Fse d'OPOTHÉRAPIE (S. F. O.), 58, rue Taibout, Paris.
Sérosthényl Bouty	3 <sup>ter</sup> , rue de Dunkerque, Paris.
Sérum antiasthmaticque de Heckel	CORBIERE, 27, rue Desrenaudes, Paris.
Sérum antiphymique Vadam	Voir : Antiphymique.
Sérum antipheïdique de Rodet	Lab. AGUETTANT, 36, quai Fulchiron, Lyon.
Sérum Collyre	BYLA, 26, av. de l'Observatoire, Paris.
Sérum Neurophile Thévenot	21, rue des Roses, Dijon.
Sérums Fraisse	8, rue Jasmin, Paris.
Sérums de l'Institut Mérieux	17, rue Bourgelat, Lyon.
Sérum Oliviero	87, rue Denfert-Rochereau, Paris.
Siamedine Grémy	14, rue de Clichy, Paris.
Sigél	à Saint-Fons (Rhône).
Silicyl	Lab. CAMUSET, à Ablon (Seine-et-Oise).
Sillisode	MICHELIS, 22, rue des Bernardins, Paris.
Sinahin	CARTERET, 15, r. d'Argenteuil, Paris.
Sinapisme Rigollot	13, rue Pavée, Paris.
Sinaplasme du Dr Faure	4, rue Brunel, Paris.
Sinrénaline	DEHAUSSY, 44, rue Inkermann, Lille.
Sirodion	228, rue de Paris à Montreuil-s/-Bois.
Sirep d'Aceit Ecallo	157, rue de Sévres, Paris.

Sirep antiasthmatique Favrot	BLOTTIERE, 6, rue Dombasle, Paris.
Sirep d'Aubergier	COMAR, 20, rue des Fossés-Saint-Jacques, Paris.
Sirep Auze	BLANC & C <sup>e</sup> , Agen.
Sirep Berthé	78, faub. Saint-Denis, Paris.
Sirep de Blancard	61, rue La-Rochefoucauld, Paris.
Sirep Blottière	6, rue Dombasle, Paris.
Sirep Briant	DEGLOS, 131, rue de Vaugirard, Paris.
Sirep de Breméine	MONTAGU, 49, boul. Port-Royal, Paris.
Sirep Buci	COMAR, 20, rue des Fossés-Saint-Jacques, Paris.
Sirep Clérambourg	4, rue Tarbé, Paris.
Sirep Cresnier	6, rue Chanoinesse, Paris.
Sirep Delabarre	78, faub. Saint-Denis, Paris.
Sirep Derbecq	74, bd Beaumarchais, Paris.
Sirep de Digitale	LABELONYE, 99, r. d'Aboukir, Paris.
Sirep du Dr Dubreuil	37, rue Galilée, Paris.
Sirep de Dusart	VIAL, 8, rue Vivienne, Paris.
Sirep Famel	26, rue de la Réunion, Paris.
Sirep ferrug. Laroze	2, rue des Lions, Paris.
Sirep Gelineau	MOUSNIER, à Sceaux.
Sirep de Gibert	à Maisons-Laffitte (S.-&O.).
Sirep Girard	48, rue d'Alésia, Paris.
Sirep Grimault	VIAL, 8, rue Vivienne, Paris.
Sirep Guillermond	131, rue de Vaugirard, Paris.
Sirep du Dr Hecquet	MONTAGU, 49, boul. Port-Royal, Paris.
Sirep d'Hémoglobine Byla	26, avenue de l'Observatoire Paris.
Sirep d'Hémoglobine méthylarsiné	HENRY, 39, rue de Sclessin, Liège.
Sirep Henry Mure	71, rue Saint-Jacques, Paris.
Sirep Ferré	6, rue Dombasle, Paris.
Sirep du Dr Gelineau	J. MOUSNIER, à Sceaux (S.).
Sirep Gribell	BELIERES, 19, rue Drouot.
Sirep d'Iodéine	MONTAGU, 49, bd. Port-Royal, Paris.
Sirep Jane	3, rue du Trésor, Paris.
Sirep Jolivet	140, fb. Saint-Honoré, Paris.
Sirep de Kéla composé	Lab. HENRY, 39, rue de Sclessin, Liège.
Sirep de Lameureux	73, rue Sainte-Anne, Paris.
Sirep Lanchat	F. CHANAL, à Feschés-le-Châtel (Doubs).
Sirep du Dr Manceau	à Château-du-Loir (Sarthe).
Sirep de la Maternité	LAURIN, 86, boulev. Port-Royal, Paris.

<b>Sirep Nourry</b>	COMAR, rue des Fossés-Saint-Jacques, Paris.
<b>Sirep Patrice</b>	DEBCEUF, 10, r. Washington, Paris.
<b>Sirep phéniqué Déclat</b>	6, rue de la Tacherie, Paris.
<b>Sirep polyiodure Gennep</b>	14, rue Victor-Hugo, Lyon.
<b>Sirep Prega</b>	44, rue Inkermann, Lille.
<b>Sirep Rabuteau</b>	COMAR, 20, rue des Fossés-Saint-Jacques, Paris.
<b>Sirep Rami</b>	r. Chaptal, Levallois-Perret.
<b>Sirep Rébillion</b>	13, rue des Minimes, Paris.
<b>Sirep du Dr Rein-villier</b>	131, rue Vaugirard, Paris.
<b>Sirep Roche au thiocel</b>	F. HOMANN-LA ROCHE & C <sup>e</sup> , 21, pl. des Vosges, Paris.
<b>Sirep de Teyssèdre</b>	34 fb. d'Angoulême, Limoges.
<b>Sirep tribromuré Gigen</b>	7, rue Coq-Héron, Paris.
<b>Sirep Vacheron</b>	4, av. Vallioud, Ste-Foy, Lyon.
<b>Sirep Vauthier Marcq</b>	98, r. du Chemin-Vert, Paris.
<b>Sirep des Vosges</b>	68 bis, av. de Châtillon, Paris.
<b>Sistomensine Ciba</b>	1, place Morand, Lyon.
<b>Soderseine</b>	A. et G. PECOUL, 23, rue du Bac, Fontenay-s-B.
<b>Solubaine Nativelle</b>	49, boul. Port-Royal, Paris.
<b>Soluin</b>	Pharmacie Centrale de Belgique, Bruxelles.
<b>Solurol</b>	COMAR, 20, r. des Fossés-Saint-Jacques, Paris.
<b>Solution Fumeuze</b>	78, faub. Saint-Denis, Paris.
<b>Solution Henry</b>	39, rue de Sclessin, Liège.
<b>Solution Henry Mure</b>	Pharm. BOREL, à Annonay (Ardèche).
<b>Solution Lareyenne</b>	DUREL, 7, boulev. Denain, Paris.
<b>Solution Pautauberge</b>	165, r. St-Denis, Courbevoie.
<b>Solution Schoum</b>	6, rue Corvetto, Paris.
<b>Solvuric</b>	MAUCHANT, 14, rue de Birague, Paris.
<b>Semniène Roche</b>	HOFFMANN-LA ROCHE & C <sup>e</sup> , 21, pl. des Vosges, Paris.
<b>Soneryl</b>	POULENC Fr., 92, r. Vieille-du-Temple, Paris.
<b>Sergal Thévenot</b>	21, rue des Roses, Dijon.
<b>Sornyl</b>	22, r. de la Sorbonne, Paris.
<b>Seus-nitrate de Bis-muth Thulane</b>	BAUDRY, 68, boulevard Malesherbes, Paris.
<b>Serol Churchill</b>	12, rue Castiglione, Paris.
<b>Sparadraps Le Per-driel</b>	11, rue Milton, Paris.

<b>Spartéine Houdé</b>	9, rue Dieu, Paris.
<b>Spasma Couturieux</b>	18, avenue Hoche, Paris.
<b>Spasalgine Roche</b>	21, place des Vosges, Paris.
<b>Spasmine Jelly</b>	27, rue Mazarine, Paris.
<b>Spectrol</b>	71, av. Victor-Emmanuel III, Paris.
<b>Sphérulines "Mencour"</b>	46, avenue Victor-Hugo, Boulogne-Paris.
<b>Spirillan</b>	PALLOU, 23, rue de Berne, Paris.
<b>Spléno-dose</b>	D'FRAYSSE, 130, r. d'Aboukir, Paris.
<b>Splenotanic</b>	GREMY, 14, r. de Clichy, Paris.
<b>Stanien Couturieux</b>	18, avenue Hoche, Paris.
<b>Stannebardane Henry</b>	39, rue Sclessin, Liège.
<b>Stannolip Henry</b>	id.
<b>Stannexyl</b>	37, rue de Bourgogne, Paris.
<b>Stannylose Thévenot</b>	21, rue des Roses, Dijon.
<b>Staphylase du Dr Deyen</b>	LEBEAULT, 5, rue Bourg-l'Abbé, Paris.
<b>Staphylecide Audras</b>	89, boul. Victor-Hugo, Calais.
<b>Staphylo-coccine Fraquet</b>	Laborat. SCIENTIA, 10, rue Fromentin, Paris.
<b>Staphylo-vaccin U. T. A.</b>	Lab. d'Opothérapie, Liège.
<b>Stéarol</b>	M. BONNET, Saint-Etienne.
<b>Sténergine</b>	BEAUGONIN, 4, place des Vosges, Paris.
<b>Sténofor Lumière</b>	9, cours de la Liberté, Lyon.
<b>Sthénophyl Vigan</b>	103, rue Saint-Lazare, Paris.
<b>Stéramine</b>	Lab. des Antiseptiques Chlo-rés, 40, r. Thiers, Le Havre.
<b>Stibyl</b>	POULENC Fr., 92, r. Vieille-du-Temple, Paris.
<b>Stomacol Boulet</b>	36, avenue Duquesne, Paris.
<b>Stomophile</b>	BLANCHON Fr., 7, rue Saint-Lazare, Paris.
<b>Stevaine Billon</b>	POULENC Frères, 92, rue Vieille-du-Temple, Paris.
<b>Strenal Monnier</b>	19, r. Chartres, Neuilly-s-S.
<b>Strophantas Catillen</b>	3, boul. Saint-Martin, Paris.
<b>Strychnal Longuet</b>	34, rue Sedaine, Paris.
<b>Strychnarsitel Robin</b>	13, rue de Poissy, Paris.
<b>Styrum Chalon</b>	à Bagé-le-Châtel (Ain).
<b>Succharure Leprince</b>	62, rue de la Tour, Paris.
<b>Succomusculine Chaix</b>	10, rue de l'Orne, Paris.
<b>Sucre Edulcor Ferré</b>	142, boul. St-Germain, Paris.
<b>Suc Wiandyl</b>	27, r. des Petits-Hôtels, Paris.
<b>Sulfarène</b>	(Laborat. du), à Agen.
<b>Sulfarsenol Pluchen</b>	36, rue Claude-Lorrain, Paris.

<b>Sulphydral Ch. Chan-</b>	54, rue Francs-Bourgeois,
<b>leaud</b>	Paris.
<b>Sulfo-Benzol</b>	239, faub. St-Honoré, Paris.
<b>Sulfo-hore Roy</b>	81, boul. Suchet, Paris.
<b>Sulfodermol</b>	RAMBAUD, 12, rue Beau-
	treillis, Paris.
<b>Sulfoiodol Robin</b>	13, rue de Poissy, Paris.
<b>Sulfoléine Rozet</b>	BENDERITTER, à Vendôme.
<b>Sulfo-mel du Dr Fayès</b>	3, r. du 4-Septembre, Paris.
<b>Sulfo-rhinol Fayès</b>	Id.
<b>Sulfureux Pouillet</b>	112, rue du Bac, Paris.
<b>Sulfurine du Dr Lan-</b>	ADRIAN, 9, rue de la Perle,
<b>glebert</b>	Paris.
<b>Sulfurion Couturieux</b>	18, avenue Hoche, Paris.
<b>Sulfuryl Monal</b>	6, rue Daubigny, Paris.
<b>Sulphaqua Pépin</b>	9, rue du 4-Septembre, Paris.
<b>Sulphénine Trouette</b>	15, r. Immeubles-Industriels,
	Paris.
<b>Superol</b>	33, rue Vaugirard, Paris.
<b>Suppargyl du Dr</b>	Labor. TISSOT, 34, boul. de
<b>Faucher</b>	Clichy, Paris.
<b>Suppo-Gynal</b>	LEES, 124, rue du Bac, Paris.
<b>Suppositoires Chau-</b>	FUMOUEZ, 78, faub. Saint-
<b>mel</b>	Denis, Paris.
<b>Suppositoires Cor-</b>	27, rue Desrenaudes, Paris.
<b>hière</b>	
<b>Suppositoires Midy</b>	4, rue du Colonel-Moll, Paris.
<b>Suppositoires Pépet</b>	18, avenue de Villiers, Paris.
<b>Suppositoires Royer</b>	225, rue Saint-Martin, Paris.
<b>Surrénale-Endocri-</b>	26, boul. de l'Hôpital, Paris.
<b>sines Fournier</b>	
<b>Surrénaline Bouty</b>	3 bis, r. de Dunkerque, Paris.
<b>Surrépotanic Grémy</b>	14, rue de Clichy, Paris.
<b>Syncaïne Clin</b>	20, rue des Fossés-Saint-
	Jacques, Paris.
<b>Synergyl Vadam</b>	PROD. CHIM. BILLAULT,
	22, r. de la Sorbonne, Paris.
<b>Synthel</b>	SOC. de RECHERCHES &
	APPLICATIONS SCIENTI-
	FIQUES, 10, boul. Poisson-
	nière, Paris.
<b>Syphilithérapie</b>	DELATTRE, 10, rue du Bac,
<b>Duret</b>	Paris.

## T

<b>Tablettes du Dr</b>	140, faubourg Saint-Honoré,
<b>Bousquet</b>	Paris.
<b>Tablettes oxymen-</b>	Lab. SCIENTIA, 10, rue Fro-
<b>thol Perraudin</b>	mentin, Paris.
<b>Tablettes Perreud</b>	7, rue des Archers, Lyon.



Tablettes de thyroïde	CATILLON, 3, boulev. Saint-Martin, Paris.
Taburof Monal	6, rue Daubigny, Paris.
Tœnifuge Kirn	DANIEL-BRUNET, 6, rue de la Source, Paris.
Tœnifuges Limousin	10, rue du Bac, Paris.
Tamar Indien Grillen	13, rue Pavée, Paris.
Tampel Roche	F. HOFFMANN-LA ROCHE & C <sup>e</sup> , 21, pl. des Vosges, Paris.
Tampovules Corbière	27, rue Desrenaudes, Paris.
Tannurgyl	8, rue de Parme, Paris.
Tarbisol	USINES DU RHONE, 21, rue Jean-Goujon, Paris.
Tartrate Borice-potas-sique du Dr Gigen	7, rue Coq-Héron, Paris.
Tartre-Bi Roche	21, place des Vosges, Paris.
Taxel	Lab. de Bio-Chimie appliquée, 21, rue Théodore-de-Banville, Paris.
Teinture de Cocheux	36, quai Fulchiron, Lyon.
Tercinel	158, rue Saint-Jacques, Paris.
Tercelène	MAUCHANT, 14, r. de Birague, Paris.
Terkal Monal	6, rue Daubigny, Paris.
Ternese Treuette	15, r. des Immeubles-Industriels, Paris.
Terpine Gennon	14, rue Victor-Hugo, Lyon.
Terpine Vigier	12, boulev. Bonne-Nouvelle, Paris.
Terpinol Adrian	9, rue de la Perle, Paris.
Tetranitrol Roussel	10, rue Washington, Paris.
Testicule-Endecrines Fournier	26, boul. de l'Hôpital, Paris.
Tétralgine Reuthier	à Vierzon (Cher)
Thalassetenine Vadam	PROD. CHIM. BILLAULT, 22, r. de la Sorbonne, Paris
Thaclaxine	DURET & REMY, 5, avenue des Tilleuls, Paris.
Thapsia Le Perdriel	12, rue Milton, Paris.
Thébaïl	USINE DES AUBRAIS, 286, faub. Bannier, Orléans.
Théinol Bailly	15, rue de Rome, Paris.
Théobromine Dubat (Théisine)	80, faub. Saint-Denis, Paris.
Théobromine Guillaumin	13, r. du Cherche-Midi, Paris.
Théobromine Heudé	9, rue Dieu, Paris.
Théobromine Reusseau	à Ermont (S.-et-O.).
Théobromine Vicario	17, boul. Haussmann, Paris.



Théobromose	DUMESNIL, 10, r. du Plâtre, Paris.
Théobryl	F. HOFFMANN-LA ROCHE & C <sup>e</sup> , 21, pl. des Vosges, Paris.
Théosalvese	GUILLAUMIN, 13, rue du Cherche-Midi, Paris.
Théosol Rousseau	à Ermont (S.-et-O.).
Théoxantine	Lab. DEGLAUDE, 6 bis, rue d'Assas, Paris.
Thigénol Roche	F. HOFFMANN-LA ROCHE & C <sup>e</sup> , 21, pl. des Vosges, Paris.
Thiocol Roche	id.
Thienhydrol Grémy	14, rue de Clichy, Paris.
Thiepeptone du Dr L. Bru	F. MOULIN, 2, rue Léon-Cogniet, Paris.
Thymus-Endocri-sines Fournier	26, boul. de l'Hôpital, Paris.
Thymine	DELARBRE, 11, chaussée de la Muette, Paris.
Thymusine Byla	26, av. de l'Observatoire, Paris.
Thyratexine Byla	26, av. de l'Observatoire, Paris.
Thyrénine Grémy	14, rue de Clichy, Paris.
Thyreocréine Grémy	14, rue de Clichy, Paris.
Thyrodose	D <sup>r</sup> FRAYSSE, 130, r. d'Aboukir, Paris.
Thyreïde-Endocri-sines Fournier	26, boul. de l'Hôpital, Paris.
Thyroidine Bouty	3 bis, r. de Dunkerque, Paris.
Thyroidine Byla	26, av. de l'Observatoire, Paris.
Tiodine Coignet	43, rue de Saintonge, Paris.
Tisane St-Luc	Comte DE GRAUWE, 16, rue de Rocroi, Paris.
Tissus Le Perdriel	11, rue Milton, Paris.
Techlerine	Etabl. POULENC Frères, 92, r. Vieille-du-Temple, Paris.
Tenikéine Chevreton	5, rue Ballu, Paris.
Tenilécithine Rogier	19, avenue de Villiers, Paris.
Tonique nerveux Keenig	37, avenue Marceau, Paris.
Toni-sérum Freys-singe	6, rue Abel, Paris.
Tenudel	LICARDY, 38, boul. Bourdon, Paris-Neuilly.
Tépique Bertrand	Labor. du TOPIQUE BERTRAND, à Oullins (Rhône).
Tépiques Chaumel	78, faub. Saint-Denis, Paris.
Tréparsol	LECOQ & FERRAND, 6 bis, r. de la Rouvray, Neuilly-sur-Seine.
Tet'Hamelis	CHANTEREAU, 8, rue Constantinople, Paris.

Trépol	PROD. CHIM. BILHAUT, 22, rue de la Sorbonne, Paris.
Tribremure Gigen	7, rue Coq-Héron, Paris.
Tricalcine	Labor. SCIENTIA, 10, rue Fromentin, Paris.
Tridigestine Dalloz	13, boulev. de la Chapelle, Paris.
Triféryl	HAUTDIDIER, 37, r. Galilée, Paris.
Trilactine	MAUCHANT, 14, rue de Birague, Paris.
Trinitrine Caféinée Dubois	Lab. LALEUF, 49, avenue Lamotte-Picquet, Paris.
Trinitrine Roussel	10, r. Washington, Paris.
Trinitrine Vicario	17, boul. Haussmann, Paris.
Tritonine	64, rue des Tournelles, Paris.
Trixyl Fraudin	4, av. Desfeux, Boulogne-sur-Seine (Seine)
Tubérol	23, rue des Moines, Paris.
Tubes Bayard	BEYTOUT & CISTERNE, 12, boul. Saint-Martin, Paris.
Tubes Dulcis	D <sup>r</sup> FERRY, à Bourg (Ain).
Tubes Levasseur	23, rue de la Monnaie, Paris.
Tubercaline C. L.	POULENC Frères, 92, rue Vieille-du-Temple, Paris.
Tubes Sals	Labor. du TOPIQUE BERTRAND, Oullins (Rhône).
Tulle gras Lumière	Cours de la Liberté, Lyon.

## U

Ulmaire Gmet	27, faub. Montmartre, Paris.
Ulmarene Gigen	7, rue Coq-Héron, Paris.
Ulmarelt Gigen	7, rue Coq-Héron, Paris.
Ultrargen Leclerc	10, rue Vignon, Paris.
Uracétose	26, rue de Sévigné, Paris.
Uralysel	159, av. de Wagram, Paris.
Uraséol	Lab. OBERLIN, 17, r. Cadet, Paris.
Uraseptine Rogier	19, avenue de Villiers, Paris.
Urazine	USINES DU RHONE, 21, rue Jean-Goujon, Paris.
Urénile injectable	MEURICE, 62, r. Berkendael, Bruxelles.
Uréol Ch. Chanteaud	54, rue des Francs-Bourgeois, Paris.
Urifluine	BEAUGONIN, 4, place des Vosges, Paris.
Urilesyne	Lab. CIBA, 1, place Morand, Lyon.
Urisal du D <sup>r</sup> Deschamps	49, av. Lamotte-Picquet, Paris.

Urisanine	28, rue Milton, Paris.
Urnesol	BOUIC, Le Rancy.
Urocédrol	GALLO, à Aurillac.
Urodel Clérambourg	4, rue Tarbé, Paris.
Urofermine Gobey	BEYTOUT & CISTERNE, 12, boui. Saint-Martin, Paris.
Urofedine	R. VENIEZ, 45, boulevard Lafayette, Calais.
Urométine Lambiette Frères	3, r. d'Edimbourg, Paris.
Urophille Bailly	15, rue de Rome, Paris.
Uresan	DUFAYARD, 12, rue des Saints-Pères, Paris.
Urotrypsine Demas-les	à Vienne (Isère).

## V

Vaccins	BEAUGONIN, 4, place des des Vosges, Paris.
Vaccin antigonococcique	OLIVIERO, 87, rue Denfert-Rochereau, Paris.
Vaccin antituberculeux Bessan	Lab. des Industries Biologiques, 25, rue Royale, Paris.
Vaccins antipollin	BYLA, 26, av. de l'Observatoire, Paris.
Vaccins atoxiques stabilisés	POULENC Frères, 92, rue Vieille-du-Temple, Paris.
Vaccins atoxiques Cépède	Institut de Biologie appliquée, 30 av. Reille, Paris.
Vaccins Bactériens I. C. D.	Lab. Médical de Biochimie, 16, rue Dragon, Marseille.
Vaccins microbiens curatifs.	GREMY, 14, r. de Clichy, Paris.
Vadérol	DURAND, à Joigny (Yonne).
Valbornine Rogier	19, avenue de Villiers, Paris.
Valéral Puy	à Grenoble (Isère).
Valéramyl	188, faub. Saint-Martin, Paris.
Valérianate Gabail	3, r. de l'Estrapade, Paris.
Valérianate Grignon	2, rue Duphot, Paris.
Valérianate Laboureur	245, rue de Vaugirard, Paris.
Valérianate Pachaut	130, boul. Haussmann, Paris.
Valérianate Pierlot	26, rue Saint-Claude, Paris.
Valériane Byla	26, avenue de l'Observatoire, Paris.
Valériane Dausse	4, rue Aubriot, Paris.
Valériane Gmet	27, faub. Montmartre, Paris.
Valérianose Gigon	7, rue Coq-Héron, Paris.
Valérobremine Le-grand	DARRASSE Frères, 13, rue Pavée, Paris.
Valéromenthol	71, faub. St-Honoré, Paris.

Valéronal	Lab. BERGER, 14, rue des Pyramides, Paris.
Valyl Midy	4, r. du Colonel-Moll, Paris.
Vanadarsine Guillaumin	13, r. du Cherche-Midi, Paris.
Vanadine Chevrier	21, faub. Montmartre, Paris.
Vanucléol	MEROBIAN, 29, r. Philippe-de-Girard, Paris.
Varicine Béraud	12, rue Cadet, Paris.
Varicure March	G. MONNIER, 19, rue de Chartres, Neuilly-s.-Seine.
Varilaxine	CRESTEY, 164, rue Saint-Honoré, Paris.
Vasogènes	43, rue Pinel, à Saint-Denis.
Vaselaxine	FOURNIER Frères, 26, boul. de l'Hôpital, Paris.
Végétel Fournier	GASTÉBOIS, 8, r. des Quatre-Fils, Paris.
Veinargyre	R. FEIGNOUX, 29, rue des Jardiniers, Montreuil (Seine).
Veinosine	LEBEAULT & C <sup>e</sup> , 5, rue Bourg-l'Abbé, Paris.
Vérianne	BURIAT, 30, rue Pergolèse, Paris.
Véronidia Buissen	157, rue de Sèvres, Paris.
Verticurine	GRAS, 3, rue de Suresnes, Garches (S.-et-O.).
Vésicatoires d'Albepeyres.	FUMOZE, 78, faub. Saint-Denis, Paris.
Viburnum Gmet	27, faub. Montmartre, Paris.
Vinalgè de Pennès	3, rue de Latran, Paris.
Vin d'Anduran	MOUSNIER, à Sceaux (Seine).
Vin Arcud	6, rue Dombasle, Paris.
Vin de Baudon	12, rue Charles-V, Paris.
Vin Bravais	3, rue Mogador, Paris.
Vin Brisse	6, r. d'Abbeville, Paris.
Vin de Baudon	VAUDIN & GUILLHAUMIN, 12, rue Charles-V, Paris.
Vin de Bugeaud	5, rue Bourg-l'Abbé, Paris.
Vin de Chassain	6, rue de la Tacherie, Paris.
Vin de Coca-Kola	CHEVRIER, 21, faub. Montmartre, Paris.
Vin Désiles	Levallois-Perret (Seine).
Vin Girard	48, rue d'Alsia, Paris.
Vin de Kola Midy	4, rue du Colonel-Moll, Paris.
Vin de Lavoix	5, avenue Victoria, Paris.
Vin Mariani	41, boul. Haussmann, Paris.
Vin de Meride	LANDRIN, 20, rue de La Rochefoucauld, Paris.
Vin Nourry	COMAR, 20, rue des Fossés-Saint-Jacques, Paris.
Vin de Séguin	165, rue Saint-Honoré, Paris.

<b>Vin Urané Pesqui</b>	au Bouscat-Bordeaux.
<b>Vin de Vial</b>	36, place Bellecour, Lyon.
<b>Vin Vequet</b>	5, r. Eugène-Delacroix, Paris.
<b>Vioferme Ciba</b>	ROLLAND, 1, place Morand, Lyon.
<b>Vitamyl</b>	BEAUGONIN, 4, place des Vosges, Paris.
<b>Vitase</b>	Soc. de Recherches et Applications Scientifiques, 10, boul. Poissonnière, Paris.
<b>Vivassol</b>	FUMOUE, 78, faub. Saint-Denis, Paris.
<b>Voltargel Robin</b>	13, rue de Poissy, Paris.
<b>Vulcase</b>	Lab. BRISSON & C <sup>e</sup> , 111, rue du Mont-Cenis, Paris.

## X

<b>Xémaderm</b>	GILLOT, 59, r. Châteaudun, Paris.
-----------------	-----------------------------------

## Y

<b>Yaourtine</b>	MOUNIER, 16, r. Saint-Gilles, Paris.
<b>Yeğheurt Karles</b>	Lab. Biologique, à Lécuse (Nord).
<b>Yeğheurt Lactella</b>	SOC. LACTELLA, 59, boul. Gambetta, Tourcoing.
<b>Yeğheurt Lañnel</b>	7, rue de la Pépinière, Paris.
<b>Yeğheurt Carrien</b>	54, faub. Saint-Honoré, Paris.
<b>Yohimbine Gilbert</b>	3, rue du Trésor, Paris.
<b>Yse</b>	62, rue Louis-Blanc, Paris.
<b>Ystaline</b>	2, pl. du Th.-Français, Paris.

## Z

<b>Zédene</b>	37, rue de Bourgogne, Paris.
<b>Zedac</b>	Moulins de Puteaux (Seine).
<b>Zehol</b>	Labor. de Bio-Chimie appliquée, 21, rue Théodore-de-Banville, Paris.
<b>Zomel</b>	VIAL, 8, rue Vivienne, Paris.
<b>Zymatine Lescène</b>	à Livarot (Calvados).

