

Bibliothèque numérique

medic@

**Dictionnaire des spécialités
pharmaceutiques ; Vidal. Le
dictionnaire ; Dictionnaire de
spécialités pharmaceutiques**

*Paris : Office de vulgarisation pharmaceutique, 1927.
Cote : P 11247*



Licence ouverte. - Exemplaire numérisé: BIU Santé
(Paris)

Adresse permanente : http://www.biusante.parisdescartes.fr/histmed/medica/cote?pharma_p11247x1927

L. VIDAL & M. DAREAU

DICTIONNAIRE
DE SPÉCIALITÉS
PHARMACEUTIQUES

1927

OFFICE DE VULGARISATION
PHARMACEUTIQUE
107, Rue Lafayette, PARIS (10^e)

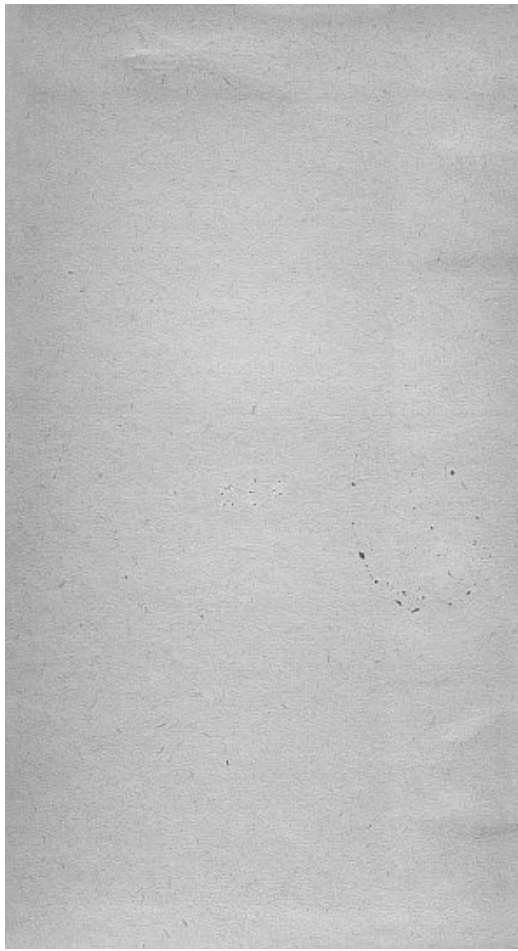

P. 112. 7 - 1927

L. VIDAL & M. DAREAU

DICTIONNAIRE
DE SPÉCIALITÉS
PHARMACEUTIQUES

1927



83218



Exclu de prêt

Transfert Pôh HED

OFFICE DE VULGARISATION *2014*
PHARMACEUTIQUE
107, Rue Lafayette, PARIS (X^e)

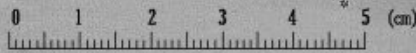

TABLE
par Indications Thérapeutiques
des Spécialités
figurant dans cet ouvrage

Table par indications thérapeutiques
des Spécialités figurant dans cet ouvrage

- I. Alimentation — Régimes.
 - II. Antiseptiques — Désinfectants.
 - III. Appareil circulatoire.
 - IV. Appareil digestif et ses annexes.
 - V. Appareil génito-urinaire.
 - VI. Appareil respiratoire.
 - VII. Arthritisme — Goutte — Rhumatismes —
Algies.
 - VIII. Dermatoses — Plaies.
 - IX. Gynécologie — Obstétrique.
 - X. Hémostatiques.
 - XI. Maladies infectieuses et parasitaires.
 - XII. Ophtalmologie.
 - XIII. Opthérapie — Vaccinothérapie — Produits
divers.
 - XIV. Oto-rhino-laryngologie.
 - XV. Reconstituants — Recalcifiants — Toniques.
 - XVI. Stomatologie.
 - XVII. Syphilis.
 - XVIII. Système nerveux.
 - XIX. Tuberculose.
 - XX. Tumeurs — Cancer.
-

I. — ALIMENTATION - RÉGIMES

Miment Tinardon.	Lait glaxo.
Amino sel Byla.	Mallosan.
Bledine Jacquemaire.	Malt pailleté Progil.
Céréales Bébé Favrichon.	Malt Wander.
Céréalose.	Nutrobiase.
Diasés Progil.	Nutromalt.
Fryco (Lait sec).	Oléomel.
Embryonine du D ^r Barré.	Ovomaltive.
Extrait de malt français	Pain essentiel Heudebert.
Déjardin.	Pains spéciaux Heudebert.
Farine de malt Heudebert.	Panlax Gmet.
Farine lactée diastasée	Peptone Vassal.
Salvy.	Phosphatine Fallières.
Porcival.	Phosphogène Favrichon.
Gloma.	Quotidien (Le).

II. — ANTISEPTIQUES - DÉSINFECTANTS

Ainol Roche.	Iodex.
Anaquinine Lescène.	Ixogynes.
Anexol.	Kerlactine.
Aniodol.	Kydalose.
Antiphlogistine.	Lauréol médicinal.
Boricine Meissonnier.	Lusoforme.
Bulgarine Thépénier.	Néol.
Clonazone Daufresne.	Pulvéol.
Comprimés Aqua Pura.	Salubrine Phénix.
Comprimés Guillaumin.	Sanoformine.
Créoline Pearson.	Savon Pérusol.
Créosoforme Lamblotte.	Stéramine.
Ektogan Bocquillon.	Synthol.
Eranol.	Thigéol Roche.
Evine.	Thymol Doré.
Formadermine.	Tulle gras Lumière.
Goménol.	Ulcéobande.
Hypochlorine.	Ulcéoplaque.

III. — APPAREIL CIRCULATOIRE

Acésine Guillaumin.	Ampoules de Diagalène
Adémine.	Roche.
Adrénaline « Usines du	Ampoules de Sécacornine
Rhône ».	Roche.
Adrépatine.	Ampoules de spasmalgine
Aérophagyl.	Roche.
Ataryl.	Ampoules de Théobryl
Algatan.	Roche.
Aloysine.	Antirrhôide.
Ampoules Boissy.	Antonal.
Ampoules Churchill.	Aphloïne Trouette-Perrot.

Artériorion Vincardi.	Hamamélis Gmet.
Artério-veine.	Hamamélis Grandval.
Astasol Douetteau.	Hémodyne.
Bain Carré.	Hémoductyl.
Banikol.	Hémogénol Dausse.
Beaume Suelta.	Hémolol.
Bi-Citrol Marinier.	Hémopausine.
Bouchon Bouteille Ema-	Hémostyl du D ^r Roussel
nia.	Hypophosphites Churchill
Camphodausse.	pluriglandulaire.
Carbojodine.	Indhaméline Lejeune sim-
Cardibaine.	ple.
Citrofluyl.	Intrait de digitale Dausse.
Citropaine.	Intrait de gui Dausse.
Citrosodine Gremy.	Intrait de marron d'Inde
Coramine Ciba.	Dausse.
Cratègine.	Intrait de strophantus
Cratègus Gmet.	Dausse.
Crème résolutive du	Ioda.
D ^r Rap.	Iodalose Galbrun.
Cupressus Dausse.	Iodamélis Logeais.
Dépuratif Kromelinck.	Iode organique Boissy.
Diasclérol.	Iodex.
Dicalode.	Iodogénol Pépin.
Digalène Roche.	Iodone Robin.
Digibaine.	Iodostarine Roche.
Digifoline Ciba.	Iodurase.
Digitalbaine.	Iodure Philippe.
Digitaline cristallisée Mai-	Khuchol Remeaud.
the-Petit.	Kola granulée Astier.
Digitaline Nativelle.	Lipolodine Ciba.
Dioséine Prunier.	Ménovarine.
Diurédause.	Mésothorium Buisson.
Diurène.	Mialbaine.
Dragées toni-cardiaques	Mictasol.
Le Brun.	Natibaine.
Énolde Lefebvre.	Néoriodine.
Eranol.	Oléthyle Benzyle.
Esculéol.	Oliolase Corbière.
Eugynol Grandval.	Opochol.
Eutensyl Grémy.	Optonine.
Génostrychine.	Quabaine Arnaud.
Globules Fumouze.	Péraziodol.
Glycocarpine.	Pilules Philippe.
Gouttes antispasmodiques	Pituitobine Byla.
Dausse.	Pneumogéine Renard.
Gouttes de Séru.	Pommade Logeais.
Gouttes Fluxines.	Pommade Midy.
Granulé dépuratif végétal	Poudre Escouffaire.
du D ^r A. Kienckel.	Proveinase Midy.
Gul Byla.	Pulmocardine.
Gul Gmet.	Rectoline.
Gupsine.	Rhodzil.
Hamaméline Roya.	Riodine.
Hamaméliode.	Salvénae Legoué.

Scillarène Sandoz.	Synthol.
Scléramine Dausse.	Tablettes Zéva.
Scuréraline.	Tétrantrol Roussel.
Sécacornine Roche.	Thésine Dubat.
Sel hépatique U.-N. Ar- quevaux.	Théobromose Dumesnil.
Sirop hypotensif Fraisse.	Théobryl Roche.
Silguine.	Théosalvose.
Silicyl.	Théoxantine.
Silisode.	Tonyol + F. +
Sirop Guillaiermond.	Tot Haméls.
Soluhame.	Trinitrine caféinée Dubois.
Sornyal.	Trinitrine Roussel.
Spasalgine Roche.	Trisodyl Rozet.
Spasmosédine.	Uracétose.
Strictoforme Dausse.	Vascurol.
Strophantine Catillon.	Veincura.
Strophantus Catillon.	Veinofume.
Suppositoires à l'esculéol.	Veinosine.
Suppositoires Logeais.	Verticourine.
Suppositoires Midy.	Viscosérum.

IV. — APPAREIL DIGESTIF ET SES ANNEXES

Absuric.	Bis-Ka-Ma.
Acidural.	Bismuth Desleaux.
Adrépatine.	Bismuth Tulasne.
Aérophagyl.	Blédine Jacquemaire.
Agocholine.	Boldo Gmet.
Aloysine.	Boldoïne Eparvier.
Alucol Wander.	Boldolactol.
Alunozal.	Boldorhéine.
Ambiasine.	Boldo Verne.
Amidal.	Boléase Monal.
Ampoules de Spasalgine Roche.	Borotropine Sévin.
Amylodiastase Thépéner.	Brides-les-Bains.
Anapeptone Vassal.	Bulgarine Thépéner.
Aniodol.	Calcozymase.
Atural.	Capsules Bardet.
Banikel.	Capsules Taetz.
Belladone Dausse.	Carbolactyl bilicé.
Benzolactol.	Carbolactyl simple.
Benzophosphine Chris- tians.	Carbonal magnésien.
Benzylol.	Carbonal princeps.
Bi-Citrol Marinter.	Carbonal rhéo-rhamnique.
Bileyl Fournier.	Carbonate de bismuth.
Bilifluine.	Carbosanis.
Bilirhéine.	Carbotropine.
Biogastrine.	Cascara Grémy.
Biolactyl Fournier.	Cascarine Leprince.
	Céphométine.
	Cétrarose Gigon.

Charbon Tissot.	Génatropine.
Chloramine Freyssinge.	Généserine.
Chloridia.	Génhyoscyamine.
Chlorohyl.	Glyco-lactymase.
Choléocystine.	Gouttes antispasmodiques
Choléo-combréto boldi-	Dausse.
nisé.	Grain de Vals.
Choléokinase.	Hépatohyl.
Choléolactol Daguin.	Héxotal.
Cholergine.	Hipposarcine Roy.
Citrofluyl.	Hopogan Boequillon.
Citropalne.	Hormolaxine.
Citrosodine Grémy.	Hormobiline.
Collitique.	Huile Crolas.
Colloïxols du D ^r Riquoir.	Hypochlorine.
Comprimés Chéralys.	Hypodermozone.
Coréine.	Hoglandol Roche.
Cristolax.	Insuline buccale Fernet.
Cryptargol Lumière.	Insuline Byla.
Curatoxine Vendel.	Insuline Rogier.
Decorpa.	Insulyl du D ^r Roussel.
Dépuratif Kromelinck.	Iodone Robin.
Diabétifuge.	Iodo-Thyroidine Catillon.
Doloma.	Iodurase.
Dragées Elkin.	Iodure Philippe.
Dryco (Lait sec).	Isotonyl Bouret.
Dyspeptine Hepp.	Jécol.
Élixir du D ^r Mialhe.	Juglane.
Élixir eupeptique Tisy.	Kaolinase.
Élixir Grez.	Kerlactine.
Élixir Spark.	Kymosine Rogier.
Endopancrine.	Lab-lacto-Ferment Mialhe.
Entérogone.	Lactimase.
Entéroseptyl Clérambourg.	Lactobyl.
Entéro-vaccin Lumière.	Lactobaxine Fydau.
Erbamil.	Lactochol.
Facmine Longuet.	Lacto Mannitase.
Farine de Malt Heudobert.	Lait de magnésie Phillips.
Félamine Sandoz.	Lansoyl.
Formocarbine.	Laxamalt.
Fucobiline.	Laxamer.
Fucosine.	Laxia Dannech.
Fucus Gmet.	Lenicure Vichy.
Gambéol.	Lévulose Rogier.
Gastricine du D ^r Duhourcau.	Lipolodine Ciba.
Gastrocalcine.	Listose Vicario.
Gastrocaol.	Lobuline.
Gastrosodine.	Magnésie Erba.
Gastrozymase Bouty.	Magnésie lourde de Durel.
Gélobarine.	Maltase Fanta.
Gélogastrine.	Malt Barley.
Gélotanin.	Maltosan.
Gélor.	Mangaline.
	Manganésia.
	Mucinum.

Néo-laxatif-Chapotot.	Recto-Panbiline.
Neoriodine.	Rhizotamin Chapotot.
Nigérine Vincent.	Rhodazil.
Normacol.	Riodine.
Nujol.	Saïcaire Dausse.
Nutrobiase.	Salsanos.
Nutromalt.	Scuroforme.
Oléo-miel laxatif.	Sédatine Christiaens.
Oléohyle Benzyle.	Sédogastrine.
Opochol.	Sel de Hunt.
Opopeptol.	Sel digestif Bè-Mé-Cé.
Orthogastrine.	Sel hépatique U.-N. Arque-
Oxydothyrine.	vaux.
Oxygénase.	Sinahin.
Panbiline.	Sirop de la Maternité.
Pancréanne.	Sirop Teyssédre.
Pancréatine Laleuf.	Sodothioli.
Pangesyl Narty.	Somalgine.
Panlact Midy.	Sornyal.
Panlax Allard.	Spasmalgine Roche.
Papaine de Trouette-Per-	Staphylase.
ret.	Stomaxine Roxelane.
Paralactine Byla.	Stomoxygène.
Pentaimine.	Stupho.
Pepsodia.	Sulfobyl.
Peptamine magnésique.	Suppositoires Chaumel.
Peptodiase.	Suppositoires Pépet.
Pepto-kola-Robin.	Tablettes Perroud.
Peptozym.	Taxol.
Péristaltine Ciba.	Thaolaxine.
Persodine Lumière.	Thoroxyl.
Philogastrine.	Topique stomacal Dausse.
Phylactone Byla.	Triase.
Physioscyamine.	Tridigestine Dalloz.
Pilules du D ^r Debouzy.	Uracétose.
Pilules du D ^r Séjournet.	Uraceutine Rogier.
Pilules Éparvier.	Urilyson.
Pilules Philippe.	Urisanine.
Pilules purgatives du D ^r	Uroformine Gobey.
Dehaut.	Uroiodine.
Pipérazine Midy.	Urométine Lambiotte.
Poudre de Lausanne.	Vanadine Chevrier.
Protaminol Byla.	Variaxine.
Proxytol.	Vasolaxine.
Purganol Dagnin.	Vitamine Rogier.
Quotidien (Le).	Vulcase.
Radiopaque Heudebert.	Yaourtine.
Réalphène.	Zymatine Lescène.

V. — APPAREIL GÉNITO-URINAIRE

Absuric.	Ampoules de spasmalgine
Adrèpatine.	Roche.

Ampoules de Théobryl Roche.	Nutrobiase.
Anexol.	Oléthyle Benzyle.
Aniodol.	Pipérazine Midy.
Arhéol.	Pneumogéine Renard.
Belladone Dausse.	Préventyl.
Benzophosphine Christaens.	Quotidien (Le).
Benzylol.	Réargon.
Blennosine.	Rectagine.
Boricine Meissonnier.	Réthragine.
Butelline.	Rhéantine Lumière.
Capsules Bardet.	Salsanos.
Capsules Raquin.	Salvatyl.
Citrosodine Grémy.	Santal Monal.
Clonazone Daufresne.	Sclhépatique U.-N. Arquevaux.
Comprimés Guillaumin.	Scillarène Sandoz.
Dialyl.	Sornyal.
Diasclérol.	Spasmalgine Roche.
Diurédause.	Spyrolides.
Elatine Bouin.	Synthol.
Ennegé.	Técarine.
Eranel.	Thésine Dubat.
Eumiotine.	Théobromose Dumesnil.
Eutensyl Grémy.	Théobryl Roche.
Félargent.	Théosalvose.
Formocarbine.	Théoxanthine.
Gelotube 29.	Uracéose.
Globules Romon.	Uraséol.
Goménol.	Uraseptine Rogier.
Gonacrine.	Urifluine.
Gui Byla.	Urilysoné.
Hexotal.	Urisanine.
Ixiun.	Uroformine Gobey.
Kerlactine.	Urolodine.
Mictasol.	Urométine Lambiotte.
Nitium Buisson.	Urosan Dufayard.

VI. — APPAREIL RESPIRATOIRE

Acodros.	Anti-asthmine Dehaussy.
Æthone.	Antiphlogistine.
Algatan.	Aquintol.
Algarol Beaucourt.	Arséniode Buriat.
Aloysine.	Asthmylose.
Ampoules Boissy.	Azifrol.
Ampoules Churchill.	Baksamol Lescène.
Ampoules de Sécacormine Roche.	Baume Aroma.
Anapeptone Vassal.	Belladone Dausse.
Anaquintine Lescène.	Benzylol.
Antiasthme Bengalais.	Béxiline.
Anti-asthmatiques du Dr Cléry.	Cachets Kapytan.
	Cachets Roche de Thiocol.
	Calcozymase.

Capsules Dartois.	Iodéne Montagu.
Capsules Noguès.	Iode organique Bôissy.
Carboiodine.	Iodex.
Citrase.	Iodogéol Pépin.
Citrosodine Grémy.	Iodométine.
Codocel.	Iodone Robin.
Codoforme.	Iodostarine Roche.
Collobase de soufre.	Iodurase.
Comprimés Roche de Thio- col.	Kipsol.
Créosol Dubois.	Kydalose.
Cytobiase.	Lipoféine.
Désensibilysine.	Lipodine Ciba.
Dicaliodé.	Morruol.
DiénoI.	Morrhuxine.
Dragées pulmonaires Giry.	Mycolysine.
Edistol.	Narcyl Grémy.
Elatine Bouin.	Néopancarpine.
Elixir Duchamps.	Néoriidine.
Elixir Thiogalacolé Arque- vaux.	Oléthyle Benzyle.
Éniode Lefébvre.	Ollolase Corbière.
Entéro-antigènes.	Opotonine.
Entérozone.	Papier Fayard et Blayn.
Eranol.	Paroxyl.
Ercérhinol.	Peptalmine.
Eucalinal.	Péraziodol.
Eucalyptine Le Brun.	Perles taphosote Lam- biotte.
Euphon.	Pérubore.
Fondant iodotannique Dausse.	Phagolysine.
Freinix.	Phosote Lambiotte.
Gaiarsol Bouty.	Pneumocratol.
Germose.	Pneumogéine Renard.
Globules Fumouze.	Poudre Escoulaire.
Glottyl.	Prézymase.
Goménol.	Pulmocardine.
Goudrinhal.	Pulmogyl.
Gouttes antispasmodiques Dausse.	Pulvéol.
Gouttes livoniennes de Trouette-Perret.	Pyratone.
Gouttes Nican.	Révulsif Milko.
Gouttes paldophiles.	RézyI.
Gouttes scandinaves.	Rhodazil.
Granules minéral sulfu- reux Crosnier.	Riodine.
Granulés pulmonaires.	Salyptol Narty.
HéIénine de Korab.	Sauge Gmet.
Hypophosphites Churchill.	Scléramine Dausse.
Inhalateur Excelsior.	Sérum anti-asthmatique de Heekel.
Inhalol.	Sirop aux hypophosphites de Fellows.
Inhaloxyl.	Sirop de Sirtal.
Ioda.	Sirop Famel.
Iodarsenic Guiraud.	Sirop Gribell.
	Sirop Guillemond.
	Sirop Lanchât.
	Sirop phénique Vial.

Sirap Préga.	Tablettes oxymenthol Per-
Sirap minéral sulfureux	raudin.
Crosnier.	Terkal Monal.
Sirap Roche au Thiocol.	Thiocol Roche.
Soderséine.	Trinitrine caféinée Dubois.
Sodothiol.	Tubérol.
Solution Pautanberge.	Uroformine Gobey.
Somalgine.	Uroiodine.
Sornyal.	Vaccin anti-asthmatique
Staphylase.	du professeur Minet.
Sulfarsinol.	Vaccin anti-pneumonique
Sulfinal.	du professeur Minet.
Sulfodol Robin.	Vaccin de Weill et Du-
Sulfoléine Rozet.	fourl.
Sulfureux Pouillet.	Zaryl.
Sulfuryl Monal.	Zimbyl.

**VII. — ARTHRITISME - GOUTTE
RHUMATISME - ALGIES DIVERSES**

Absuric.	Carbotodine.
Afatyl.	Carbonal.
Algatan.	Cervol.
Algocratine.	Chlorchyle Bengué.
Ampoules Reipar.	Chéloïdine.
Anapeptone Vassal.	Cibalgine.
Anégrine.	Citrase.
Antalgol Dalloz.	Citrofluyl.
Antialgos Christiaens.	Colchi-Sal-Midy.
Antiphlogistine.	Collobiase de soufre.
Antipur.	Collobiase de sulphydrar-
Arthritose.	gyre.
Arséniode Buriat.	Colloixols du D ^r Riquoif.
Asciatine.	Créopirine.
Ascéine.	Cryogéine Lumière.
Aspiphan Boeglin.	Curatoxine Wendel.
Atophan Cruet.	Dialacétine Ciba.
Atoquinol Ciba.	Dialyl.
Azufrol.	Diasclérol.
Bain Carré.	Dicaliodé.
Baume Aroma.	Emerson's Bromo-Seltzer.
Baume Bengué.	Eniode Lefebvre.
Baume Rhodia.	Entéro-Antigènes.
Bétul-Ol-Midy.	Eranol.
Bi-Citrol Marinier.	Fondant iodotannique
Bouchon Bouteille Ema-	Dausse.
nia.	Fosfoxyll Carron.
Boues radioactives Ema-	Frêne Gmel.
nia.	Gnipsine.
Brides -les-Bains.	Hopogan Bocquillon.
Bulgarine Thepenier.	Ioda.
Calcozymase.	Iodalose Galbrun.
Capsules Bardet.	Iodaseptine Cortial-

Tode organique Boissy.	Salène Ciba.
Iodex.	Salsanos.
Iodogénol Pépin.	Salysérum.
Iodométine.	Sambul.
Iodone Robin.	Santhéose.
Iodostarine Roche.	Scléramine Dausse.
Iodurase.	Sédatine Christiaens.
Ixiun.	Sel hépatique U.-N. Ar-
Lipiodine Ciba.	quevaulx.
Mésothorium Buisson.	Sodothiol.
Naïodine Logeais.	Soluprotine Roche.
Néoriodine.	Stovaine.
Névorol Rafey.	Sulfarsinol.
Névrosol.	Sulfobyl.
Nisaméline Trouette-Per-	Sulfoidol Robin.
ret.	Sulfureux Pouillet.
Nopinine Vicario.	Sulfurion.
Nutrobiase.	Sulfuryl Monal.
Oliolase Corbière.	Synthol.
Opotonine.	Théosalvose.
Oxygénase.	Thigénol Roche.
Panbiline.	Thiosyl.
Papier Fayard et Blayn.	Uimarène Gigon.
Pavéron Dausse.	Uracétose.
Peptonal.	Uraséol.
Péraziodol.	Urazine.
Phosoforme.	Urilluine.
Phylactone Byla.	Urilyson.
Pipérazine Midy.	Uroformine Gobey.
Prézymase.	Uroidine.
Pyréthane.	Urométine Lambiotte.
Quinsal.	Urosan Dufayard.
Rectopanbiline.	Valériane Gmet.
Rhésal Vicario.	Valérianose Gigon.
Rhodine.	Véralgine.

VIII. — DERMATOSES - PLAIES

Acésine Guillaumin.	Boues Radioactives Ema-
Albuplast Vigier.	nia.
Anapeptone Vassal.	Bulgarine Thépénier.
Anexol.	Calcozymase.
Aniodol.	Capillairal.
Anthraxone.	Carboiodine.
Antiphlogistine.	Carbolactyl simple.
Arsylène Roche.	Céthocal.
Atoquinol Ciba.	Chlorobyl.
Azurof.	Chlorosulfol.
Bardane stabilisée Dausse.	Clonazone Daufresne.
Baume Delacour.	Collobiase de soufre.
Baume du D ^r Bessade.	Colloides Amicros.
Baume Sélénia.	Créosoforme Lambiotte.
Borçstyrol Schlatter.	Curatoxine Vendel.

Dermo-plastol Dumesnil.	Phylactone Byla.
Diadermine.	Pipérazine Midy.
Dialyl.	Pommade Fornet à l'insuline Fornet.
Dicallode.	Pommade Kléos.
Dragées Elkin.	Pommade Lenoir.
Eozéda.	Poudre et pommade d'insuline Phyloze.
Ektogan Bocquillon.	Poudre Stéar.
Emplâtres R. Cavaillès.	Prézymase.
Entéro-Antigènes.	Protéodyne.
Entéroseptyl Clérambourg.	Pulvéol.
Facmine Longuet.	Sanoram.
Fondant iodotannique Dausse.	Sapolan.
Formadermine.	Savon A. Mollard.
Furonculase.	Savon Pérusol.
Gélo-pansement Byla.	Scuroforme.
Gouttes paldophiles.	Sirop Guilhaumon.
Granulé dépuratif végétal du D ^r A. Kunckel.	Sirop minéral sulfureux Crosnier.
Granulés minéral sulfureux Crosnier.	Sodothioli.
Hypochlorine.	Soluprotine Roche.
Inotyol du D ^r Debat.	Stalysine.
Insulanol.	Stanion.
Ioda.	Stannoxyl.
Iodarsenic Guiraud.	Staphylase.
Iodex.	Staphylocide Audras.
Iodine Médol.	Staphylo-coccine Fraquet.
Iodo-thyroidine Catillon.	Staphylothanol.
Kerlactine.	Stéramine.
Kerjol.	Sulfarsinol.
Laccodermes.	Sulfobyl.
Lactochol.	Sulfureux Pouillet.
Néopancarpine.	Sulfurion.
Néol.	Sulfuryl Monal.
Nisaméline Trouette-Perret.	Tégeol.
Nitium Buisson.	Thigéol Roche.
Nutrobiase.	Thymol Doré.
Ouatapiasme.	Trophène.
Oxygénase.	Ulcéobande.
Paralactine Byla.	Ulcéoplaque.
Peptalmine.	Verrulyse.
Peptonal.	Vulcase.

IX. — GYNÉCOLOGIE - OBSTÉTRIQUE

Agomensine Giba.	Androstine Giba.
Algocratine.	Anexol.
Ampoules de Sécacornine Roche.	Aniodol.
Ampoules de Spasmalgine Roche.	Apioline Chapoteaut.
	Baume Delacour.
	Benzylol.

Boricine Meissonnier.	Leucagine.
Boues radio-actives Emania.	Ménosédine.
Capsules Joret et Homolle.	Ménovarine.
Chémimine Longuet.	Mésiforme.
Clonazone Daufresne.	Métritols.
Colloïdols du Dr Riquoir.	Mictasol.
Créosoforme Lambiotte.	Néol.
Cupressus Dausse.	Néolides.
Dioséine Prunier.	Néothorium Millot.
Ektogan Bocquillon.	Neurovarol Douetteau.
Entéro-antigènes.	Oléthyle Benzyle.
Eranol.	Ovules Chaumel.
Eugynol.	Ovules Ivula Pearson.
Evine.	Ovules Roche.
Félargent.	Oxydothyridine Paris.
Féarsényl Gautier.	Oxydovarine Paris.
Fer Bravais.	Panbiline.
Férovarine Vitalis.	Panlax Gmet.
Floréase.	Pilules de Blancard.
Gobérol.	Pilules héléniennes Naud.
Glycocarpine.	Pituitobine Byla.
Gouttes antispasmodiques Dausse.	Poudre Gynule.
Gouttes de Séru.	Rectagine.
Gouttes Fluxines.	Réthargine.
Grassyl.	Rhodazil.
Gynergène Sandoz.	Salubrine Phénix.
Gynopausine.	Sanoformine.
Gynocalcion.	Sanoram.
Hamamelis Grandval.	Savon Pérusol.
Hémagène Tailleur.	Sécacornine Roche.
Hémodrome.	Sédol.
Hémoluol.	Sirop de Blancard.
Hémopausine.	Sistomensine Ciba.
Hémypnal.	Sernyal.
Holovarine.	Spasmalgine Roche.
Hormovarine Byla.	Spyrolides.
Hydrallin.	Suppo-Gynals.
Hypochlorine.	Synthol.
Indhaméline Lejeune pluriglandulaire.	Tablettes Zéva.
Ixogynes.	Tampol Roche.
Kerlactine.	Thigénol Roche.
Lachésine.	Thymol Doré.
Laurérol médicinal.	Tot Hamelis.
	Veinolluine.
	Veinosine.

X. — HÉMOSTATIQUES

Acésine Guillaumin.	Arhémapectine Gallier.
Amponles de Sécacornine Roche.	Boricine Meissonnier.
Anthéma.	Chloro-Calcion.
	Citrase.

Olsémine Longuet.
Colloïxols.
Gouttes fluxines.
Gynergène Sandoz.
Hémogénol Dausse.
Hémoluol.

Hémostyl du D^r Roussel.
Kerfol.
Sécacornine Roche.
Strop phéniqué Vial.
Spectrol.

XI. — MALADIES INFECTIEUSES ET PARASITAIRES

Antodol.
Antalgol Dalloz.
Antigrippine Midy.
Antiphlogistine.
Arsylène Roche.
Banikol.
Bismuth Desleaux.
Cachets Kapytan.
Capillairal.
Carbiodine.
Carbonate de bismuth.
Céphémétine.
Cervol.
Chénanthol.
Chloramine Freyssinge.
Collobiase d'or.
Colloïdes Amicros.
Colloïxols du D^r Riquoir.
Cryogénine Lumière.
Di-nroïdine.
Élixir Duero.
EntéroseptylClérambourg.
Entérozone.
Eranol.
Eucalyptine Le Brun.
Fer Bravais.
Fericodile.
Ferrocodile.
Gambéol.
Gluféokina.
Grippol.
Hypodermozone.
Iodaseptine Cortial.
Iode organique Boissy.
Iodométine.
Kerlactine.
Kola granulée Astier.
Lantol.
Laxia Dandéchi.
Libérine.
Mésoborium Bulsson.
Mycolysine.
Néo-arsycodyle.

Névoral Rafey.
Névralgol Brossard.
Névrosol.
Nopirine Vicario.
Nucléatol Robin.
Orargol Amicros.
Panbilline.
Panfébrine.
Pérasiodol.
Phosote Lambiotte.
Physiosthéine.
Phytinate de quinine Ciba.
Protéodyne.
Quinarsol fébrifuge.
Quinase.
Quinéine.
Quinoforme Lacroix.
Quinoidine.
Septicémie Cortial.
Soluprotine Roche.
Solution Bardet.
Staphylase.
Staphylo-coccine Fraquet.
Stovarsol.
Strychnal Longuet.
Sulfuryl Monal.
Suppositoires Corbière.
Tablettes Perroud.
Tœnifuge Bardet.
Tœnifuge français du
D^r Duhourcau.
Tœnifuge Kirn.
Thésine Dubat.
Théosalvose.
Thiosyl.
Tri-iodo-Erocé.
Urisanine.
Uroformine Gôbey.
Urométine Lambiotte.
Urosan Dufayard.
Vaccin anti-grippal du
professeur Minet.
Véralgine.

XII. — OPHTALMOLOGIE

Aniodol.	Glycocarpine.
Boricine Meissonnier.	Ophthalmine.
Butteline.	Silicyl.
Collobiase de soufre.	Thigénol Roche.
Félargent.	Tubes du D ^r Guiraud.
Génostrychnine.	Tubes Dulcis.

XIII. — OPTHÉRAPIE - VACCINOTHÉRAPIE - PRODUITS DIVERS

Afatyl.	Opthérapie Choay.
Anthraxone.	Opthérapie Fournier.
Antivirus.	Opthérapie Moncour.
Arsenicaux Bouty.	Opozones Lumière.
Bilivaccin.	Ostéo-Hépatine.
Billaud (produits).	Panbilline.
Blennosine.	Pancrépatine Laleuf.
Boléase Monal.	Panfibrine.
Cholergine.	Phylactone Byla.
Colloïdine Laleuf.	Produits Gmet.
Complexes colloïdaux du D ^r Riquoir.	Propidon.
Dragées Elkin.	Recto-Panbilline.
Energétènes Byla.	Rhéantine Lumière.
Entéro-vaccin Lumière.	Salvénaze du D ^r Duhourcau.
Eutensyl Grémy.	Sphérulines synergétiques Moncour.
Gastricine du D ^r Duhourcau.	Taburof Monal.
Globules Romon.	Tébéphaguine Fornet.
Granions de Fouard.	Tisanes Dausse.
Grippol.	Vaccin anti-asthmatique du professeur Minet.
Hépaté Byl.	Vaccin anti-grippal du professeur Minet.
Holovarine.	Vaccin anti-pneumonique du professeur Minet.
Hormobilline.	Vaccin de Weill et Dufourt.
Hormolaxine.	Vaccinothérapie atoxique Cépède.
Immunizols Grémy.	Vaccins atoxiques stabilisés.
Iodothyroïdine Catillon.	Vaccins bactériens I. O. D.
Kerlactine.	Vaccins Bruschetti.
Lipoides Iscovesco.	Vaccins Creuzé.
Lipo-vaccins.	Vaccins « Sténé ».
Neoplalysines du D ^r Riquoir.	Vaclydun.
Néo-Sphérulines Moncour.	
Oponuclyl.	
Oposynergines.	
Opthérapie associée.	
Opthérapie Bouty.	
Opthérapie Byla.	

XIV. — OTO-RHINO-LARYNGOLOGIE

Acodros.	Inolène.
Adrénoléine inhalant.	Inhalateur Excelsior.
Ampoules de spasmalgine Roche.	Kidoline.
Anexol.	Kinectine.
Aniodol.	Kipsol.
Avanazol Couturier.	Kydalose.
Arhine Lambiotte.	Mésiforme.
Boules Quies.	Mucosodine.
Boricine Meissonnier.	Nazophyl Darva.
Bulgarine Thépenier.	Néol.
Butelline.	Néopancarpine.
Cibalgine.	Orargol Amicros.
Clonazone Daufresne.	Péribore.
Cocaine Midy.	Pulvéol.
Collobiase de soufre.	Scuroforme.
Dragées Bengué au menthol.	Septicémine Cortial.
Edistol.	Silicyl.
Ercérhinol.	Sirop Guilliermond.
Eucalinal.	Sirop minéral sulfureux Crosnier.
Euphon.	Spasmalgine Roche.
Freinix.	Staphylococcine Fraquet.
Galform Lambiotte.	Sulfinal.
Glottyl.	Sulfoidol Robin.
Glycocarpine.	Sulfoléine Rozet.
Goménol.	Sulfureux Pouillet.
Gosiérine Dalloz.	Sulfuryl Monal.
Goudrinhal.	Suppositoires Corbière.
Granulé minéral-sulfureux Grosnier.	Tablettes oxyméthol Peiraudin.
Hypochlorine.	Thigénol Roche.
Inhalol.	Vaccin antigrippal du professeur Minet.
Inhalone.	Verticurine.
Inaloxyl.	Zaryl.

XV. — RECONSTITUANTS - RECALCIFIANTS - TONIQUES

Adral.	Arsycodyle.
Aiment Tinardon.	Arsylène Roche.
Ampoule Churchill.	Ascoléine Rivier.
Ampoules névrosé - niques Dausse.	Bain Carré.
Amylodastase Thépenier.	Beef Lavoix.
Antasthène.	Biocalcose Chevretin.
Antipl.	Biodynamine.
Arrhénuclène Bergerin.	Biogénol Demasles.
Arsénicaux Bouty.	Bionergy.
Arséniode Buriat.	Biophytol.
Arsénodixine.	Biotose Ciba.
	Blédine Jacquemaire.

Bouchon Bouteille Ema- nia.	Gélocalcine.
Boues radioactives Ema- nia.	Globugénol Chanal.
Cachets Roche de Thio- col.	Gloma.
Cacodylo-phosphate vital de Jacquemaire.	Glicérophosphate Dalloz.
Capsules de Morrhuine Puy.	Glicérophosphate Jacque- maire.
Carnine Lefranc.	Glicérophosphate Robin.
Céréalose.	Glycstone phosphatée Char- rière.
Cérosine Dehaussy.	Glyphosper.
Cérioma (produits).	Gouttes paldophiles.
Chlore-calcion.	Granulés Caremel.
Cholergine.	Granulé minéral sulfu- reux Crosnier.
Citrase.	Glycérophosphate Dalloz.
Colloides Amicros.	Héital.
Comprimés Roche de Thio- col.	Hémagénine Giraud.
Créosal Dubois.	Hémo-Cyto-Sérum Cor- bière.
Cytobiase.	Hémoxine Branchu.
Cytosérum Corbière.	Hémogénol Dausse.
Dialyl.	Hémoglobine Deschiens.
Diastogène Dehaussy.	Hémostyl du D ^r Roussel.
Doloma injectable.	Hipposarcine Roy.
Dragées Hecquet.	Histogénol.
Dragées névrossthéniques Yse.	Holos.
Élixir Duchamp.	Huiles cholestérinées Dausse.
Élixir Duero.	Hypodermozone.
Embryonine du D ^r Barré.	Hypophosphites Churchill.
Endocalcase.	Iodalose Galbrun.
Entérozone.	Iodarsenic Guiraud.
Eucalcium.	Jémalt Wander.
Eucytol.	Kola granulé Astier.
Eusthénol Roze.	Kolarsine.
Extrait de malt français Déjardin.	Lécithosine Robin.
Fer Bravais.	Liposplénine du D ^r Groc.
Fer Larcade.	Maltase Fanta.
Féroxal Buisson.	Malt pailleté Progil.
Ferricodile.	Malt Wander.
Ferrocodile.	Mangané.
Ferrophytine Ciba.	Mangané-phosphal Julien.
Fludlose.	Marinol.
Fludyl.	Maté Douglas.
Fondant iodotannique Dausse.	Mésothorium Buisson.
Fondant de cola Dausse.	Métharfer Bouty.
Fondant mangano-fer- reux Dausse.	Métharsol Bouty.
Portossan Ciba.	Morrhualène Gautier.
Postoxyl Carron.	Morrhuéfine Jungken.
Eusthénol Roze.	Morrhulol.
Gaurol.	Morrhuxine.
	Musculosine Byla.
	Néo-Arsycodile.
	Néo-Calciline.
	Néo-Rhomnol.

Nergine Heudebert.	Quina Baron.
Nervocithine Tissot.	Quinarsol antianémique.
Neuroplasma Fort.	Quinéine.
Neuroplasma Massif.	Quinoïdine.
Neuroplasmine Fort.	Quotidien (Le).
Neurosine Prunier.	Réalphène.
Neutrophol Byla.	Rhomnol.
Névrosthénine Freyssinge.	Salins-du-Jura.
Novoplasmine.	Sanas.
Nucléarsitol Robin.	Sanguil.
Nucléatol Robin.	Santhéose.
Nuchématose.	Sérosthényl Bouty.
Nutrobiase.	Sérum ferrugineux Fraisse.
Œnophos.	Sérum névrosthénique
Opocalcium.	Fraisse.
Oponucyl.	Sirop aux Hypophosphites
Oposynergines.	Fellows.
Opotonine.	Sirop de Blancart.
Oriphol.	Sirop Guilliermond.
Ostéo-Hépatine.	Sirop minéral sulfureux
Ostéline.	Crosnier.
Ovo-Lécithine Billon.	Sirop Reinwillier.
Ovomalline.	Sirop Roche au Thiocol.
Ozobiase.	Sirop Tinardon.
Pangaduine.	Somalgine.
Panglandine.	Solution Bardet.
Panhémol.	Spectrol.
Parathyrocalcine Mont-	Sténergine.
cour.	Strycnapal Longuet.
Pepto-Fer du Dr Jallet.	Syléase Grysa.
Peptonate de fer Robin.	Synergyl Vadam.
Peptone Vassal.	Synthol.
Persodine Lumière.	Taburol Monal.
Phagolysine.	Thiocol Roche.
Phosoforme.	Tonikéine Chevretin.
Phosol Quinet.	Tonudol.
Phospharsol.	Total Tonic.
Phospharsyl.	Tricalcine.
Phosphate Pinard.	Triféryl.
Phosphate Vital de Jac-	Uvé.
quémaire.	Vanadarsine Guillaumin.
Phosphatine Falières.	Vanadine Chevrier.
Phospho-Fluor Beynet.	Vanucléol.
Phosphogénase.	Vin de Baudon.
Phosphopinal Juin.	Vin de Bugeaud.
Phostaniol.	Vin de Lavoix (voir Beef
Phosthénine.	Lavoix).
Phyllessan.	Viosten.
Phytine Ciba.	Vioxyl.
Pilules de Blancart.	Vitamina.
Pilules Gyp.	Vitamine Rogier.
Plurion Coufarieux.	Zohol.
Polyminéral Fort.	Zomo-Musculosine Byla.
Prosthénase Galbrun.	
Quassia-Kina Rabot.	

XVI. — STOMATOLOGIE

Boricine Meissonnier.	Pulvéol.
Butelline.	Sanogyl.
Carbonal magnésien.	Sanoram.
Gosiérine Dalloz.	Sirop Teyssède.
Inolène.	Scuroforme.
Mésoforme.	Stovarsol.
Névoral Rafey.	Synthol.
Névrosol.	Tablette oxymenthol Per-
Parathyrocalcine Moncour.	raudin.

XVII. — SYPHILIS

Acétylarsan.	Lipogyre Ciba.
Algatan.	Lipiodine Ciba.
Anusol.	Musculargyre.
Arquéritol Lesure.	Muthanol.
Banikol.	Néoby-Hg Trouette-Per-
Benzo Bismuth Millot.	ret.
Biodermyl Monal.	Néo Mésarca Roche.
Bismhydral.	Néo-Riodine.
Bismuthion Couturieux.	Néo-Tréparsénan.
Bismuthoidol Robin.	Novargyre.
Carbiodine.	Novarsénobenzol.
Colloïdase de sulfhydrar-	Oliolase Corbière.
gyre.	Piñules de Blancard.
Chralnés.	Piñules d'Hermal Breton-
Curiodé.	neau.
Elixir Déret.	Piñules Lémery.
Elixir Spes.	Piñules Philippe.
Enésol.	Préventyl.
Éranol.	Quinby.
Érythrolués.	Riodine.
Galyl.	Salvatyl.
Gambéol.	Scléramine Dausse.
Globules Fumouze.	Sirop de Blancard.
Granules minéral sulfu-	Sirop minéral sulfureux
reux Crosnier.	Crosnier.
Hectargyre.	Stovarsol.
Hectine.	Sulfoidol Robin.
Hulle grise Kicé.	Sulfo Mésarca Roche.
Ioda.	Sulfo-Tréparsénan.
Iodalose Galbrun.	Sulfury Monal.
Iode organique Boissy.	Supparyres du D ^r Fau-
Iodo bismuthate de qui-	cher.
nine Fraisse.	Suppositoires Corbière.
Iodo-bismuth Ercé.	Tréparsénan.
Iodogénol Pépin.	Tréparsol.
Iodone Robin.	Trépol.
Iodurase.	Trépoquinol.
Iodure Philippe.	Uroiodine.
Kolarsine.	Veinargyre.

XVIII. — SYSTÈME NERVEUX

Alepsal Génévrier.	Flixir Duchamp.
Algochratine.	Erbamil.
Allocaine Lumière.	Euphylose.
Allonal Roche.	Euronal.
Ampoules Boissy.	Eusomnine Bellères.
Ampoules Churchill.	Fer ovarine Vitalis.
Ampoules de Pantopon Roche.	Flucodyle.
Ampoules de Spasmalgine Roche.	Fondant de cola Dausse.
Ampoules névrossthéniques Dausse.	Fosfoxyll Carron.
Anestile Bengué.	Freinix.
Antasthène.	Fusthénol Roze.
Anti-épileptique de Liège.	Gardenal.
Arrhénuciène Bergevin.	Geisémium Dausse.
Arsylène Roche.	Généserine.
Azotyl.	Genyoscyamine.
Bain Carré.	Génoscopolamine.
Ballotyl.	Génostrychine.
Béatol.	Glycérophosphate Dalloz.
Belladéal Sandoz.	Glycérophosphates Jacquemaire.
Belladone Dausse.	Glycocarpine.
Bellafoline Dalloz.	Glykolaine Robin.
Biocalcose Chevreton.	Glyphospher.
Biodynamine.	Gouttes arsénosthéniques Dausse.
Biogénol Demasles.	Gouttes phosphosthéniques Dausse.
Bionergyll.	Granulé Caresmel.
Biophytol.	Grassyl.
Borosodine Lumière.	Héltal.
Boues radio-actives Emania.	Hémofixine Branchu.
Bouchon Bouteille Emania.	Hémoluol.
Broméine Montagu.	Hémypnal.
Bromiase.	Histogénol.
Bromogénol Pépin.	Hypophosphites Churchill.
Bromone Robin.	Intrait de Valériane Dausse.
Bromovose.	Iodaselle Delamarre.
Chloral bromuré Dubois.	Ixiun.
Chloroforme anesthésique Lambiotte.	Lécithosine Robin.
Colarsé.	Libérine.
Comitifol.	Lipocérébrine Chevreton.
Comprimés Kléos.	Mangano-Phosphal Julien.
Cytosérum Corbière.	Marinol.
Dialacétine Ciba.	Mitigans Roxclanc.
Dial Ciba.	Musculosine Byla.
Didial Ciba.	Kola granulée Astier.
Dotoma injectable.	Kolarsine.
Dragées du D ^r Gélinau.	Maté Douglas.
Dragées Hecquet.	Narcotile Bengué.
Dragées névrossthéniques Yse.	Néo Rhomnel.
	Nervocithine.

Neurénér.	Siroc aux Hypophosphites
Neuréol.	Fellows.
Neurinase.	Siroc du D ^r Gélneau.
Neurobore.	Siroc Reinwillier.
Neuroplasma Fort.	Siroc Teyssède.
Neuroplasmine Fort.	Solution Laroyenne.
Neurosine Prunier.	Somnifène Roche.
Neurotrophol Byla.	Sonéryl.
Névralgol Brossard.	Spasmalgine Roche.
Névrosthémine Freyssinge.	Spasmine Roche.
Nopirine Vicario.	Sténergine.
Novobrol.	Stovaine.
Oaophos.	Strychnal Longuet.
Opochol.	Strychnarsitol Robic.
Oponucyl.	Sulfoidol Robin.
Oripal.	Syncale.
Ovolecithine Billon.	Synthol.
Panglandine.	Taburof Monal.
Pantopon Roche.	Tartrate Borico-potassi-
Passiflorine.	que Pachant.
Pavéron Dausse.	Tonkéine Chevreton.
Pepto-Kola Robin.	Total Tonic.
Phesol Quimet.	Tribromure Gigon.
Phosphate vital de Jacqu-	Triféryl.
maire.	Valbornine Rogier.
Phosphobrom.	Valéral Puy.
Phospho-fluor Becquet.	Valériane Byla.
Phosphogénase.	Valérianate Grignon.
Phosphopinal Juin.	Valérianate Pielot.
Phosthénine.	Valériane Pachant.
Phylossan.	Valérianose Gigon.
Phytine Ciba.	Valérobromine Legrand.
Pyréthane.	Valéro-menthol.
Rhomnol.	Valéronal.
Rutonal.	Vanadarsine Guillaumin.
Sédatose.	Vanadine Chevrier.
Sédobrol Roche.	Vériane Buriat.
Sédol.	Véronidia Buisson.
Sédoneurol Dehaussy.	Vloxyl.
Sédosine.	Viscosérum.
Sérum névrosthémiqne	Vitamina.
Fraissé.	Zohol.
	Zomo-musculosine Byla.

XIX. — TUBERCULOSE

Adral.	Angliolympe du D ^r Rous.
Algatán.	Aniodol.
Aloysine.	Antiphil.
Ampoules Churchill.	Antiphyméque Vadam.
Ampoules de Spashtalgine	Arsénicaux Bâuty.
Roche.	Arsénolite Buriat.
Amylodiastase Thépenier.	Arsylène Roche.

Ascoléine Rivier.	Glycétone phosphatée Char-
Bakolyse.	rière.
Balsamol Lescène.	Goménol.
Banikol.	Gouttes cholestérimées
Beef Lavoix.	Dausse.
Biocalcose Chevretin.	Gouttes lyoniennes de
Bionergy.	Trouette-Perret.
Biophytol.	Gouttes paidophiles.
Cachets Roche de Thioeol.	Gouttes phospho-calci-
Capsules Dartois.	ques.
Capsules de Morrhuine	Gouttes scandinaves.
Puy.	Granulé Caremel.
Carboiodine.	Granulé pulmonaire Giry.
Carnine Lefranc.	Hélical.
Céréossine Dehaussy.	Hémofixine Branchu.
Chloro-calcion.	Hémoglobine Deschiens.
Cholergine.	Hémostyl du D ^r Roussel.
Cineyl Grysa.	Hipposarcine Roy.
Cisémine Longuet.	Histogénol.
Codiforme.	Holos.
Colloïdogénine du D ^r Bayl.	Ioda.
Colloïxols du D ^r Riquoir.	Iodarsenic Gujrand.
Comprimés Roche de Thio-	Iodaseptine Cortial.
col.	Ipeca-Digitale Dausse.
Crésol Dubois.	Lécithosine Robin.
Cupressus Dausse.	Lipospénnie du D ^r Groc.
Curiod.	Malt Wander.
Cytobiase.	Marinol.
Cyto-Sérum Corbière.	Moréthyl Dausse.
Dicaliod.	Morrhulène Gautier.
Dioradin.	Morrhétine Jungken.
Doloma injectable.	Morrhulol.
Dragées pulmonaires Gay.	Morrhuxine.
Elixir Duchamp.	Musculosine Byla.
Elixir thiogalacolé Arque-	Narçyl Grémy.
vaux.	Néocalciline.
Embryonine du D ^r Barré.	Neuroplasma Fort.
Endocalcase.	Neuroplasma Massif.
Eniode Lefèvre.	Neuroplasmine Fort.
Eranol.	Novoplasmine.
Eucalcium.	Nucléarsitol Robin.
Eucalyptine Le Bran.	Nuclématose.
Eucytol.	Oliolase Corbière.
Féroxal Buisson.	Panbilline.
Ferrophytine Ciba.	Pangaduine.
Fludiose.	Panhémol.
Fludyle.	Parathyrocalcine Mont-
Fortossan Ciba.	cour.
Fosfoxyll Carron.	Paratoxine.
Fusthénol Roze.	Pélospanines.
Gaiarsol Bouty.	Pepto-Fer du D ^r Jaillot.
Gélocalcine.	Péraziodol.
Génatropine.	Perles taphosote Lam-
Globugénol Chanal.	biotte.
Gloma.	Persodine Lumière.

Phagolysine.	Somaléine.
Phospharsyl.	Spasmalgine Roche.
Phosphate Pinard.	Spectrol.
Phosphate vital de Jacquemaire.	Strychnal Longuet.
Phospho-fluor Beynel.	Sulfoléine Rozet.
Phospho-gatacol Mary.	Sylcase Grypsa.
Phosphopinal Juin.	Tablettes oxymenthol Perrodin.
Phosol Quinet.	Tébéphaguine Fernet.
Phosote Lambiotte.	Thalassotonine Vadam.
Phostaniol.	Thiocol Roche.
Phytine Ciba.	Tonikéline Chevreton.
Pneumocratol.	Total Tonic.
Polyminéral Fort.	Tricalcine.
Quina Baron.	Triradol.
RézyL.	Tubérol.
Rhizotanin Chapotot.	Uroiodine.
Sanas.	Uvé.
Scléramine Dausse.	Vanadarsine Guillaumin.
Sérum ferrugineux de Fraisse.	Vanadine Chevrier.
Sirop Guilliermond.	Vanucléol.
Sirop Lanchat.	Vin de Baudon.
Sirop phéniqué Vial.	Vin de Lavoix (voir beef Lavoix).
Sirop Reinwiller.	Viosten.
Sirop Roche au Thiocol.	Vioxyl.
Solution Pautauberge.	Zimbyl.
Soluprotine Roche.	Zomo-musculosine Byla.

XX. — TUMEURS - CANCER

Aniodol.	Néopialysines du D ^r Riquoir.
Backérine.	Enophos.
Carbonal princeps.	Patholysine.
Chéloidine.	Plurion Couturieux.
Clisémine Longuet.	Pyréthane.
Diachusine.	Radiolysine.
Doloma.	Sédol.
Doloma injectable.	Séliénol.
Ixiun.	Verrulyse.
Mésothorium Buisson	
Néolyses.	

DICTIONNAIRE
DE SPÉCIALITÉS
PHARMACEUTIQUES

ROSSINI GULLAUMIN

ACÉTYLARSAN

(Oxyacétylaminophénylarsinate) de diéthylamine.

Traitement intensif de la Syphilis
par voies sous-cutanée ou Intra-musculaire

Activité thérapeutique sensiblement égale
à celle des arsénobenzènes.

Injections véritablement indolores.

Extrême facilité d'emploi.

Très faible toxicité.

ACÉTYLARSAN POUR ADULTES

Solution à 23,6 %. — 1 cc. = 5 cgr. d'Arsenic.

Ampoules de 3 cc.

ACÉTYLARSAN INFANTILE

Solution à 9,4 %. — 1 cc. = 2 cgr. d'Arsenic.

Ampoules de 2 cc.

Bottes de 10 ampoules.

Labor. des Produits "USINES DU RHONE"

24, rue Jean-Goujon — PARIS (VIII^e)

ACODROS

Composition. — Préparation à base
d'aconitine stabilisée, XX gouttes con-
tiennent 1/10^e de milligramme d'Alca-
loïde.

Action thérapeutique. — Décongestif,
sédatif, analgésique, diaphorétique.

Indications. — Grippe, coryza, inflam-
mations et infections de l'appareil respi-
ratoire.

Mode d'emploi. — *Adultes* : XV à
XX gouttes 2 à 3 fois par jour dans un
liquide quelconque.

Enfants (au-dessus de 5 ans) : 2 gouttes
par année d'âge.

Laboratoires BOUVELOT

62, rue d'Antibes, Cannes (A.-M.).

ADRAL

Constitution. — Poudre d'Algues sélectionnées, stabilisées, et privées de leurs sels minéraux.

Principes actifs. — 1° *Iode combiné organique* : modificateur le plus puissant de l'assimilation générale.

2° *Éléments organiques de choix* : Protéines, Graisses, Hydrates de Carbone.

Indications. — *Suraliment spécifique* pour bacillaires, convalescents et amaigris.

Avantages. — *Augmentation rapide du poids* des malades.

Formes. — *Cachets pour Adultes* : 2 à 5 par jour.

Granulé pour Enfants : 2 cuillerées à café par jour.

Laboratoires ROBERT et CARRIÈRE

37, Rue de Bourgogne — PARIS

ADREMINE

Action. — L'ADREMINE possède une action :

1° Sur la pression sanguine ;

2° Sur le cœur ;

3° Sur les fibres musculaires lisses et plus électivement sur celles des petits vaisseaux ;

4° Sur la nutrition.

Posologie :

Per os 0 gouttes à dose fractionnées (toutes les heures, par exemple).

Injections sous-cutanées, 1 à 10 mmgr. par séries d'injections dans les 24 heures.

Pharmacie du D^r MIALHE

8, rue Favart — PARIS

ADRÉNALINE

" Usines du Rhône "

Scurénaline

Adrénaline synthétique lévogyre Codex chimiquement pure "Usines du Rhône" en solution stable au millième.

Flacons de 10 et 30 cc.

Boîtes de 5 ampoules de 1 cc.

Laboratoire des Produits**" USINES DU RHONE "**

21, Rue Jean-Goujon

PARIS (VIII^e)**ADRÉNOLÉINE****INHALANT**

Forme pharmaceutique et composition. — Huile adré-nalinc au millième, avec addition de chloréto-ne, orthoforme et essences antiseptiques.

Propriétés. — Produit employé en otho-rhino-laryngolo-gie: vaso-constricteur, sédatif, antiseptique, désodori-sant.

Avantages. — Tandis que l'adrénaline en solution aqueuse a une action *pa-sagère*, l'adrénaline en solu-tion *huileuse* étant absorbée plus lentement, sa *durée* d'action est considérablement *augmentée*, le pouvoir vaso-constricteur étant aussi *élevé*.

Indications thérapeutiques. — Sinusite, hémorragie-nasale, coryza spasmodique, rhume des foins, catarrhe nasal. Troubles respiratoires et coryza de l'enfance adénoïdites aiguës.

L'adrénoléine ne présente aucune contre-indication.

Mode d'emploi. — En instillations (III à V gouttes dans chaque narine) 2 à 3 fois par jour, et en pulvérisations nasales avec un appareil à huile non métallique.

Prescription. — Un flacon Adrénoleine Falvy.

Les Laboratoires A. FALVY

Licencié ès-science

Ex-interne, Lauréat de hôpitaux de Paris.

40, rue des Acacias, Paris (XVII^e)

ADRÉPATINE

POMMADE — SUPPOSITOIRES

Association puriglandulaire

Composition. — *Extraits d'Organes* : Foie. Surrénale, Thyroïde. Hypophyse, Prostate.

Extraits Végétaux : Marron d'Inde frais stabilisé. Cupressus, Hamamélis.

Excipient Antiseptique et Calmant.

Propriétés et Indications thérap. — *L'Adrèpatine* est

une préparation pharmaceutique qui :

1^o Par les extraits polyglandulaires englobés ;

2^o Par les propriétés hypertensives de certains de ses composants ;

3^o Par son action vaso-constrictive locale ;

4^o Par son excipient à la fois anesthésique et antiseptique

est destinée à combattre non seulement l'expression anatomique et les complications de l'affection primitive, mais encore à remédier aux troubles organiques et fonctionnels qui président à la formation des hémorroïdes.

Son emploi est tout spécialement indiqué dans le traitement des *Hémorroïdes internes et externes, des Rectites et Prostatites, du Prurit anal, des Fistules.*

Mode d'emploi. — De 1 à 3 suppositoires (ou applications de pommade) par 24 heures. Le tube de Pommade est muni d'une canule rectale.

Laboratoires LALEUF

20, rue du Laos — PARIS (XV^e)

AÉROPHAGYL

Boîte de 45 comprimés.

Indications. — Spécifique de l'*Aérophagie* et de ses conséquences : troubles cardiaques, nerveux et pulmonaires.

Posologie. — 1 comprimé délayé dans un demi-verre d'eau, au milieu des repas. En cas de crise 2 comprimés à la fois. Enfants 1/2 doses.

Composition. — Combinaison complexe constituée par l'association à une faible dose d'uroformine du citrate de sodium et des ions Br. et Ca.

Échantillons.

Pharmacie RATIONNELLE

20, faubourg Poissonnière, Paris.

ÆTHONE

*Antispasmodique, sédatif de la Coqueluche
et de la Toux.*

Doses. — Pour les enfants, administrer :

5 à 6 fois
par jour

}	de 1 mois à 1 an : Une goutte par mois d'âge
	de 1 à 2 ans : 12 à 20 gouttes.
	de 2 à 5 ans : 20 à 25 gouttes.
	de 5 à 10 ans : 25 à 30 gouttes.
	de 10 à 15 ans : 30 à 35 gouttes.
	et plus s'il est nécessaire.

2* Pour les adultes, administrer : 5 à 6 fois par jour : 50 à 60 gouttes dans une quantité suffisante d'eau sucrée ou de sirop de tolu additionné d'eau. La dose totale pour les adultes peut être portée à 400 gouttes par 24 heures, s'il est nécessaire. L'Æthone doit être administré 1/2 heure avant, ou 2 heures après le repas.

FALCOZ et C^{ie}.

9, rue Boissonade — PARIS

ÆTHONE

Indications. — Épilepsie, tétanos, convulsions, etc.

Composition. —

Pharmacologie. —

Conditions.

Pharmacie RATIONNELLE

20, rue de Valenciennes, Paris

AGOGCHOLINE

Le plus puissant cholagogue connu.

Forme.

Granulé soluble agréablement aromatisé.

Composition.

Sulfate de magnésium desséché,
Peptone sèche de Witte.

Propriétés thérapeutiques.

Excite la sécrétion et l'excrétion biliaires.
Réalise le drainage des voies biliaires *per os*, et le rend facile en clientèle.

Indications.

Congestion du foie et de la vésicule biliaire,
Lithiase biliaire,
Ictère et Cholémie,
Cholécystites chroniques.

Certains troubles digestifs	{	Gastropathies réflexes, Inappétence, Nausées, Constipation.	}	d'origine hépato-biliaire.
Certains troubles généraux	{	Céphalée, Migraines, Asthénie, Vertiges, Urticaire et Prurit, Certaines dermatoses.	}	

Contre-Indications. (Temporaires.)

Cholécystites aiguës
Diarrhées aiguës.

Posologie.

Une à trois cuillerées à café dans un demi verre d'eau tiède le matin à jeun une demi heure avant le petit déjeuner. Faire coucher ensuite le malade un quart d'heure sur le côté droit.

Commencer par les doses faibles surtout chez les malades présentant une grande sensibilité vésiculaire, les hépatiques diarrhéiques, les lithiasiques; et augmenter graduellement jusqu'à trois cuillerées à café.

Ce traitement devra être répété dix jours par mois.

Laboratoire P. ZIZINE

Docteur en Médecine, Docteur en Pharmacie,
Ex-interne en Pharmacie, Lauréat des Hôpitaux
Lauréat des Fac. de Méd. de Paris à Bordeaux

24 à 26, Rue de Fécamp — PARIS (XII^e)

AGOMENSINE CIBA

Substance protéidique extraite de l'ovaire, appartenant à la classe des hormones, soluble dans l'eau.

Action Physiologique. — Favorise le flux menstruel, accélère le développement des organes et l'apparition des caractères sexuels secondaires.

Indications :

- I. — Aménorrhée, flux menstruel trop peu abondant, règles trop espacées.
- II. — Maladies qui précèdent ou qui accompagnent l'installation de la menstruation.
- III. — Troubles de la ménopause, naturelle ou chirurgicale.
- IV. — Douleurs viscérales et malaises généraux liés à un flux peu abondant.

Comprimés — Ampoules

Doses. — 3 à 9 comprimés par 24 heures, 1 ou 2 ampoules.

Le flacon de 20 comprimés : 10 francs.

La boîte de 4 ampoules : 13 francs.

(Voir *Sistomensine*)

Laboratoires CIBA, O. ROLLAND

1, place Morand — LYON

AIROL " ROCHE "

Combinaison basique de bismuth oxydés donnant, au contact des plaies, de l'iode à l'état naissant.

AIROL " Roche ", en poudre.

Prop. théér. — Antiseptique puissant, désinfectant, cicatrisant, kératoplastique, sans odeur, inaltérable à la lumière ; toxicité moindre que celle de l'iodoforme (dont l'*Airol " Roche "* est le seul succédané pratique).

Indic. théér. — Toutes celles de l'iodoforme. Bien spécifier la marque " Roche ".

Produits

F. HOFFMANN-LA ROCHE & C^{ie}

21, Place des Vosges — PARIS

ALBUPLAST VIGIER**Composition.**

Sparadrap adhésif caoutchouté à l'oxyde de zinc.

Avantages.

Suppression des bandes de pansement. — Préparé avec des substances adhésives de première qualité. — Ne se décolle jamais. — Supporté par des épidermes des plus délicats. — Se conserve indéfiniment.

Indications.

Contention des pansements. — Traitement des dermatoses (urticairé, érythème polymorphe, ichtyose, furonculose).

Laboratoires VIGIER

9, rue de la Gare, Levallois-Perret.

ALEPSAL GENEVRIER

Spécifique de l'Epilepsie, des Insomnies, des Convulsions (Communication à la Société Médico-Psychologique de Paris).

Chaque comprimé renferme 0,10 de Phényléthylmalonylurée très pure associée à la Belladone stabilisée et à la Triméthylxanthine.

Posologie. — 2 comprimés par jour, absorbés purs ou dans une boisson chaude; le premier le matin au réveil, le deuxième le soir vers 5 heures. AUCUN RÉGIME SPÉCIAL.

• Avec l'ALEPSAL, les convulsions disparaissent sans observer de troubles psychiques; l'intelligence de l'ÉPILEPTIQUE s'éveille et son activité s'accroît normalement. • (D^r Ducoste, médecin chef des Asiles de la Seine).

Contre-indications. — Néant.

Prix : Le tube : 9 francs.

Laboratoire GENEVRIER

45, rue du Marché — NEUILLY-PARIS

ALGAROL BEAUCOURT

Composition. — Benzoïodhydrate de caféine, hyosciamus et lobelia inflata.

Forme. — Globules glutinisés, d'ingestion facile sans influence sur la paroi stomacale.

Indications. — Emphysème pulmonaire ; asthme catarrhal ; sclérose pulmonaire.

Posologie. — 3 globules matin et soir (6 par jour).

Produits BEAUCOURT

71, rue du Commerce, Paris (XV^e).

ALGATAN

Composition. — Hyposulfite-iodotannate de soude en milieu sulfocalcique fluoré. (Iode entièrement assimilable sans iouisme.)

Formes. — Cachets dosés à 1 gr.
Comprimés dosés à 0 gr. 50

Indications thérapeutiques. — *Tuberculose pulmonaire, intestinale et osseuse. Artério-sclérose. Emphysème. Asthme. Catharre bronchique. Affections cardio-vasculaires, Rachitisme, Tertiarisme. Déchéance physique.*

Dose et mode d'emploi.

Adultes : 2 à 6 cachets ou 4 à 12 comprimés par jour.
Enfants de 3 à 5 ans : 1/2 cachet ou 1 comprimé par jour.

Enfants de 5 à 10 ans : 1 cachet ou 2 comprimés par jour.

Enfants de 10 à 15 ans : 2 cachets ou 4 comprimés par jour (au moment des repas principaux).

Laboratoires de L'ANIODOL

40, rue Condorcet — PARIS

ALGOCRATINE

(Citrates de Phénylamidoxanthine)

Forme. — Cachets de 0 gr. 75.**Indic. thér.** — Migraines, névralgies, sciatiques. En général toute douleur d'origine nerveuse. Recommandée particulièrement dans les cas de *règles douloureuses*.**Posologie.** — Un cachet dès les premiers symptômes de douleurs, un autre une heure après si nécessaire. Trois cachets par 24 heures.

Littérature, Échantillons :

LANCOSME71. Av. Victor-Emmanuel-III — PARIS (VIII^e)**ALIBOURINE****Formes :**1^o **Pommade** en tube de 50 grammes environ.**Composition :**

Sulfates de zinc et de cuivre chimiquement purs, Camphre, Oxyde de zinc, Essence de Niaouli, Extrait d'Hamamélis et de Millepertuis, Lano-vaselline.

Indications :

Eczémas suintants, Impétigo Teigne, Plaies, Ulcères variqueux, Erysipèle.

2^o **Solution concentrée** : Flacon de 60 cc.**Composition :**

A base de sulfates de cuivre et de zinc purs, donne, diluée dans un litre d'eau, une solution se rapprochant d'une Eau d'Alibour un tiers et chimiquement pure. Ces deux préparations n'irritent jamais.

3^o **Comprimés** : Pour injections vaginales.4^o **Poudre** : Eczémas, Intertrigo, Toilette des bébés.**Laboratoires B. E. A.**Ch. BEHA, Pharmacien de 1^{re} Classe **BELFORT**

ALIMENT TINARDON

Nutrition — Recalcification — Reminéralisation

Forme. — En paquets dosés pour la préparation, soit au lait, soit à l'eau, d'un entremets agréable.**Composition :**

Carbonate de chaux.	0 30	Lactose.	2 30
Phosphate de chaux.	0 20	Caseïne purifiée.	0 50
Glycéroph. de chaux.	0 05	Arrow Root.	4 »
Magnésie calcinée.	0 05	Sucre.	12 »
Éléments céréalo-lé- gumineux.	5	Cacao vanillé.	8 50

par paquet

Posologie. — *Enfants* : 1/2 à 1 paquet par jour.*Adultes* : 1 à 2 — —**Indications.** — Dégénérescence infantile, Scrofule. Convalescence chez l'enfant et l'adulte.**Laboratoire OBERLIN****J. Tinardon**, Pharmacien de 1^{re} Classe,
de l'École Supérieure de Paris.

17, rue Cadet — PARIS

ALLOCAÏNE LUMIÈRE**Constitution.**

L'Allocaïne Lumière est un corps synthétique qui répond à la formule :

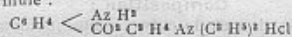
**Propriétés.**

- 1^o L'Allocaïne Lumière est sept fois moins toxique que la Cocaïne ;
- 2^o Son pouvoir anesthésique est égal à celui de la Cocaïne ;
- 3^o Mêmes emplois que la Cocaïne.

Formes.

Solution A à 1/20 ^o , pour anesthésie locale.	1 a. 25 cc.
Solution AA à 1 ^o /10 ^o , pour anesthésie locale.	3 a. 10 cc.
Solution B à 2 ^o /10 ^o , pour anesthésie régionale.	6 a. 2 cc.
Solution B à 2 ^o /10 ^o , pour anesthésie régionale.	50 a. 2 cc.
Solution BB à 2 ^o /10 ^o , pour art dentaire.	100 a. 1 cc.
Solution C à 5 ^o /10 ^o , pour rachianesthésie.	6 a. 3 cc.
Solution J à 10 ^o /10 ^o , pour badigeonnage usage externe et divers.	5 a. 2 cc.

**PRODUITS SPÉCIAUX
des LABORATOIRES A. LUMIÈRE**

M. SESTIER, Pharmacien

9, Cours de la Liberté, Lyon.

ALLONAL " ROCHE "

ANALGÉSIQUE RENFORCÉ

Action thérapeutique. — L'Allonal Roche est l'isopropylallylbarbiturate de diméthylamido-antipyrine. Il représente les propriétés calmantes bien connues de la diméthylamido-antipyrine augmentées des propriétés sédatives et hypnogènes de l'acide isopropylallylbarbiturique ($C^{10}H^{14}O^2Az^2$).

Indications thérapeutiques. — Douleurs, accès, névralgies empêchant le sommeil; insomnies légères ou tenaces associées à des phénomènes douloureux ou infectieux ou causées par le surmenage, la fatigue, la neurasthénie, agitation, excitation, délires, etc.

Avantages. — L'Allonal Roche ne contient ni opium, ni morphine, ni scopolamine, ni hyoscine, ni aucune substance du tableau B. Il peut être utilisé avec succès dans un grand nombre de cas où l'opium et la morphine sont indiqués. Il n'est pas toxique aux doses thérapeutiques qui peuvent être d'ailleurs largement dépassées; il ne donne pas lieu à des phénomènes d'accoutumance et il est toujours bien supporté; il calme la douleur, apaise l'excitation, donne un sommeil calme, physiologique, suivi d'un réveil normal; il n'a aucune action nocive ni sur le cœur, ni sur les reins, ni sur les poumons.

Comprimés.

Chaque flacon contient 12 comprimés. Chaque compr. = 0,16 isopropylallylbarbiturate de diméthylamido-antipyrine.

Doses et mode d'emploi. — 1 à 3 compr. p. 24 h. et plus selon les cas. Avaler les comprimés sans les croquer, av. un peu d'eau ou de tisane 1/2 h. av. ou 2 h. après les prises d'aliments.

Produits**F. HOFFMANN - LA ROCHE & C^{ie}**21, Place des Vosges — PARIS (III^e)

ALOYSINE

Pilules à base de suc d'ail

Sans saveur, sans odeur, ne communiquant à l'haleine aucune odeur alliée.

Indications. — Entérites, Hypertension artérielle, Tuberculose, Bronchites chroniques, Catarrhes, Gangrène pulmonaire, Urticaire.

Posologie. — 6 à 8 pilules par jour (dans le traitement de l'hypertension interrompre 48 heures tous les 2 jours).

Formade Aloysine. — Tuberculoses externes, Plaies suppurées, Dermatoses, etc.

Laboratoire GOUZÈNE

139, Rue de Paris,
à PANTIN (Seine)

ALUCOL WANDER

(Hydrate d'albumine colloïdal)

Réducteur d'HCl.

Traitement sédatif et curatif de l'hyperchlorhydric et de l'auto-intoxication intestinale.

1° Protection de la muqueuse stomacale par le mucilage colloïdal que forme l'ALUCOL, au contact du suc gastrique hyperacide.

2° Fixation par cette masse mucifagineuse des principes fermentescibles et entéro-toxines.

Formes. — Cachets, comprimés et paquets.

Les paquets (dose spéciale 3 gr., pour pansement gastrique et traitement des états aigus).

Doses. — Un à deux cachets ou comprimés une heure avant et une ou deux heures après chacun des principaux repas. Le contenu d'un paquet déposé dans un peu d'eau sucrée, le matin à jeun, une demi-heure avant le petit déjeuner et environ deux heures après le repas, midi et soir.

Le traitement peut être renforcé sans inconvénient suivant l'avis du médecin.

Établissements WANDER

58, rue de Charonne — PARIS (XI^e)

ALUNOZAL

(Salicylate basique d'Alumine U. R.)

L'ALUNOZAL libère, dans l'intestin seulement, l'alumine dont l'état gélatineux intensifie le pouvoir d'absorber les toxines et les propriétés astringentes. Ces effets sont heureusement complétés par l'action analgésique du salicylate alcalin formé.

ANTIDIARRHÉIQUE PUISSANT

(Diarrhées aiguës et chroniques. Diarrhées des tuberculeux. Diarrhées des nourrissons).

Tolérance stomacale parfaite. Toxicité nulle.
Présentation et mode d'emploi.

- 1° Comprimés à 0 gr. 50 (tubes de 20), 2 à 10 *pro die*.
- 2° Granulés à 25 %. Une faible cuillerée à café correspond à 1 comprimé.

Labor. des Produits "USINES DU RHONE"
21, rue Jean-Goujon -- PARIS (VIII^e)

AMIBIASINE

(Extrait de garcinia composé).

(Accepté par le Service de Santé).

Non toxique — Sans contre-indications.

Solution brune stabilisée, de saveur amère.

Action. — Antiparasitaire et bactéricide puissant. Calmant des douleurs abdominales, du ténésme. Antihémorragique et antidiarrhéique énergique. Agit sur l'amibe et ses kystes.

Indications. — Diarrhées de toutes natures et origines. — Dysentérie amibienne, bacillaire. — Entérites chroniques, muco-membraneuse, tuberculeuse. — Diarrhée infantile, cholériforme.

Dose :

Faeces aiguës : 6 à 12 cuill. à café « pro die » pendant 1 à 2 jours

Faeces chroniques : 3 à 6 — — — — — 4 à 5 jours

Diarrhée infantile. Formuler : Amibiasine B. B. ou :

Manne en larmes 5 gr.

Eau bouillie..... 20 gr.

Amibiasine..... 15 gr. (3 cuill. à café).

(Dose à donner dans la journée et répéter pend. 3 à 4 jours)

Remplacer le lait par l'eau bouillie ou eau de riz sucrée.

Littérature et échantillons

Laboratoires AMIBIASINE

53, rue de Miromesnil -- PARIS

AMIDAL

Amidon paraffiné — Ferments lactiques.

Forme. — Poudre, comprimés, cachets.

Indications. — Fermentations intestinales, constipation, entérite muco-membraneuse, selles fétides, diarrhées, dysenterie, entérites symptomatiques des maladies aiguës, choléra infantile, entérite tuberculeuse, putréfactions intestinales, source d'artério-sclérose, appendicite chronique.

Mode d'emploi. — Deux à trois cuillerées à soupe ou six à huit comprimés ou cachets par jour.

Laboratoire AMIDO

A. BEAUGONIN, pharmacien
4, place des Vosges — PARIS (IV^e)

AMINO-SEL BYLA

(en flacons-salières)

Composition. — Renferme des corps chimiquement définis, *extraits des féculents et des fruits* : glutamates et tartrates alcalins.

Propriétés. — *Condiment hautement sapide*, absolument inoffensif, de conservation indéfinie. Communique aux aliments *la véritable saveur* du SEL, en même temps que l'arôme de la viande.

Indications. — Tous régimes achlorurés et déchlorurés, albuminurie, affections circulatoires, hépatiques, néphrites aiguës, scarlatine, etc.

Mode d'emploi. — Saupoudrer les aliments avant de les consommer, au goût de chaque malade.

Les établissements BYLA

26, avenue de l'Observatoire, Paris.
R. C. Seine 71895.

AMPOULES BOISSY

pour INHALATIONS

AMPOULES BOISSY de NITRITE d'AMYLE

Indications. — *Angines de poitrine, Hémoptysies, Crises gastriques du Tabes, Syncopes, Mal de mer, Migraines, etc.*

AMPOULES BOISSY d'IODURE d'ÉTHYLE

Indications. — *Asthme, Emphysème, Coqueluche, Dyspnées de toute nature.***Mode d'emploi.** — Chaque ampoule est renfermée dans un étui en papier absorbant, qu'il ne faut pas retirer. Briser les deux pointes de l'ampoule en pliant l'étui vers les deux bouts, et respirer le liquide qui s'évapore, en plaçant l'étui dans le creux de la main.**Laboratoire BOISSY**

49, rue Hoche, COURBEVOIE, près Paris

AMPOULES CHURCHILL

à base d'Hypophosphites

Agents les plus actifs de la médication reconstituante par le Phosphore

Ampoules indolores de Poliol Churchill : 0,10 d'Hypophosphites composés dans la proportion des bases minérales de l'organisme, avec addition de Méthylarsinate de Strychnine : 1 mgr. — *Indiquées* dans la Neurasthénie et dans tous les cas exigeant un reconstituant énergique.**Ampoules indolores d'Irool Churchill,** à base d'Hypophosphite de fer : 0,002 dans 1 cc. — *Indiquées* dans Anémie, Chlorose, Aménorrhée, Dysménorrhée, Ictère hémolytique.**Ampoules indolores de Limol Churchill,** à base d'Hypophosphite de chaux : 0,10 dans 1 cc. — *Indiquées* dans Phosphaturie, Tuberculose, Asthénie, Diabète, Rachitisme, Dentition, Bronchites.**Ampoules indolores de Sorol Churchill,** à base d'Hypophosphite de soude : 0,10 dans 1 cc. — *Mêmes indications,* mais en cas d'Hypertension artérielle et d'âge avancé.

Et de tous autres Hypophosphites : Manganèse, Quinine, etc.

PRODUIT FRANÇAIS**Pharmacie SWANN**

12, rue Castiglione — PARIS

AMPOULES DE DIGALÈNE " ROCHE "

(Digitale injectable)

Tous les principes actifs de la macération de feuilles fraîches de digitale solubilisés et injectables.

1 cc. = 0,15 ctg. poudre de feuilles fraîches de digitale.

Dose moyenne. — 1 à 4 ampoules et plus par 24 heures.

Prop. thér. — Solubilité parfaite, dosage rigoureux. — Action très rapide, tolérance absolue, effets constants aux mêmes doses, pas d'accumulation (Voir Digalène " Roche ").

Injections. — Hypodermiques, *intra-veineuses*, intra-musculaires (indolores).

Produits F. HOFFMANN-LA ROCHE & C^{ie}

21, Place des Vosges — PARIS

AMPOULES NÉVROSTHÉNIQUES DAUSSE

Administration indolore de la Strychnine par voie sous-cutanée, en association avec divers reconstituants et tonifiants.

Indications. — Asthénie, neurasthénie, surmenage physique et intellectuel, dépression nerveuse, adynamie.

I. — Névrosthéniques simples.

La dose de strychnine est constante : 1, 2, 3, ou 4 milligr. par ampoule selon la demande. Le type en est la série suivante :

Série A	}	Cacodylate de soude 0 gr. 05 par cc.
		Strychnine (Sulfate) 1, 2, 3 ou 4, milligr. suivant la demande.

II. — Névrosthéniques progressives.

Administration de la strychnine à doses progressivement croissantes. Chaque série comprend 24 ampoules et renferme 16 dosages de strychnine allant de 1 à 10 milligr. Le type en est la formule suivante :

Série A	}	Cacodylate de soude 0 gr. 05 par cc.
		Sulfate de strychnine.

LABORATOIRES DAUSSE

4, rue Abrisot, Paris (IV^e).

AMPOULES DE PANTOPON " ROCHE "

(opium total injectable)

1 amp. de 1 cc. = 0,02 ctg. de Pantopon " Roche "

Doses et mode d'emploi. — Adultes: 1 à 3 amp. par 24 heures et plus. Enfants 1/4 à 1/2 amp. par année d'âge et par 24 heures.

Indic. théor. — Toutes celles de l'opium, de la morphine et de leurs dérivés.

Le PANTOPON " ROCHE " représente tous les alcaloïdes de l'opium sous forme de chlorhydrates solubles et injectables.

0,01 ctg. de Pantopon " Roche " =
= 0,50 ctg. de teinture d'opium,
= 0,025 mgr. d'extrait d'opium,
= 0,005 mgr. de morphine.

Boîtes de 3 6 et 12 Ampoules.

Produits F. HOFFMANN-LA ROCHE & C^{ie}

21, place des Vosges — PARIS

AMPOULES REIPAR

Composition. — Acide salicylique d'origine végétale et stabilisé par des procédés spéciaux.

Indications. — Tous les rhumatismes vrais, toutes les algies rhumatismales. Sciatiques.

Action. — Curative certaine, sédative très rapide.

Mode d'emploi. — En injections sous-cutanées, suivant les indications de la notice.

Echantillon gratuit à réception d'une simple carte de visite adressée au

Laboratoire du REIPAR

LUCQUY — (Ardennes)

AMPOULES DE SÉCACORNINE " ROCHE "

(Tous les principes actifs de l'ergot de seigle)
(Voir page spéciale Sécacornine " Roche "),

Indic. thér. — Hémorragies de toute nature, myocardites, congestion des poumons et de l'encéphale, atonie utérine avant, pendant et après les accouchements.

Doses et mode d'emploi. — 1 ampoule de 1 cc. de Sécacornine " Roche " agit comme 4 grammes de seigle ergoté.

Doses moyennes : 1/2 à 1 ampoule par jour.

Dose d'urgence : 2 ampoules et plus par 24 h.
(Voie hypodermique ou intramusculaire).

Produits F. HOFFMANN-LA ROCHE & C^{ie}
21, Place des Vosges — PARIS (III^e)

AMPOULES DE SPASMALGINE " ROCHE "

(Antispasmodique vrai)

Composition. — Chaque ampoule contient:
Un centigramme Pantopon " Roche "
Deux centigrammes Papavérine " Roche "
Un milligramme Atrinal " Roche "
(Voir page spéciale Spasmalgine " Roche ").

Indications thérapeutiques. — *Tous les tals spasmodiques* et notamment coliques hépatiques et néphrétiques, spasmes du larynx, de l'estomac, de l'intestin, coliques, sueurs, diarrhées des tuberculeux, oysménorrhée, angine de poitrine, hoquet épidémique, excitation ante et post-opératoire, accouchements difficiles, tous états d'hyperexcitabilité, etc.

Doses et mode d'emploi. — Dose moyenne : 1 à 2 ampoules par jour. Dose forte : 2 à 4 ampoules par jour (par voie hypodermique et intramusculaire).

Produits F. HOFFMANN-LA ROCHE & C^{ie}
21, place des Vosges — PARIS

AMPOULES DE THÉOBRYL " ROCHE "

Indications. — Toutes les fois que la Théobromine n'a rien donné, qu'il y a intolérance gastrique ou susceptibilité des malades ou chaque fois qu'il faut agir vite et imposer un traitement intensif.

Doses et mode d'emploi. — Chaque ampoule = 2 cc.
Dose moyenne utile : Adultes, 1/2 ampoule 2 à 4 fois par jour.

Enfants, 1/4 ou 1/2 dose.
Dose d'urgence. — Adultes, 3 à 4 amp. par j. en 1 ou 2 fois.
Enfants, 1 à 2 amp. par j. en 1 ou 2 fois.
(Par voie endoveineuse ou intramusculaire)

Nota. — Les injections intramusculaires sont indolores ; il faut les faire à la face externe de la partie fessière de la cuisse — (Voir thèse du Dr Jouisse, Paris 1920 et les travaux des Prof. Pouchet, Rémond, Duhot, des D^{rs} Richard St-Yves, Vigouroux, Ségard, Bénéch, etc.)

Produits F. HOFFMANN-LA ROCHE & C^{ie}
21, place des Vosges — PARIS (III^e)

AMYLODIASTASE THÉPÉNIER

Phosphates, Diastases et vitamines
de croissance des Céréales germées

Formes. — Comprimés et Sirop.

Indic. théér. — Entérite et Dyspepsie (salivaire et pancréatique), Tuberculose, Rachitisme, Palpitations (d'origine digestive), Maladies par carence, digestion des féculents.

Mode d'emploi. — Deux comprimés ou deux cuill. à café de sirop 3 fois par jour après les repas. Préparation des bouillies : Délayer un ou deux comprimés écrasés d'amylodiastase ou une cuillère à café de sirop dans une bouillie ne dépassant pas 60°.

**Laboratoire des Ferments
du Docteur A. THÉPÉNIER**

10 et 12, Rue Clapeyron — PARIS

R. C. Seine 150.854

ANAPEPTONE VASSAL

Forme. — Comprimés de Peptone, remplaçant les cachets (conservation parfaite).

Propriétés thérapeutiques. — Anti-anaphylactique par excellence. Traitement rationnel des migraines, asthme, urticaires, troubles intestinaux.

La boîte : 12 francs (4 tubes).

Echantillon gratuit sur demande.

Établissements Léon DANJOU
LILLE

ANAQUINTINE LESCÈNE

Composition. — Aldéhydes benzylocinnamiques, thymol, eucalyptol.

Forme. — Liquide légèrement rosé, entièrement miscible à l'eau.

Propriétés. — Puissant antiseptique diffusible. En applications sur la gorge et la poitrine, elle agit comme antispasmodique et réalise l'antisepsie des voies respiratoires.

Indications. — Traitement externe de la *Coqueluche*, des toux spasmodiques, asthme, laryngites, coryza, toux laryngées.

Associée au *Balsamol*, elle constitue le traitement conjugué des toux spasmodiques donnant des résultats remarquables particulièrement dans la *Coqueluche*, Prophylaxie des maladies contagieuses en aspersion sur les vêtements, linge, draps, etc. et en inhalations.

Mode d'emploi. — La diluer de 4 à 5 parties d'eau chaude pour compresses sur la gorge et la poitrine, recouvrir de taffetas gommé et d'une bonne couche d'ouate, laisser en place toute la nuit. En inhalations et en aspersions, l'employer pure.

Laboratoires LESCÈNE

LIVAROT (Calvados) - PARIS, 58, rue de Vouillé

ANDROSTINE CIBA

(Extrait complémentaire).
Hormone issue de la lignée spermatogénétique de la glande génitale mâle.

Action physiologique. — *Chez la femme* : Equilibrante de la sécrétion ovarienne et du système nerveux. Peut se formuler en association avec Agomensine ou Sistomensiné suivant le cas. *Chez l'homme* : Activatrice de la Spermatogénèse : *Dans les deux sexes* : Active le métabolisme basal, la combustion des graisses et des sucres.

Indications. — *Chez la femme* : Ménopause chirurgicale. Hypersthénie génitale, érotomanie, onanisme, troubles liés à la continence. Aménorrhée rebelle. *Chez l'homme* : Infantilisme, impuissance. *Dans les deux sexes* : Obésité, diabète.

Doses. — 2 à 6 comprimés par jour.
Le flacon de 40 comprimés : 15 francs.

Laboratoires CIBA, O. ROLLAND

1, place Morand — LYON

ANÉGRINE

Composition :

Composé de la série quinoléique, associé à l'Arbutine.

Action :

Elimination rapide de l'acide urique. — Augmentation du pouvoir de sécrétion et d'excrétion du rein. — Excitation de la fonction cholagogue du foie.

Indications :

Goutte. — Rhumatisme articulaire aigu et chronique. — Sciatique. — Lumbago, etc..

Mode d'emploi :

Cas aigus — 6 à 10 comprimés par jour, en deux ou trois fois, dans un peu d'eau, pendant 3 ou 4 jours, diminuer progressivement les doses jusqu'à 4 comprimés par jour. Cas chroniques : 3 à 4 comprimés par jour, pendant 8 à 15 jours. Cesser 8 jours et reprendre.

Laboratoires RIVIER

26 et 28, Rue Saint-Claude Paris.

ANEXOL

Antiseptique chloré, parfumé, non irritant.

Formes. — Double-boîte de 80 comprimés.

Boîte de 40 —

Principe actif. — Sel sod. acid. sulfam.

Toluène monoch. (chloramine T.)

Doses. — Pour 1 litre d'eau chaude :

Pour la stérilisation de l'eau — 4 comprimés

et des instruments..... 1 —

Gargarismes, urologie..... 2 à 4 —

Plaies, gynécologie..... 4 à 5 —

Pansements..... 4 à 10 —

LABORATOIRES DROUET ET LET

37, rue de Marly, Rueil (S.-et-O.).

ANGIOLYMPHE DU D^r ROUS

Prétuberculose — Tuberculose

Dans toutes ses manifestations : Pulmonaire, Ganglionnaire, Osseuse, Péritonéale, Rénale, Intestinale.

Indications :

Dans les formes pulmonaires.

DIMINUTION et DISPARITION de la Dyspnée, de la Toux, de l'Expectoration, des Sueurs, de la Fièvre et de tous les Symptômes.

AUGMENTATION de l'appétit, du poids, des forces; du sommeil, amélioration rapide de l'état général.

DIMINUTION, DEGENERESCENCE et DISPARITION des BACILLES DE KOCH et autres microorganismes pathogènes.

Dans les formes ganglionnaires, osseuses, rénales, etc

Amélioration rapide de tous les symptômes. Une boîte suffit d'ordinaire pour donner un commencement d'amélioration sensible.

Posologie. — De 2 à 5 cc. en une injection dans la fesse, faite quotidiennement, par série de 8 à 12, et reprise après 10 à 12 jours d'interruption.

Laboratoire de l'ANGIOLYMPHE

4 bis, rue Hébert — COURBEVOIE

ANIODOL

Le plus puissant antiseptique interne et externe diffère de tous les antiseptiques par son absence de toxicité et de causticité.

Combinaison de triformal glycérine et d'oxyméthylène sulfocarbimide.

ANIODOL INTERNE

Forme. — Gouttes.

Indications. — Fermentation gastro-intestinale, diarrhée verte des nourrissons entérites, dysenterie amibienne, gripes catarrhe des voies aériennes, tuberculose fièvres infectieuses, fièvre typhoïde.

Mode d'emploi et doses :

Nourrissons : III à V gouttes à chaque tétée.

Enfants : XX à L gouttes.

Adultes : XXX à CC gouttes.

Par jour dans un peu de lait ou de tisane, soit au moment, soit dans l'intervalle des repas.

ANIODOL EXTERNE

Formes. — Solution normale ; solution concentrée ; comprimés ; poudre ; savons ; ovules ; vaseline.

Indications. — Obstétrique, gynécologie, chirurgie générale, maladies vénériennes et des voies urinaires, dermatoses, cancer, ophtalmologie, rhinologie.

Mode d'emploi et doses. — Normale : 1 cuillerée à bouche pour 1 litre d'eau. Concentrée : 30 gouttes ou 1 division pour 1 litre. Comprimés : (injections vaginales) 1/2 comprimé pour 1 litre d'eau. Poudre : (remplace les poudres dérivées de l'iode et du phénol). Savon : aseptie et désinfection des mains et des plaies. Ovules : (gynécologie) un ovule le soir. Vaseline : plaies, accouchements, rhinologie.

Laboratoires de l'ANIODOL

40, rue Condorcet — PARIS

Envoi échantillons gratuits à MM. les Docteurs.

ANTALGOL DALLOZ

Composition. — Quino-Salicylate de pyramidon.

Forme. — Granulé.

Propriétés. — Analgésique par le pyramidon. Antiseptique par l'acide salicylique. Dissolvant de l'acide urique par l'acide quinique.

Indications. — Rhumatisme aigu ou chronique. Goutte. Lumbago. Sciatique. Migraines. Névralgies. Grippe. Contre l'élément Douleur en général.

Dose. — 2 à 4 cuill. à café par jour, à croquer ou à faire dissoudre dans de l'eau.

Laboratoire DALLOZ

43, Boulevard de la Chapelle — PARIS (X^e)

ANTASTHENE

Composition. — Reconstituant du système nerveux, à base de glycérophosphates associés à un extrait cérébral et spinal.

Forme. — Comprimés - Ampoules de 2 cc.

Indications. — Reconstituant du système nerveux ; particulièrement indiqué dans l'asthénie et tous les états dépressifs quelle qu'en soit l'origine.

MODE D'EMPLOI.

Enfants : 1 injection tous les deux jours.

2 comprimés par jour aux repas.

Adultes : 1 injection par jour.

4 comprimés par jour aux repas.

Laboratoire de Biologie Appliquée

H. CARRION & C^{ie}

54, Faubourg Saint-Honoré — PARIS (VIII^e)

ANTHÉMA

Sérum sérique antihémorragique
des Docteurs Dufour et Le Hello

Médication antihémorragique basée sur un principe entièrement nouveau. Les propriétés coagulantes de ce sérum proviennent de réactions anaphylactiques provoquées à dessein chez l'animal qui le fournit. L'anaphylaxie passive ainsi réalisée est sans inconvénient pour le malade.

Principales indications. — Etats hémorragiques, hémophilie, toutes les hémorragies inaccessibles à l'action chirurgicale ou rebelles aux moyens hémostatiques habituels : Epistaxis, Hémoptysies, Hémorragies intestinales, etc. Préventif antihémorragique avant l'intervention chirurgicale.

Mode d'emploi. — Injection sous-cutanée ou intramusculaire à la dose de 10 cc. (une ampoule). On peut, en cas de besoin, répéter les injections au bout de quelques heures ou les jours suivants.

Pas de contre-indication.

Littérature sur demande

Les Établissements POULENC Frères

86 et 92, rue Vieille-du-Temple — PARIS (II^e)

R. C. Paris 5395

ANTHRAXONE-FORNET

Vaccin buccal contre la Furunculose

Principe actif. — Staphylocoques de différentes souches, spécialement préparés.

Indications. — Remplace avantageusement tout autre traitement de la Furunculose.

Forme. — Flacon de 30 pilules.

Dose. — 1 à 3 pilules, trois fois par jour, une demi-heure avant les repas.

Propriétés thérapeutiques. — Fait disparaître les Furoncles naissants, fait mûrir les autres.

Echantillon sur demande.

**INSTITUT de MICROBIOLOGIE-
SARREBRUCK**

ANTIALGOS CHRISTIAENS

Solution diiôio-salicylate de colchicine en solution salicylée donnant à l'analyse élémentaire :

Acide salicylique.....	3 gr. 50
Colchicine.....	0 gr. 005
Iode (ce qui peut se combiner)...	1 gr. environ
Excipient, Q. s. p ^r 100 cm ³ .	

Dose et mode d'emploi. — *Accès* : Par 24 heures, 6 cuill. à soupe pleines (100 gr. environ); puis à doses décroissantes. — *Forme chronique* : Une à trois cuill. à soupe, suivant les cas.

Indic. thér. — Goutte, Rhumatisme, Gravelle, Lumbago, Scliatique, Névralgie rhumatismale, etc. (Expérimenté à l'institut Physiologique de Nancy et reconnu sans action secondaire sur le cœur, les reins, le foie et l'estomac). *Calme l'accès en 24 heures.*

**LABORATOIRES DE LA PHARMACIE
DE LA PLACE ROYALE**

2, rue du Champs-de-Mars, Reims
Compte Postal Paris 234-33 R. C. Reims 4478

**ANTI-ASTHMATIQUES
du Docteur CLÉRY**

Formes. — Poudres et Cigarettes.

Composition. — Solanées sélect. nitrées.

Indicat. thér. — Médicat. classique anti-dyspnéique. Sédation immédiate et traitement des crises d'Asthme et d'Oppression.

Mode d'emploi. — Allumer un petit cône de poudre sur une assiette et respirer doucement la fumée qui s'élève.

Cigarettes : 1 à 6 par jour; avaler la fumée au moment de la dyspnée. Très efficaces, d'un usage pratique, sont comparativement très agréables.

Laboratoire du D^r CLÉRY

53, Boulevard Saint-Martin — PARIS

ANTI-ASTHME BENGALAIS

Poudre fumigatoire à base de
Solanées nitrées et Menthol

Mode d'emploi. — En faire brûler une petite
pincée sur une soucoupe et, fermant les yeux,
respirer doucement la fumée par les narines.

Indications. — Remède d'urgence dans les accès
d'Asthme, Emphysème, Coryza, Asthme des
foins, Bronchites chroniques, etc.

CIGARETTES SCHULZÉ-BENGALAIS

aux mêmes principes

Echantillons gratuits au Corps Médical et aux
Malades sur recommandation du médecin traitant.

Laboratoires FAGARD

44, rue d'Aguesseau — BOULOGNE-sur-SEINE
Téléphone 705

DERNEVILLE

7, rue Joucker — BRUXELLES — Téléph. 111-7

ANTI-ASTHME DEHAUSSY

Formes. — Sirop. Pilules.

Composition et propriétés. — A tout asthme, quelle que soit sa forme, il faut une même médication de fond, visant le déséquilibre vago-sympathique commun à tous ces malades (Lobélie, belladone, adrénaline, calmants anti-asthmiques divers).

A chaque forme d'asthme, il faut, en outre, sa médication complémentaire spéciale. C'est pourquoi à la médication de fond ci-dessus, on a ajouté, selon la forme d'asthme à traiter, des agents complémentaires différents (iodure, expectorants, balsamiques, eupnéiques...), — L'Anti-asthme se présente donc sous les trois formes suivantes :

Anti-Asthme A (pure). — *Asthme pur*, sans expectoration ou avec expectoration difficile.

Anti-Asthme B (Balsamique). — *Asthme vieilli* avec bronchite chronique et emphysème.

Anti-Asthme C (toni-cardiaque). — *Asthme vieilli* avec tendance à l'insuffisance cardiaque.

Les états asthmatiformes des vieux fumeurs, avec dyspnée survenant par paroxysmes sont de même justiciables de l'Antiasthme.

Doses et mode d'emploi. — **Sirop** : Adultes, 2 à 3 cuillerées à soupe par jour. A dix ans, 2 à 3 cuillerées à café par jour.
— **Pilules** : Adultes, 4 à 6 par jour ; à dix ans, 2 à 3 par jour.

Laboratoires Ed. DEHAUSSY
44, rue Inkermann, 44 — LILLE

ANTIGRIPPINE MIDY

(Acéto-Phényl-Salétidine, poudre de Gelsemium et poudre de Dower)

Ni Quinine — Ni Antipyrine

Cachets dosés à 0,65 mgr.

Dose et mode d'emploi. — 1 cache à distance des repas, de préférence le soir au coucher, dans un grog chaud; renouveler au besoin une heure après.

Prop. thérapeutiques. — Antithermique, Analgésique, Bactéricide.

Indications. — Grippe, Influenza, Rhume, Coryza, Maux de tête, Courbatures, Névralgies.

Laboratoires MIDY

4, rue du Colonel-Moll — PARIS (XVII^e)

ANTIPHI

Le plus rapide reconstituant.
Médication Arsénio-phosphorée.

Formes. — Solution. Elixir.

Indications. — Etats pré-tuberculeux. Tuberculoses apyrétiques. Surmenages. Anémies. Convalescences. Neurasthénies. Enfants chétifs.

Posologie. — Deux cuillerées à soupe par jour.

Laboratoires de l'ANTIPH .
JEAN CAPIN, Pharmacien
à Roquefort (Landes).

ANTIPHLOGISTINE

Glycéropaste minéral aseptique à chaleur durable et constante.

Composition. — Glycérine, kaolin, petite proportion d'iode, d'acides borique et salicylique, huiles essentielles (menthe, gaulthéria, eucalyptus).

Propriétés. — Chaleur constante pendant plus de 24 heures. Cataplasme idéal. Action osmotique de la glycérine agissant à travers la peau sur les liquides organiques chargés de microorganismes qu'il attire et engioutit.

Indications. — Toutes affections nécessitant l'action d'une chaleur constante ou une lutte contre l'infection interne ou externe : Pneumonies, Pleurésies, Bronchites, Rhumatismes, Gouttes, Phlegmons, Furoncles, Orchites, Mastites, Conjonctivites, Plaies infectées, Gynécologie, etc.

Particularités. — Pâte moite, se délivre en boîtes fer blanc embouties de 150 gr., 300 gr., 1 kil., 2 kil. Se chauffe au bain-marie, s'étend directement sur la peau; on recouvre d'ouate. Action manifeste et soins réduits faciles.

Laboratoires de l'Antiphlogistine

B. TILLIER, Pharmacien 9, rue du Petit Parc, Saint-Maur-des-Fossés. R. C. Seine 56.956

ANTIPHLOGOSINE

Préparation stérile, réfrigérante et adhésive à base d'éther et d'alcool pour les traitements de toute réaction inflammatoire.

Propriétés. — Calme la douleur, abaisse la température locale, diminue le volume de la tuméfaction, isole du contact de l'air; atténue rapidement la rougeur inflammatoire.

Indications. — Lymphangites, fluxion dentaire, tuméfaction douloureuse, contusions, engorgement et abcès du sein, érysipèle, réactions péritonéales, salpingite, infection puerpérale.

S'emploie en badigeonnages.

Pharmacie V. HOUSSAYE

126, rue de la Pompe, Paris (XVI^e).

ANTIPUR

Composition. — Salicylate de soude entièrement dissimulé, iodures alcalins, tincture de colchique.

Indications. — Rhumatisme articulaire, aigu et chronique.

Forme. — Liqueur.

Doses. — *Crises aiguës* : 6 cuillerées à soupe par jour *au milieu* de chaque repas, diminuer la dose progressivement.

LABORATOIRES J. KRIEGER

121, avenue de Saint-Ouen,
PARIS (XVII^e)

ANTIPHMIQUE VADAM

A base de Cholestérine iodo-balsamique glycolée et Cinnamate de benzyle.

Indications.

Traitement de toutes les affections inflammatoires pulmonaires (bacillaires ou parabacillaires).

Résultats immédiats chez les malades curables (Antisepsie, cicatrisation et histogénèse).

Dose.

Une ampoule tous les deux jours

(Voir « *Thalaso-tonine Vadam* »)

Demander renseignements et Littérature aux

Laboratoires VADAM

5 Rue Bréa — PARIS (VI^e)

Toutes analyses médicales.

ANTIRRHOÏDE

Huile indienne : Balaninum, Lentiscum,
Myagrium, Laurium, Spirea, etc.

Indications. — Traitement des hémorroïdes.

Mode d'emploi. — On nettoie à l'eau tiède les parties à soigner et on sèche avec du coton hydrophile ou un linge fin, puis on imbibe largement avec l'huile ANTIRRHOÏDE la pulpe de l'index et l'on promène ce doigt ainsi mouillé sur les ampoules et bourrelets extérieurs, d'abord, puis à l'intérieur du rectum, en exerçant un léger massage, lentement. L'opération doit durer de cinq à six minutes.

Les applications doivent être faites sans oubli, avant et après chaque garde-robe.

Pour les hémorroïdes internes, employer les SUPPOSTI-CONES ANTIRRHOÏDES qui, plongés dans l'huile antirrhôïde doivent être introduits lentement, le malade couché sur le côté et les jambes repliées.

Laboratoires BELIÈRES

19, rue Drouot — PARIS (IX^e)

ANTIVIRUS

Bouillons-Vaccins filtrés, pour pansements. Spécifiques microbiens.

1^o **Antivirus Staphylococcique.**

2^o **Antivirus Streptococcique.**

3^o **Antivirus mixte** (Strepto-Staphylococcique).

4^o **Antivirus Coli-bacillaire.**

5^o **Antivirus puerpéral** (Streptococcique).

Atoxicité absolue

Conservation indéfinie en ampoules scellées.

“LA BIOTHÉRAPIE”

3, Rue Maublanc PARIS (XV^e)

Téléphone : Ségur 05-01

ANTONAL

Traitement rationnel et polyvalent de l'hypertension vasculaire. — Spécifique des scléroses artérielles et viscérales. A base de principes dynamogénétiques du gui. — Diméthylquinoxanthine. — Extrait total hépatique.

Propriétés thérapeutiques. — Médicament d'une grande efficacité par son action à la fois diurétique, antitoxique et hypotensive, d'où son indication dans l'hypertension vasculaire et les maladies qu'elle accompagne : artériosclérose, cardiopathies artérielles, angine de poitrine, ménopause, congestions, hémorragipares, néphrites, etc.

Se présente sous forme de cachets et se prend à la dose de 1 à 3 par jour.

Prix : 9 fr. la boîte (sans impôt)

Littérature et échantillons :

Laboratoires CARESMEL

2, Quai Paul-Bert — TOURS.

Téléphone : 49-42.

ANUSOL

Iodo-résorcino-sulfite de bismuth.

Forme :

Suppositoires ; pommade.

Indications :

Hémorroïdes.

Agit également bien contre la constipation, prostatites, etc.

Dose :

Un suppositoire matin et soir.

Pharmacie du Dr MIALHE

8, rue Favart — PARIS

APHLOÏNE TROUETTE-PERRET

Elixir contenant en totalité les principes extractifs des plantes tropicales : Aphloïa, Piscidia, Hamamelis, Hydrastis Viburnum.

Indications. — Spécifique des troubles de la Ménopause, de la Puberté et du Système veineux (varices et hémorroïdes).
Sédatif utéro-ovarien.

Posologie. — Une à deux cuillerées à café par jour aux principaux repas.

Laboratoires TROUETTE-PERRET

15, Rue des Immeubles-Industriels
PARIS (XI^e)

APIOLINE CHAPOTEAUT

Composition. — Principes actifs de l'opium petroselinum.

Indications. — Troubles de la menstruation, Douleurs cataméniales, Ménorragies, Aménorrhée.

Action. — L'APIOLINE régularise les règles et calme les douleurs qu'elles provoquent. Son action est supérieure à celle des autres emménagogues. Complètement inoffensive, reste sans action sur la grossesse.

Mode d'emploi. — 4 à 5 jours avant l'apparition des règles et pendant toute leur durée, prendre 2 à 3 capsules par jour au moment des repas.

**LABORATOIRE
DE PHARMACOLOGIE GÉNÉRALE
D^r PH. CHAPELLE, 8, rue Vivienne, PARIS**

AQUINTOL

COQUELUCHE

Chloro. — Bromo. — Fluor.

Modifie, dès les premiers jours, la toux. Le malade n'éprouve plus de suffocation ni de vomissements, il retrouve l'appétit et le sommeil.

Dose :

Au-dessous de 6 mois: 2 à 4 cuillerées à café
Moins de 5 ans: 3 à 8 — à café
Moins de 5 et 15 ans: 4 à 8 — à dessert
Adultes: 5 à 8 — à soupe

Deux flacons sont en général nécessaires pour éviter la rechute.

Pharmacie du Docteur MIALHE

8, rue Favart — PARIS

ARHÉOL**Formule.** — $C^{15} H^{24} O$.**Composition.** — Principe actif de l'essence de santal.**Forme.** — Fl. de 40 capsules contenant chacune 0 gr. 20 environ de produit.**Prop. théor.** — Antiseptique et analgésique puissant dans toutes les affections des voies urinaires. Produit chimiquement pur n'occasionnant aucune des douleurs provoquées par l'essence de Santal, supérieure elle-même aux essences de Cèdre.**Indications.** — Blennorrhagie et blennorrhée, cystites, urétrites, pyélites, pyélo-néphrites.**Dose.** — 10, 12 capsules par jour, en 3 fois : le matin, à midi et le soir avant les repas.

Prix : 15 fr.

Laboratoires P. ASTIER41 et 47, rue du Docteur-Blanche — PARIS (XVI^e)

ARHEMAPECTINE GALLIER**Antihémorragique**

Solution isotonique, stérile, non toxique, non anaphylactisante de *Pectine*, associée à son coferment minéral (Calcium).

La **Pectine**, agent hémostatique vrai, augmente le pouvoir coagulant du sang, sans provoquer de modification de la tension, sans action sur les fibres musculaires (H. Violle et L. de Saint-Rat, C. R. Ac. Médec. 4 nov. 1924).

Formes pharmaceutiques :

Boîte de 4 ampoules de 20 cc.

Boîte de 2 ampoules de 20 cc.

Ovules, la boîte de 6.

Indications et Posologie. — *A titre thérapeutique* : Toutes Hémorragies, Epistaxis, Hémoptysies, Hémorragies post-opératoires.

Faire boire, dans un peu d'eau sucrée, 1 à 4 ampoules, en 2 heures, selon la gravité de l'hémorragie.

A titre préventif : Chirurgie générale et spéciale, oto-rhino-laryngologie, odontologie obstétrique, deux ampoules la veille, et deux ampoules, une heure avant l'opération, à vingt minutes d'intervalle.

Ne présente aucune contre-indication.

Laboratoire R. GALLIER

Pharm., Ex-interne des Hôpitaux de Paris

38, bd. du Montparnasse — PARIS (XV^e)

Téléph. Littré 98-89

ARRHINE LAMBIOTTE FRÈRES

Composé formaldéhydo-gaiacolo-tannique chimiquement défini, ni toxique, ni caustique.

Prop. thér. — Puissant antiseptique, modificateur et désodorisant.

Indications. — Réalise la véritable thérapeutique causale de l'*Ozène*, en fait disparaître la fétidité et les croûtes, tonifie la muqueuse. Excellent agent curatif au *coryza*, des *rhinites* et *rhinopharyngites*.

Mode d'emploi. — On l'utilise soit en *insufflations*, soit en prises : matin et soir dans l'*ozène*, après lavage à l'eau bouillie ou boriquée tiède : 2 ou 3 fois par jour et le soir au coucher dans les *coryzas*, *rhinites*, *maux de gorge*.

Littérature et Echantillons :

Produits LAMBIOTTE FRÈRES

3, Rue d'Edimbourg — PARIS (VIII^e)

124, Avenue Rogier — BRUXELLES

ARQUÉRITOL LESURE

Huile injectable d'amalgame d'argent à 40 % de mercure.

Mode d'emploi. — Identique à celui de l'huile grise : une injection intramusculaire par semaine, correspondant à 8 ou 9 centigrammes Hg.

Indications. — Toutes manifestations syphilitiques.

Avantages. — Injection non douloureuse, absence de nodosités, tolérance parfaite grâce à l'action propre de l'argent, et à son effet favorable sur l'assimilation du mercure.

Flacon de 5 gr. : 18 fr.

Pharmacie VIGIER-LESURE

70, rue du Bac — PARIS

ARRHÉNUCLÈNE BERGEVIN

Compos. — Complexe de Ferro-manganèse codias-tasique et méthylarsinate de soude.

Propriétés. — Hématopoïétiques, phagocytogène et névrossthénique.

Indications. — Toutes les **anémies** et les **asthénies** et plus particulièrement la **chloro-anémie des adolescents**.

Mode d'emploi. De 7 à 11 ans, 1 pilule midi et soir ; 12 à 18 ans, 1 pilule matin, midi et soir ; à partir de 18 ans, 2 pilules midi et soir, avant les repas.

Après 8 ou 15 jours de traitement, interrompre pendant une semaine, pour reprendre ensuite jusqu'à guérison.

G. BERGEVIN

Docteur en pharmacie
CHATEAUDUN (E.-et-L.).

ARSÉNIODE BURIAT

Forme Gouttes. — Solution inaltérable de tri-iodure d'arsenic méthylarsinée à 1 %.

Indications. — Tuberculoses torpides à manifestations lymphatiques, chlorose symptomatique de tuberculose, anémies, convalescences (fixation d'oxygène).

Emphysème pulmonaire et manifestations du syndrome asthmatico-arthritique.

Mode d'emploi. — Doses moyennes.

Enfant : 2 gouttes par 24 heures et par année d'âge.

Adultes : 15 à 30 gouttes, 2 fois par jour.

Laboratoire BURIAT

30, rue Pergolèse — PARIS (XVI^e).

ARSÉNICAUX BOUTY

Tous les produits arsénicaux présentés par les LABORATOIRES BOUTY sont à base d'acide méthylarsinique remplaçant avantageusement dans tous les cas, l'acide cacoylique.

Mé'harcol Bouty (Méthylarsinate de soude.)	1° ampoules de 1 cc. renfermant 0,05 de sel. 2° solution renfer- mant 0,05 ce sel par XX gouttes.	Palu- disme,
		Tubercu- lose, Anémie.
Mé'harfer Bouty (Méthylarsinate de fer.)	1° ampoules de 1 cc. renfermant 0,05 de sel. 2° solution renfer- mant 0,02 ce sel par XX gouttes.	Chloro- Anémie.
		Chlo- rose.
Gaiarsol Bouty (Méthylarsinate de Galacol.)	1° ampoules de 1 cc. renfermant 0,05 de sel. 2° solution renfer- mant 0,05 de sel par XX gouttes. 3° sirop renfermant 0,04 ce sel par cuillerée à soupe.	Tubercu- lose.
		Affections pulmo- naires.
Sérosthényl Bouty (Méthylarsinate de strychnine glycérophos- phaté.)	1° ampoules de 1 cc. renfermant 0,01 de méthylarsinate ce strychnine et 0,10 ce glycéro- phosphate de soude. 2° solution dosée par XX gouttes comme une am- poule.	Asthénie, Faiblesse constitu- tionnelle.

Laboratoires BOUTY

3, rue de Dunkerque — PARIS

Téléphone : Nord-54-64

ARSENOFIXINE LINDEUX

Chimiothérapie cacodylique raisonnée
Thérapeutique modificatrice des états asthéniques et
atoniques.

Composition :

Cacodylate de Soude sensibilisé..... 15 centigr.
Sulfate de Strychnine..... 7/10 de mmgr.
Chlorure de sodium..... 2 centigr.
Eau bidistillée..... 2 cent. cubes

Action. — Stimule puissamment l'hématopoïèse et la phagocytose, accroît la valeur globulaire et les moyens de défense de l'organisme.

La sensibilisation du Cacodylate augmente son action dans la proportion de 1 à 6, de sorte que 0,10 de Cacodylate de Soude sensibilisé = 0,60 de Cacodylate ordinaire.

Indications. — États cachectiques et maladies par carence pour rétablir le métabolisme nutritif. Anémies graves et Chloro-Anémie, Lymphatisme et Maladies consomptives (Tuberculose), Paldisme et Anémie pernicieuse, Neurasthénie, Leucémies, Convalescences de Maladies fébriles (Grippe, Rougeole, Typhoïdes, etc.)

Présentation. — En boîtes de 12 ampoules de 2 cc.

Mode d'emploi. — Une injection sous-cutanée ou intramusculaire, aux lieux d'élection habituels, d'abord tous les deux jours, puis tous les jours.

Laboratoires **LINDEUX**

10 bis, avenue de la Grande Armée, Paris (XVII^e).

ARSYCODILE

Cacodylate de Soude pur

Formes. — Ampoules dosées à 0,05, 0,10, 0,20 et 0,50 pour applications progressives (*bien spécifier*).

Indic. théor. — Accélérateur de la nutrition générale, ramenant l'appétit, etc.

Tout spécialement désigné pour l'usage sous-cutané.

Doses et mode d'emploi. — Une injection par jour pendant huit jours, repos un temps égal, reprise en alternant jusqu'à guérison.

La première spécialité à base d'arsenic organique (1900).

Docteur **M. LEPRINCE**

62, Rue de la Tour — PARIS (XVI^e)

ARSYLÈNE " ROCHE "

Acide allylarsinique.

L'Arsylène " Roche " est un arsenic organique nouveau qui, sur les préparations inorganiques, arsénates, arsénites, liqueur de Fowler, etc., etc., possède l'avantage d'une *toxicité pratiquement nulle*, laquelle permet son emploi à doses élevées, sans craindre la brusque apparition de phénomènes d'arsénicisme tels que sécheresse de la gorge et de la bouche, troubles digestifs et nerveux, symptômes cutanés, bouffées congestives, essoufflement, hyperthermie, etc. ; il est en outre, *très bien toléré* par les voies digestives, ne provoque pas de dégagement d'oxyde de cacodyle (odeur alliagée de l'haleine) et il est *utilisé presque complètement* dans l'économie ; peut être substitué, en toute sécurité par le médecin traitant, aux cacodylates généralement employés, dans toutes leurs indications et à toutes doses.

Indications Thérapeutiques.

Affections nerveuses et mentales, *sclérose en plaques, Parkinson, contractures, chorée, mélancolie, anxiété, maladies de la peau, psoriasis, affections parasitaires, tuberculose au début, anémie grave, période de dépression du traitement Bi ou Hg, toutes les Anémies et toutes les Asthénies.*

Posologie et Mode d'emploi.

Thérapeutique intensive. — 1 à 4 ampoules de 5 cc. à 0,20 tous les 2 ou 3 jours en injections intramusculaires ou endoveineuses *absolument indolores.*

Thérapeutique toni-stimulante. — 1 ampoule de 2 cc. à 0,05 par jour et plus par voie hypodermique ou intramusculaire (injections *absolument indolores*). — Enfants 1/4 ou 1/2 dose.

Thérapeutique progressive. — Méthode de Fowler. *Granules* à 0,01 : 1 *granule* avant chaque principal repas. Augmenter tous les jours d'un granule jusqu'à 8 par jour, puis, progressivement diminuer jusqu'à deux *granules* par jour.

ARSYLÈNE " ROCHE "*Granules* : Flacon de 60.*Ampoules de 2 cc.* : Boîte de 12.*Ampoules de 5 cc.* : Boîte de 12.**PRODUITS****F. HOFFMANN-LA ROCHE et C^{ie}**21, Place des Vosges. Paris (III^e).

ARTÉRION VINCARDI

Principes actifs. — Complexes vitaminés et stabilisés extraits du *Viscum album*, de *Allium sativum*, du *Fucus vesiculosus*, du *Citrus limonum*.

Forme. — Capsules enrobées de gluten, ne se dissolvant qu'au contact des sucs intestinaux.

Innocuité absolue, tolérance parfaite. Pas de contre indication.

Indications. — Hypotenseur, sclérolisant, diminue la viscosité du sang. — **Action élective** au niveau des capillaires qu'il dégrasse et assouplit. — Artériosclérose. — Hypertension, scléronéphroses, pré-sclérose.

Doses. — 5 à 6 capsules par jour aux principaux repas.

Littérature et échantillons sur demande.

Laboratoire de l'Artérion VINCARDI
Ph. VIGUIER, pharmacien

43, Avenue Borriglione — NICE (Alpes-Maritimes)
Chèques postaux, Marseille 105-38

ARTERIO-VEININE

Composition. — *Crataegus*, *passiflora*, *gui*, *marrois d'Inde*, *hamamelis* (Extraits stabilisés) iode peptonisé.

Indications. — Troubles de la Ménopause, artério-sclérose, troubles nerveux, états congestifs quels qu'ils soient.

Forme. — Gouttes.

Doses. — De XX à LX gouttes avant chaque repas.

LABORATOIRES J. KRIEGER

121, avenue de Saint-Ouen,
PARIS (XVII^e).

ARTHRITOSE

Médicament-type de l'Arthritisme

Composition et Propriétés. — Fluorure de sodium (*excite la nutrition ralentie*), Benzoate de lithine (*active les sécrétions biliaires et urinaires*), Uropine (*aseptise les conduits excréteurs*), Lysuric B. carb. sodique benzoiné (*alcalinise l'hyperacidité organique des arthritiques*).

Indications. — Manifestations de l'arthritisme et des états acidotiques.

Forme. — Granulé soluble dans l'eau, *sans effervescence*, sans dégagement d'acide carbonique, sans formation de tartrates qui occasionnent toujours une *augmentation de l'acidité organique contraire à la cure de désintoxication*.

Mode d'emploi et Doses. — Une cuillerée à café, dans un peu d'eau ordinaire, d'Évian, de Vichy, de Vittel, etc., ou dans une infusion. Matin à jeun et soir en se couchant.
— En cas de crise : 3 ou 4 cuillerées à café par jour. Une cuillerée à café dans un litre d'eau de table comme boisson ordinaire des arthritiques.

Remise sur commandes médicales

Prix réglementé : 12 fr. 50 le flacon (sans impôt)

Laboratoires " LA BIOMARINE "

DIEPPE (Seine-Inférieure)

ASCÉINE

Acet-salicyl-para-acet-phénétidine-caféine.

Analgésique sédatif, antirhumatismal. Par l'association synergique de ses composants, l'Ascéine réalise une médication efficace et inoffensive dont l'action principale et immédiate se traduit par l'atténuation ou la disparition de l'élément douleur.

Indications. — Toutes les algies : Névralgies, sciatique, migraine, etc., Grippe, Arthrites aiguës et toutes manifestations rhumatismales.

Doses. — Adultes : 2 à 4 comprimés par jour ; enfants : 1/2 à 2 comprimés.

Prix. — Le tube de 20 comprimés : 4 francs.

O. ROLLAND

4, place Morand — LYON

ASCIATINE

Novamidon-Butylchloral

« Usines du Rhône »

Analgésique. — Douleurs dentaires,**Hypnotique.** — Insomnies dues à la douleur ou au surmenage.**Antinévralgique.** — Névralgies faciales, intercostales, utérines, sciatiques, etc.**Présentation.** — Comprimés à 0 gr. 25. (Boîtes de 3, 12 ou 24.)**Posologie.** — 1 à 3 comprimés par dose.**Laboratoire des Produits****« USINES DU RHONE »**21, rue Jean-Goujon, Paris (VIII^e)**ASCOLÉINE RIVIER**

Il a été démontré par l'analyse chimique qu'une cuillerée à café ou cinq comprimés (dose moyenne) d'ASCOLEINE RIVIER équivalent à 1/2 litre de la meilleure huile de foie de morue.

L'ASCOLEINE, à base de lipéide de foie de morue, contient les vitamines A C et D.

Quatre formes. — *Solution huileuse:* Une cuillerée à café 1/4 d'heure avant chaque repas.

Comprimés (véritables bonbons): 1 à 5 comprimés suivant l'âge avant chaque repas.

Granulés: De quelques grains à une cuillerée à café avant chaque repas suivant l'âge et depuis un an.

Ampoules: Une injection intra-musculaire tous les jours ou tous les deux jours.

Toutes pharmacies ou à défaut chez:

Henri RIVIER, Pharmacien

26-28, Rue Saint-Claude — PARIS

ASTASOL DOUETTEAU**Composition :**

Poudres de plantes sélectionnées.
d'HYDRASTIS
et d'HAMAMELIS
rendues d'assimilation facile.

Formule rationnelle permettant
l'emploi de ces 2 plantes sans
incompatibilités chimiques. —
Action thérapeutique plus puis-
sante que celle des extraits et
teintures.

Forme :

Cachets de petit diamètre.

Indications :

Troubles du système veineux. —
Stases veineuses. — Varices. —
Congestions. — Phlébites. —
Hémorroïdes.

Doses :

3 cachets par jour avant les repas.

Laboratoires**DOUETTEAU FRÈRES.**

20, Faubourg St Honoré,
Paris (VIII^e).

ASTHMYLOSE

Forme. — Sirop.

Composition. — Chaque cuillerée à bouche renferme :

Sirop thébaïque 10 gr.
 KI pur et desséché 0 gr. 50
 Sirop aromatique Q. S.

Indications. — Asthme, Emphysème, Bronchite chronique.

Avantages. — Goût agréable ; dosage très rigoureux. Action rapide et durable. Pas d'intolérance ; *jamais d'iodisme*.

Posologie. — Adultes 1 cuillerée à soupe ou 2 le soir au coucher *loin du repas*.

Dépôt général et échantillons :

France. — Laboratoires TAETZ
 2, Rue Lesdiguières — PARIS (IV^e)

Belgique. — M. F. RAMLOT
 72, Rue de l'Escaut — BRUXELLES

ATEMNOL

Pansement local.

Stérilisé, antiseptique, émollient, analgésique permettant d'obtenir :

Sans Incision, ni Cicatrice,

l'évacuation rapide et complète du pus des Anthrax et Furoncles.

Trois Dimensions des Epithèmes.

N° 1 diam. : 0,050. n° 2 diam. : 0,065.
 n° 3 diam. : 0,080

Pharmacie V. HOUSSAYE.

126, rue de la Pompe, Paris (XVI^e).

ATOPHAN CRUET

Acide phénylquinolique², — carbonique⁴,
Produit chimique pur. N'est pas un mélange
de médicaments.

Formes. — Cachets ou comprimés dosés à
0,50.

Prop. théér. — Goutte et rhumatismes ar-
ticulaires. Manifestations arthritiques.

Dose. — 1 à 4 gr. par 24 heures dans les cas
aigus. 1 gr. par 24 heures pendant 20 jours,
dans les cas chroniques.

Mode d'emploi. — Pendant les repas, si le
malade se nourrit, et à intervalles réguliers.
Accompagner l'emploi du médicament de
boissons abondantes et alcalines.

Robert CRUET, Docteur en Médecine
Pharmacien de 1^{re} Classe
6, Rue du Pas-de-la-Mule — PARIS (III^e)

ATOQUINOL CIBA

Phénylcinchoninate d'allyle. Solvant de l'acide
urique, favorise puissamment son élimina-
tion par voie rénale.

Indications. — Diathèse urique en général,
goutte, rhumatisme, dermatoses d'origine
arthritique et toutes manifestations uricé-
miques.

Doses. — Etats aigus : 4 à 8 cachets ou cuil-
lerées à café de granulé par 24 heures.

Etats chroniques : 2 à 4 cachets ou cuillerées
à café de granulé, huit ou dix jours par
mois.

La boîte de 20 cachets : 15 francs.

Le flacon de granulé : 18 francs.

Laboratoires CIBA, O. ROLLAND

4, place Morand — LYON

ATURAL

Composition. — Poudre à base d'anti-lab-ferment et de citrate de soude.

Action. — Produit physiologique, absolument inoffensif, dépourvu de goût. Extrait du sérum du jeune veau, animal le mieux adapté à digérer le lait de vache.

Empêche la coagulation du lait, diminue le séjour des aliments dans l'estomac.

Indications. — Intolérance lactée chez l'enfant et chez l'adulte.

Vomissements, diarrhée, gastro-entérite, troubles digestifs divers.

Mode d'emploi. — Chez l'enfant : Une mesure (environ 1 gr.) pour 100 gr. de lait.

Chez l'adulte : Une mesure dans un peu d'eau avant chacun des trois repas.

(Ne jamais porter à haute température.)

Laboratoires RENARD

142, Avenue de Clichy — PARIS

AVANAZOL COUTURIEUX*Traitement du coryza*

Description. — Comprimés composés de Levurine Extractive extrait de gui et acore, pour le traitement du coryza : à employer dès l'apparition des premiers symptômes.
En flacons de 50 comprimés.

Action thérapeutique. — Les comprimés d'AVANAZOL provoquent une réaction de la muqueuse nasale et une phagocytose énergique (Levurine Extractive), avec disparition de la congestion (gui) et de l'irritation (acore).

Indication. — L'AVANAZOL constitue le traitement le plus efficace du coryza, à condition d'absorber, dès les premiers symptômes, *18 comprimés par jour en trois fois*. Continuer à la dose de 12 à 20 comprimés par jour. On obtient ainsi l'avortement du coryza.

Laboratoires COUTURIEUX

18, Avenue Hoche — PARIS

AZOTYL

Composition. — Lipoides spléniques et biliaires (cholestérine, goménol, camphre).

Forme. — Ampoules et pilules.

Propriétés thérapeutiques. — Médication antibacillaire (tuberculoses).

Doses et mode d'emploi

A. (Ampoules) injections sous-cutanées ou intra-musculaires tous les jours ou tous les deux jours).

B. Pilules glutinisées, six par jour aux repas et dans l'intervalle des piqûres.

LABORATOIRES RÉUNIS**“ LOBICA ”**11, rue Torricelli, Paris (XVII^e)

AZUFROL*Soufre colloïdal*

Description. — 1° Capsules kératinisées contenant 0 gr. 10 de soufre colloïdal sec. en flacons de 60 capsules ; 2° Pommade à 1/15 avec, comme excipients, vaseline et lanoline, en tubes d'étain de 45 grammes (usage externe).

Acton thérapeutique. — Permet l'absorption du soufre colloïdal sous forme agréable, en évitant l'altération du soufre par le milieu acide de l'estomac, à des doses exactes et de conservation indéfinie.

Indications. — 1° Capsules : 4 à 12 par jour contre le rhumatisme chronique, les arthrites, l'acné, la séborrhée, la bronchite chronique, le saturnisme. Pour le traitement intensif y adjoindre les injections de sulfuration (voir plus loin).

2° Pommade : Toutes affections cutanées justiciables du soufre.

Laboratoires Ch. COUTURIEUX
18, Avenue Hoche — PARIS

BACKERINE

ACTIVÉE

Ferments du Docteur de BACKER et sels de magnésie

Modifiant l'organisme par développement des agents de fermentation

Forme. — Ampoules, cachets, dragées.**Indication.** — Traitement de toutes les hyperplasies (tumeurs, néoplasmes, fibromes, épithéliomas, carcinomes, sarcomes, etc.).**Mode d'emploi.** — Injecter une ampoule SOUS LA PEAU, tous les quatre à six jours. On prescrira en même temps l'usage des dragées ou des cachets de ferments et de sels magnésiens, qui augmentent l'efficacité des injections. Prendre avant les repas, quatre cachets ou huit dragées par jour en moyenne, plus dans les cas d'urgence.**LABORATOIRE AMIDO****A. BEAUGONIN, Pharmacien**4, place des Vosges — PARIS (IV^e)**BAIN CARRÉ****Composition.** — Bain iodo-bromo-chloruré, renfermant intacts tous les sels marins naturels, bain marin complet.**Indications.** — *Adultes* : nervosisme, asthénie, surmenage, convalescences, rhumatisme, arthritisme.*Enfants* : Débilité, lymphatisme, troubles de la croissance, rachitisme.**Gynécologie** : Traitement des affections gynécologiques, irrigations vaginales hygiéniques.**Mode d'emploi.** — *Adultes* : 1 boîte par bain.*Enfants* : 1/2 ou 1/4 de boîte suivant la capacité de la baignoire.

Bains toniques et stimulants : 28° à 30°. 15 minutes.

Bains sédatifs : 34° à 38°. 25 à 40 minutes.

Injections vaginales : une cuillerée à soupe par litre d'eau chaude.

LANCOSME1, avenue Victor-Emmanuel-III — PARIS (VIII^e)

BAKOLYSE

Tuberculose sous toutes ses formes.

Compos. et Forme. — Solution injectable d'*Acides Aminés* et de *Créatinine* en ampoules de 2 cc. (Boîte de 10 amp).

Mode d'emploi. — Les injections se font hypodermiques ou intramusculaires, en moyenne tous les 3 ou 4 jours. — Elles sont indolores et ne risquent aucun accident, la solution ne renfermant ni toxiques, ni produits sériques ou microbiens.

Laboratoires A. SAUVIN

122, rue du Cherche-Midi — PARIS (VI^e)

Tél. Fleurus 48.00 — Chèques postaux :

Paris 840.46.

Adresse télégraphique : Bakolyse, Paris.

LE BALLOTYL

Agent le plus efficace
de la Phytothérapie, Antispasmodique.
Sédatif du grand sympathique.

Composition:

Alcoolature stabilisée de Ballote.

Posologie:

Irritabilité nerveuse. L à LX gouttes au coucher.

États sympathicotoniques ou vagotoniques.
5 prises de XXX gouttes par 24 heures.

**Laborat. de PHYTOTHÉRAPIE
de PARIS**

M. Guillon, Pharmacien.

113, Boulevard Voltaire, Paris (XI^e).

BALSAMOL LESCÈNE

Drosera-Scille.

Composition. — Chlorocinnamates, Benzoate de Benzyle.

Forme. — Plus fluide et moins sucré qu'un sirop.

Caractéristiques. — *Chez les adultes* plus calmant, moins toxique que le BROMO-FORME, les composés forméniques et les narcotiques; *chez les enfants*, il peut être administré à partir de 5 à 6 mois.

Antiseptique des voies respiratoires.

Indications. — COQUELUCHE, toux spasmodiques, laryngées, toux émetisante des tuberculeux, asthme, *toux des vieillards*.

Doses. — *Enfants* de plus de 6 mois: 3 à 10 cuillerées à café par jour suivant l'âge.

Adultes: 3 à 5 cuillerées à soupe par jour.

Laboratoires L. LESCÈNE

LIVAROT(Calvados)—PARIS, 58, Rue de Vouille.

BANIKOL

Procédé André LANCIEN

Forme et Composition. — Comprimés de 0 gr. 20 dosés à deux centigrammes d'iodure de tétra-méthyl-ammonium, en association nucléo-albuminique et argentine.

Indications. — *Toutes les affections des organes lymphoïdes et glandulaires.*

Les troubles de la nutrition. Rhumatisme subaigu et chronique.

Les scléroses viscérales et vasculaires.

Les manifestations du tertiariisme.

Paludisme et, en général, toutes les indications de l'iode et des iodures.

Avantages. — Pas de contre-indication. Pas de toxicité. Pas d'iodisme.

Posologie.

Cas aigus: 5 comprimés le matin { entre les repas.
5 comprimés le soir }

États chroniques: 3 à 4 comprimés le matin, 3 à 4 comprimés le soir, entre les repas, 10 jours de suite, se rep. ser 10 jours. Faire une cure d'un mois.

Laboratoire chimico-thérapeutique de Paris

23-25, rue Jean-Jacques-Rousseau — PARIS (1^{er})

BARDANE STABILISÉE DAUSSE

Médication abortive de la furonculose.

Forme. — *Pilules de Bardane Dausse* dosées à 0 gr. 20 d'extrait mou par pilule.

Indications. — Spécifique de la Furonculose vraie, mais sans action sur la Folliculite ou sur les autres inflammations superficielles.

Posologie. — 3 pilules matin, midi et soir, soit 9 pilules par jour. *Durée du traitement* : 4 à 5 jours pour obtenir la cicatrisation complète.

LABORATOIRES DAUSSE

4, rue Aubriot, Paris (IV^e.)

BAUME AROMA

Spécifique des rhumatismes et des douleurs en général.

Composition et forme. — Baume à base d'essence de plantes aromatiques et des constituants du liniment de Rosen.

Essences aromatiques	0
Beurre de muscades	2
Salicylate d'amyle	4
Acide salicylique	3
Vaseline	60

Propriétés thérapeutiques. — Analgésique et résolutif puissant.

Indications thérapeutiques. — Rhumatisme aigu et chronique, goutte, lumbago, torticolis, efforts et toutes douleurs musculaires, courbatures, névrites, sciatiques crurale et brachiale, pleurésie sèche, points de côté, foulures, varices.

Mode d'emploi. — Frictionner doucement et longtemps avec le baume pour en faciliter la pénétration. Étendre ensuite sur toute la région douloureuse une nouvelle couche de Baume et recouvrir avec une feuille de coton ordinaire que l'on maintiendra par une bande ou une ceinture, suivant qu'il s'agit d'un membre, ou du thorax et des reins.

Faire cette friction suivie du pansement une à deux fois par jour.

Laboratoires MAYOLY-SPINDLER

1, place Victor-Hugo — PARIS (XVI^e)

BAUME DU D^r BAISSADE

Composition. — Association de camphre, soufre, goudron, huile de chaulmoogra, de consistance semi-fluide, d'odeur agréable.

Action. — Anti-prurigineux et analgésique, supprime immédiatement les Démangeaisons et la Douleur. Antiseptique puissant, calme et arrête l'élément inflammatoire des lésions cutanées.

— Aucune causticité ; peut être appliqué sur les Eczémas les plus aigus et les plus récents, aussi bien chez l'enfant que chez l'adulte.

Indications. — Eczémas suintants, secs, aigus, chroniques. Tous les prurits, avec ou sans lésion cutanée. Lichen, Psoriasis, Acné, Folliculites, Furunculose, Impétigo, Séborrhée de la barbe et du cuir chevelu, Sycosis, Gerçures des seins, Papules et Pustules des fièvres éruptives.

Mode d'emploi. — En onction douce (Dermites aiguës), ou énergiques (Dermites chroniques) sur les parties malades, à la main nue ou à l'aide d'un tampon de coton. Recouvrir d'une compresse de gaze.

Un pansement par jour, le soir de préférence.

Ne pas laver la région traitée avant complète guérison ; se contenter d'essuyer et de détacher les squames épidermiques avec un linge.

Laboratoire du Baume du D^r BAISSADE

Saint-Loup — MARSEILLE

BAUME BENGUÉ

Analgésique

Composition.

Menthol, salicylate de méthyle, lanoline.

Indications.

Rhumatisme, goutte, névralgies, points de côté, douleurs abdominales, douleurs de la gorge.

Mode d'emploi.

En onctions deux fois par jour en recouvrant d'une serviette ou flanelle.

Docteur BENGUÉ

pharmacien

16, rue Ballu — PARIS (IX^e)**BAUME DELACOUR***Gerçures et Crevasses des Seins**Gerçures en général***Baume benzo-tannique****Mode d'emploi :** Laver la crevasse avec de l'eau bouillie et un tampon d'ouate, appliquer le baume avec le pinceau qui accompagne le flacon et recouvrir les mamelons avec les bouts de sein en métal afin d'éviter le frottement du linge.**Prix du flacon avec le pinceau et deux bouts de sein :**

6 fr. 50 (sans impôt).

Henry ROGIER, Docteur en Pharmacie.

56, boulevard Péreire — PARIS

BAUME RHODIA

(Salicylate de Glycol solubilisé U. R.)

Succédané propre et inodore des baumes et onguents à base de Salicylate de Méthyle.

Traitement externe des douleurs rhumatismales et névralgiques

Le Baume Rhodia ne provoque pas les irritations constatées avec certains éthers salicylés de la glycérine.

Deux Présentations :

1° Forme liquide. — 2° Forme crème.

**Laboratoire des Produits
« USINES DU RHONE »**

21, Rue Jean-Goujon — PARIS (VIII^e)

BAUME SELENIA**AU SÉLÉNIUM COLLOÏDAL**

Propriétés thérapeutiques. — Il en est quatre principales :

Le **Baume Selenia** est *décongestif*. Calme la *démangeaison*, le *prurit*. *Décape* les *téguments*. Est *cicatrisant*.

Indications. — Il est le médicament de choix dans le traitement des *Eczémas*. *Pyodermites*. *Ulcérations de la peau*. *Bouton d'Orient* (Clou de Biskra).

Mode d'emploi. — S'applique à froid, mais de *préférence à chaud*, l'action étant ainsi plus immédiatement calmante et plus grande. Dans ce cas, liquéfier le Baume complètement au bain-marie.

Laboratoire SELENIA

L. DAVID, pharmacien

12, rue Lamartine — PARIS

R. C. Seine 334.964

BAUME SUELTA

Composition.

Extrait de Marrons d'Inde stabilisé, Euproctol (Di-iodosulforsorcinate de Bismuth), Stovaine, Adrénaline 0,001 %, Baume du Pérou.

Indications et Propriétés.

Traitement local des Hémorroïdes externes et internes, fissures, prurit anal. **Sédation immédiate de la douleur, décongestion et vasoconstriction**, antiseptie, suppression des hémorragies.

Mode d'emploi.

Onction le matin et après chaque garde-robe. Pansement pour la nuit. Une canule métallique s'adapte au tube pour permettre l'application de la Pommade sur les Hémorroïdes internes.

Échantillons :

MICHEL DELALANDE

13, Rue Lacharrière — PARIS (XI^e)

BEATOL

Prop. Thér. — Sédatif nerveux, Hypnotique.

Indications. — Insomnies, Affections aiguës et chroniques, Intoxications. Maladies nerveuses ou mentales.

1° Forme : Ampoules.

Composition :

Diéthylmalonylurée.....	0 gr. 25
Bromhydrate de scopolamine....	1/4 de mgr
Soluté de valériane.....	2 cm ³

Mode d'emploi. — Le contenu d'une ampoule injecté sous la peau.

2° Forme : Liquide

Composition :

Diéthylmalonylurée.....	0 gr. 18
Valériane stabilisée Q. P.....	5 cm ³
Extrait de jusquiame.....	0 gr. 015

Mode d'emploi. — 1 à 4 cuill. à café dans de l'eau sucrée, après le repas du soir, une heure avant le coucher.

3° Forme : Comprimés.

Composition :

Diéthylmalonylurée.....	0 gr. 18
Intrait de valériane.....	0 gr. 10
Extrait de jusquiame.....	0 gr. 02

Mode d'emploi. — 1 à 3 comprimés pris avec de l'eau ou une infusion chaude dans l'intervalle des repas.

Laboratoires Réunis " Lobica "
11, Rue Torricelli — PARIS (XVII^e)

BEEF LAVOIX

ou Vin de Lavoix

Composition. — A base de vieux vin de Banyuls, le Beef Lavoix contient les principes nutritifs de la viande, les principes actifs du quinquina et des phosphates.

Indications. — Convalescence.
Tuberculose.
Épuisement.
Inappétence.
Anémie.
Grossesse.
Allaitement.

Posologie. — Un verre à Madère avant ou après chaque repas.

Maison du Docteur PILLET5, Avenue Victoria
PARIS**BELLADENAL " SANDOZ "**

Association de Phényl-éthyl-malonylurée et de Bellafoline.

Le plus puissant des anti-nervins

Indications spéciales. — Épilepsie, angine de poitrine, tremblements, asthme, tous états de crise.

Posologie. — 2 à 4 comprimés par jour.

Epilepsie : 4 à 6 comprimés.

Enfants. — 2 à 4 demi-comprimés.

Produits SANDOZ,3 et 5, rue de Metz, Paris (X^e).M. CARILLON, Pharmacien de 1^{re} Classe.*Dépôt général et vente :*Usine des pharmaciens de France,
125, rue de Turenne à Paris (III^e).

BELLADONE DAUSSE (1)

Préparation titrée chimiquement et contrôlée physiologiquement, présentant toutes les garanties de constance dans son action.

A prendre par gouttes.

Indications. — Tous les états de spasme et d'hyperexcitabilité. Indiqué dans l'asthme, les gastro-pathies douloureuses, la toux spasmodique, l'épilepsie, l'incontinence d'urine, le mal de mer.
Modérateur des sécrétions dans l'hyperchlorhydrie, les sueurs nocturnes.

Pesologie. — *Adultes* : X gouttes, 3 à 6 fois par jour, dans une tisane.

Enfants : II gouttes par jour et par année d'âge en 3 fois.

LABORATOIRES DAUSSE

4, rue Aubriot, Paris (IV^e).

(1) Ne pas confondre cette préparation avec la solution d'extrait de Belladone.

BELLAFOLINE " SANDOZ "

Alcaloïdes totaux de la Belladone sous forme de malates, purs, stables, exactement dosés, injectables.

Traitement à effets constants
du Spasme et des Vagotomies
Modérateur des Sécrétions

Bellafoline :

(Comprimés) : 1 à 2, trois fois par jour.

(Gouttes) : 10 à 20, trois fois par jour.

(Ampoules) : 1/2 à 2 par jour (1^{re} injection).

SIROP DE BELLAFOLINE

spécialisé pour la médecine infantile

PRODUITS SANDOZ

3 et 5, Rue de Metz — PARIS (X^e)

Dépôt général et vente :

Usine des Pharmaciens de France

125, Rue de Turenne — PARIS (III^e)

BENZO-BISMUTH MILLOT

(Ampoules. Antisypillitique énergique).

Indolores. — Ni abcès. — Ni enkystement.

Le **Benzo Bismuth**, sel soluble, contient quatre centigrammes de Bismuth métal par injection (soit 0 gr. 20 de sel), quantité nécessaire pour obtenir l'effet thérapeutique maximum avec une absence complète de toxicité, car il s'agit ici de quatre centigrammes de métal intégralement actif puisqu'intégralement absorbé. Ce qu'on ne peut obtenir avec un sel insoluble.

Le **Benzo Bismuth**, présenté sous forme de poudre, extemporanément soluble, s'injecte dans les muscles de la région fessière haute avec autant de commodité qu'une banale injection de cacodylate.

Le traitement se fait par séries de 10, 15 ou 20 injections bi-hebdomadaires ou tri-hebdomadaires en cas d'urgence.

Les résultats thérapeutiques sont tout à fait comparables à ceux qu'on est accoutumés d'attendre des arsénobenzols, sans aucun des dangers ni inconvénients de ces derniers.

Les accidents primaires et secondaires disparaissent rapidement. Les syphilis viscérales et nerveuses sont profondément et durablement influencées.

La réaction de Bordet-Wassermann devient négative dans des délais très courts et reste négative sous l'influence du traitement benzobismuthé.

Vendu en boîtes contenant poudre et solvant pour 5 injections. Prix médical : 12 francs.

Nota. — Le prix médical ne peut être accordé qu'aux commandes adressées directement à nos Laboratoires.

LABORATOIRES MILLOT

54, rue de la Bienfaisance, Paris (VIII^e)

Tél. Laborde 0-69

BENZOLACTOL

Granul. soluble, d'absorption très agréable

Propriétés therap. — Antiseptique spécifique de toutes les affections du tube digestif. Par son action oxydante (Mgo₂), transfixiante et destructive, le *Benzolactol* possède le maximum d'action microbicide de gastro-intestinale.

Composition. — Combinaison de Peroxyde de Magnésium (Hopgan), de Benzoate de Naphyle, de Salicylate de Phényle Lactate de manganèse et sucre granulé.

Indications. — Toutes les affections aiguës ou subaiguës du tube digestif. Fermentations et infections gastro-intestinales, Entérites. Entéro-colites muco-membraneuses, Embarras gastriques, Langue chargée, Intoxication gastro-alimentaire, Grippe à forme gastro-intestinale, Ictère, Gastro-entérite des nourrissons, Fièvre typhoïde. Affections cutanées, Furunculose. Paratyphoïdes, Infections alimentaires, etc.

Cas Chirurgicaux et Affections Contagieuses.
Dose et Mode d'emploi. — 2 à 3 cuillerées à café après le repas. Laisser fondre dans la bouche.

Pour les enfants (jusqu'à 3 ans), par demi-cuillerées à café 2 à 4 par jour.

Echantillons et littérature

Laboratoires FÉVRIER et DECOISY

23, rue de Sévigné — PARIS (V^e)

BENZOPHOSPHINE CHRISTIAENS

(Antiseptique des Voies urinaires et de l'intestin).

Solubilisant de l'Oxalate de Chaux

Indications. — Coliques néphrétiques. Lithiase rénale, Diathèse urique et *Oxalaturique*, Fermentations du tube digestif.

Composition. — Phosphines, benzoate, magnésic.

Doses. — Moyenne de 3 cuillerées à café par jour, empêche la précipitation de l'Oxalate de Chaux dans les urines.

Dose de 6 cuillerées à café, comme dissolvant des Calculs.

N'irrite pas le rein comme le fait l'*Urotropine* et a au contraire une action nettement sédative.

2, rue du Champ-de-Mars, Reims

BENZYLOL

Gouttes à base de **Benzoate de Benzyle**
Antispasmodique des muscles lisses

Doses et mode d'emploi. — *Adultes* : 40 gouttes toutes les 3 ou 4 heures.
Enfants : 2 à 4 gouttes par année, toutes les 3 ou 4 heures.

Prop. thérap. — Action antispasmodique sur tous les muscles lisses de l'organisme : muscles bronchiques, intestin, estomac, pylore, voies biliaires, vessie, urètre, utérus et annexes.

Indications. — Asthme vrai, Coqueluche, Hoquet, Diarrhées douloureuses dues au péristaltisme exagéré de l'intestin, Constipation spasmodique, Colique hépatique ou néphrétique, Incontinence d'urine spasmodique, Dysménorrhée, Collques utérines, Hypertension, etc.

Laboratoire E. HAUTDIDIER
37, rue Gallée — PARIS

BETUL-OL MIDY

(Méthyl oléo-salicylate comp.)

Liniment pour l'usage externe, parfaitement absorbé par la peau.

Compos. — Menthol et chloral en solution dans de l'essence de Bétula-Lenta obtenue par fermentation et distillation (salicylate de méthyle naturel).

Mode d'emploi. — Imprégner largement un morceau de flanelle, l'appliquer sur la partie douloureuse, recouvrir de taffetas gommé. Renouveler l'application plusieurs fois par jour.

L'absorption du *Betul-Ol* se fait si rapidement par la peau, que dix minutes après on peut déceler dans l'urine la présence de l'acide salicylique.

Prop. thérap. — Calme rapidement les douleurs aiguës de la goutte et du rhumatisme.

Indications. — Lumbago, sciaticques, douleurs des articulations, névralgies.

Laboratoires MIDY
4, rue du Colonel-Moll — PARIS (XVII^e)

BILBEXININE

Spécifique idéal de la Coqueluche
et des toux convulsives.

Prop. thérap. — Seul médicament inaltérable et non toxique. Jugule la coqueluche en moins de huit jours.

Doses et M. de d'emploi. — Toujours à jeun dans du lait bouilli et très chaud ou à défaut, dans infusion de tilleul ou feuilles d'oranger.

Doses pour 24 heures :

Enfant de 2 mois : 10 à 30 gouttes en trois fois.
(augmenter de 10 gouttes par mois).

1 an : 2 cuillerées à café.
2 ans : 2 à 4 cuillerées à café.
3 ans : 3 à 6 —
4 et 5 ans : 2 à 3 cuillerées à soupe.
6 et 7 ans : 3 à 4 —
8 à 10 ans : 3 à 6 —
Adultes : 6 à 10 —

Laboratoire **AMBLARD**
à CUNLHAT (Puy-de-Dôme)

BI-CITROL MARINIER

Granulé soluble à base de Citrate Acide
de soude.

Indications :

Dyspepsies de tout ordre (Hyperchlorhydrie, hypochlorhydrie, vomissements).

Insuffisance hépatique (Migraines, constipation, crise hémoclasique).

Hyperviscosité sanguine. — (Hypertension, affections du système veineux).

Arthritisme (Rhumatismes, goutte).

Doses :

2 à 4 cuillerées à café par jour dans un demi-verre d'eau chaude.

Laboratoire **MARINIER**

83, Rue de Flandre — PARIS (XIX^e)

BILEYL FOURNIER

Sels biliaires
(extraits de la bile de bœuf)

Forme. — Globules glutinisés (digestion intestinale).

Dose. — 4 à 8 globules par jour, à prendre vers la fin du repas, par 2 ou 3.

Indications. — 1° Les causes d'arrêt d'excrétion : lithiase, compressions, ictères subaigus et chroniques par rétention;

2° Les cas d'insuffisance biliaire : cholémie familiale, entérocolite muco-membraneuse.

L'étui de 60 globules : 40 fr.

Laboratoires FOURNIER Frères

26, Boulevard de l'Hôpital — PARIS

BILIASE RABY

Globules d'extrait de fiel de bœuf renfermant tous les principes actifs de la bile.

Mode d'action. — Cholagogue énergique. Le plus constant de tous les agents opothérapiques biliaires.

Indications. — Coliques hépatiques. Ictère. Lithiase biliaire. Entérocolite et constipation par **insuffisance biliaire**.

Doses. — 4 à 12 globules par jour (aux repas).

R. RABY, Pharmacien

Asnières (Seine).

(Échantillons sur demande)

BILIFLUINE

du Docteur L. BIGNON, de Vichy
Traitement de la Lithiase Biliaire
et des Ictères

Composition. — A base d'oléate de soude et de bile dépigmentée et décholestérinée.

Indications. — Lithiase biliaire. Ictère catarrhal, Ictère par rétention. Constipation. Colite muco-membraneuse. Congestion du foie et cirrhose sous toutes leurs formes.

Posologie. — 4 pilules par jour, au moment des repas : le matin, à midi, à 4 heures et au soir ; ou encore en deux fois à midi et le soir (pilules et sirop).

Laboratoires " STÉNÉ "
4, Place des Vosges — PARIS

BILIRHÉINE

Principes extractifs végétaux sélectionnés, renforcés par un catalyseur : le Manganèse.

Indication.

Insuffisance hépatique.

Posologie.

Deux pilules glutinisées à la fin de chaque principal repas.

Laboratoires MONDOLAN

58, rue de Clignancourt — PARIS (XVIII^e)

BILIVACCIN

- 1° Pastilles Antityphiques Biliées.
 - 2° Pastilles Antidysentériques.
 - 3° Pastilles Anticholériques Biliées
- pour la Vaccination préventive, par VOIE BUCCALE, contre la Typhoïde, les Para A et B, la Dysenterie bacillaire, le Choléra.

Aucune réaction. — Pas de contre-indication.

Aucune limite d'âge.
A prendre à jeun, trois matins de suite.

"LA BIOTHÉRAPIE"

rue Maublanc — PARIS (XV^e)

Téléphone : Ségur 05-01.

BILIRHÉINE

Principes extraits de végétaux adou-
cissants, renforcés par un cataly-
seur biologique, pour la destruction
des toxines et la régénération des
tissus.

Indication :
Inflammations hépatiques.

Posologie :
Deux pilules, 3 fois par jour, à la fin
de chaque principal repas.

Laboratoire MONDOLAN
58, rue de Clugny - PARIS (XVII^e)

BILLAULT (produits)**BARYBISMUTH.**

Préparé spécialement pour usage radioscopique.

Composition. — Sulfate de baryte gélatineux 875, carbonate de bismuth 125.

Présentation. — Flacon de 200 grs correspondant à une dose.

EAU OXYGÉNÉE STABILISÉE.

La stabilisation est obtenue par l'addition d'acétanilide. Un flacon débouché pendant un mois ne perd sensiblement rien de son oxygène.

KAOCALCINE.

Usage : pansements gastriques.

Composition. — Kaolin pharmaceutique 60, Carbonate de chaux léger 40.

PELLICULES RADIO-ACTIVES DU DOCTEUR VALLET.

Ces pellicules peuvent s'employer dans tous les cas où l'on doit faire des applications de radium. Elles sont à la portée de tous les praticiens sans aucun outillage spécial.

Présentation. — Il suffit d'envoyer un décalque de la partie malade pour recevoir une pellicule de la dimension voulue.

RICEYL.

Huile de ricin, en poudre de goût agréable.

Composition. — Huile de ricin 40, magnésie 40, sucre aromatisé 15.

Usage laxatif. — Une à 3 cuillerées à café le soir ou le matin dans un peu de liquide. $\frac{1}{2}$ dose pour les enfants qui avec un peu de lait prennent ce produit comme une friandise.

STOMARINE.

Composition. — Les trois carbonates de chaux de magnésie et de bismuth.

Indications. — La plupart des affections de l'estomac.

Présentation. — Etui contenant 100 comprimés et renfermant une bonbonnière.

Avantages. — La forme en comprimés permet d'avoir le produit constamment sur soi et par conséquent de le prendre au moment des douleurs c'est-à-dire généralement quelques heures après les repas.

Fabrique de produits chimiques BILLAULT

2, 4, 6, Place de la Sorbonne, Paris.

BIOCALCOSE CHEVRETIN

Reminéralisant Intégral

Granulé, soluble dans l'eau de saveur très agréable. Outre une grande quantité de chaux, contient encore du phosphore, de la potasse, de la soude, de la magnésie, du fluor, de la silice, etc., dans les proportions de l'organisme sain.

Prop. thér. — Reminéralisation de l'organisme.

Indications. — Tuberculose, croissance, rachitisme, neurasthénie, dentition, diabète, grossesse.

Dose et mode d'emploi. — 1 à 2 cuill. à café jusqu'à 8 ans, 3 à 4 au-dessus de cet âge et chez les adultes. A prendre dans un peu d'eau sucrée au milieu des repas.

Laboratoires CHEVRETIN-LEMATTE

52, rue La Bruyère — PARIS

Télégramme : Chevematte. Paris

BIODERMYL MONAL**Formes :**

Ampoules et globules glutinisés.

Composition :

Chaque ampoule de 2 cm³ contient : une solution indolore et bien tolérée de Hg I² à 1 %, soit 0 gr. 02 par ampoule.

Chaque globule contient : Hg I² pur 0.0025 ; KI, 0.025.

Doses. — Série de 12 injections.

¼ globules par jour, aux repas.

Traitement discret ; pas d'indications sur l'étiquette et le prospectus du flacon de globules.

Laboratoires MONAL & Cie

6, rue Bridaine — PARIS

BIODYNAMINE

Indications générales.— Débilité. Neuras-thénie. Phosphaturie. Convalescence. Surmenage intellectuel et tous états asthéniques et atoniques.

1° Ampoules :

Sulfate de strychnine 1 milligr.
 Cacodylate de soude 0 gr. 05
 Nucléinate de soude 0 gr. 05
 Glycérophosphate de soude 0 gr. 05
 Sérum isotonique camphré 3
 par ampoule.
 (1 à 2 ampoules par 24 heures.)

2° Gouttes concentrées (facilitant l'admini-stration progressive) de X à XL gouttes, bien diluées, avant chaque repas, suivant le cas et d'après le tableau :

	20	40	60	80	100
	Goutte	Gouttes	Gouttes	Gouttes	Gouttes
	cont.	cont.	cont.	cont.	cont.
Sulfate de Strychnine	1 mill.	2 mill.	3 mill.	4 mill.	5 mill.
Méthylarsinate de Soude	0,03	0,0	0,0	0,1	0,15
Polyglycérophosphates donnant en Acide phosphorique	0,45	0,30	0,45	0,60	0,75

3° Elixir : Préparation d'un goût très agréable et contenant par cuillère à soupe de 15 grammes :

Acide phosphorique officinal 0 gr. 12
 Méthylarsinate disodique 0 gr. 012
 Sulfate de strychnine 1 1/2 milligr.
 2 à 3 cuillères à soupe par jour.

Laboratoire OBERLIN

J. Tinardon, pharmacien de 1^{re} classe
 de l'École Supérieure de Paris.

17, rue Cadet — PARIS

BIOGASTRINE

Pansement gastrique complet, c'est-à-dire associé à la médication sédatrice et à la médication antispasmodique.

2 Formes. — 1° Granulé non aromatisé, de couleur blanche, ne contenant pas de sucre ; 2° Granulé aromatisé, de couleur jaune pâle contenant 15% seulement de sucre.

Doses. — Chaque jour régulièrement à jeun, loin des repas, une ou deux cuillerées à café. 1° le matin ; 2° vers 17 heures ; 3° le soir au coucher, au moins 3 ou 4 heures après le repas.

Avantages. — Grande efficacité. Pas d'intolérance ni de contre-indication, ne constipe jamais. Pas d'accoutumance, même en cas de traitement prolongé. Prix très avantageux permettant un traitement peu onéreux.

Echantillons et littérature

BERTHIOT et C^o

PHARMACIENS DE 1^{re} CLASSE

1, Boulevard Henri-IV — PARIS

BIOGÉNOL DEMASLES

Puissant accélérateur de la nutrition.

Granulé. — Contenant, par cuillerée à café : 1 centigr. de glycéro-arséniate, 0,50 centigr. de phosphates organiques, Vitamine, 1 cuillerée à café avant les deux repas.

Liquide. — Même composition que le granulé, mais contient de la cola en plus. 1 verre à liqueur avant les repas.

Gouttes Arséno Biogénol. — Strychnine, glycéro-arséniate, extraits de quina, cola, coca.

Gouttes Phospho Biogénol. — Strychnine, acide phosphorique, extraits de quina, cola, coca.

Pour XX gouttes, 1 milligr. de strychnine, 5 milligr. de glycéro-arséniate ou 25 cgr. d'acide phosphorique. Doses moyennes : X à XX gouttes aux 2 repas. Doses progressivement croissantes : jusqu'à CXX gouttes.

Ampoules. — De 1 cm³ une ampoule contient : glycéro-arséniate..... 0,01 centigr. sulfate de strychnine..... 0,001 milligr.

LABORATOIRE DEMASLES

à Vienne (Isère.)

BIOLACTYL FOURNIER

Symbiose de deux ferments lactiques
orientaux sélectionnés

Usage médical :

1° Culture en bouillon :

En boîtes de 10 fl., pour adultes.

La boîte : 24 fr.

En boîte de 2 fl., pour nourrissons.

La boîte : 7 fr. 50

En boîte de 6 tubes (pour le caillage du
lait).

La boîte : 6 fr.

2° Culture sèche ; boîte de 60 com-
primés (4 à 6 par jour).

L'étui : 10 fr

Indications. — Traitement des putré-
factions intestinales et de l'auto-intoxi-
cation digestive.

Usage chirurgical :

1° Culture liquide, en boîtes de 6 tubes.

La boîte : 6 fr.

2° Culture sèche en poudre.

La boîte : 6 fr.

Indications. — Pansement des plaies
infectées, escharres, vaginites, cystite
tuberculeuse, affections nasales et
laryngées, pyorrhée alvéolo-dentaire.

Laboratoires FOURNIER Frères

26, boulevard de l'Hôpital — PARIS

BIONERGYL

Complexe nucléo-manganique. Le plus puissant réparateur des tissus musculaires, nerveux et osseux.

Propriétés thérapeutiques. — Apporte à ces tissus, non seulement le phosphore et l'arsenic (directement assimilables) nécessaire à leur *resitutio ad integrum* mais aussi le manganèse « véhicule » de l'oxygène indispensable à tous phénomènes d'assimilation et de restauration anatomiques.

Présentation. — 2 formes: Granulé fondant d'une absorption facile.

Elixir d'une saveur particulièrement agréable.

Indications. — Anémies et chloroses. Neurasthénie. Convalescence. Surmenage. Amaigrissement. Tuberculose dans ses triples manifestations: pulmonaire, cutanée osseuse. Rachitisme. Troubles de la croissance.

Posologie. — Chez l'adulte, granulé: 2 cuillerées à café par jour. Chez l'enfant: 1 cuillerée à café avant les repas.

Elixir: Adultes: 2 cuillerées à soupe par jour.

Enfants: — — — — —

Marc DELAGE, Pharmacien

2, place du Théâtre-Français — PARIS

BIOPHORINE GIRARD

Kola Glycéro-Phosphatée

Granulé à base de Kola, Glycérophosphate de chaux, Quinquina et Cacao vanillé.

Dose et mode d'emploi. — 2 à 3 cuillerées à café par jour que l'on peut croquer ou dissoudre dans une boisson quelconque.

Prop. Thér. — *Tonique du système nerveux, facilite l'effort musculaire.*

Indications. — Surmenage. Vertiges, Anémie cérébrale, Névralgies rebelles, Névroses.

6 fr. le flacon

A. GIRARD

48, rue d'Alésia, Paris.

BIOPHYTOL

Le plus puissant Reconstituant général

Le « **Biophytol** » associé, sous la forme d'un Elixir très agréable au goût, l'*Arsenic*, le *Manganèse* et le *Phosphore organiques* à la *Cola fraîche* et à l'*Opothérapie Séro-sanguine totale*.

Composition. — Chaque cuillerée à soupe de « **Biophytol** » contient :

Extrait hématique total obtenu par concentration, dans le vide, à froid, de	10 cc.
de Sérum et globules d'animaux sélectionnés.	
Méthylarsinate de Sodium.....	0 gr. 03
Nucléinate de Manganèse.....	0 gr. 05
Gycérophosphate de Sodium cristallisé.	0 gr. 25
Extrait de cola fraîche.....	0 gr. 75
Sirop à l'Extrait hydro-glycéro-alcoolique d'écorce d'oranges amères et de cannelle vanilliné Q. S. P.....	15 cc.

Posologie. — *Adultes* : Une cuillerée à soupe pure ou mieux diluée dans un peu d'eau gazeuse, immédiatement avant les deux principaux repas.

Enfants : Une ou deux cuillerées à café, suivant l'âge, avant les deux principaux repas.

Ces doses peuvent être doublées dans les cas graves.

Indications. — Toutes les Affections qui réclament une médication réparatrice énergique : Tuberculoses, Anémies, Convalescences des Maladies Infectieuses graves, Troubles de la Croissance, Lymphatisme, Scrofule, Rachitisme Paludisme, Diabète, Névroses, Asthénies Physiques et Psychiques.

« **Biophytol** » réalise la Synergie reconstituante la plus puissante qui ait jamais été mise à la disposition du médecin.

Laboratoires R. BOUYSSOU, et C^o

90, Avenue des Ternes, Paris (XVII^e)

Tél. : Wagram, 61-42

BIOTOSE CIBA

Extrait vitaminé polyvalent

Préparation de saveur agréable, contenant les trois grandes classes de vitamines (facteurs hydro et liposoluble).

Action physiologique. — Favorise l'assimilation des substances alimentaires et aide à la fixation du calcaire. Active le fonctionnement des glandes endocrines, aide à la digestion des substances amylacées, active le transit intestinal.

Indications. — Toute les maladies de croissance. Etats de chétiivité et d'hypovitalité. Rachitisme. Troubles digestifs. Convalescence. Grossesse, allaitement. **Chez l'enfant**, toutes les fois qu'il ne peut être alimenté par le lait de la mère. **Chez l'adulte**, toutes les fois qu'un régime d'aliments conservés ou stérilisés est imposé par les circonstances ou l'état des voies digestives.

Le flacon 13 francs

Laboratoires CIBA, O. ROLLAND

1, Place Morand — LYON

BIS-KA-MA

Forme Pharmaceutique. — Poudre impalpable.

Composition. — Bismuth (carbonate), Kaolin, Magnésie, Mucilage, Sucre vanillé.

Action. — Réalise le « poudrage » du tube digestif. Anti-acide, Modificateur de la flore intestinale.

Indications. — Acidité pré ou post-prandiale : 1 cuillerée à café aux 3 repas. Constipation chez les hyperchlorhydriques et les entérocolitiques : 1 cuillerée à soupe le matin à jeun.

Laboratoires DURET & RÉMY

ASNIÈRES (Seine)

BISMHYDRAL

Composition. — Définie et stable de chlorure mercureux-léger pur, et d'azotate basique de bismuth spécialement préparés.

Propriétés thérapeutiques. — Réalise l'association et la synergie médicamenteuse du bismuth et du mercure dans le traitement de la syphilis (Docteur Milian).

Indications. — Syphilis à toutes les périodes et sous toutes ses formes. Cure d'entretien discrète par voie buccale.
Tolérance parfaite, action sûre, aucune toxicité.

Doses. — Un à deux comprimés une heure avant les deux principaux repas.

Littérature et Echantillons

LANCOSME

71, Avenue Victor-Emmanuel-III — PARIS (VIII^e)

BISMUTH DESLEAUX

Composition. — Carbonate de bismuth pur, amorphe, obtenu par un procédé de fabrication spécial assurant son adhérence parfaite à la muqueuse.

Action. — Pansement idéal de la muqueuse gastro-intestinale. Le bismuth étant avant tout dans les affections de l'estomac le médicament de la douleur (Prof. Hayem). — Met à l'abri des accidents provoqués par le sous-nitrate (nitrites). Supérieur aux produits de substitution (kaolin, talc), goût agréable, facilement absorbé par les malades les plus difficiles.

Indications. — Ulcères, Ulcérations, Gastropathies, Hyperchlorhydries, spasmes, gastro-entérites, Oxyuriasse, etc.

Posologie. — (Chaque flacon porte un couvercle-mesure dont le contenu correspond à environ 6 gr. de produit). — 10 à 50 gr. par jour suivant les cas, soit le matin à jeun, soit fractionnés 1/2 heure avant chaque repas, dans eau ou tisane. — Oxyures : *Adultes*, 30 gr. par jour, en 2 fois, à jeun. *Enfants*, 5 à 10 gr. par jour en 2 fois, à jeun, selon l'âge, dans un verre d'eau tiède. — Une cure de 6 jours suffit habituellement, une deuxième cure peut paraître utile, une troisième est rarement nécessaire.

Fournisseur des Hôpitaux de Paris et Province

LANCOSME

71, avenue Victor-Emmanuel III — PARIS (VIII^e)

BISMUTH TULASNE

Préparé par A. Tulasne, chef de laboratoire à l'hôpital de la Pitié, ex-interne des hôpitaux de Paris.

Composition. — Sous-azotate de Bismuth pur ne titrant que 70% d'acidité, prévenant par conséquent tout danger d'intoxication. Peut être employé sans crainte aux plus hautes doses.

Indications. — Toutes affections de l'estomac : hyper et hypoacidité, sténoses du pyllore, gastrites, entéro-colites, et surtout *ulcères*.

Le produit le plus acide pour réaliser le pansement gastrique.

Il est avant tout le médicament de la douleur (Hayem).

Forme et doses. — Se présente en boîtes contenant 10 paquets rigoureusement dosés de 10 grammes ou 10 paquets de 16 grammes.

Le mode d'administration le plus courant est la dose de 10 grammes, 16 grammes ou 20 grammes, prise en une seule fois le matin à jeun, délayée dans 2/3 de verre d'eau ou bien une heure avant le moment où se fait sentir ordinairement la crise.

Bismuth kaoliné. — Dans certains cas le médecin donne la préférence au Bismuth *kaoliné* Tulasne, contenant par paquet moitié kaolin et moitié Bismuth Tulasne. Il s'administre de la même façon par paquets de 10 grammes et de 16 grammes.

Laboratoires BAUDRY

68, boulevard Malesherbes, PARIS — Tél. : Laborde 07-67.

BISMUTHION COUTURIEUX

Description. — Le Bismuthion est une suspension colloïdale de Bismuth pur dans l'eau distillée obtenue par procédé électrique et destinée au traitement de la syphilis. En boîtes de 4 ampoules de 3 cc.

Action thérapeutique. — Le Bismuthion s'injecte dans les veines ou les muscles sans précautions spéciales. Il est parfaitement toléré, non toxique, ne provoque aucune réaction douloureuse ou autre, diffuse rapidement dans l'organisme et particulièrement dans les lésions syphilitiques et est facilement éliminé sans irriter les reins. Il paraît agir sur les spirochètes comme *catalyseur*.

Indications. — Le Bismuthion grâce à son absence de toxicité, est spécialement indiqué pour le traitement des syphilis anciennes qui exigent un long traitement et pour maintenir l'organisme sous l'imprégnation bismuthique.

Laboratoires CH. COUTURIEUX
18, avenue Hoche — PARIS

11170 2/12/1 — 111700000S-10137 200576 .fr

BISMUTHOIDOL

Bismuth colloïdal, à grains fins.

Ampoules.

Titrées à 0 gr. 004 par cc.

Indolores.

Steriles.

Solution aqueuse.

Indications.

Spirillicide.

Syphilis.

Toutes maladies à protozoaires.

Mode d'emploi.

Une ampoule tous les 2 ou 3 jours dans les cas ordinaires. — Une tous les jours dans les cas graves.

Laboratoires M. ROBIN

43, rue de Poissy — PARIS

BLÉDINE JACQUEMAIRE

Composition. — Aliment rigoureusement complet, tant par sa teneur en albuminoïdes, graisses et hydrates de carbone, que par les éléments minéraux et *facteurs de croissance* (vitamines) extraits de la périphérie du grain de blé (recherches expérimentales effectuées sous la direction de MM. les Prof. Morel et Mouriquand au Lab. de Chimie organique et de tox. de la Faculté de Lyon, de mai 1919 à juillet 1920).

Propriétés. — Entièrement digestible et assimilable par les enfants dès le premier âge. Complément nécessaire du lait dans l'allaitement artificiel.

Indications. — Facilite la digestion du lait. Favorise la croissance et la dentition (*Rachitisme*). Prépare et facilite le sevrage. Régularise d'une façon remarquable les fonctions digestives (*Diarrhées, Constipation, Gastro-entérites*); désodorise les selles en modifiant rapidement la flore intestinale.

Particularités. — Ni cacaotée, ni lactée, ni maltée, ni torréfiée, ni étuvée et sans addition d'aucun produit pharmaceutique, la Blédine se conserve d'une façon parfaite, en boîtes de fer-blanc hermétiques, sans modification de goût, ni d'odeur, ni de composition.

Doses. — Du 1^{er} au 4^e mois : 1/2 à 1 cuillerée à café par biberon. Du 5^e au 6^e mois : 1 1/2 à 2 cuillerées à café par biberon. A partir du 7^e mois : 1 cuillerée à soupe par repas ; 1 1/2 à 2 pour les adultes.

Nota. — La Blédine peut se préparer à l'eau. Dans ce cas, doubler les quantités ci-dessus.

Établissements JACQUEMAIRE
M. MIGUET, Docteur en Pharmacie
VILLEFRANCHE (Rhône)

BLENNOSINE-FORNET**Vaccin buccal contre la Blennorragie**

Principe actif. — Gonocoques de différentes souches, spécialement préparés.

Indications. — Blennorragie aiguë ou chronique, ainsi que leurs complications.

Forme. — Flacon de 30 pilules.

Dose. — 1 à 3 pilules, trois fois par jour, une demi-heure avant les repas jusqu'à ce qu'une réaction locale et générale se soit manifestée. Cette réaction, d'ailleurs légère, prouve l'efficacité spécifique de ce vaccin buccal antiblennorragique.

Propriétés thérapeutiques. — Fait diminuer puis disparaître l'écoulement, évite toute complication, guérit les complications existantes.

Echantillons sur demande

**INSTITUT de
MICROBIOLOGIE-SARREBRUCK**

BOLDO VERNE

Le cholagogue sûr et régulier.

Composition. — Extrait total des feuilles de Boldo contenant tous les principes actifs : boldine, essence et matières aromatiques.

Indications. — Tous les troubles fonctionnels du Foie et des voies biliaires : Anorexies, Atonie gastrique, Séquelles du Paludisme.

Posologie. — L à C gouttes par jour.

Laboratoire du BOLDO VERNE

13, rue Docteur Mazet, Grenoble.

BOLDOÏNE EPARVIER

Forme et composition. — Granulé sucré, agréable à prendre. Contient, par cuillerée à café, la partie active de 4 grammes de Boldo frais, partie aromatique comprise.

Action physiologique. — Stimulant général. Action spécifique sur le foie, s'oppose aux fermentations intestinales, favorise les oxydations et l'élimination des déchets (urée).

Indications thérapeutiques. — Affections du foie en général, Lithase biliaire, Lithase rénale, Ictère, Dyspepsies d'origine hépatique, Anorexie, Atonie des voies digestives, Cachexies.

Dose. — 2 à 4 cuillerées à café par jour après les repas, prises en nature ou dissoutes dans un peu d'eau chaude.

Echantillons sur demande adressée à :

Laboratoires ÉPARVIER

26, Grande Rue Saint-Clair — LYON

BOLDOLACTOL

Composition. — Association de ferments lactiques, de ferments biliaires, et de boldine, sous forme de comprimés.

Propriétés. — Empêche les fermentations intestinales, excite la sécrétion biliaire, stimule les fonctions hépatiques.

Avantages. — Conservation indéfinie. — Tolérance digestive parfaite.

Indications. — Affections hépatiques. — Entérites. — Auto-intoxication intestinale.

Mode d'emploi. — 4 à 10 comprimés par jour, 20 jours par mois.

Laboratoires A. SALLES

11, Boul. de Strasbourg, Paris (X^e).

BOLDORHÉINE

Composition. — Capsules glutinisées à base d'extrait de boldo, d'extrait biliaire, de podophyllin et de ferment lactique (conservé à l'état sec, mais vivant, dans un milieu approprié).

Action thérapeutique. — Combat l'insuffisance biliaire, stimule l'activité de la cellule hépatique, active la sécrétion et l'excrétion biliaires, régularise les fonctions intestinales, et aseptise le tube digestif.

Indications. — Insuffisances hépatiques et biliaires, ictère, lithiase, etc...

Mode d'emploi. — Deux à quatre capsules, au moment des repas, avec une gorgée d'eau.

**LABORATOIRE
DE PHARMACOLOGIE GÉNÉRALE
D^r PH. CHAPELLE**
8, rue Vivienne, Paris.

BOLEASE MONAL

Forme. — Globules glutinisés.

Comp. — Bile et boldo, extraits complets et inaltérables.

Dose. — 4 à 6 globules par jour.

Action. — Cholagogue, toni-hépatique, anti-toxique et sédative.

Indications. — Troubles biliaires et hépatiques. *Affections hépatiques* : lithiase, ictères, congestions, cholémie, cirrhose. *Affections intestinales* : entérites muco-membraneuses, constipation, auto-intoxications.

Laboratoires MONAL & C^{ie}
6, rue Bridaine — PARIS

BORICINE MEISSONNIER

Tétraborate de Sodium chimiquement pur en poudre fine. Sel dédini, cristallisé en rosettes résultant de la combinaison de l'acide orthoborique et du biborate de sodium. Imminemment supérieur à ses composants par :

1^o Sa pureté. — Sel cristallisé neutre, non caustique.

2^o Sa solubilité. — 16 % à froid dans l'eau parties égales dans la glycérine.

3^o Son pouvoir bactéricide = Stérilisant à 6 %.

4^o Sa non-précipitation des alcaloïdes et son inaction sur les métaux.

Indications. — Succédané des borax impurs et de l'acide borique dans tous leurs emplois. Succédané de l'iodoforme. Hémostatique puissant.

Hygiène et antiseptie générale de la peau et des muqueuses : conjonctivites, otites, ozène, stomatites, laryngites, dermatoses, maladies des voies urinaires, gynécologie, plaies, brûlures.

Mode d'emploi :

En poudre : Insufflation en gynécologie, ophtalmologie, oto-rhino-laryngologie.

En solution : De 2 à 5 cuillerées à soupe par litre d'eau, 1 cuillerée = 25 gr. Boricine.

Laboratoires J. LOGEIS

22 bis, rue de Silly — BOULOGNE-sur-SEINE
près PARIS. — Auteuil 40-45 et 40-46.

BOROSODINE LUMIÈRE

Médication Borée — Calmant Antispasmodique

Toutes les applications de la médication bromurée. — Aucun de ses inconvénients. — Nervosité infantile. — Insomnie. — Incontinence d'urine. — Névrose. — Délire. — Neurasthénie.

Action constante, rapide, sûre, sans danger

Adultes. — Borosodine Lumière, titrée à 5 gr. de tartrate borico-sodique chimiquement pur par cuillerée à café. Une demi à deux cuillerées à café par jour dans un demi-verre d'eau sucrée à prendre en deux fois à la fin des principaux repas.

Enfants. — Shrop de Borosodine Lumière dosé à 1 gr. de tartrate borico-sodique par cuillerée à café.

Dose : 1 à 4 cuillerées à café par jour, suivant l'âge.

Produits Spéciaux des Laboratoires A. LUMIÈRE

M. SESTIER Pharmacien

9, Cours de la Liberté. — LYON

BOROSTYROL SCHLATTER

Spécifique cicatrisant des pertes de Substances cutané-muqueuses.

Composition et présentation. — 1° Soluté alcoolique; 2° Pommade; les deux à base de dérivés terpéniques et de phénols substitués.

Propr. thérap. — Régénérateur de la cellule. Anesthésique local. Antiseptique. Non toxique.

Indications. — Plaies. Brûlures. Contusions. Boutons. Aphtes. Figûres. Crevasses du sein. Rougeurs des nourrissons. Ulcères variqueux. Vulvites, etc., etc.

Mode d'emploi. — Badigeonnages, frictions, pansements adhérents au coton, selon les cas.
— Prix : Flacon, 8 fr. 50; tube 7 fr. 50.

Laboratoires MAYOLY-SPINDLER

1, place Victor-Hugo — PARIS (XVI^e)

BOROTROPINÉ SÉVIN

Antiseptie urinaire et hépato-rénale

Composition :

Pastilles de borosalicylate d'hexaméthylène-tétramine avec enrobage seulement soluble en milieu intestinal.

Avantages :

3 fois plus actif que la Formine. — Pas de décomposition par le chimisme gastrique. — Pas de production de formol en deçà du rein. — Pas de troubles concomitants (cystalgie). — Action cholagogue, urolytique et antinévralgique des salicylates.

Indications :

Voies urinaires : Cystite, prostatite, blennorrhagie aiguë, etc.

Voies biliaires : Ictère, saturnisme, diathèse urique.

Infections générales : Fièvre typhoïde, Grippe, Encéphalite épidémique, etc.

Posologie

2 à 6 pastilles par jour. Ne jamais les faire dissoudre dans l'eau avant l'absorption.

Le flacon : 12 francs

Laboratoires SOULAIRAC

Saint-Quentin (Aisne).

BOUCHON ET BOUTEILLE RADIOACTIFS "EMANA"

Composition. — Armature métallique portant un tube poreux contenant un sel de Radium insoluble spécial donnant un maximum d'émanation radioactive.

Forme. — 1^o *Bouteille.* — Hexagonale; peut être couchée sans rouler, le bouchon radioactif l'obstrue en assurant l'étanchéité.

2^o *Bouchon.* — Peut s'adapter sur n'importe quelle bouteille. Étanche, par bague en caoutchouc que l'on presse dans l'intérieur du goulot en tournant la tête du bouchon. Un petit chevalet est joint pour reposer le goulot et empêcher la bouteille horizontale de tourner.

Indications. — Toute les indications de la radioactivité: goutte, rhumatisme, arthritisme, artériosclérose, troubles, ménopause, troubles de la circulation, névralgies, sciatique, anémie.

Mode d'emploi. — Remplir la bouteille du liquide à radioactiver (eau de source, eau minérale, boisson, etc.), dissier le chapeau dans la bouteille EMANA ou introduire le bouchon dans une bouteille d'eau minérale ou autre. Coucher la bouteille et laisser en contact avec le bouchon pendant une durée de temps en rapport avec le degré de radioactivité à obtenir (voir tableau accompagnant la notice).

Dose. — La radioactivation peut être poussée aux environs de 200 millimicrocuries et le liquide absorbé par doses fractionnées entre les repas jusqu'à la valeur d'un litre par jour.

Une dose double ou triple en émanation, ne peut nuire en quoi que ce soit à l'organisme.

LABORATOIRES "EMA"

1, rue de la Pépinière, Paris.

BOUES RADIOACTIVES EMANIA

Composition. — Sous produits de la fabrication du Radium, spécialement traités et contenant : uranium, radium, actinium, polonium, etc... Préparation ne perdant pas pratiquement sa radioactivité et par suite sans limite d'utilisation.

Forme. — Poudre sèche, sans véhicule, masse entièrement radioactive, pouvant s'utiliser en bains, cataplasmes, pommades, pansements gynécologiques, etc... Présentées en boîtes de 1 kg., 0 kg. 500, 0 kg. 250.

Pour pansements et applications sur plaies : boîtes stérilisées de 0 kg. 250.

Indications. — Rhumatismes divers, goutte, arthrite blennorrhagique, épiphyse, affections nerveuses, névralgies, sciaticques, affections gynécologiques, métrites, salpingo-ovarites, affections cutanées, ulcères variqueux, etc.

Mode d'emploi. — Bains généraux avec 250 gr. Boue Emania.

Bains locaux avec 10 à 20 gr. par litre d'eau.

Cataplasmes avec Boue Emania délayée dans QS. d'eau glycerinée.

Pommade avec, comme excipient : vaseline, lanoline, huile, etc...

Pansements gynécologiques.

LABORATOIRES "EMA"
14, rue de la Pépinière, Paris. — Tél. : Lab. 14-81

Indications. — Rhumatismes divers, goutte, arthrite blennorrhagique, épiphyse, affections nerveuses, névralgies, sciaticques, affections gynécologiques, métrites, salpingo-ovarites, affections cutanées, ulcères variqueux, etc.

Mode d'emploi. — Bains généraux avec 250 gr. Boue Emania.

Bains locaux avec 10 à 20 gr. par litre d'eau.

Cataplasmes avec Boue Emania délayée dans QS. d'eau glycerinée.

Pommade avec, comme excipient : vaseline, lanoline, huile, etc...

Pansements gynécologiques.

Indications. — Rhumatismes divers, goutte, arthrite blennorrhagique, épiphyse, affections nerveuses, névralgies, sciaticques, affections gynécologiques, métrites, salpingo-ovarites, affections cutanées, ulcères variqueux, etc.

Mode d'emploi. — Bains généraux avec 250 gr. Boue Emania.

Bains locaux avec 10 à 20 gr. par litre d'eau.

Cataplasmes avec Boue Emania délayée dans QS. d'eau glycerinée.

Pommade avec, comme excipient : vaseline, lanoline, huile, etc...

Pansements gynécologiques.

Indications. — Rhumatismes divers, goutte, arthrite blennorrhagique, épiphyse, affections nerveuses, névralgies, sciaticques, affections gynécologiques, métrites, salpingo-ovarites, affections cutanées, ulcères variqueux, etc.

Mode d'emploi. — Bains généraux avec 250 gr. Boue Emania.

Bains locaux avec 10 à 20 gr. par litre d'eau.

Cataplasmes avec Boue Emania délayée dans QS. d'eau glycerinée.

Pommade avec, comme excipient : vaseline, lanoline, huile, etc...

Pansements gynécologiques.

Indications. — Rhumatismes divers, goutte, arthrite blennorrhagique, épiphyse, affections nerveuses, névralgies, sciaticques, affections gynécologiques, métrites, salpingo-ovarites, affections cutanées, ulcères variqueux, etc.

Mode d'emploi. — Bains généraux avec 250 gr. Boue Emania.

Bains locaux avec 10 à 20 gr. par litre d'eau.

Cataplasmes avec Boue Emania délayée dans QS. d'eau glycerinée.

Pommade avec, comme excipient : vaseline, lanoline, huile, etc...

Pansements gynécologiques.

BOULES QUIES

Boules plastiques adoptant exactement la forme de l'orifice auditif.

Point de fusion plus élevé que la température maximum du corps = 45° : pas de risque d'obstruction du conduit auditif.

Boules aseptisées ne pouvant, même en cas d'affections de l'oreille, provoquer de complication. Matières premières chimiquement pures.

Anti-vibratoires, ne transmettant pas au tympan les vibrations de l'atmosphère qu'elles interceptent.

Constituent le seul procédé pratique et sans danger d'isolement des bruits.

Indications. — Accessoire précieux de la Thérapeutique, permettant d'assurer le repos de tous les malades sans avoir recours aux hypnotiques et aux soporifiques toujours dangereux.

Contre le mal de mer, les bruits de l'usine et de la rue, du voyage, de l'hôtel, etc.

Indispensable aux nageurs pour éviter les otites dues à l'introduction de l'eau dans l'oreille.

**DORMIR ET TRAVAILLER
AU MILIEU DES BRUITS**

(Grands Prix Marseille 1922).

Echantillons sur demande.

Boules QUIES

47, boulevard Victor — PARIS (XV^e)

BROMÉINE MONTAGU

(Bi-Bromure de Codéine)

Propriétés. — Action sédatiue et analgésique, particulièrement puissante, sans brutalité par suite de l'union des qualités calmantes du Brome et de la Codéine.

Très efficace contre l'élément douleur, sans accoutumance, et moins toxique que la plupart des sédatifs.

Indications. — Insomnies, Névralgies, Névrites, Toux nerveuses, Démorphinisation.

Formes pharmaceutiques. — Ampoules dosées 0,02 cgr. — Pilules: 0,01 cgr. par pilule. Dose: 2 à 8 pilules par jour. — Sirop: 0,03 par cuill. à soupe. Dose: 1 à 3 cuill. par jour. Gouttes: X à XXX gouttes, 5 fois par jour, dans un peu d'eau sucrée.

Laboratoire MONTAGU

49, Boulevard de Port-Royal — PARIS

BROMIASE

Description. — Capsules kératinisées contenant:

Bromure de potassium..... 0 gr. 30

Bromure d'ammonium..... 0 gr. 20

Levurine extractive..... 0 gr. 10

en fl. de 50 capsules.

Action thérapeutique. — La même que celle des bromures, mais sans bromisme grâce à l'action spécifique de la levurine et à l'enrobage de kératine qui ne libère les bromures que dans le milieu alcalin de l'intestin. Préparation de dosage rigoureux, de conservation indéfinie, et ne répugnant pas au malade.

Indications. — 2 à 12 capsules par jour, dans l'épilepsie, la chorée, l'hystérie, les névroses, les vomissements de la grossesse.

Laboratoires Ch. COUTURIEUX

18, Avenue Hoche — PARIS

BROMOGÉNOL PÉPIN

Peptone bromée spéciale
(Voir l'étude sur l'Iodogénol)

Forme. — Gouttes.

Doses et modes d'emploi. — 20 gouttes de Bromogénol Pépin = 0 gr. 50 de Bromures métalliques. A prendre dans un peu d'eau ou d'infusion aromatique. Renouveler plusieurs fois.

Prop. théér. — Médication bromurée très énergique avec un faible poids de brome. Goût agréable. Tolérance parfaite. Préférable aux sirops bromurés et polybromurés.

Indications. — Toutes celles des Bromures métalliques: affections du système nerveux, insomnie, hystérie, convulsions, épilepsie, névralgies, etc.

Laboratoires PÉPIN et LÉBOUCQ
à COURBEVOIE (Seine)

BROMONE ROBIN

Combinaison physiologique de Brome et de Peptone de viande de bœuf.

Gouttes: dont 40 = 1 gr. de bromure de potassium

Doses et mode d'emploi. — *Adultes:* 20 à 50 gouttes. *Enfants:* 10 à 20 gouttes.

A prendre en deux fois, aux principaux repas dans un peu de boisson.

Prop. théér. — Non toxique, très assimilable. Ne fatigue pas le tube digestif. Pas de bromisme. Tolérance parfaite. Aucun mauvais goût.

Indications. — Excitabilité nerveuse, troubles de la femme, fatigues cérébrales, insomnie des vieillards, convulsions des enfants, hystérie, épilepsie.

Laboratoires M. ROBIN
de Poissy — PARIS

BROMOVOSE

Combinaison organique bromo-albuminoïde stable.

Prop. thér. — Grande affinité du brome pour les tissus, élimination beaucoup plus lente qu'avec les bromures alcalins, d'où action thérapeutique plus sûre et plus prolongée par imprégnation des centres nerveux.

Pas de phénomène d'accumulation, ni de bromisme. Tolérance parfaite.

Indic. thér. — Insomnies. Excitabilité nerveuse. Palpitations cardiaques. Convulsions. Névroses. Épilepsie, etc.

Posologie. — 40 gouttes à prendre 2 ou 3 fois par jour dans un peu de liquide.

« Laboratoire MADYL »

14, rue de Miromesnil — PARIS

BULGARINE THÉPÉNIER

Culture pure de Ferments lactiques bulgares sur milieu végétal

Forme. — Bouillon, comprimés et poudre.

Indic. thér. — Entérite muco-membraneuse, gastro-entérite (des nourrissons et de l'adulte). Diathèse goutteuse, Constipation, Diarrhée, Entérite tuberculeuse, Infections hépatiques (d'origine intestinale), Dysenterie, Dermatose, Furunculoses, Prophylaxie de la Fièvre typhoïde et du choléra. *Poudre*: Rhinites, ozènes, stomatites, pansement des plaies.

Modes d'emploi. — Adultes : Sucrer deux comprimés ou boire un verre à moitié de Bouillon 4 fois par jour une demi-heure avant le repas. Enfants : Demi-dose.

Saupoudrer, insuffler ou priser la Poudre.

Laboratoire des Ferments
du Docteur A. THÉPÉNIER

10 et 12, rue Clapeyron — PARIS

R. C. Seine 150.854

BUTELLINE

(Sulfate de para-aminobenzoyl-dibutyl-amino-propanol).

Nouvel anesthésique local non stupéfiant agissant par contact comme la Cocaïne mais exempt de ses dangers.

Principales applications en :

OTO-RHINO-LARYNGOLOGIE,
OPHTALMOLOGIE, UROLOGIE
et STOMATOLOGIE

Solutions isotoniques de 0,5 à 10%
additionnées ou non d'Adrenaline U. R.

**Laboratoire des Produits
« USINES DU RHONE »**

21, rue Jean-Goujon, Paris (VIII).

BULGARINE THIÉMIER

Quilino pour les traitements locaux, douleurs
des muqueuses végétatives.

Formes. — Bouillon, comprimés et poudre.

Indic. théor. — Indications thérapeutiques :
en traitement des végétations de la cavité
nasale et des végétations de la cavité
buccale, laryngites, otites, sinusites, etc.
en traitement des végétations de la cavité
nasale, laryngites, otites, sinusites, etc.
en traitement des végétations de la cavité
nasale, laryngites, otites, sinusites, etc.

Mode d'emploi. — Les comprimés sont
à avaler avec un verre d'eau. La solution
est à utiliser par voie locale, avant le repas.
L'usage doit être continu.

Laboratoire des Produits
du Docteur A. THIÉMIER
10 et 12, rue Thévenot - PARIS
R. O. N° 1265 12034

CACHETS KAPYTAN*contre la Grippe*

Composition.—Codéine (1 cent. par cachet),
Teinture d'aconit (3 gouttes par cachet),
Benzoate de soude, terpine benzonaphtol.

Propriétés thér.—Sédatif de la toux, fluidifiant les sécrétions bronchiques. Antiseptique du tube digestif (Grippe, Influenza).

Indications.—Grippe, Bronchites, Asthme pulmonaire, Rhumes et toutes Affections broncho-pulmonaires.

Posologie.—4 cachets dans les 24 heures, pris entre les repas, dans un grog fortement alcoolisé.

L'étui de 12 cachets : 9 fr.

Echantillons et Littérature :

Pharmacie BARDET

Fondée en 1860

76, Rue de Sévres — PARIS (VII^e)

CACHETS DE
NÉVRALGOL BROSSARD

Analgésiques; — Antithermiques; — Fébrifuges

Indications.—Grippe; Toutes Névralgies : faciales, dentaires, stomacales, oculaires, intercostales, utérines, sciatiques; Rhumatismes. Migraines.

Doses et mode d'emploi.—Un à trois cachets par 24 heures pour les adultes, à distance des repas.

Prix : 7.85 la boîte de 12 cachets.

— 4.20 — 6 —

Laboratoires SOENEN et BROSSARD

CORNAUD et BROSSARD, Succ^r

4, Rue des Cordouans — LA ROCHELLE

Echantillons sur demande des Docteurs.

CACHETS " ROCHE "

DE THIOCOL

1 Cachet "Roche" de Thiocol = 0,50 cgr. Thiocol "Roche".

1 gr. Thiocol "Roche" = 0,52 cgr. galacol cristallisé.

Doses et mode d'emploi. — 2 à 6 par jour et plus.

Prop. thér. — Antiseptique pulmonaire, Phagocyto-gène, Eueptique et Orexique.

Indic. thér. — Toutes les affections broncho-pulmonaires, Rhumes, Bronchites, Grippe, Tuberculose, Coqueluche, Rachitisme, Dyspepsies, Entérites, etc.

Avis très important. — Pour éviter toute substitution inactive ou même toxique, bien spécifier toujours :

CACHETS " ROCHE " de Thiocol.

Produits F. HOFFMANN-LA ROCHE & C^{ie}

21, place des Vosges — PARIS

CACODYLO-PHOSPHATE

VITAL

de JACQUEMAIRE

Association synergique de cacodylates et glycérophosphates très purs (voir *Phosphate vital*), dont la tolérance est toujours parfaite et l'efficacité maximum.

Formes et Doses. — (En boîtes de 10 ampoules pour injections hypodermiques) :

Cacodylo-Phosphate vital de chaux

Cacodylo-Phosphate vital de soude

ou Cacodylo-Phosphate vital de fer.

1 à 2 injections de 1 cmc par jour.

Propriétés. — La Cacodylo-Phosphate vital à base de chaux ou à base de soude constitue un puissant arsenico-tonique. — Le Cacodylo-Phosphate vital de fer réalise la médication hématogène par excellence (réunion de l'arsenic cytogène, du fer hémoglobino-gène, et du Phosphate vital stimulant de la nutrition et des échanges physiologiques).

Indications. — Contre toutes les formes de la faiblesse et de l'épuisement.

Établissements JACQUEMAIRE
M. MIGUET, Docteur en Pharmacie
VILLEFRANCHE (Rhône).

CALCOZYMASE

Cure de désensibilisation.

Composition. — Association de ferments digestifs : pancréatine, maltine, lab-ferment avec un sel de calcium.

Mode d'action. — Les sensibilités étant, en général, des insuffisants digestifs et hépatiques, la Calcozymase réalise dans l'estomac une digestion artificielle et complète l'action de la *Préimaze* (Voir : Prézymase).

Indications. — Tous les accidents dus à une sensibilisation quelconque : urticaire, asthme, arthropathies d'origine anaphylactique, accidents de la goutte, du rhumatisme, etc...

Mode d'emploi. — Une dragée au milieu de chaque repas.

Laboratoires LEBOIME
49, rue Franklin — PARIS (XVI^e)

CAMPHODAUSSÉ

(Camphre soluble dans l'eau)

(Camphosulfénate de soude)

Ampoules de 1, 2, 5 et 10 cc. titrées à 40 % de camphre en solution aqueuse. Même posologie que l'huile camphrée. Action plus rapide grâce à sa facile résorption. Injection complètement indolore et ne laissant jamais de nodosités.

Indications. — Stimulant cardiaque dans l'*adynamie* et au cours des *maladies infectieuses*. Son emploi est particulièrement recommandé dans les cas de *collapsus cardiaque imminent*, où il est nécessaire d'agir vite.

Mode d'emploi. — 1 à 5 cc. une ou plusieurs fois par jour par voie *hypodermique*, *intramusculaire*, ou *intraveineuse*.

LABORATOIRES DAUSSE
4, rue Aubriot, Paris (IV^e)

CAPILLAIRAL

Composition. — Alcoolat, ocaltaré, éthéré, réscroiné de différents piocarpus cinchonées, hypericacées, labiées, ombellifères, rutacées et synanthérées.

Forme. — Liquide parfumé saponiné ne graissant et ne desséchant pas.

Propriétés. — Esprit régénérateur tonique. Antiseptie capillaire. Asepsie complète : destruction des tricoophytos et autres parasites des cuir cheveu et bulbe pileux. Vésication légère vitalisante.

Indications. — Maladies du cheveu. Pelade. Séborrhées. Teigne. Pellicules. Calvitie.

Mode d'emploi. — Légère friction matin et soir à la racine du cheveu.

L. ARQUEVAUX, pharmacien
à ETAMPES (Seine-et-Oise)

Dépôt :

Office commercial pharmaceutique

74, rue du Temple — PARIS

CAPSULES BARDET

à l'huile de HAARLEM vraie

Composition. — Chaque capsule contient 8 gouttes d'huile de Haarlem vraie, garantie importée de la seule maison fabriquant la véritable huile.

Indications. — Affections goutteuses et rhumatismales, Gravelle, Maladie du foie, Calculs, etc.

Posologie. — 2 à 4 capsules par 24 heures
Le flacon de 30 capsules : 20 francs.

Formuler : « **Capsules BARDET** ».

Echantillons et littérature.

Pharmacie BARDET

Fondée en 1860

76, rue de Sèvres — PARIS (VII^e)

CAPSULES DARTOIS

Composées de créosote de hêtre véritable, titrée en Gaiacol, à la dose de 0.05 cgr, dissoute dans 0.20 cgr. d'huile de foie de morue garantie d'origine.

Dose. — Commencer par une ou deux capsules pour arriver progressivement à la dose moyenne et généralement suffisante de 3 à 4 à chaque repas ou matin et soir dans une tasse de lait ou de tisane.

Propriétés. — Se dissolvant lentement dans l'intestin répandent le produit actif sur une grande surface, divisent la créosote à l'infini et multiplient son action antiseptique sans jamais amener de troubles digestifs.

Indications. — Toux. Catarrhes. Bronchites chroniques. Tuberculose, etc.

Laboratoire **FREYSSINGE**

16, rue Abel — PARIS

CAPSULES JORET ET HOMOLLE

Emménagogue

Forme. — Capsules de gélatine de 0 gr. 20, spécialement étudiées pour être rapidement absorbées par l'organisme.

Composition. — Apiol pur et bien défini, préparé et purifié par le procédé des Docteurs Joret et Homolle qui découvrirent et isolèrent ce corps.

Indications. — Aménorrhée, Dysménorrhée, Ménorragie. Inocuité absolue en cas de grossesse.

Posologie. — Une capsule matin et soir pendant toute la durée de la menstruation.

Prix : 10 Francs

Pharmacie **SÉQUIN**

165, rue St-Honoré — PARIS

CAPSULES NOGUÈS

Codéine 0,002.

Aconit et belladone (ext.) $\bar{a}\bar{a}$ 0,001.

Terpine 0,02.

Gaiacol et Eucalyptol $\bar{a}\bar{a}$ 0,02.

Dose et mode d'emploi. — 4 à 6 par jour
2 à chaque repas.

Propriétés thérapeutiques. — Calmant de
la toux, antiseptique des bronches ; fluidifie
les sécrétions bronchiques.

Indications. — Toux opiniâtres : bronchites,
laryngites.

Laboratoire H. NOGUÈS

11, rue Joseph-Bara — PARIS (VI^e)

**CAPSULES DE MORRHUINE
PUY**

à l'extrait complet d'Huile de Foie de Morue
phosphoré et superiodé

Dosées à 2 milligr. d'iode combiné par capsule.

Elles représentent chacune 15 grammes d'huile de
foie de morue débarrassée de l'oléine et margarine indigestes.

L'extrait complet d'huile de foie de morue obtenu
par un procédé spécial breveté, contient réellement
toutes les Vitamines, les acides gras, le
brome, l'iode, le phosphore, la lécithine, principes
actifs de l'huile de foie de morue.

Maladies du système lymphatique. Ralentissement
des fonctions lymphoïdes. Scrofule. Engorge-
ments ganglionnaires. Adénopathie, Arthritisme,
Scléroses, Cachexie, Rachitisme.

Doses. — Enfants de 6 à 17 ans 2 à 4 capsules : Adultes 18
ans et au-dessus 4 à 6 capsules, avant manger.

Envoi de littérature. **Laboratoire PUY**
à GRENOBLE (Isère)

CAPSULES RAQUIN

Capsules au *Copahivate de soude*, à enrobage de gluten, insoluble dans l'estomac.

Avantages :

Tolérance parfaite, ni odeur, ni renvois.

Doses :

Le *Copahivate de soude*, ou copahu physiologique, est prescrit dans le traitement de la blennorrhagie, d'origine récente ou ancienne, à la dose de 6 à 12 capsules par jour, à prendre en trois fois, le matin, au repas de midi, et le soir en se couchant.

Établissements FUMOUCHE

78, Faubourg Saint-Denis — PARIS

CAPSULES TAETZ

Elastiques russes à l'Huile de Ricin *vierge*.

Formes. — Capsules molles.

Propriétés. — *Purgatif* le plus doux à l'intestin, *Laxatif* idéal.

Avantages. — Sans odeur ni saveur, de digestibilité parfaite, permettent l'usage même journalier de l'huile de ricin aux personnes les plus délicates.

Présentation. — Boîtes de 4, 6 à 8 capsules selon la grosseur.

Dépôt général et Echantillons :

France. — **Laboratoires TAETZ**
2, rue Lesdiguières — PARIS (IV^e)

Belgique. — **M. F. RAMLOT**
72, rue de l'Escaut — BRUXELLES

CARBATROPINE

Charbon organique (Carbosanis) atropiné.

Composition. — 1 milligr. de sulfate d'atropine pour 10 gr. de carboanis, soit 1/2 milligr. d'atropine par cuillerée à café.

Indications. — La Carbatropine est utilisée avec succès dans les spasmes du côlon et agit efficacement pour combattre la constipation qu'ils provoquent. L'atropine n'est relâchée par le charbon que là où le bol intestinal est retenu, c'est-à-dire au niveau même du spasme. Le spasme disparaît et la constipation cesse.

Formes. — Granulé dosé à 10 milligr. par 100 gr. soit 1/2 milligr. par 5 gr. (cuillerée à café).

Doses. — 1 à 3 cuillerées à café par jour.

Laboratoire MONTAGU

49, Boulevard de Port-Royal — PARIS

CARBONIOLE

Les carbonioles sont des produits naturels d'origine végétale ou animale, qui possèdent des propriétés adsorbantes et sont utilisés en médecine pour le traitement de diverses affections digestives et hépatiques.

Elles sont obtenues par carbonisation de matières végétales ou animales dans un courant d'air à haute température. Elles possèdent une grande surface spécifique et une capacité d'adsorption élevée.

Elles sont utilisées en médecine pour le traitement de la diarrhée, de la dyspepsie, de l'indigestion et de l'hépatite.

Elles sont également utilisées en pharmacie pour la fabrication de médicaments et de produits cosmétiques.

Elles sont également utilisées en chimie pour la purification de produits chimiques et de gaz.

Elles sont également utilisées en agriculture pour la purification de l'eau et du sol.

c
CARBOÏODINE

La *Carboïodine* est un composé d'iode pur absorbé par un charbon spécialement activé et provenant de la combustion en vase clos de certaines algues marines riches en sucres.

Composition. — La *Carboïodine* renferme 10 % de son poids d'iode décelable par l'analyse et si énergiquement retenu par le charbon qu'il ne s'en sépare même pas à la température du rouge cerise.

Les solutions acides même fortes sont sans action sur lui, de sorte qu'il peut traverser l'estomac sans altération, ce que ne peuvent faire les iodures.

Par contre, le milieu alcalin de l'intestin détache lentement l'iode de son support, il est immédiatement résorbé par la muqueuse intestinale et va se fixer sur les organes hématopoïétiques en provoquant une importante lymphocytose : on sait qu'il s'agit là d'un processus de défense des plus importants contre les infections microbiennes.

La *Carboïodine* est le convoyeur par excellence de l'iode à travers l'organisme. On peut la considérer comme une sorte de réserve iodée, réserve inoffensive, dans laquelle les éléments cellulaires pourront venir puiser le métalloïde au fur et à mesure de leurs besoins.

La *Carboïodine* n'est ni caustique ni toxique. Par son emploi, on ne constate jamais d'accidents d'iodurisme.

Chaque tablette renferme 0 gr. 10 de *Carboiodine*, soit 1 centigr. d'iode pur.

On peut, sans inconvénient, les donner aux enfants.

Applications thérapeutiques. — Elles englobent tout le champ des maladies infectieuses jusques et y compris la tuberculose pulmonaire, ganglionnaire ou osseuse, les affections parasitaires comme l'actinomycose et la syphilis, les affections respiratoires telles que la grippe, les pneumococcies, la bronchite, l'emphysème, l'asthme ; les affections cutanées, telles que l'érysipèle, la furonculose, comme adjuvant du traitement externe, les affections du cœur et des vaisseaux, l'artériosclérose, et rhumatismes chroniques, etc.

Au point de vue thérapeutique, une tablette agit comme 0 gr. 25 d'iodure, 10 gouttes de peptone iodée ou 30 gouttes de teinture d'iode.

Dose et Mode d'emploi. — Adultes : de 4 à 5 tablettes par jour entre les repas.

Enfants, jusqu'à 15 ans : 1 à 3 tablettes et selon l'avis du médecin.

Laboratoires G. CHAMAGNE

Docteur en Pharmacie.

Lauréat de l'Académie de Médecine.

24, rue Damesme — Paris (XIII^e)

CARBOLACTYL SIMPLE

Composition. — Ferments lactiques et pancréatiques sélectionnés, adsorbés par du charbon végétal pulvérisé, algues à mucilage.

Indications. — Auto-intoxications gastro-intestinales. Entérites, Diarrhées, Troubles de la nutrition, Troubles fonctionnels du foie, Dermatose.

Formes. — 1° Boîte de 30 cachets ;
2° Poudre avec cuiller-mesure.
(n'existe pas sous forme de comprimés).

Doses. — Adultes : 3 à 4 cachets ou 6 à 8 mesures *pro die*. — Enfants : 2 à 6 mesures *pro die*.

CARBOLACTYL BILIÉ

Composition. — Identique à celle du Carbolactyl simple avec addition de Bile purifiée et dépigmentée.

Indications. — Entérite muco-membraneuse d'origine hépatique, Constipation essentielle, Insuffisances hépatiques et biliaires, Angio-Cholite et Cholécystites, Cholémie, Hépatisme et Cyrnoses, Diabète par Dyshépatie, Artériosclérose par intoxication.

Forme. — Boîte de 30 cachets.
(ni comprimés, ni poudre bilée)

Doses. — 2 à 3 cachets *pro die*, à la fin des repas.

Echantillons et littérature sur demande :

19, Rue de Fleurus — PARIS (VI^e)

CARBONAL PRINCEPS

Charbon médicinal superactif Urbain

*Pouvoirs Adsorbant et Catalytique très élevés
supérieurs à tous les Produits Similaires actuels.*

MÉDICATION ANTITOXIQUE TYPE

Indications. — Diarrhées. — Empoisonnements.
— Infections. — Intoxications. — Diarrhées aiguës
des pays chauds. — Maladies aiguës. — Tumeurs
du tube digestif. — Employé au cours des affec-
tions septiques de la bouche, du pharynx et du
larynx: neutralise les produits microbiens
dégutis.

Dose :

Deux à quatre cachets dans les 24 heures.

En dehors des cas signalés ci-dessus, en raison
de son activité contre les fermentations, le Car-
bonal Princeps amène un léger effet de consti-
pation. Pour éviter les ingestions simultanées
de plusieurs produits les deux autres formules
du Carbonal répondent aux exigences et per-
mettent d'obtenir le maximum de résultat à la
thérapeutique du Charbon Actif.

CARBONAL MAGNÉSIIEN

Composition :

Carbonal Princeps + Magnésie calcinée.

Indications :

Fermentations stomacales, aérophagie, dyspepsie,
gastropathies avec hyperacidité, ulcères et néo-
plasies stomacales.

Dose :

Un cachet après chaque repas.

CARBONAL RHÉO-RHAMNIQUE

Composition :

Carbonal Princeps + Rhubarbe + Cascara.

Indications :

Putréfactions et fermentations intestinales dues à
la constipation, entérites avec rétention, entéro-
colites.

Dose :

Un cachet une demi-heure avant les repas.

Forme :

Boîte de 30 cachets pour chacune des trois for-
mules.

LABORATOIRES du CARBONAL

46, rue Cantin, Courbevoie. (Seine)

CARBONATE DE BISMUTH

La forme la plus pratique, la plus agréable, la plus efficace d'administration du Bismuth est certainement la *Tablette Perroud*. A sa pureté, sa division, son adhérence, elle joint l'agrément : le goût n'est pas offusqué, les réflexes fâcheux évités. Par un procédé spécial, de petites quantités de sucre et de cacao diastasé favorisent l'adhérence.

Compositions. — 50 gr. de Bismuth par tablette divisée en 10 bâtons contenant chacun 5 gr.

Doses. — Plus fortes, elles seront plus rapides en résultats. — *Minimum* : dans l'*Hyperchlorhydrie* 2 bâtons avant chaque repas ; dans l'*Ulcère*, 4 bâtons le matin à jeun ; dans les *Colites*, 1 à 4 bâtons par jour. — Contre les *Oxyures*, médicament puissant (le prospectus indique les doses suivant l'âge.) — Dans toutes les gastropathies : *Gastrite, gastralgie, hypersécrétion* ; dans les fermentations intestinales, à petites doses, seule ou associée, la *Tablette Perroud* rendra toujours de réels services.

Laboratoire PERROUD
7, rue des Archers — LYON

CARBOSANIS

CHARBON ORGANIQUE A POUVOIR
D'ADSORPTION CONSTANT

Propriétés. — Pouvoir absorbant considérable (plus de 50 fois la valeur du charbon végétal) puissant antitoxique dans toutes les infections de l'estomac et de l'intestin ; agit également comme pansement gastro-intestinal beaucoup plus sûr que le bismuth et le kaolin.

Indications. — Empoisonnements. Fermentations gastro-intestinales. Hyperchlorhydrie. Ulcus. Entéro-colites. Diarrhées intenses.

Formes. — Granulé et poudre.

Laboratoire MONTAGU

49; Boulevard de Port-Royal — PARIS

CARDIBAÏNE

Ouabaine cristallisée chimiquement pure
Principe actif du *Strophantus gratus*.

Présentation et posologie. — 1° *Voie buccale.*
Solution glycéro-alcoolique à 2 p. 1000 (25 gouttes = 1 mgr. d'ouabaine).
Petites doses : 25 gouttes par jour en une fois.
Doses moyennes : 50 à 75 gttes par j. en 2 ou 3 fois.
Doses fortes : 100 gouttes par jour en 4 fois.

2° *Voie intraveineuse.* — Ampoules titrées telles que 1 cc. = 1/4 mgr. ouabaine ; 1/4 mgr. p. injec.

Indications. — Toutes les insuffisances cardiaques avec hypotonicité marquée ; en un mot, tous les cas où il y a dilatation cardiaque. Dans toutes les autres variétés d'insuffisance cardiaque, voir **Digibaine**.

Echantillons et littérature

Laboratoires DEGLAUDE

6, rue d'Assas, Paris (6^e). Tél. : Littré 31-85.

Belgique : *Agent général* : **L. Prunières**

19, rue Louis-Hap — BRUXELLES

CARNINE LEFRANÇO

Suc de viande de bœuf crue, concentré à froid, dans le vide, en solution sacro-glycérinée.

Indications. — Reconstituant énergétique, prescrit dans : *Anémie, Anorexie, Convalescences, Tuberculose, Affaiblissements, etc.*

Dose et mode d'emploi. — Une à quatre cuillerées à soupe par jour, pure ou additionnée d'une boisson froide.

Établissements FUMOUBE

78, Faubourg Saint-Denis — PARIS

CASCARA MIDY

à base de Cascara Sagrada naturel, complet et épuré, mais non dénaturé par des manipulations chimiques.

Pilules dosées à :

1° 0,12 cgr. d'extrait hydro-alcoolique de Cascara Sagrada contenant les dérivés oxyméthyl-antraquinoniques, à l'exclusion des résines drastiques et de l'huile essentielle.

2° 0,10 cgr de poudre sélectionnée de Rhamnus purshianus.

Dose et mode d'emploi. — 2 à 3 pilules le soir au dîner. Après 15 jours, espacer les doses.

Prop. thér. — Laxatif doux et à effet constant, ni irritant, ni drastique.

Indications. — Constipation habituelle et ses troubles, peut être prescrit aux femmes enceintes et aux nourrices.

Laboratoires MIDY

4, rue du Colonel-Moll — PARIS (XVII^e)

CASCARINE LEPRINCE

C¹² H¹⁰ O⁵

Indic. thér. — Constipation habituelle. Affections du foie, Constipation dans la grossesse, l'allaitement, etc.

Cholagogue puis Copragogue de tout premier ordre. (Spécifique des *causes* et des conséquences de la *constipation*).

Véritable traitement et non pas purgatif banal, employé couramment depuis près de 50 ans.

Doses et mode d'emploi. — Pilules à 0,10 : 1 ou 2 Pilules le soir au début du repas.

Docteur M. LEPRINCE

62, Rue de la Tour — PARIS (XVI^e)

CEPHÆMETINE

Composition. — Combinaison définie d'émétine céphæline et psychotrine, déposée sous le nom de «**CEPHÆMETINE**» dont l'action se trouve renforcée et complétée par l'adjonction de noir animal, à grains microscopiques et lavés, maltine, carbonate de bismuth et excipient approprié.

Indications. — Entérite, Dysenterie, Diarrhée gastrique infectieuse et parasitaire (amibiases).

Nota. — Les troubles dus à l'Helminthiase ne sont pas atténués et l'échec de la thérapeutique éclaire le diagnostic.

Posologie. — Un cachet une heure après la fin des repas, suivi d'un autre demi-heure après le premier.

Présentation. — Boîte de 30 cachets.

LABORATOIRE de la CEPHÆMETINE

L. PUECH, Pharmacien

44, Rue Gambetta, à BIARRITZ

Dépôt. — Drogueries et Commissionnaires en spécialités.

CÉRÉALES-BÉBÉ FAVRICHON

Régime de l'enfant constipé

Composition.

Les Céréales-Bébé, préparées avec la partie des céréales la plus riche en sels minéraux, offrent à l'organisme en formation les phosphates naturels sous leur forme la plus assimilable. Les enfants chétifs et malingres qui en font usage ne tardent pas à prendre du poids.

Propriétés.

La constipation, très fréquente chez les petits enfants, provient souvent de l'alimentation concentrée destinée à favoriser leur croissance. Les Céréales-Bébé joignent à leurs propriétés très nourrissantes, celle de faire disparaître rapidement la constipation la plus obstinée.

Particularités.

Elles ne contiennent aucun produit chimique ou pharmaceutique, aussi, peut-on en faire quotidiennement usage, aussi longtemps qu'il est nécessaire.

Dose.

1 an : 4 cuillerées à café pour 150 gr. de lait.
2 ans : 2 cuillerées à soupe pour 200 gr. de lait.
4 ans et plus : 3 à 4 cuillerées à soupe.

CÉRÉALES GRANULÉES. — Déjeuner délicieux pour adultes et personnes âgées. A raison des atonies intestinales les plus anciennes et les plus rebelles.

Echantillons et littérature sur demande.

FAVRICHON et VIGNON
Pharmacien-Chimiste.

à Saint-Symphorien-de-Lay, (Loire)

CÉRÉALOSE

Farine alimentaire contenant tous les phosphates organiques assimilables du blé, de l'orge et de l'avoine, ainsi que toutes leurs vitamines.

Propriétés. — Aliment parfait, pour tous les âges (dentition, croissance, formation des os, anémie, convalescence, vieillesse) en raison de ses propriétés digestives et nutritives, de sa teneur en phosphates naturels assimilables et vitamines.

Indications. — Nourriture complémentaire du nourrisson, des mères et de leurs enfants, des femmes enceintes et des nourrices, des malades ou convalescents, de tous ceux qui ont besoin de phosphates et de vitamines.

Emploi. — Sous forme de bouillies au lait, la **Céréalose**, est d'une saveur très agréable et très facile à digérer.

Prix de la boîte : 6 fr. 50

Laboratoires P. ASTIER

41 à 47, rue du Docteur-Blanche — PARIS

Laboratoire DEHAESY

CÉRÉOSSINE DEHAUSSY

MINÉRALISATEUR COMPLET

Parce qu'il renferme tous les sels minéraux nécessaires à la vie.

MINÉRALISATEUR EFFICACE

Parce qu'il apporte les « mordants » endocriniens nécessaires à la fixation de ces sels.

Forme. — Cachet, Granulé, Poudre.

Composition. — La Céréossine est un *Minéralisateur complet*, sa poudre d'os frais physiologique desséchée dans le vide, apporte en effet, tels qu'ils existaient dans le tissu vivant, tous les sels minéraux, indispensables à l'organisme, y compris les « infiniment petits chimiques » (G. Bertrand) connus et inconnus, dont l'action catalytique spécifique est nécessaire aux phénomènes vitaux.

Ces composants minéraux sont complétés par des phosphates organiques tirés des graines de céréales et par du fluor et de la silice, nécessaires au poumon, par le fer même du sang, ajouté sous la forme d'hémoglobine et enfin par du nucléinate de manganèse à propriétés stimulantes et hématopoïétiques.

La Céréossine est aussi un *Minéralisateur efficace* car à côté des sels minéraux ci-dessus, elle renferme les extraits endocriniens nécessaires à la fixation de ces sels dans les tissus.

La Céréossine Dehaussy ne renferme pas de Surrénale.

Indications. — A *titre préventif* : il faut minéraliser dans la pré-tuberculose, l'allaitement, la croissance trop rapide ; à *titre curatif* : dans la tuberculose déclarée, la tuberculose osseuse chez les enfants, les fractures, les anémies, les asthénies, les états de déchéance nutritive, à la suite des maladies infectieuses, et notamment dans la syphilis car ces affections, en lésant les glandes endocrines rendent difficile ou impossible la fixation des sels minéraux, et enfin dans le diabète avec acidose, parce que là, des acides acétoniques quittant l'organisme en partie neutralisés par des bases, il en peut résulter une spoliation minérale grave.

Doses et mode d'emploi. — *Adultes* : Céréossine *Cachets* 2 à 3 par jour. Céréossine *Poudre*, 2 à 3 cuillerées à café par jour. Céréossine *granulé*, 4 à 6 cuillerées à café par jour. *Enfants* : Céréossine *Cachets*, 10 ans, un cachet par jour. Céréossine *Poudre*, une cuillerée à café par jour. Céréossine *granulé*, 10 ans, 3 cuillerées à café par jour. (très agréable) 3 ans, 2 cuillerées à café par jour.

N. B. — Signalons à l'actif de la Céréossine son prix abordable à toutes les bourses, le cachet o fr. 25 que nos achat de matières premières en quantités industrielles nous ont permis d'établir, en sorte que, même en prescrivant la Céréossine pour de longues périodes, le Médecin ne risque pas de se heurter à des difficultés d'ordre pécuniaire.

Laboratoires DEHAUSSY

44, rue Inkermann — LILLE

CÉTHOCAL

Composition. — Complexe de sulfates de terres rares et sels de calcium.

Action. — Les sels, en particulier les sulfates de terres rares, catalyseurs d'oxydation, sont des destructeurs de toxines, d'où leur action puissante dans l'euzéma, considéré comme réaction de défense (Goucaon). Antiseptiques puissants, à action éleotive sur le bacille de Koch (Daour), ils constituent de véritables spécifiques des dermatites, en particulier et tout spécialement des tuberculoses cutanées.

Forme et prix.

Poudre : 8 francs. *Pâte* : 10 francs.

Gouttes : 12 francs. *Ampoules* : 25 francs.

Indications. — Euzémas de toutes formes, Impétigo, Herpès, Acné, Ulcérations de la peau, Erythème fessier des bébés, Pyodermites, Lupus, Psoriasis, Adénites, Tuberculoses verruqueuses Métrites (en tous pansements). Cure de désensibilisation.

Mode d'emploi. — **Poudre** : Employer la poudre telle quelle ou, mieux, délayée dans un peu d'eau bouillie, à consistance de crème; l'appliquer sur la lésion et laisser sécher, faire tomber l'excès avec un coton ou un linge sec. Une application matin et soir.

Pâte. — Une application matin et soir.

Gouttes. — *Adultes* : XX gouttes, 2 fois par jour, au début des repas de midi et du soir.

Enfants : A partir de 6 ans, V à X gouttes.

Ampoules. — Voir instructions spéciales dans la notice intérieure des boîtes.

Laboratoire du CÉTHOCAL

2024, Rue du Val-d'Osne,

SAINT-MAURICE (Seine)

CÉTRAROSE GIGON

Composition. — Solution d'acide protocétrarique $C^{20} H^{22} O^{16}$ à 0,016 milligr. par cm. c.

Forme. — Gouttes.

Indications thérapeutiques. — Médicament à électivité musculaire, Analgésique gastrique, Spécifique contre les vomissements, Vomissements de la grossesse, États nauséux, Douleurs gastriques, Troubles digestifs, Indigestions.

Mode d'emploi et Doses. — 15 à 20 gouttes en une fois dans un peu d'eau sucrée. Jusqu'à 200 gouttes par 24 heures.

Laboratoires du D^r André GIGON
7, rue Coq-Héron — PARIS (1^{er})

CHARBON TISSOT

(Grains anisés de)

Forme. — Charbon de peuplier aggloméré au gluten mucogène, aromatisé à l'anis, très légèrement additionné de benzo-naphtol, ou simple.

Le mode d'agglomération en gros grains glutinisés en fait la meilleure forme d'administration du charbon de peuplier en même temps que la plus agréable.

Indications. — Dyspepsie, Gastralgie, Flatulence, Digestions difficiles, Nausées, Hoquet, Renvoi, Embarras et Fermentations intestinales.

Dose. — 1 cuillerée à café soit après chaque repas soit le soir en se couchant, ce qui suffit habituellement.

Nota. — Avaler comme des graines de lin avec une gorgée d'eau si possible.

Laboratoire du Docteur TISSOT
34, Boulevard de Clichy — PARIS

CHELOÏDINE

Pommade résolutive et calmante
à base de Thiosinamine, salicylate de
soude et stovaine.

Dépourvue de toute toxicité

Indic. Thérap. — Traitement du rhuma-
tisme chronique, des cicatrices vicieu-
ses et douloureuses, des scléroses.

Mode d'emploi. — Deux fois par jour,
appliquer, gros comme une noisette,
sur la surface malade et faire suivre
d'un massage léger.

Laboratoires DORANTOWICZ

17^{bis}, Avenue Parmentier — PARIS (XI^e)

Tél. Roquette 14-12

CHENANTHOL*Thérapeutique des Helminthiases*

Composition. — Le **CHENANTHOL** est la forme officinale définitive et parfaite de l'Essence pure de *Chenopodium Anthelminthicum*, obtenue par une technique spéciale de la distillation des sommités fleuries de cette plante.

Principe actif : Ascaridol (C¹⁰ H¹⁶ O²).

Caractéristiques. — *Inoffensif* : action rapide, sûre et complète. Le **CHENANTHOL** s'est imposé comme traitement spécifique des parasites du tube digestif : *Ascaris*, *Ankylostome*, *Anguillule*, *Oxyures*, *Trichocephals*, etc., etc.

Pouvoir vermicide comparé :

B. Naphthol	1 gr. 30	élimine	26 %	des vers
Eucalyptol+chloroforme	—	—	46 %	—
Thymol	2 gr.	—	88 %	—
Chenanthol	1 cc. 5	—	96 %	—

La **SANTONINE** est capricieuse et *dangereuse*.

Le **THYMOL** a occasionné des *accidents mortels* ; il est malaisé à prendre, et pleinement actif à fortes doses seulement. Son efficacité tombe à demi dès qu'on sort des doses élevées. Au contraire, l'efficacité du **CHENANTHOL** est pratiquement constante quand on diminue les doses ; qualité précieuse dans la thérapeutique infantile.

Posologie et mode d'emploi. — Les capsules de Chenanthol sont rigoureusement dosées en volume et non en gouttes (1/4 de cent. cube par capsule). On donne une capsule par 3 années d'âge ; maximum : 6 capsules en 3 doses, heure par heure. Purge saline : 1 heure, 1/2 après la dernière.

Régime. — Pas de régime préparatoire. *Diète de rigueur* pendant le traitement jusqu'à effet complet de la purge.

Renouveler le traitement au bout de 10 jours si on juge à propos, comme cure radicale.

Laboratoire L. HINGLAIS

ÉPERNAY (Marne)

CHLORAL BROMURÉ DUBOIS

Médicament spécifique du système nerveux, dissimulant la saveur du chloral, n'irritant pas l'estomac. — Liquide sucré, de consistance sirupeuse, contenant les principes des écorces d'oranges amères, représentant 0,40 chloral et 0,60 bromure par cuillerée de 20 gr. 1 à 4 cuillerées, à café ou à soupe, selon l'âge dans les 24 heures.

Flacons et demi-flacons.

Insomnies, Coqueluche, Épilepsie,
Menstruations douloureuses, Névralgies,
Névroses, Psychoses.

DURIEZ

20, place des Vosges — PARIS

CHLORAMINE FREYSSINGE

Sodium-paratoluène-sulfo-chloramine

Forme. — Pilules à enrobage de gluten recouvert d'un enduit inattaquable par le suc gastrique.

Compos. — Chloramine T 0 gr. 05. Charbon de peuplier pulvérisé 0 gr. 10.

Indic. théor. — Dysenteries, Entérites, Paratyphoïdes, Porteurs de germes, etc.

D'une innocuité absolue, elles permettent *réellement* de réaliser la désinfection intestinale ; (Fétidité des selles, etc.).

Posologie. — 2 à 8 pilules par jour au commencement des principaux repas.

Laboratoire **FREYSSINGE**

6, rue Abel — PARIS

CHLORÉTHYLE BENQUÉ

Chloréthyle Benqué. — Anesthésie locale, névralgies.

Flacons en métal et en verre. Fermeture à clapet très pratique.

Anestile Benqué. — Mélange de chlorure d'éthyle et de méthyle volatil à 2°.
Anesthésie locale, névralgies.

Narcotile Benqué. — Chlorure d'éthyle pur pour anesthésie générale.

Flacon de 50 gr. gradué à gros jet, fermeture à clapet. — Tubes scellés 3, 5, 10 cc. pour anesthésie générale.

Chlorure de méthyle pur. — Bidons de 250, 500 gr. et 1 kilo.

Docteur BENQUÉ

Pharmacien

16, rue Balbu — PARIS (IX^e)

CHLORIDIA

Pepsine - Chlorhydro - Cocainée - Chloroformique.

Indications. — Dyspepsie, gastralgie, crampes, renvois, vertige stomacal, dilatation de l'estomac, et, en général toutes les maladies de l'estomac se reliant à une insuffisance de sécrétion du suc gastrique.

Propriétés thérapeutiques. — Le Chloridia restitue au suc gastrique tout son pouvoir digestif, par l'effet de la pepsine et de l'acide chlorhydrique, oppose aux fermentations putrides l'action antiseptique de son eau chloroformée, et fait disparaître les sensations douloureuses grâce à la présence d'une légère quantité de chlorhydrate de cocaïne.

Forme et dose. — Le Chloridia est un liquide limpide de saveur sucrée et agréable, que l'on prend à la dose d'une cuillerée à café dans un quart de verre d'eau au commencement de chaque repas.
Les personnes qui n'obtiennent pas un soulagement rapide peuvent doubler la dose ou diminuer la quantité d'eau.

Laboratoire des PRODUITS DANNEC'H

Brun et Dumée pharmac., 64, rue des Tournelles,
Paris (III^e), R. du C. Seine 218-670

CHLOROBYLMO**Composition :**

Tochlorine.....	0 gr. 05
Bile purifiée.....	0 gr. 10
Charbon.....	0 gr. 10

Forme. — En comprimés de 0 gr. 25.

Prop. Thér. — Désinfection intestinale.

Indications. — Entérite, Dysenterie,
Affections cutanées

Mode d'emploi. — 2 à 6 comprimés
par jour avant les repas.

Laboratoires Réunis " Lobica "

11, Rue Torricelli
PARIS (XVII^e)

CHLORO-CALCION

Forme : Solution.

Composition :

Solution titrée de *Chlorure de calcium* chimiquement pur, stabilisé.

80 gouttes (ou 1/2 cuiller à café) 1 gr. Ca Cl².

Dose :

20 à 40 gouttes aux repas, dans de l'eau sucrée.

Action :

Chloro-Calcion est le *recalcifiant* physiologique type. La solution de Ca Cl², directement assimilable, n'utilise pas l'H Cl du suc gastrique trop souvent déficitaire chez les tuberculeux. Il ménage donc la puissance digestive de l'estomac.

La présence en quantité suffisante de calcium dans le sang est un des facteurs essentiels de la coagulation (Carnot).

Chloro-Calcion apporte au sérum la chaux qui lui manque. C'est l'*Hémostatique de choix*.

Indications :

Recalcifiant. Lymphatisme, Prétuberculose, Croissance, Rachitisme, Carie dentaire, Allaitement, Fractures.

Hémostatique. Toutes hémorragies, hémophilie, maladies du sang, anémies et chlorose.

Déchlorurant. Néphrites, albuminuries, œdèmes

MICHELS, Pharmacien de 1^{re} Classe

9. Rue Castex — PARIS

CHLOROFORME
ANESTHÉSIQUE
LAMBIOTTE Frères

Avantages. — Pureté chimique irréprochable. Stabilité et conservation parfaites. Répond à tous les desiderata des chirurgiens et cliniciens. Est, par surcroît, le moins coûteux des chloroformes.

Présentation. — Ampoules de 30 et 50 gr., et boîtes de 4 ampoules de 30 gr.

Indications. — Tous emplois chirurgicaux et médicaux.

Littérature et échantillons:

Produits LAMBIOTTE frères

3, rue d'Edimbourg — PARIS (VIII^e)

124, Avenue Rogier — BRUXELLES

CHLOROSULFOL VIGIER

Chute des cheveux.

Antiséborrhéique

Composition. — Solution soufrée à 3 0/0 dans un mélange de sulfure et de tétrachlorure de carbone.

Action. — « Le soufre est le médicament spécifique de toutes les lésions du follicule pilo-sébacé. » (Sabouraud.)

Avantages. — Le soufre n'est habituellement solubilisé que dans le sulfure de carbone — odeur très désagréable — très inflammable, application douloureuse.

Le CHLOROSULFOL est désodorisé — moins inflammable — peu douloureux.

Indications. — Folliculites, acnés, hypersécrétion sébacée, séborrhée, alopecies, et surtout chute des cheveux banale d'origine séborrhéique.

Mode d'emploi — Imbiber de liquide une boulette de coton hydrophile et frictionner rapidement et énergiquement le cuir chevelu.

Deux ou trois frictions par semaine, loin d'une flamme, dans un local largement aéré.

Laboratoire F. VIGIER et R. HUERRE
12, Boulevard Bonne-Nouvelle, Paris.

CHOLÉO-COMBRETOL BOLDINISÉ

Composition. — Extrait de Combretum. Extraits biliaires. Extrait de boldo boldinisé.

Propriétés. — Opothérapie et Phytothérapie associées : Cholagogue, Diurétique, Eupeptique, Anti-toxique, Laxatif.

Indications. — Insuffisances hépatique et biliaire. Cirrhoses, Ictères, Cholécystites, Cholémie, Constipation, Entéro-Colite muco-membraneuse, Fièvre bilieuse hématurique et toutes intoxications.

Dose. — Prescrire 1 à 3 pilules après chacun des deux grands repas. Dose moyenne 4 pilules par jour.

Prix : le flacon 9 francs.

Laboratoires CAILLAUD

37, rue de la Fédération — PARIS (XV^e)

Téléphone : Invalides 42-63

CHOLÉCYSTINE

Pilules kératinisées de sulfate de magnésium.

Réalisation en thérapeutique journalière de l'épreuve de Meltzer-Lyon.

Forme. — Pilules kératinisées de sulfate de magnésium dosées à 0,30 cgr. La variété peptonée renferme en plus 0,05 cgr. de peptone.

Indications. — Cholécystites aiguës et chroniques, Ictères, Migraines, Entéro-colites muco-membraneuses.

Doses. — 6 à 10 pilules par jour, en une fois, le matin à jeun, ou en plusieurs fois, trois quarts d'heure avant les repas.

VINCENT, pharmacien

14, Avenue Mac-Mahon — PARIS

CHOLÉOKINASE

Extrait spécial de fiel de bœuf et de kinase
Dragées-ovoïdes kératinisées dosées
à 0 gr. 25 d'extrait

Doses et mode d'emploi. — 6 à 12 ovoïdes par jour en 3 doses égales : à la fin du déjeuner, à la fin du dîner, le soir en se couchant. Ces doses peuvent même être doublées au début du traitement.

Prop. Thér. — Active les sécrétions biliaire et pancréatique, améliore la digestion duodénale.

Indications. — Spécifique de l'entérocolyte muco-membraneuse.

Laboratoires DURET & REMY

ASNIÈRES (Seine)

CHOLÉO-LACTOL DAGUIN

Formule du D^r L.-G. MARY

Forme. — Comprimés (à enrobage spécial soluble dans l'intestin).

Composition. — Extraits biliaires, ferments lactiques, pancréatine extraclaire, agar-agar.

Dose. — Adultes : 4 à 6 par jour, aux repas.
Enfants : 1/2 dose (ne pas croquer, mais avaler).

Indications. — Infections intestinales et Auto-intoxications. Entérites. Affections hépatiques provenant d'insuffisance biliaire. Cirrhoses. Diarrhées ostivales. Troubles de la peau.

Echantillons sur demande aux

Etablissements DAGUIN

à SAINT-MAUR (Seine)

CHOLERGINE

Médication Antitoxique, Colloïdes et Lipoides
Principes définis du foie et de la bile de taureau
dissous dans l'huile végétale.

Société de Thérapeutique (Janvier 1911)
Académie de Médecine (Avril 1911)
Académie des Sciences (Juin 1911)

Forme. — Ampoules injectables de 2 cm³.

Mode d'emploi. — Injections dans la fosse trochantérienne. Enfoncer l'aiguille à 3 % de profondeur et injecter très lentement. Piqûre indolore. 20 à 30 injections avec arrêt de 5 à 10 jours entre chaque dizaine. Léger massage après piqûre.

Prop. — Antitoxique, antibacillaire et dynamogénique. — Tuberculose. Insuffisance hépatique. — Convalescence des maladies infectieuses.

Préparation sans similaires employée journellement dans les hôpitaux.

Laboratoires A. DANIEL-BRUNET

8, rue de la Source, PARIS (XVI^e)

Téléph.: Aut. 11.86.

CIBALGINE

Analgésique, sédatif

(sans aucune substance du tableau B.)

Diallylmalonylurée - diméthylaminophényldiméthylpyrazolone.

Indications. Les algies d'une façon générale : migraine, névralgies, courbature, torticolis, douleurs dentaires, angines, otites, mastoïdites, sinusites, etc.

Comprimés. Gouttes. Ampoules.

Doses. — 1 à 4 comprimés par 24 heures.

20 à 60 gouttes —

1 à 2 ampoules —

Le flacon de 15 comprimés : 9 francs.

Le flacon de 15 cmc (gouttes) : 13 francs.

La boîte de 5 ampoules : 13 francs.

Laboratoires CIBA, O. ROLLAND

4, place Morand — LYON

5

CINEYL GRYSA

Médicament de défense antibacillaire.

Indications. — Tous les cas de tuberculose à formes aiguës ou chroniques, ainsi que dans les formes hémoptoïques.

Action directe sur le microbe par modification de son enveloppe protectrice.

Innocuité absolue. — Tolérance remarquable.

Posologie.

Adultes : 2 à 6 comprimés par jour ;

Enfants : 1 à 3 — — — — —
suivant l'âge.

PRODUITS CHIMIQUES DU MAINE

7, rue Saint-André, Le Mans.

CITRASE

Composition. — Sérum antianémique selon les formules du D^r Normet, à base de citrates et de tartrates (communications à l'Académie de Médecine).

Propriétés. — *Hématopoïétique* puissant.
Antirhumatismal.
Antihémorragique.

Indications. — Anémies pernicieuses. Etats leucémiques, lymphoïdes. Pneumonies, Rhumatismes, Hémorragies.

Formes. — *Citrase V* = Injections intra-veineuses 20 cc. (traitement héroïque).
Citrase C = Injections sous-cutanées 5 cc. (indolores).

Laboratoires

ROBERT et CARRIÈRE

37, rue de Bourgogne — PARIS

CITROFLUYL

citrate monosodique pur

Forme. — Granulés à saveur agréable.
Une cuillerée à café contient 0,50 de citrate monosodique.

Dose. — 2 à 6 cuillerées à café par jour avant ou entre les repas, selon l'avis du médecin et l'effet désiré.

Indications. — Hypertension artérielle, insuffisance hépatique, rhumatismes, goutte, dyspepsies, gastrites, vomissements.

Laboratoire G. WARIN

4, Chaussée de la Muette, PARIS (XVI^e).

CITROPAÏNE DU D^r FONTAL**Composition.**

Phosphocitrate de sodium anhydre associé à un ferment végétal.

Propriétés.

Eupeptique, Cholagogue, anti-acide, décongestive, régulatrice des fonctions digestives et circulatoires.

Indications.

Dyspepsies, hyperchlorhydries, gastro-entérites, mauvaises circulations, congestions veineuses, maladies d'estomac, foie, intestin.

Forme et Posologie.

Granulé. — de 3 à 6 cuillerées à café par jour.

Comprimés. — de 6 à 9 par jour,

Cachets. — de 2 à 3 par jour,

Laboratoires JICEM

304, rue Saint-Jacques, Paris (V^e).

CITROSODINE

Hyperacidité (douleurs gastriques).
 Antiémétique (vomissements des nourrissons).
 Eueptique (dyspepsies, gastro-entérites).
 Action lithotriptique et diurétique.
 Action sur la viscosité du sang.

(*Pneumonies — Broncho-pneumonies*
Gangrènes sémiées.)

Comprimés de 0 gr. 25 citrate trisodique.

Dose et mode d'emploi. — *Adultes* : 3 à 4 comprimés (2 ou 3 fois par jour).

Enfants : 3 à 4 comprimés.

Pneumonies : 4 comprimés toutes les heures ou 8 comprimés toutes les deux heures, dans un demi-verre d'eau ; la médication étant continuée jour et nuit, jusqu'au 2^e au 3^e jour qui suit la crise.

Laboratoires LONGUET

34, rue Sedaine — PARIS (XI^e)

CLISÉMINE LONGUET

Médication citratée injectable.

Indications. — HÉMORRAGIES.

Cancers (M. RENAUD).
 Tuberculose, Hémoptysies.
 Gynécologie.

Interventions chirurgicales
 (NEUBER et HIRSCHFELD).

Ampoules de 20 cc. de solution stabilisée renfermant 30% de citrate de soude et 10% de chlorure de magnésium.

Dose et mode d'emploi. — Injection intraveineuse de 15 à 30 cc. (20 cc en moyenne), selon le poids du sujet.

Enfants : Injection intraveineuse de 10 cc.

Laboratoires LONGUET

34, Rue Sedaine — PARIS (XI^e)

CLONAZONE DAUFRESNE

Antiseptique organique chloré
non toxique

(Méthode de Carrel)

Composition. — Chloramine sodique du toluène en poudre cristalline ou comprimés dosés à 0 gr. 25.

Indications. — Gynécologie et obstétrique, urologie, angines, petite et grande chirurgie.

Posologie. — *Usages médicaux :* 2 à 5 comprimés par litre d'eau pour gargarismes, lavages de gorge et du nez, irrigations vaginales.

Usages chirurgicaux : 10 comprimés par litre d'eau, pour pansements humides, tamponnements, irrigation des plaies suivant la technique de Carrel.

Cette solution à 10 comprimés possède un emploi et une action identiques à ceux de la solution de Dakin.

Stérilisation instantanée de l'eau sans ébullition : 1 comprimé par litre, pour le savonnage des mains.

Avantages. — Action antiseptique puissante et rapide, sans phénomènes d'irritation.

Deux formes :

Comprimés : tubes de 20 et 60 comprimés à 0 gr. 25.

Poudre : tubes de 20 gr. avec cuiller-mesure correspondant à 0 gr. 25 comme les comprimés.

Conditionnements vrac pour cliniques et hôpitaux.

Échantillons médicaux sur demande.

**LABORATOIRE DES ANTISEPTIQUES
CHLORÉS**

40, rue Thiers, Le Havre.

COCAÏNE MIDY

(Chloroborâtées)

Chaque pastille contient :

0,002 mgr. de Chlorhydrate de Cocaine.
 0,05 cgr. de Chlorate de Potasse.
 0,05 cgr. de Biborate de Soude.

Dose et mode d'emploi. — Laisser fondre dans la bouche 10 à 12 pastilles par jour, 4 à 8 aux enfants selon l'âge.

Prop. thér. — Anesthésique local, antiseptique modificateur.

Indications. — Affections de la bouche, gorge, larynx; Pharyngites, Laryngites aiguës et chroniques, Granulations, Angines, Amygdalites, Toux nerveuses, Picotements et Chatouillements de la gorge.

Laboratoires MIDY4, rue du Colonel-Moll — PARIS (XVII^e)**CODOCOL**

Calmant de la toux.

Composition.

Association de Thiophenolate de Codéine Cinnamate de soude, Soufre assimilable, sous forme de comprimés.

Action thérapeutique.

Antiseptise l'appareil pulmonaire. Fluidifie la sécrétion bronchique, Facilite l'expectoration. Diminue l'excitabilité du centre tussigène. Active la défense de l'organisme.

Avantages.

Médication à la fois causale et symptomatique, forme comprimés pratique, suppression du goût désagréable du Gaiacol

Indications.

Trachéites; bronchites, aiguës et chroniques; grippe, pré-tuberculose et tuberculose, et toutes les affections de l'appareil respiratoire.

Mode d'emploi.

4 à 8 comprimés par jour.

Laboratoires COUSSINET20, rue des Martyrs, Paris (IX^e).

CODOFORME

Compos. — Comprimés enrobés constitués par une nouv. combinaison bromoformique solide associée à la codéine ; se dissolvent d. l'intestin seulement où ils libèrent sans fatigue pour l'estomac une quantité rigoureusement constante de bromoforme pur.

Chaque comprimé représente ; Codéine, 1 cgr ; bromoforme IV gttes ; teinture d'aconit et belladone aa. V gttes ; terpine et benzoate de soude comme excipient.

Indic. — Spécifique des toux sèches (spasmodiques, laryngo-trachéales, post-grippales, névropath.). Sédatif remarquable de la toux des tuberculeux, assurant calme et repos sans irritation gastrique ou inappétence.

Posol. — 5 compr. p. J. ; 6 à 8 d. toux rebelles, Grands enf. (à part. de 5 ans) 2 à 3 compr. p. 24 h. Avaler s. sucer ni croquer.

Laboratoires BOTTU

35, r. Pergolèse. — PARIS (XVI^e) Tél. Passy 43-89

COLCHI-SAL MIDY

(Colchicine — Ess. de Wintergreen)

Chaque capsule contient :

1/4 de mgr colchicine pure dissoute dans 0,20 cgr. Salicylate de Méthyle naturel (Ess. de Wintergreen) obtenu par fermentation et distillation et équivalent à 0,25 cgr. Salicylate de Soude.

Dose. — 4 à 16 capsules par jour par prises fractionnées.

Prop. Thér. de l'Ess. de Wintergreen

Augmente l'élimination de l'acide urique et des autres éléments solides de l'urine. — 2^e Calme la douleur. — 3^e Liquide et augmente la sécrétion biliaire. — 4^e Légèrement diurétique. — 5^e Diaphorétique. — 6^e Diminue la fièvre. — 7^e Combat la congestion et facilite la résolution des inflammations (G. Séc.). — 8^e Action antiseptique sur le sang.

de la Colchicine

Diminue la production d'acide urique. — 2^e Augmente rapidement l'élimination de tous les produits brûlés et pousse à l'oxydation. — 3^e Soulage la douleur. — 4^e Augmente la sécrétion biliaire. — 5^e Légèrement diurétique. — 6^e Diaphorétique. — 7^e Purgatif.

Laboratoires MIDY

4, rue du Colonel-Moll — PARIS (XVII^e)

COLITIQUE**Vaccin anti-colibacillaire.**

(Formule du docteur FISCH.)

Affections colibacillaires, des reins, de la vessie, des intestins et des organes génitaux féminins.

Trois formes :

Injections hypodermiques, voie buccale, applications locales.

Prix : 20 francs.

Laboratoires P. ASTIER,
41 à 47, rue du Docteur-Blanche, Paris.

COLLOBIASE D'OR

Or colloïdal bleu Dausse.

Formes. — Ampoules de 2 cc. pour injections intramusculaires ou intraveineuses, titrées à 25 centièmes de milligr. d'Or colloïdal bleu par cc.

Indications et mode d'emploi.

AMPOULES DE COLLOBIASE D'OR. Médicament anti-toxi-infectieux dans toutes les septiciémies : *Pneumonie, fièvre typhoïde, érysipèle, fièvres éruptives, méningites, endo-cardites, etc.*

ADULTES : 4 à 6 cent. cubes par voie intramusculaire et par 24 heures.
1/2 cc. à 1 cc. 1/2 par voie intraveineuse.

ENFANTS : 1/4 à 1 cc. par voie intramusculaire.
Pour éviter la réaction consécutive à l'injection intra-veineuse, prendre X gouttes de solution à 1 p. 1000 d'adrénaline dans un peu de café.

LABORATOIRES DAUSSE

4, rue Aubriot, Paris (IV^e).

COLLOBIASE DE SOUFRE

Médicament anti-rhumatismal ;
spécifique des jointures :

Formes. — Ampoules de 2 cc. contenant 33 centièmes de milligr. de soufre colloïdal par cc.
Fondant de soufre, titré à 15 milligr. de collobiase de soufre par dose ou 3 grammes.

Indications. — Rhumatismes chronique, déformant, goutteux. Rhumatisme articulaire aigu. Localisations rhumatismales. Sclérites, iritis. Affections du larynx et des bronches, dermatoses.

Posologie. — Ampoules de collobiase de soufre : Une injection tous les jours ou tous les deux jours par voie intraveineuse (de préférence) ou intramusculaire. Débuter par 1/2 cc. et augmenter chaque jour de 1/2 cc. jusqu'à atteindre 2 cc. Faire des séries de 10 piqûres successives, entrecoupées de périodes de repos de 15 jours ou 1 mois.

Fondant de soufre. — 1 à 3 cuillerées à café par jour.

COLLOBIASE DE SULFHYDRARGYRE

Complexe colloïdal de soufre et de mercure.
Médicament anti-syphilitique et anti-rhumatismal.

Formes. — Ampoules de 2 cc. contenant 1/4 de milligr. de soufre et 1 milligr. d'Hydrargyre par ampoules de 2 cc.

Fondant de Sulfhydrargyre titré à 0 gr. 02 de sulfhydrargyre par dose ou 5 grammes de saccharolé fondant.

Piïules de Sulfhydrargyre dosées à 0 gr. 0054 de sulfhydrargyre par piïule.

Indications. — Syphilis nerveuse, Heredo-syphilis, Rhumatisme chronique déformant.

Posologie. — Ampoules en injection intramusculaire ou intraveineuse, tous les jours ou tous les deux jours.

Fondant. — Adultes : 3 à 4 cuillerées à café par jour. — Enfants : 1 à 2 cuillerées à café selon l'âge.

Piïules. — 3 piïules par jour.

LABORATOIRES DAUSSE

4, rue Aubriot, Paris (IV^e).

COLLOÏDES AMICROS

Le Laboratoire des Produits Amicros est spécialisé dans la préparation des formules à base de métaux colloïdaux simples ou complexes : (v. Orargol), et des colloïdes radio-actifs « Radiamicros ». — Solutions injectables : boîte de 6 amp. de 5 cc ou 1 amp. de 10 cc. Solutions non inject. ; voie buccale : gouttes Amicros. Panséments et Ovules Amicros et Radiamicros.

Gouttes Amicros : métaux colloïdaux électriques en solution concentrée. Présentation : flacon de 50 gr. avec compte-gouttes. Indications : 3 indications principales. Gouttes d'**Orargol Amicros** : Etats infectieux, fièvres, gripes. Gouttes d'**Etain Amicros** : Staphylococcies, furunculoses. Gouttes de **Fer Manganèse Amicros** ; Anémie, chlorose.

Posologie. — Enfants, 20 à 100 gttes suivant âge; adultes, 1 à 2 cuil. à café par jour à prendre en plusieurs fois dans une boisson quelconque.

Laboratoire des PRODUITS AMICROS

5, rue Clauzel — PARIS (IX^e)

Tél. Trudaine 00-47

COLLOÏDINE LALEUF

Dragées

Composition :

Extrait total pluriglandulaire associé à l'*Iodalbumine*.

Propriétés et indications thérapeutiques :

Remède à la viciation fonctionnelle des glandes endocrines et, grâce à la présence de l'*Iodalbumine*, favorise la combustion intracellulaire.

Est tout spécialement indiquée dans le traitement de l'*Obésité* considérée comme maladie par carence diastasique. Convient aux deux sexes.

Doses et Mode d'emploi :

De 2 à 4 dragées par jour suivant le cas, à prendre de préférence au début des repas. Les avaler en même temps qu'une gorgée d'eau.

Laboratoires LALEUF

20, rue du Laos, PARIS (XV^e)

COLLOÏDOGENINE DU D^r BAYLE

Nature. — Extrait de rate de porc.

Formes. — Colloïdogénine injectable (ampoule de 5 cc.) ;
2° Colloïdogénine sirop (cruchons).

Indications. — Tuberculose (toutes localisations et formes) ;
Prétuberculose. Anémies de toutes natures.

Action. — Augmentation rapide des hématies (50 %) ; augmentation des leucocytes (40 %) ; augmentation de l'hémoglobine (40 %) ; raréfaction puis disparition des bacilles de Koch ; progression rapide des forces et du poids ; cicatrisation des lésions.

Emploi et doses. — Séries de 12 injections (intrafessières ou sous-cutanées abdominales) en 22 jours. Chaque série est séparée de la suivante par 8 jours de repos. Le sirop de colloïdogénine est donné dans le même temps (4 cuill. à soupe par jour aux repas). Dans les cas légers ou comme prophylaxie le sirop suffit.

Doses chez l'enfant. — Colloïdogénine injectable au-dessous de 5 ans 1 cc. par année d'âge ; au-dessus de 5 ans l'injection sera de 5 cc.

Colloïdogénine sirop, 1 cuill. à café par jour jusqu'à 3 ans, 2 jusqu'à 5 ans, 1 cuill. à soupe jusqu'à 7 ans, 2 jusqu'à 10 ans, 3 jusqu'à 14 ans.

Laboratoire CHAIX

40, rue de l'Orne — PARIS (XV^e)

COLLUBORINE DUPUY

Traitements des affections de la Cavité buccale et des **maladies de la gorge.**

Forme. — Collutoire stérilisé et gargarisme aseptique renfermés dans un tube.

Composition. — Borate de soude neutre peroxygéné-Résorcine Stovaine et Trichlorethanal.

Avantages. — Préparation qui remplit le double rôle de Collutoire et de Gargarisme.

Indications. — Stomatites diverses : Angines aiguës, Amygdalites, etc.

Mode d'emploi. — A. En pressant sur le tube, imprégner de Colluborine le coton fixé à l'extrémité d'un porte-tampon et badigeonner la gorge comme avec un Collutoire.

B. En pressant sur le tube, une cuill. à café dissoute dans un verre d'eau chaude donne instantanément un Gargarisme.

LABORATOIRE de THÉRAPEUTIQUE des VOIES DIGESTIVES J. LAUMONIER, PHARMACIEN-DIRECTEUR

225, rue Saint-Martin, Paris.

COMITOL

Comprimés composés de Phényléthyl-malonylurée et Tartrate Boricopotassique chimiquement pur (Gardéna-Luminal).

1^o Phényléthyl-malonylurée : Comprimés B 0 gr. 01 ; Comprimés C 0 gr. 02 ; Comprimés D 0 gr. 03. — **2^o** Tartrate Boricopotassique 0 gr. 50 pour les comprimés A, B, C, D.

Indications. — **1^o** Principale : Epilepsie. — **2^o** Accessoires : Convulsions, Tétanie, Parkinson, Chorée, Angor pectoris.

Avantages. — Activité aussi grande que celle des hautes doses de Phényléthyl-malonylurée, sans leurs inconvénients. Tolerance parfaite. Accoutumance nulle.

Conduite du traitement. — 6 Pastilles formule C par jour.

Si cette formule se montre insuffisante prescrire comprimés D. Après deux mois de traitement intensif intercaler des périodes de repos relatif en donnant 6 comprimés B par jour durant 10 jours.

Doses infantiles. — 1/3 comprimé par année d'âge et par jour.

PHARMACIE GRORICHARD
12, Place Labourey, Besançon (Doubs).

COMPLEXES COLLOIDAUX DU D^r RIQUOIR

Néopialysine

Arrêt rapide des hémorragies dans le *Cancer* et le *Fibrome*, cicatrisation dans l'*Ulcère d'estomac*, vérifiée par la radiographie.

Colloïxol antibacillaire

Abaissement de la température et *cicatrisation dans la tuberculose pulmonaire* — guérison rapide des adénites et des fistules dans la *tuberculose ganglionnaire, osseuse, et génitale*.

Colloïxol antiarthritique

Sciatique — Goutte — Rhumatisme déformant.

Colloïxol antipysosique

Salpingite — Furunculose.

Colloïxol antientéritique

Entérite — Diarrhée infantile.

Mode d'emploi :

Ampoules : 1 par jour.

Cachets : 3 par jour.

MERMINOD et C^{ie}

49, rue de Paradis, Paris (Xe).

Ad. Buisson, pharm. de 1^{re} classe
Téléphone : Provence 30-32. R. C. Seine 192-364

COMPRIMÉS AQUA PURA

Pour la stérilisation rigoureuse de l'eau

Principe :

Iode naissant parfaitement éliminé après action.

Indications :

- 1° Pour la *Boisson* : stérilisation immédiate de l'eau suspcite ;
- 2° Pour tous *lavages aseptiques* : buccaux, gynécologiques, intestinaux.

Avantages :

Sécurité absolue. — Saveur agréable.

Mode d'emploi :

3 comprimés par litre d'eau suivant l'ordre indiqué par la notice.

Laboratoires ROBERT et CARRIÈRE

37, rue de Bourgogne, Paris.

COMPRIMÉS CHÉRALYS

Composition. — Nickel catalytique Dufayard.

Peroxyde de manganèse colloïdal. Cobalt catalytique.

Carbonate de calcium léger. Silicate d'alumine et de magnésie. (En comprimés agréables à croquer).

Propriétés. — Basées sur les principes scientifiques les plus modernes. Activateurs des ferments digestifs normaux. Neutralisants. Antifermentescibles.

Indications. — Maladies de l'estomac, du foie, des intestins, Diabète.

2 comprimés après les repas et 2 autres ou plus 3 à 4 heures après.

Laboratoires DUFAYARD

12, Rue des Saints-Pères — PARIS (VII^e)

COMPRIMÉS GUILLAUMIN

à l'oxycyanure d'hydrargyre

Composition. — Comprimés d'oxycyanure d'hydrargyre dosés à 0 gr. 50.**Propriétés.** — Ces comprimés sont très solubles dans l'eau avec laquelle ils donnent une solution très limpide, d'un pouvoir antiseptique élevé, très bien tolérée par les mains et les muqueuses et n'attaquant pas les instruments nickelés.**Indications.** — S'emploient avec succès en gynécologie et en obstétrique, dans les maladies des voies génito-urinaires (métrite, fleurs blanches, vaginite, urétrite, biennorrhagie), dans le pansement des plaies, enfin comme antiseptique en général.**Mode d'emploi.** — Faire dissoudre un comprimé dans un ou deux litres d'eau. La dissolution s'effectue en quelques secondes si on a soin d'écraser le comprimé dans l'eau, entre les doigts.**Laboratoires ANDRÉ GUILLAUMIN**
13, Rue du Cherche-Midi — PARIS**COMPRIMÉS KLÉOS****Indications.** — Maladies nerveuses infantiles (épilepsie, convulsions, douleurs de dentition, terreurs nocturnes).

Comprimés Kléos n° 1 aux polybromures.

Comprimés Kléos n° 2 à la phényléthylmalonylurée.

Comprimés Kléos n° 3 aux tartrates borico-potassiques et sodiques.

Forme. — Comprimés solubles.**Posologie.** — Un comprimé par jour et par année d'âge.**Avantages.** — Dosage rigoureux, produits purs et stables.

Littérature et échantillons :

Laboratoires GUÉRET2, Rue des Cordeliers,
MEUNG-SUR-LOIRE (Loiret)

COMPRIMÉS PHILOGASTRINE

Traitement dialytique des dyspepsies. Réalise la concentration optima du contenu gastrique. Assure l'évacuation pylorique.

Forme. — Comprimés de 2 gr. 50.

Composition p. 100. — Lactobiose..... 90
Citrate de soude. 2
Bicarb. de soude. 8

Emploi. — deux comprimés dans 125 cc. d'eau tiède 2 heures après le repas, en une fois. Même dose, par gorgées, en cas de douleurs.

Indications. — Toutes dyspepsies.
Action rapide sur douleurs, aigreurs, brûlures, pesanteur, etc.
Usage prolongé fait disparaître les troubles sécrétoires.

Laboratoires REVEL

34, rue Saint-Lazare, Paris (IX^e).

COMPRIMÉS " ROCHE "

DE THIOCOL

1 comprimé " Roche " de Thiocol = 0,50 egr. Thiocol " Roche ".

1 gr. Thiocol " Roche " = 0,52 egr. gaiacol cristallisé.

Doses et mode d'emploi. — 2 à 6 par jour et plus.

Prop. théér. — Antiseptique pulmonaire, Phagocytogène, Eueptique et Orexique.

Indic. théér. — Toutes les affections broncho-pulmonaires, rhumes, bronchites, grippe, tuberculose, coqueluche, rachitisme, dyspepsie, entérites, etc.

Avis très important. — Pour éviter toute substitution inactive ou même toxique, bien spécifier toujours.

Comprimés " Roche " de Thiocol.

Produits F. HOFFMANN-LA ROCHE & C^o

21, place des Vosges — PARIS

CORAMINE CIBA

Toni-cardiaque eupnéique

Stimulant du système nerveux, de la respiration et de la circulation. Produit synthétique (diéthylamide de l'acide pyrimine-B-carbonique) soluble dans l'eau et pouvant être administré par voie buccale, sous-cutanée ou intra-veineuse. Se substitue toujours à l'huile camphrée et parfois aux autres toniques du cœur avec de grands avantages.

Indications. — Collapsus cardiaque, syncope, états lipothymiques ; faiblesse du cœur au cours des maladies aiguës, des infections ; des intoxications, de la période postopératoire, hyposystolie des vieillards, etc.

Gouttes — Ampoules

Doses. — 25 à 70 gouttes par 24 heures.

1 à 5 ampoules par 24 heures.

Le flacon de 15 cme : 15 francs.

La boîte de 5 ampoules : 12 francs.

Laboratoires CIBA, O. ROLLAND

4, place Morand — LYON

CORÉÏNE

Mucilage rigoureusement pur, sans l'adjonction d'aucune substance laxative.

Produit exclusivement végétal.

(Procédé Taillandier)

La **Coréïne n'est pas** de l'agar-agar.

La **Coréïne n'est pas extraite** de l'agar-agar.

C'est du mucilage pur, indigestible.

Propriété unique. — Absorbe et retient 50 fois son poids d'eau.

Indications. — Constipation simple, Colite muqueuse. Colite muco-membraneuse.

La **Coréïne** constitue un traitement remarquable souvent le seul, de la constipation et de certaines formes diarrhéiques.

Forme. — Granulé et Paillettes.

“La Coréïne est admise par l'Assistance Publique”

Bibliographie. — Pathologie gastro-intestinale, A. Mathieu et J.-C. Roux, etc.

Laboratoires A. DANIEL-BRUNET

8, Rue de la Source — PARIS (XVI^e)

Téléphone: Aut 11.86.

CRATÆGINE

A base de fleurs fraîches d'aubépine stabilisées
(non toxique)

Propriétés thérapeutiques. — **Tonique et régulateur cardiovasculaire.** Si elle ne peut être considérée comme un succédané de la digitale, elle maintient utilement l'action obtenue avec ce médicament cardiaque comme elle doit maintenir celle que l'on obtient avec l'ouabaine. — **Vasodilatateur.** Hypotenseur par action vasculaire périphérique.

Indications thérapeutiques. — Érithisme cardiaque. Palpitations des nerveux et des neurasthéniques. Troubles congestifs de la ménopause. Tachycardie paroxysmique essentielle. Goitre exophtalmique.

Doses et mode d'emploi. — XV à XX gouttes 2 ou 3 fois par jour dans un peu d'eau sucrée. — Dose maxima : XXX gouttes 3 fois par jour.

E. LEROUX, ex-interne des Hôpitaux de Paris
Caudebec-lès-Elbeuf (Seine-Inférieure).

CRÈME RÉSOLUTIVE

du Dr RAP

Composition. — Produit onctueux sans corps gras, à base de principes à action fortement vaso-constrictive et analgésique :

(Hamamelis, Arnica, Noix vomique, etc.)

Propriétés. — Calme la Phlébologie, décongestionne, facilite la résorption des œdèmes.

Indications. — Varices, phlébites, insuffisances veineuses. Stase post-traumatique.

Mode d'emploi. — En massage matin et soir. S'il existe une contre-indication au massage, employer la « Friction Rap » en lotion ou en pulvérisation.

Laboratoire R. CAVAILLES

34, rue de Turin — PARIS (VIII^e)

CREOLINE PEARSON

Après quarante ans d'existence la Creoline Pearson reste un antiseptique moderne. La Creoline Pearson donne avec l'eau une émulsion colloïdale ni toxique, ni caustique, ni oxydante, d'une grande puissance microbicide et antiparasitaire. Cette émulsion émet dans l'air un colloïde gazeux d'odeur agréable jouissant de propriétés antiseptiques et désodorisantes.

Présentation. — En flacon de verre de 60, 125, 500 et 1000 gr.

Indications. — Toutes désinfections et lavages antiseptiques en émulsion dans l'eau de 1 à 4 %. Traitement de la gale.

**LABORATOIRE DES ANTISEPTIQUES
WILLIAM PEARSON**

5, rue Clauzel, Paris (IX^e)

CRÉOSAL DUBOIS

Sirop, Comprimés, Solution.

Composition :

Le CRÉOSAL réunit dans sa composition le *Gaiacol*, l'*Acide Phosphorique* et le *Calcium* que la Thérapeutique a toujours associés.

Propriétés et indications thérapeutiques :

Recalcifiant puissant, antibacillaire, accélérateur de la nutrition. Employé avec succès dans: la Tuberculose pulmonaire, osseuse ou cutanée, les Bronchites aiguës ou chroniques, les Toux rebelles, le Lymphatisme, la Scrofule, le Rachitisme, etc., etc.

Laboratoires LALEUF

20, rue du Laos, PARIS (XV^e)

CRÉOSOFORME LAMBIOTTE FRÈRES

Combinaison d'aldéhyde formique (4%) et de créosote (96%). Inodore, non toxique, puissamment antiseptique. Supérieur à l'iodoforme dans tous ses emplois.

Propriétés thérapeutiques. — Au contact des cellules vivantes, il se décompose graduellement en créosote et aldéhyde formique à l'état naissant qui déterminent l'asepsie complète des plaies et leur rapide cicatrisation.

Indications. — Plaie, Ulcères, Brûlures, Engelures, Fistules, Tuberculoses chirurgicales, Dermites, Gynécologie, hémorroïdes et toutes autres affections anales, etc.

Mode d'emploi. — Existe sous quatre formes :

- 1° *Créosoforme-Poudre*, présenté en flacons poudreux, pour saupoudrage des plaies.
- 2° *Créosoforme-Ongue*, présenté en tubes d'étain.
- 3° *Créosoforme-Ovules*, pour pansements gynécologiques.
- 4° *Créosoforme-Suppositoires*, 1 ou 2 par jour.

Littérature et Echantillons :

Produits LAMBIOTTE FRÈRES

3, rue d'Edimbourg — PARIS (VIII^e)

124, avenue Rogier, BRUXELLES

CRÉSOPIRINE

DE G. CARRIÈRE & E. GÉRARD

Acide Acétyl Créosotinique Oortho

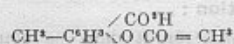

Produit synthétique défini et pur.

Indications. — Traitement du rhumatisme aigu et chronique et de la douleur sous toutes ses formes.

Posologie. — *Douleurs rhumatismales, névralgies* : Prendre de 1 à 4 comprimés ou cachets dans la journée.

Insomnie : Le soir en se couchant, prendre 1 ou 2 comprimés ou cachets dans une tasse d'infusion de tilleul.

Rhumatisme articulaire aigu, fébrile : Se conformer à l'avis du médecin, qui, selon les cas, peut prescrire d'emblée 4 à 5 grammes par jour.

Grippe : 2 ou 4 comprimés ou cachets par jour.

Laboratoires STENE

4, place des Vosges — PARIS (IV^e)

CRISTOLAX WANDER**Nouvelle formule.**

Huile de paraffine.....	50 p. 100
Extrait de malt.....	40 p. 100
Agar-Agar.....	10 p. 100

Le plus efficace parmi les laxatifs doux, sans action drastique.

Forme. — Paillettes.

Indications. — Tous les cas de constipation : nourrissons, femmes en couches, vieillards, opérés, grabataires et personnes délicates en général.

Doses. — *Nourrissons* : 1 cuillerée à café 3-4 fois par jour dans le lait ou la bouillie. *Enfants* : 2 cuillerées à café 3-4 fois par jour. *Adultes* : 1 cuillerée à soupe 3-4 fois par jour aux repas, tel quel ou dissous dans un liquide.

Le résultat atteint, continuer un traitement à faible dose : 1 cuillerée à café ou à soupe aux repas principaux.

Établissements WANDER

58, rue de Charonne — PARIS (XI^e)

CRYOGÉNINE LUMIÈRE

Constitution. — La *Cryogénine* est une semi-carbazide dont la formule est la suivante :

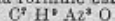

Poudre cristalline blanche, inodore, presque insipide, peu soluble dans l'eau (2 p. 100 à 20°), soluble dans la glycérine (5 p. 100) et dans l'alcool (11,50 p. 100).

Propriétés. — La *Cryogénine* représente le médicament antipyrétique, analgésique type. Elle agit avec une égale sûreté contre les températures fébriles et contre les phénomènes douloureux.

Posologie. — De 0 gr. 50 à 4 gr. *pro die* chez l'adulte.

Formes. — Poudre ; Comprimés ; Cachets. En raison de fréquentes substitutions, causes d'échecs ou d'accidents, préférer les formes spécialisées. Comprimés et cachets, doses à 0 gr. 50 et 0 gr. 25 de cryogénine.

Produits spéciaux des
Laboratoires A. LUMIÈRE
M. SESTIER, Pharmacien
9, Cours de la Liberté — LYON

CRYPTARGOL LUMIÈRE

Argentothioglycérine Sulfonate de Sodium
renferme 35 % d'argent métallique

Il se présente sous forme d'une poudre jaune très soluble dans l'eau ; sa solution est neutre et ne noircit pas à la lumière.

A. — Antisepsie GASTRO-INTESTINALE

Le *Cryptargol Lumière* a donné comme antiseptique intestinal des résultats remarquables, infiniment supérieurs à ceux obtenus avec les autres méthodes utilisées jusqu'ici.

Mode d'Emploi et Doses :

Adultes. — Pilules : 4 à 6 par jour aux repas.

Enfants. — Sirop : 1 à 4 cuillerées à café par jour, selon l'âge.

B. — GYNÉCOLOGIE

Ovules au *Cryptargol*.

Pansement Gynécologique idéal.

Produits Spéciaux des Laboratoires A. LUMIÈRE

M. SESTIER, Pharmacien

9, Cours de la Liberté — LYON

CUPRESSUS DAUSSE

(extrait fluide à poids égal)
succédané de l'Hamamélis

Vaso-constricteur décongestif et
Hémostatique.

Indications. — Hémorragies viscérales ou utérines, hémoptysies, varices, hémorroïdes.

Posologie. — XXV à XXX gouttes, 5 à 6 fois dans le courant de la journée.

LABORATOIRES DAUSSE

4, rue Aubriot, Paris (IV^e).

CURALUÈS

Adopté dans les Hôpitaux de Paris, les Hôpitaux militaires, les Prisons de la Seine, le Ministère de l'Hygiène, de l'Assistance et de la Prévoyance sociales, etc.

Forme. — Ampoules de 1 à 2 cc. contenant : 0 gr. 08 ; 0,16 ; 0,24 ; 0,32 de Bismuth métall.

Composition. — Suspension huileuse de carbonate de Bismuth.

Propriétés. — Très active, indolore, non toxique, la plus riche en métal.

Indic. thérap. — Tous accid. syphilit.

Doses pour adultes. — 1 ou 2 inject. intramuscul. p. sem., suiv. teneur bismuth choisie par le médecin.

Pharmacie L. LAFAY et F. FERRAND
54, Chaussée d'Antin, PARIS (IX^e)

CURATOXINE VENDEL

Médication anti-infectieuse par voie buccale.

Présentation. — Saccharolé soluble

Formule. — *Urotolithine* (0,25 par cuillerée à dessert) en combinaison *Benzo-Salicylée-Sodique*, *Iode combiné* (0,01 par cuil. à dessert) *Extraits* et *Sels laxatifs* et *diurétiques* Boldo, extrait hépatique, glycérophosphates.

Act.on. — Anti-toxique. Antiseptique. Emonctoriale " La Curatoxine élimine les toxines ".

Indications. — *Tous les états infectieux* aigus ou chroniques

Infection des voies biliaires, Ictères, Infection vésico-Pyélo-rénales, Maladies infectieuses.

Septicémies, Suppurations chroniques.

Dermatoses d'origine digestive : Acné, Furonculose. Urticaire. *Rhumatismes goutteux*. *Arthritisme*.

Posologie. — 2 cuillerées à dessert dans les états infectieux chroniques ; 2 à 4 cuillerées à dessert dans les états aigus. *Enfants* : prescrire par cuillerées à café.

Laboratoires E. VENDEL
61, rue de Vaugirard — PARIS

CUROXYURE

Traitement efficace des oxyures.

Forme. — Pommade en tube muni d'une canule en os.

Composition. — Acide thymique, naphthaline ; savon médicinal ; extraits d'absinthe et de tanaïsie.

S'applique aussi bien aux enfants qu'aux grandes personnes *sans aucun danger*.

Laboratoire B. E. A.

Ch. BEHA, Pharmacien de 1^{re} classe
BELFORT

CURATOXINE VEBDEL

Indication des maladies à traiter par Curatoxine Vebdel.

Présentation. — Curatoxine Vebdel.

Forme. — Curatoxine Vebdel.

Composition. — Curatoxine Vebdel.

Indication. — Curatoxine Vebdel.

Posologie. — Curatoxine Vebdel.

Contre-indication. — Curatoxine Vebdel.

Effets secondaires. — Curatoxine Vebdel.

Mode d'emploi. — Curatoxine Vebdel.

Remarque. — Curatoxine Vebdel.

Laboratoire B. E. A.

Ch. BEHA, Pharmacien de 1^{re} classe
BELFORT

CYTOBIASE

EXTRAIT OPOTHÉRAPIQUE
FOIES FRAIS DÉGRAISSÉS DE MORUE

Composition — Renferme sous un faible volume tous les éléments actifs des cellules hépatiques, **complètement dégraissées** du gadus morrhua (Ethers cholestériques, vitamines liposolubles. Acide morrhuique.) Sans goût désagréable. Digestion parfaite. Se prend en toutes saisons.

Formes pharmaceutiques :

Gouttes (20 gouttes représentant les éléments actifs de 2 verres d'huile de foie de morue) le flacon 40 fr.

Ampoules, la boîte 44 fr.

Indications thérapeutiques :

Affections des voies respiratoires.
Affections du système osseux.
Affections lymphatiques.

Tous les cas d'amaigrissement et de déchéance.

Posologie :

Gouttes : Enfants jusqu'à 7 ans, 8 à 10 gouttes.

De 7 à 15 ans, 12 à 20 gouttes.

Adultes, 25 à 30 gouttes.

A prendre 2 fois par jour avant les repas dans une gorgée de liquide quelconque.

Ampoules de 2 cc. inject. intra-trachéales : bacilloses pulmonaires. Ampoules 1 cc. injections sous-cutanées : bacilloses ganglionnaires et osseuses.

Laboratoires du CYTOBIASE

36, rue des Archives — PARIS

Reg. Comm. Seine : 49-513

CYTO-SÉRUM CORBIÈRE**Composition :**

<i>Cacodylate de soude chimique-</i> <i>ment pur</i>	<i>Trente centigr.</i>
<i>Sulfate de strychnine</i>	<i>Un milligram.</i>
<i>Sérum isotonsant chloruré</i>	<i>Cinq centicub.</i>

Mode d'emploi. — Une injection sous-cutanée ou intra-musculaire, tous les jours ou tous les deux jours.

Action. — Multiplie les globules rouges, stimule l'activité cellulaire et accroît la résistance de l'organisme.

Indications. — Lymphatisme. Anémies. Tuberculose. Neurasthénie. Asthénie post-grippale. Convalescences.

Présentation. — Cyto-Sérum pour adultes 12 ampoules de 5 centicubes.

Cyto-Sérum infantile 12 ampoules de 2 centicubes.

Laboratoires pharmaceutiques CORBIÈRE

27, rue Desrenaudes — PARIS

Tél. : Wagram 37-64

DECORPA

Mucilage spécial contre la faim.

Mucilage pur, sans adjonction médicamenteuse, gonflant en milieu acide, indigestible, inassimilable, infermen-tescible; " faux repas ", remplissant l'estomac (après gonflement), illusionnant; tube digestif, assurant ses fonctions mécanique, sécrétoire et éliminatoire; ne nourrissant pas.

Action. — Supprime la sensation de faim. — Maintient l'équilibre du tube digestif. — Evite la constipation des hypoalimentés. — Ne nourrit pas, mais rend tolérables les régimes de restriction alimentaire, même le jeûne complet.

Indications. — Adjuvant indispensable de toutes les cures de régime avec restriction alimentaire prescrites chez: Obèses, *Hypertendus, Pléthoriques, Urémiques, Uricémi-ques, Artério-scléreux, Boulimiques, etc.*

Doses. — 2 à 3 cuillerées à café, 1 heure avant le repas (pour que le sujet se mette à table sans appétit), ou quand la faim se fait sentir.

Laboratoires NORGAN.

Pierre ALEXANDRE, Pharmacien
41, rue de Rome, Paris (VIII^e). Tél. : Lab. 08-00.

DÉPURATIF KROMELINCK

Essence de salsepareille rouge
composée et concentrée

Indications. — Artério-sclérose et toutes affections de l'appareil circulatoire. Affections du tube digestif productrices de toxines. Obésité.

Posologie. — 3 cuillerées à soupe (pur ou dilué dans une eau légère), par jour, pen-dant un mois.

Salsepareille rouge iodurée du Docteur Kromelinck

Recommandée pour le traitement des spé-cifiques.

Mêmes indications. — Même posologie

Laboratoires BELIERES

49, Rue Drouot. — PARIS (IX^e)

DERMO-PLASTOL DUMESNIL

(Plastols Dumesnil)

Forme avec le *Zébo-Plastol* et le *Crémo-Plastol* le groupe des Plastols Dumesnil, pâtes poreuses composées, très homogènes et destinées à être appliquées sur la peau, à la manière des pommades, dans toutes les dermatoses et dont le type est l'eczéma sous toutes ses formes.

Propriétés. — Le Dermo-Plastol calme immédiatement les démangeaisons et assure la réparation intégrale des tissus malades.

Indications. — Les Plastols peuvent être appliqués sur toutes les parties du corps ou des membres; eczemas de la vulve ou du rectum, psoriasis, parakératoses psoriasiformes de Brocq, eczemas séborrhéiques de Unna, prurits avec lichénification et eczématisation, pityriasis, impétigo, prurigo, etc.

Laboratoires DUMESNIL
10, Rue du Plâtre — PARIS

DÉSENSIBILYSINE

Traitement de l'asthme et de l'emphysème.
(Méthode du D^r Paul Cantonnet).

Traitement principal d'attaque :
Soluté de polypeptone iodée et de chlorure de calcium jaborandique injectable.

**Traitements adjuvants
et de maintien :**

- 1^o Pulvérisations huileuses (aérol, trachéol).
- 2^o Pilules de Pilochlorine.

Traitement forme bronchitique :
Stock-vaccin bronchitique Beauvy-Cantonnet.

LABORATOIRES BÉLIÈRES
19, rue Drouot, Paris (IX^e).

DIABÉTIFUGE

Spécialité synthétique antidiabétique à base de bioxyde de manganèse, de bicarbonate de soude, de chlorhydro-méthylarsinate de litbine, d'antipyrine, de nitrate d'urane et de santonine.

Médication complémentaire de l'Insuline.

Doses. — 1 cachet, le matin et l'après-midi, avec un demi-verre d'eau minérale, Pougues de préférence. Continuer pendant 10 jours : diminuer s'il y a lieu, après analyse du sucre ; cesser au bout de 20 jours. Repos de 20 jours et reprendre.

Laboratoire des Produits SCIENTIA

Dr E. PERRAUDIN, pharmacien,
21, rue Chaptal — PARIS

DIACHUSINE

(Traitement externe des néoplasmes)

1° **Vernis à la Diachusine arsénicale.** — S'adresse aux **cançroïdes** en général, surtout aux petits cançroïdes de la face. Ne doit pas être employé sur des tumeurs à surface plus étendue qu'une pièce de 2 fr. environ.

Mode d'emploi. — Déterger l'ulcération de ses crôutes à l'aide de compresses humides, sécher avec un tampon d'ouate hydrophile, puis passer le vernis avec un pinceau.

2° **Poudre de Diachusine.** — S'emploie lorsque la surface ulcérée atteint ou dépasse la grandeur d'une pièce de cinq francs.

Mode d'emploi. — Saupoudrer quotidiennement les cançers ulcérés après appropriation et assèchement.

LABORATOIRES A. LEJEUNE

12, rue Emilio-Castelar. — Paris-(XII^e)

DIADERMINE

Excipient pour Pommades.

Définition. — La Diadermine est un savon mou à la glycérine, sans odeur, onctueux, parfaitement homogène, inaltérable, absolument neutre, soluble dans l'eau, et pénétrant très rapidement à travers l'épiderme.

Indications. — La Diadermine doit être substituée à la vaseline, à l'axonge et à la lanoline, dans la confection des pommades médicamenteuses, servir pour les massages, touchers, etc., être recommandée comme crème de toilette parfaite, pour les épidermes les plus délicats.

BONETTI Frères12, rue Vavin — PARIS (VI^e)**DIALACETINE CIBA**

Sédatif, Antipyrétique, Analgésique

Diallylmalonylurée, plus éther allylique du para-cétaminophénol. Action sédative, analgésique, et antipyrétique permettant d'instituer une thérapeutique efficace et sûre dans l'ensemble des cas où l'irritabilité nerveuse compte parmi les symptômes dominants.

Indications. — Agitation et délire au cours des maladies aiguës, Epilepsie, Hystérie, Névroses diverses, Angine de poitrine, Névralgies, lumbago, etc.

Doses. — Dose sédative : 1 à 3 comprimés par 24 heures par 1/2 ou 1 comprimé, avec intervalle de 2 à 5 heures. Dose hypnotique et analgésique. 1/2 à 1 comprimé au maximum.

Le tube de 15 comprimés : 13 francs.

Laboratoires CIBA, O. ROLLAND

1, Place Morand — LYON

DIAL CIBA

Hypnotique anti-nerveux

Diallylmalonylurée. Hypnotique actif et rapidement éliminé, d'où réveil normal, non suivi d'hébétéuse. Procure un sommeil calme et réparateur et, à dose modérée, n'a jamais d'action nocive, son usage étant même prolongé.

Indicat. — Insomnie nerveuse en général et chez les agités, les émotifs, les surmenés. États démentiels.

Trois formes : Comprimés, Gouttes et Ampoules (Dial soluble).

Doses. — 1 ou 2 comprimés au coucher pour les insomniales du soir, au réveil pour celles du cours de la nuit. Adultes : 1 à 2 comprimés, XXX à LX gouttes, 1 ou 2 ampoules.

Prix : le tube de 12 comprimés, 8 frs. — Le flacon Dial Soluble 11 francs. — La boîte de 5 ampoules, 10 francs.

Laboratoires CIBA, O. ROLLAND
1, place Morand — LYON

DIALYL

Dissolvant urique

Médicament-type de l'arthritique et du rhumatisant.

Indications. — Diathèse urique, Rhumatismes, Goutte, Sciatique. Névralgies, Migraines, Lumbago, Gravelle. Calculs, Coliques néphrétiques et hépatiques, Dermatoses, Surmenage physique ou intellectuel.

Forme. — Granulé effervescent.

Posologie. — Deux cuillerées à café par jour, chaque cuillerée dans un peu d'eau, entre les principaux repas. — Dans les crises aiguës, 4 à 6 cuillerées à café par jour.

Prix au public : 11 fr. le flacon.

Laboratoire ALPHONSE BRUNOT

16, Rue de Boulainvilliers — PARIS
Téléphone : Auteuil 20-21).

DIASCLÉROL

Composition. — Association Sédobenzyl (C⁶H₅CH²SO³K) (antispasmodique, hypotenseur, hydrate de piperazine et salicylate de lithine en milieu citraté.

Indications. — Diathèse urique, Hypertension, Artério-sclérose, Arthritisme, Goutte, Gravelle, Rhumatisme, Coliques hépatiques et néphrétiques, Obésité, Diabète.

Dose et mode d'emploi. — Granulé effervescent, 3 à 6 cuil à café par jour, dans un peu d'eau, quelques minutes avant les repas.

Le **DIASCLÉROL** n'étant pas toxique son emploi peut être prolongé.

LABORATOIRE ODILIA

E. LACOMBE, pharmacien,

2, Rue neuve Popincourt — PARIS (XI*).

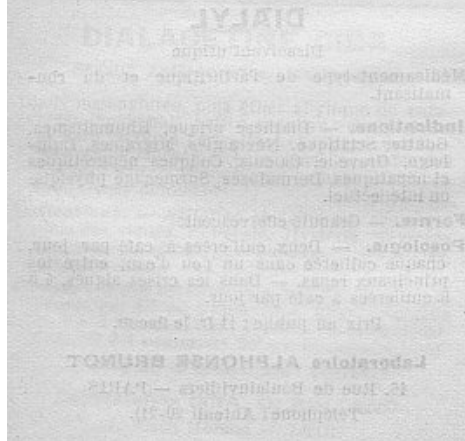

DIASES PROGIL

Composition. — Farines fraîches diastasées de céréales et de légumineuses, renfermant toutes leurs vitamines.

Propriétés. — Elles réduisent au minimum le volume alimentaire à absorber. Grâce à une pré-digestion s'opérant pendant la cuisson, elles permettent l'obtention de bouillies très concentrées possédant une agréable fluidité.

Sans aucun surmenage des organes digestifs, elles assurent une suralimentation rationnelle.

Indications. — Nourrissons (particulièrement au moment difficile du sevrage), Enfants, Malades, Convalescents, Vieillards, Tous les malades à régime: Cardiaques brightiques, Rhumatisants, Dyspeptiques, Tuberculeux, Cachectiques.

Mode d'emploi. — Délayer parfaitement et à froid, 3 cuillerées à soupe (soit 50 grammes environ) de Diase dans environ 10 à 15 cuillerées à soupe d'eau, de bouillon de légumes ou de viande. Chauffer à feu très doux, en remuant; la préparation s'épaissit d'abord, puis s'éclaircit; elle est prête alors à recevoir tous les condiments (sel, beurre, épices) qu'on désire lui ajouter, selon les recettes culinaires pour Diases dont une brochure spéciale est jointe à chaque boîte.

Nomenclature.

DIASE CACAO: Déjeûners pour adultes et enfants, au hiberon.

DIASE CÉRÉALE: Bouillies très fluides, bûbûs au hiberon.

DIASE LÉGUMINEUSE: Potages excellents, instantanûs.

PROGIL

Société anonyme au capital de 50,000,000 de francs

6, Boulevard de Strasbourg — PARIS (X^e)

10, Quai de Serin — LYON (IV^e).

DIASTOGÈNE DEHAUSSY

Le plus actif, le plus scientifique et le plus agréable des reconstituants.

Composition et propriétés. — par ses **Arsines**, stimule puissamment la nutrition.

Par sa **Nucléine Marganéifère**, favorise la réfection du sang et du système nerveux et accélère les oxygénations ralenties par la maladie.

Par sa **Kola f. afche stabilisée**, agit comme un tonique cardiaque précieux et comme un diurétique éliminant les déchets mal oxydés et les toxines.

Indications thérapeutiques. — Tous les états de déchéance organique; chaque fois qu'il faut stimuler puissamment un organisme affaibli, incapable de revenir par lui-même à un meilleur état de nutrition. Très utile médication préparatoire à la cure de reminéralisation.

Posologie et mode d'emploi. — **Diastogène elixir** (forme la plus active et la plus agréable), légèrement alcoolisée. Adultes: 2 verres liqueur par jour, pur ou dans un peu d'eau.

Diastogène granulé (Dyspeptiques et Entérites): Enfants: 2 ans: 1 cuill. à café p. jour; 4 ans: 2 cuill. à café; 8 ans: 3 cuill. à café; 12 ans: 4 cuill. à café; 16 ans et au-dessus: 6 cuill. à café par jour.

Diastogène comprimés (p. diabétiques): 6 par jour.

N. B. — Toutes les formes de Diastogène Dehaussy se trouvent chez tous les grossistes ou les pharmaciens; s'ils en sont momentanément dépourvus, ils peuvent se les procurer. Si néanmoins, le malade éprouvait la moindre difficulté, il lui suffirait de s'adresser directement aux **Laboratoires DEHAUSSY**, 44, rue Inkermann, à Lille, qui expédie immédiatement et sans frais.

Laboratoires E. DEHAUSSY

44, Rue Inkermann — LILLE (Nord)

DICALIODE

Complexe Colloïdal d'iode

Médicament de choix pour l'administration de doses massives d'iode.

Composition et forme. — Suspension aqueuse titrant 4% d'iode total dont 3% d'iode libre, métallique, en petits grains.

Indications. — Toutes celles de l'iode administré à l'intérieur : Affections pulmonaires, Tuberculose, Asthme, Emphysème, Coqueluche, Maladies de la peau, Mycoses, Goitre, Artériosclérose, Rhumatismes.

Avantages. — Absorption facile, sans troubles gastro-intestinaux, même à haute dose. On peut, en quelques jours, par doses progressives et fractionnées, donner 2 grammes d'iode par 24 heures : pas d'iodisme, diffusion rapide dans l'organisme, élimination très marquée par la peau et les voies respiratoires.

Mode d'emploi. — Cure de 20 jours, repos de 8 à 10 jours, entre deux cures. 1 cc. le premier jour, augmenter progressivement et atteindre 5 à 10 cc. à partir de la seconde semaine (la dose maxima absorbée a été de 50 cc. par jour, pendant 3 jours, sans aucun inconvénient). Le meilleur véhicule est le lait frais et froid (1 tasse pour 5 cc.). On peut employer aussi la bière, les vins blancs de liqueur.

N. B. — Pour éviter l'amaigrissement des malades absorbant de fortes doses de Dicaliode, il y a lieu de les reminéraliser.

Conservation. — Parfaite en tenant le flacon bien bouché et renfermé dans la boîte.

Laboratoires MAYOLY-SPINDLER,

4, Place Victor-Hugo

DIDIAL GIBA

Hypnotique analgésique

Diallylmalonylurée et diallylmalonylurate d'éthylmorphine, chaque comprimé étant formé de 0 gr. 075 de Dial pur, plus 0 gr. 025 de diallylmalonylurate. Pouvoir narcotique plus prononcé que le Dial, et action nettement analgésique, d'où indication toutes les fois que l'insomnie est sous la dépendance de la douleur.

Indic. — Toutes les insomnies relevant de la douleur : névralgies, traumatismes, tabes, cancers, etc. Agitation maniaque, excitation psychique. Calmant pré et post-anesthésique.

Doses. — 1 à 3 comprimés à 0 gr. 10 par jour, à prendre le soir dans les cas d'insomnie due à la douleur; par doses réfractées, aux repas dans les autres cas.

Le tube de 12 comprimés : 14 francs.

Laboratoires CIBA, O. ROLLAND

1, place Morand — LYON

DIENOL

Indications. — Broncho-pneumonie. Pneumonie.

Composition. — Métaux colloïdaux, Fe Mn, obtenus par électrolyse.

Forme. — Ampoules isotoniques de 10 cc. en boîte de 3 ou de 5 ampoules.

Mode d'emploi. — *Adultes* : Une ampoule par jour, en injection hypodermique.

Très jeunes enfants. — Une demi-ampoule de 10 cc. par jour (soit 5 cc.). On peut aussi employer la voie rectale : le contenu d'une ampoule de 10 cc. additionné d'une quantité égale d'eau tiède est administré par voie rectale deux fois par jour. Mais l'injection hypodermique reste, cependant, le moyen le plus rapide et le plus sûr.

J. DEPRUNEAUX,

Pharmacien de 1^{re} classe

18, rue de Beaune et 31, rue de Verneuil
PARIS (VII^e).

DIGALÈNE "ROCHE"

Digitale injectable

Tous les principes actifs de la macération de feuilles fraîches de digitale solubilisés et injectables.

Posologie et mode d'emploi :

Ampoules, Solution, Comprimés.

1 cc., ou XXX gouttes, ou 2 comprimés
= 0,45 mgr. poudre feuilles de digitale.

Doses très faibles ou d'entretien cardio-
tonique :

Adultes : XX gouttes. — Enfants : 1 à X
gouttes (voies buccale ou rectale).

Doses faibles ou sédatives :

Adultes : XXX à LX gouttes (voies buc-
cale ou rectale) : 2 à 4 comprimés
(voie buccale) ; 1 à 2 cc. (voie intra-
musculaire indolore). — Enfants : V à
XV gouttes, selon l'âge.

Doses fortes ou antiasystoliques :

Adultes : XC à CLXXX gouttes (voies
buccale ou rectale) ; 3 à 6 cc. (voies
intramusculaire ou *endoveineuse*). —
Enfants : V à XX gouttes et même 1 à
2 cc. (*cas désespérés*).

Prop. Thér. — Action très rapide, tolé-
rance parfaite, pas d'accumulation.

Indic. Thér. — Chaque fois que le cœur
faiblit.

Produits

F. HOFFMANN-LA ROCHE & C^{ie}
21, Place des Vosges — PARIS

DIGIBAÏNE

Complexe tonico-cardiaque
Association digitaline-ouabaïne

Présentation et posologie. — 1° Voie buccale. —

Solution glycéro-alcoolique titrée de telle sorte que XV gtttes = 1/10 millig. digitaline crist. pure + 2/10 millig. ouabaïne crist. pure.

Doses faibles (cures prolongées d'entretien) X à XV gtttes par jour

Doses moyennes : XXX gouttes par jour en 2 fois (pendant 6 à 7 jours).

Doses fortes : XL à L gouttes par jour en 3 fois (pendant 4 ou 5 jours).

2° Voie intraveineuse. (Méthode exceptionnelle, Ampoules titrées à XV gtttes de solution par cc. 1 cc. p. injection et p. jour pendant 6 à 7 jours.

Indications. — En général toutes celles des préparations digitaliques. Action plus sûre, plus rapide et plus durable. Tolérance parfaite. Agit là où tous les autres tonico-cardiaques ont échoué.

Laboratoires DEGLAUDE

6, rue d'Assas, Paris (6^e) T.É.L. : Litté 31-35

Belgique : Agent général : L. Pruniers

19, rue Louis-Hap. — BRUXELLES

DIGIFOLINE CIBA

Préparation digitalique totale contenant, sous une forme optimale, l'ensemble des glucosides cardio-actifs de la feuille de digitale. *Stable, d'action constante, toujours bien tolérée, rigoureusement dosée.*

Indic. — Celles de la digitaline et de la digitale, par voie buccale, hypodermique et intraveineuse. Plus spécialement lorsque le foie est gros (ampoules) et lorsqu'il y a lieu de stimuler la diurèse.

Posologie. — Celle de la poudre de feuille de digitale, à laquelle elle correspond poids pour poids.

Formes pharm. — Comprimés de 10 mgr. = 10 mgr. poudre de feuilles. — Ampoules de 1 cm³ = 10 mgr. poudre de feuille.

Le tube de 25 comprimés, 14 francs.

La boîte de 5 ampoules, 15 francs.

Laboratoires CIBA, O. ROLLAND

1, Place Morand — LYON

DIGITALBAÏNE**Composition :**

L gouttes contiennent :

1/3 de mmgr. de digitaline,

2/3 de mmgr. d'ouabaine.

Posologie :

Cardiotonique. — X à XV gouttes par 24 heures.

Sédatif. — XXX gouttes, 2 fois par 24 heures, pendant 7 jours.

Antisystolique. — XL à L gouttes, 2 fois par 24 heures, pendant 5 jours.

Pharmacie du D^r MIALHE

8, rue Favart — PARIS

DIGITALINE CRISTALLISÉE**MIALHE-PETIT**

La plus fidèle
de toutes les préparations de digitale.

Titrage chimique rigoureux.

1 cc. = 50 gouttes = 0.001 digitaline cristallisée.

Effets thérapeutiques toujours identiques à eux-mêmes.

Effets physiologiques constants et contrôlés.

(Employée dans les hôpitaux depuis 1889).

Dose. — Cardiotonique : 3 à 4 gouttes par jour. — Sédatif : 3 à 10 gouttes. — Antisystolique jusqu'à 50 gouttes dans les 24 heures.

Pharmacie du Docteur MIALHE

8, rue Favart — PARIS

DIGITALINE NATIVELLE**CRISTALLISÉE**

Prix Orfila — Prix D sports
 Décernés par l'Académie de Médecine de Paris.
 La Digitaline Nativelle agit plus sûrement
 que toutes les autres préparations de
 Digitale. Elle est employée dans tous les
 Hôpitaux de Paris.

Indications. — 1° Asystolie ; 2° Insuffisance
 cardiaque ; 3° Troubles du rythme cardiaque ;

Formes. — *Granules* au 1/10 et au 1/4 de
 mill. — *Solution* au 1/1000. — *Ampoules*
 au 1/10 et au 1/4 de mill.

*Ampoules au 1/5 de mill. pour injection intra-vei-
 neuse.*

Spécifier sur les ordonnances ; Granules,
 Solution ou Ampoules **Nativelle**
 Echantillons :

Laboratoire NATIVELLE

49, Boulevard de Port-Royal — PARIS

DIORADIN

Combinaison radio-active
 Médication antibacillaire

Composition. — Seils d'iode, camphre mentholé,
 terpènes et Bromure de Radium.

Présentation. — Ampoules de 1 cc. 12 ampoules.

Propriétés. — Bactéricide, exaltant la phagocytose.

Indications. — Tuberculose sous toutes ses formes.
 Tous états infectieux.

Mode d'emploi et doses. — En injections intra-
 musculaires ou sous-cutanées, région supérieure
 du bras et de préférence dans la région muscu-
 laire des fesses. — On injectera aux adultes
 une ampoule de 1 cc. et aux enfants au-dessous
 de 10 ans 1/2 ampoule de 1/2 cc. 30 injections
 quotidiennes consécutives ; continuer jusqu'à la
 40^e, avec une injection tous les deux jours. On
 peut recommencer une seconde série après un
 intervalle de 15 jours à 3 semaines.

La boîte de 12 ampoules : **20 francs.**

Laboratoires GAILLAUD

37, rue de la Fédération — PARIS (XV^e)
 Téléphone : Invalides 42-63

DIOSÉINE PRUNIER

Comprimés Fluo-Nitrités renfermant les Glycérophosphate et Formiate Sodiques associés à la Caféine.

Mode de Présentation. — Présentée sous forme de pastilles comprimées pesant chacune 0,25 cgr.

Mode d'action. — La "Dioséine Prunier" diminue la tension artérielle et régularise la circulation du sang.

Indications. — Artériosclérose, Dilatations veineuses, Menstruations difficiles, Troubles de la ménopause.

Posologie. — 2 à 4 comprimés par jour, à prendre en deux fois, matin et soir, en les accompagnant d'une gorgée de liquide.

Chassaing, Lecoq & C^{ie}

(Anc. M^{mes} Chassaing-Prunier)

6, Rue de la Tâcherie — PARIS

DIURÉDAUSSE

(Extrait de Pyrole)

Puissant diurétique végétal, non toxique, extrait de la *Pyrola Umbellata*.

N'occasionne jamais de troubles digestifs, ni de céphalée.

Indications. — *Mal de Bright, néphrites aiguës, néphrite syphilitique, néphrite des calculeux et des prostatiques, oligurie des maladies infectieuses, hypertension artérielle.*

Posologie. — ADULTES : XXX à XL gouttes à prendre en deux fois, dans un peu d'eau sucrée ou sur un morceau de sucre, avant les repas de midi et du soir.

ENFANTS : II gouttes par jour et par année d'âge.

LABORATOIRES DAUSSE

4, rue Aubriot, Paris (IV^e).

DIURÈNE

(Extrait total d'adonis vernalis)

Formes. — Liquide. — Pilules.**Prop. Thér.** — Tonique cardiaque et diurétique azoturique. A l'usage inoffensif de la digitaline, agit rapidement sans accumulation et sans augmenter la tension artérielle.**Indications.** — Indiqué dans tous les cas d'arythmie, d'asthénie, d'œdème, dans toutes les affections du foie, néphrites, artériosclérose.**Posologie.** — 2 à 6 cuill. à café ou 4 à 12 pilules par 24 heures.**Laboratoires CARTERET**
15, Rue d'Argenteuil — PARIS**DIURÈNE**

(Extrait total d'adonis vernalis)

Formes. — Liquide. — Pilules.**Prop. Thér.** — Tonique cardiaque et diurétique azoturique. A l'usage inoffensif de la digitaline, agit rapidement sans accumulation et sans augmenter la tension artérielle.**Indications.** — Indiqué dans tous les cas d'arythmie, d'asthénie, d'œdème, dans toutes les affections du foie, néphrites, artériosclérose.**Posologie.** — 2 à 6 cuill. à café ou 4 à 12 pilules par 24 heures.**Laboratoires CARTERET**
15, Rue d'Argenteuil — PARIS

DI-UROIODINE

Composition.

La « DI-UROIODINE » ou iodo-éthylate d'hexaméthylène tétramine est une combinaison organique contenant 48 % d'urotropine rigoureusement titrée, associée au benzoate de lithine et à la formine libre.

Propriétés.

Action oxydante, stimulante, bactéricide et antitoxique.

Dissolvant de l'acide urique.

Pouvoir antiseptique remarquable sur le bacille d'Eberth, sur le colibacille, sur le streptocoque et le pneumocoque ; se retrouve après 40 minutes dans le liquide céphalo-rachidien.

Antipyrétique chez les bacillaires.

Indications.

Septicémies de tous genres : Grippe. Pneumonie. Broncho-pneumonie. Fièvre typhoïde. Fièvres éruptives graves. Infections puerpérales. Arthrites infectieuses. Méningites. Erysipèle. Encéphalite épidémique et ses séquelles. Pyélonéphrites, etc...

Forme.

Ampoules de 3 cc. 3/4.

Posologie.

Une à deux ampoules par jour, en injections intramusculaires ou mieux en injections intraveineuses.

(Une boîte est envoyée gracieusement à MM. les Docteurs qui en font la demande).

Laboratoire de l'UROIODINE

45, boulevard Lafayette — CALAIS

DOLOMA

Professeurs Dubard et Voisenet, de Dijon

Composition. — Carbono-Fluosphosphate-Magnésien-Mangano-Calcique.**Formes.** — Poudre et granulé.**Propriétés.** — Antidyspeptique. Spécifique des états hyperacides, reconstituant puissant des réserves minérales.**Indications.** — Dyspepsies. Entérites chroniques. Tous états déminéralisants et leurs conséquences: *Cancer et Tuberculose*.**Cure antidyspeptique.** — Entre et loin des repas. *Doloma*, 2 à 3 sachets de poudre, ou 2 à 3 cuillères à café de granulé.**Cures reminéralisantes, simple ou intensive.** — Voir fiche *Enophos*.**DOLOMA INJECTABLE****Composition.** — Citrophosphite Magnésien. Mangano-calcique. Ampoules de 2 cc. et de 5 cc. sans toxiques. Injections hypodermiques indolores.**Propriétés.** — Névrossthénique idéal. Agent le plus actif de reconstitution des réserves minérales: Ph. Mg. Ca., de la cellule nerveuse.**Indications.** — Épuisement du système nerveux déminéralisation phospho-terreuse. Prétuberculose, Cancer, Prophylaxie de la récurrence post-opératoire. 1 à 2 ampoules de 2 cc. ou 1 ampoule de 5 cc. par jour, par période de 10 jours.**Prix.**

La boîte de poudre <i>Doloma</i>	12.
» granulé »	13.50
» 10 ampoules <i>Doloma</i>	13.50

Communications: à l'Académie de Médecine, avril 1918; à la Société française pour l'étude du cancer juin 1919 — décembre 1920; Concours médical, mars 1920; Journal des Praticiens, mai 1920, etc., etc.

Littérature et échantillons sur demande à

Laboratoire général d'Études Biologiques

S. A., 29, Place Bossuet — DIJON

DRAGÉES BENQUÉ AU MENTHOL

Composition. — Menthol cocaine et borate de soude ou menthol-borate de soude (sans cocaine).

Indications. — Affection de la gorge, pharyngites, laryngites, angines, faiblesse de la voix, antiseptie de la bouche.

Mode d'emploi. — 8 à 10 dragées par jour. Laisser fondre dans la bouche.

Docteur BENQUÉ

pharmacien

16, Rue Ballu — PARIS (IX^e)

DRAGÉES ELKIN

Composition.

Bile	} à P. E.
Pancréatine	
Soufre colloïdal	

Pilules dragéifiées solubles dans l'estomac.

Indications. — *Affections du carrefour duodénal* : digestions lentes, évacuations gastriques retardées. — *Insuffisances digestives* : biliaire, pancréatique, intestinale, constipation. — *Insuffisances hépatiques fonctionnelles ou lésionnelles* : dermatoses, eczémas, acné, furoncles. — *Affections dues à des chocs* : migraines, céphalées, urticaires, etc.

Mode d'emploi. — 2 dragées aux principaux repas.

Laboratoires DEPRUNEAUX

48, rue de Beaune — PARIS (VII^e)

DRAGÉES DU D^r GELINEAU**Composition :**

Bromure de potassium associé à l'arsenic et à la Picrotoxine.

Indications thérapeutiques.

Epilepsie. Affections nerveuses.

Posologie :

De 2 à 6 dragées par jour au milieu des repas.

Littérature et échantillons sur demande

Laboratoire J. MOUSNIER
à SCEAUX (Seine) près PARIS

DRAGÉES HECQUET

(Sesqui-Bromure de Fer)

Propriétés. — Associant les qualités anti-spasmodiques du bromure et l'action hémotopoiétique du fer sous la forme d'un sel très assimilable ne produisant jamais de troubles digestifs ou intestinaux. Le seul ferrugineux qui répond à cette indication :

Calmer sans affaiblir,
Reconstituer sans exciter.

Indications. — Chloro-Anémie, Nervosisme.

Dose. — 4 à 6 dragées par jour.
(Se fait également sous forme de "Sirop".)

Laboratoire MONTAGU
49, Boulevard de Port-Royal — PARIS

DRAGÉES LE BRUN TONI-CARDIAQUES

Composition.

Strophantus.....	0.01	pour une dragée
Sparteïne.....	0.01	— —
Caféine.....	0.06	— —
Scille.....	0.01	— —

Prop. thérap. — Cardiotonique, sédatif de la dyspnée cardiaque. Régulatrices et renforçatrices, elles tonifient le myocarde et activent la diurèse.

Indications. — Insuffisance cardiaque. Asystolie, Maladies mitrales. Œdèmes cardiaques, Myocardites.

Posologie. — 4 à 6 dragées par jour, en 2 prises, soit au début, soit entre les repas.

Le flacon de 50 dragées : 12 francs.

Laboratoire LEBRUN

155, boulevard de Magenta — PARIS (IX^e)

DRAGÉES NÉVROSTHÉNIQUES

“ YSE ”

à base de Phosphure de Zinc (2 milligr. par dragée) Nux vomica - Kola - Guarana.

Indications et propriétés thérapeutiques.

— Spécifique de la Neurasthénie, *du surmenage intellectuel, des dépressions physique, cérébrale* et des états adynamiques et asthéniques.

Mode d'emploi (sauf avis du médecin). —

Six dragées par jour : deux avant chacun des trois principaux repas.

Laboratoire « YSE »

H. Chatelut, pharmacien

65, Rue Louis-Blanc — PARIS (X^e)

DRAGÉES PULMONAIRES GIRY

Pour adultes

Traitement spécifique de la Bronchite chronique et des catarrhes rebelles des Bronches et du Poumon.

Composition. — All. Tétragalacolate de Calcium. Grindelia Lobelia. Eucalyptus, etc.

Propriétés. — Profond modificateur et modérateur des sécrétions bronchiques.

Puissant antiseptique des Bronches et du Poumon. Sédatif de la Toux. Antidyspnéique.

Indications. — Toux. Catarrhes bronchiques rebelles. Bronchite chronique compliquée ou non d'Asthme ou d'Emphysème.

Traitement de choix, Tuberculose pulmonaire.

Mode d'emploi. — Adultes : 5 dragées par jour avec une boisson chaude avant ou loin des repas. Traitements de 20 jours alternant avec des périodes de repos.

Jeunes gens de 12 à 15 ans ; 3 à 4 dragées par jour.

Laboratoire GIRY

49, rue de Metz — NANCY

DRYCO, LAIT SEC

Analyse approximative :

Matières grasses.....	12 %
Sucre de lait.....	46 %
Protéine.....	32 %
Sels.....	7 %
Eau.....	3 %

Indications. — Lait spécial pour nourrissons ; digestibilité et assimilation parfaites ; supprime vomissements et troubles intestinaux.

Doses. — Nourrissons : sur indication du médecin (dose de base, 2 cuillerées à soupe nivelées pour 90 gr. d'eau) ; sucre comme pour le lait de vache ordinaire.

Adultes : régime de suralimentation ; affections du foie et de l'estomac.

Préparer sans cuisson.

R. DUHAMEL.

3, rue Saint-Roch, Paris.

DYSPEPTINE HEPP

Suc Gastrique physiologique pur,
extrait de porc vivant.

Procédé du Docteur HEPP

Ancien Interne en Chirurgie des Hôpitaux de Paris.

Indications. — Hypopepsie. Dilatation, Gastrites chroniques, Dyspepsie nerveuse, Anorexie des tuberculeux et convalescents, Diarrhées, Entérites tropicales, Gastro-entérites et Dyspepsies des nourrissons.

Doses. — *Adultes* : 1 à 2 cuillerées à soupe un peu avant ou pendant le repas.

Enfants : 1/2 cuillerée à café avant chaque tétée ou prise d'aliments.

Adresser toutes demandes :

**Laboratoire
de Physiologie du Puits d'Angle**
Le Puits d'Angle, LE CHESNAY (S.-et-O.).

Représentants pour la Belgique :

MM. COUTELIER FRÈRES
37, rue de Potter — BRUXELLES

ECZÉDA

(ZnO ichtyolosalicylé.)

Pâte sans corps gras, en tube d'environ 100 gr. : très adhésive, ne *coule pas*, ne *tache pas*.

Mode d'emploi. — Application matin et soir.

Prop. thérap. — Calme instantanément tous les prurits. Spécifique de toutes les affections cutanées, qu'elle isole du contact de l'air.

Indications. — Eczéma, Impétigo, Prurit anal et vulvaire, Urticaire, etc.

Laboratoires GOBEY11, rue de Marseille — PARIS (X^e)

EDISTOL

Composition. — Acides borique, tartrique, citrique : menthol, huile de Pinus sylv., galacol, terpinéol, cinéol, Styrax benz.

Indications. — Toutes affections et antiseptie des muqueuses rhino-bucco-pharyngo-laryngées.

Mode d'emploi. — *Gargarismes* et bains de gorge : 1 cuillerée à café par verre d'eau bouillie chaude.

Fumigations : 1 à 2 cuillerées à café par verre d'eau bouillante.

Vaporisations : 1 cuillerée à café dans le verre d'eau d'un pulvérisateur à vapeur.

Bain nasal : 1/2 cuillerée à café dans un verre d'eau bouillie tiède, au moyen de la pipette nasale.

Laboratoire Henri DUFOUR

40, Rue des Carmes — ORLÉANS (Loiret)

EKTOGAN BOCQUILLON

Poudre composée à base de $Zn O^2$ traité, sans odeur ni couleur, se prêtant à toutes les formes de pansements.

Propriété. — Dégage d'une façon lente et continue de l'oxygène à l'état naissant dès qu'on le met en contact avec un ferment ou un acide organique quelconque (sang, pus, transpiration, moiteur, salive, etc.).

Indications. — En chirurgie. Gynécologie. Obstétrique. Dermatologie. Hygiène.

Formes. — Poudre. Pommade. Pâte. Emplâtre. Gazes. *Mèches*. *Nes* et *Oreilles*. Ektodrains.

Laboratoires des
PEROXYDES MEDICINAUX

42-48, rue Lamartine — PARIS

ÉLATINE BOUIN

Dérivé du sapin de Norvège (Gemme et Goudron)
Liquide limpide et de conservation indéfinie.

Dose et mode d'emploi. — Se prend mélangée à du lait chaud ou tisane pectorale ou diurétique, à la dose de 2 cuill. à soupe par tasse, plusieurs fois par jour. — 1 à 2 cuill. à café pour les enfants.

A titre préventif. — En temps d'épidémie, et chez les sujets prédisposés aux inflammations trachéo-bronchiques, l'*Élatine* peut être prise additionnée à la boisson habituelle au repas, à raison d'une cuill. à dessert par verre de liquide.

Indic. théor. — Affections des bronches, (toux rebelles, catarrhes, emphyseme, asthme) ; de la vessie et des reins (cystites, pyérites, gravelle)

Laboratoire FAGARD

44, rue d'Aguesseau — BOULOGNE-sur-SEINE
Pharmacie Derneville, 66, Boulevard de Waterloo
BRUXELLES

ÉLIXIR DÉRET

Iodure double de Tanin et de Mercure.

Solution vineuse titrée d'Iodure de Tanin et de Mercure en combinaison stable. Teneur en iode de 0 gr. 0275 et en mercure 0 gr. 005 par cuillerée à soupe. Dépourvu d'arrière-goût métallique.

Prop. Ther. — Antisymphilitique. — 1° Absence d'accidents d'hydrargyrisme, grâce à l'action spéciale du tanin. — 2° Innocuité sur les voies digestives, jamais de diarrhée. Des faits cliniques montrent l'Elixir Déret souvent toléré par des malades qui ne pouvaient antérieurement supporter un autre traitement mercuriel.

Doses. — Adultes : 1 cuil. à soupe; Enfants : 1/2 à 1 cuil. à café; à prendre 2 fois par jour dans un verre gradué pour éviter le contact du médicament avec le métal de la cuillère. Ces doses peuvent être doublées.

Nota. — Aucune indication de la nature mercurielle de la préparation n'est faite sur l'étiquette ni sur l'enveloppe, l'Elixir Déret peut donc être pris aussi discrètement qu'on le désire.

Laboratoires CLIN

20, Rue des Fossés-Saint-Jacques — PARIS

ELIXIR DUCHAMP

Composition. — Extrait de foie de morue. Arrhenal. Phosphate de soude. Quinquina. Cacao. Vanille.

Propriétés thérapeutiques. — D'un goût exquis, apéritif puissant, tonique, reconstituant et hémato-poiétique, l'Elixir Duchamp remplace avantageusement l'huile de foie de morue les amers et les fortifiants.

Indication. — Tous états de faiblesse physique ou intellectuelle. Manque d'appétit. Grippe. Tuberculose. Rachitisme. Convalescence. Lymphatisme. Scrofule, etc.

Dose. — 1 verre à liqueur (enfants 1 cuillère à soupe) un quart d'heure avant les repas. Pur ou avec de l'eau.

O¹⁰ RENÉ de GRAUWE 藥 師 印Pharmacien de 1^{re} classe

16, rue de Rocroy — PARIS

Usine à SAINT-DENIS.

ÉLIXIR DUCRO

Préparation aromatique et sucrée, très agréable au goût, 20° alcool, contenant les principes des écorces d'oranges amères et 0,10 d'hypophosphite de soude par 15 gr. d'élixir.

Asthénie, Anorexie, Convalescences : Un verre à liqueur ou une cuiller à soupe selon l'âge, pur ou étendu d'un peu d'eau, avant ou après le repas.

Pneumonie et maladies infectieuses adynamiques : Une cuiller à café ou à soupe, selon l'âge, toutes les heures.

Il exerce alors, plus et mieux que la potion de Todd, une action d'épargne très favorable aux malades.

DURIEZ

20, place des Vosges — PARIS

ELIXIR EUPEPTIQUE TISY

Composition. — Pancréatine, diastase et pepsine additionnées de sécrétine et d'entérokinase.

Avantages. — Digère les corps gras, amylacés et protéiques.

Contient à l'état de pureté tous les ferments de l'estomac et de l'intestin. De goût très agréable. Se conserve pendant de longues années.

Indications thérap. — Embarras gastriques, dyspepsie, gastro-entéralgie, douleurs et dilatations d'estomac, manque d'appétit, digestions difficiles, diarrhée, atrepsie, vomissements.

Posologie. — Un à deux verres à liqueur au comm. ou à la fin de chaque repas.

Laboratoires VAUDIN et GUILLAUMIN

Docteurs en Pharmacie

12, rue Charles-V — PARIS

ELIXIR GREZ

chlorhydropepsique

spécialement préparé pour combattre l'*insuffisance gastrique* sous toutes ses formes.

A base de chlorhydropepsine unie aux amers digestifs, son action doit être recherchée dans tous les cas où les fonctions sécrétrices de l'estomac sont déficientes, depuis la simple dyspepsie due à une mastication insuffisante ou trop rapide (mauvaise dentition, repas précipités, etc.) jusqu'aux plus graves troubles sécrétoires.

Joignant l'utile à l'agréable

Il est employé dans le monde entier et universellement apprécié par le corps médical. Le nombre des Docteurs qui emploient l'Elixir Grez chlorhydropepsique pour leur usage personnel augmente de jour en jour. C'est pour nous la meilleure preuve de la qualité de notre produit et de son efficacité.

Posologie. — Un verre à liqueur après chaque repas.

Dépôt général :

Laboratoire de l'ELIXIR GREZ

49, rue de Maubeuge — PARIS (IX^e)

ÉLIXIR du D^r MIALHE

Préparation. — Suc gastrique complet.

— Un procédé particulier lui conserve toute son activité plusieurs années.

(*Journal de Pharmacie et de Chimie.*)

Indications thérapeutiques. — Dans tous les cas où le suc gastrique fait défaut : Dyspepsies ; douleurs nerveuses ; digestions lentes et difficiles ; vomissements incoercibles de la grossesse.

Mode d'emploi. — Une cuillerée à bouche immédiatement après le repas ; demi-dose pour les enfants.

Pharmacie du D^r MIALHE

8, rue Favart — PARIS

ÉLIXIR SPARK

Composition. — Extrait fluide composé d'espèces amères stomachiques et digestives. Au complexe végétal obtenu par des lixiviations successives, il est ajouté une quantité de glycérine et d'alcool strictement suffisante pour assurer une stabilité et une conservation parfaites ; le produit final, d'une amertume aromatique, possède une saveur agréable et franchement apéritive.

Propriétés thérapeutiques. — *Affections du foie :* gastro-hépatite, insuffisance biliaire, congestion du foie, lithiase biliaire.

Affections de l'estomac : dyspepsies, hypo ou hyperchlorhydries, stase gastrique, dilatations stomacales, atonie des voies digestives ;

Affections de l'intestin : entérites, ballonnement abdominal ; *constipation et ses conséquences.*

Pas de contre-indications.

Doses. — Une cuillerée à café, dans un peu d'eau pure ou sucrée, avant ou après les deux principaux repas.

ECHANTILLONS et LITTÉRATURE :

LABORATOIRES NARODETZKI

19, boulevard Bonne-Nouvelle, Paris.

ÉLIXIR SPES

Iodure double d'Arsenic et de Mercure

Préparation moins alcoolique qu'un vin et posologiquement assimilable au Siroo de Gibert.

Composition de l'Élixir. — Une cuillerée à soupe contient exactement :

I...	0,008	} correspondant à {	0,01	Bliodure Hg	
Hg.	0,006		}	0,005	Iodure As
As...	0,001				

Très agréable à prendre

Indications. — Syphilis et Hérédo-syphilis. Bien toléré, son emploi n'occasionne ni hydrargyrisme, ni stomatite, ni érythème, ni diarrhée.

Doses. — *Adultes :* 2 cuillerées à soupe par jour.

Adolescents : 2 cuillerées à café par jour.

Enfants : 2 cuillerées à café par jour, au moment des repas, pur ou dans un peu d'eau.

Verre mesure gradué accompagnant le flacon

Observation importante. — Présenté comme tonique et modificateur, l'Élixir Spes ne contient aucune indication permettant de soupçonner la présence du Mercure.

Susceptible de rendre les plus grands services en Gynécologie, Ophtalmologie Oto-Rhino-Laryngologie.

Docteur GUIRAUD

Ex-Pharmacien des Hôpitaux

60, cours d'Aquitaine — BORDEAUX

ELIXIR THIOGAIACOLE JARQUEVAUX

Composition. Thiogaiacol crist. pur; Extrait Thébaique total; Codéine complémentaire; Bromoforme; Teint. Rac. Aconit, titre internal; Teint. Belladone titre int.; Benz. Sodique; E. d. Laur.-Cerise t. int.; véhicule: Elixir de Polygala au Garus.

Forme. — Liquide.

Indications. — Antiseptique antituberculeux cicatrisant des voies respiratoires. Enrouement. Bronchite et Toux chroniques. Tuberculose. Asthme. Catarrhes.

Posologie. — *Adultes seulement.* Sauf indications médicales contraires, 3 à 5 cuil. à dessert par jour, entre les repas, pures, suivies d'une tasse de tisane très chaude, pectorale ou autre.

L. ARQUEVAUX, pharm. à Étampes (S.-et-O.).
Dépôt: O. C. P. 71 Rue du Temple — PARIS (III^e)

EMBRYONINE DU D^r BARRÉ

Poudre d'embryons ou germes de blé

ALIMENT-REMÈDE IDÉAL, d'une richesse exceptionnelle en principes minéraux, vitamines de céréales (facteur A hydrosoluble et facteur B liposoluble) et autres substances minérales.

SPÉCIFIQUE DU RACHITISME et de toutes les maladies par carence. Indispensable à tous les enfants débilités, soit pure, soit mélangée au quart avec les farines infantiles commerciales pour en compenser la carence en vitamines.

PRÉVENTIF EFFICACE des complications bacillaires de la grossesse, de l'allaitement, ou des convalescences de maladies aiguës. Diminue le danger de cohabitation avec les tuberculeux ouverts.

BASE LA PLUS RATIONNELLE du traitement hygiénique diététique dans toutes les tuberculoses internes et externes, de préférence aux produits carnés souvent mal supportés en raison de leurs toxines. Rend possible la cure à domicile des tuberculeux pauvres, la cure sanatoriale chronique étant définitivement à abandonner pour eux parce qu'elle ne fait que reculer l'issue fatale, d'après le Professeur Léon Bernard (Presse Médicale, 21 nov. 1922). — Double les bons effets du sanatorium, des stations maritimes, climatiques ou d'altitude et en maintient les heureux résultats.

Dose et mode d'emploi. — Adultes : 3 fortes cuillerées à café, trois fois par jour.
Enfants : 1 forte cuillerée à café par année d'âge et par jour. Délayer dans boissons chaudes lait, thé, tilleul, café, etc.

Notice et échantillon franco sur demande.

Usine EMBRYONINE BARRÉ

à Argentan (Orne)

**EMERSON'S
BROMO-SELTZER**

(The Emerson Drug Company, Baltimore)

Indications.

Céphalalgies, névralgies. Action rapide.

Composition.

Citrate de Soude. Acétanilide. Bromure de Sodium. Caféine

Posologie.

Une cuillerée à café dans un verre d'eau, et boire de préférence quand le liquide est en effervescence.

Littérature et échantillons au Dépôt Général.

**PHARMACIE ANGLAISE
DES CHAMPS-ÉLYSÉES**

62, avenue des Champs-Élysées, Paris (VIII^e)
Téléph. Élysées 22-52

EMPLATRES R. CAVAILLÈS

Caoutchoutés, adhésifs (formules de l'hôpital Saint-Louis). Dermatoses subaiguës et chroniques: Oxyde de zinc. Rouge de Vidal. Vigo. Huile de Gade. Ichtyol, etc.

Coloplastre pour pansements. Emplâtre caoutchouté adhésif à l'oxyde de zinc, en bobines de 1, 2, 3, 5 $\frac{1}{4}$, etc.

Coloplastre perforé, toutes dimensions.

Gaze anadhère. Gaze grasse stérilisée, non adhérente aux plaies. Simple. Baume du Pérou. Ichtyol. Sapolan.

Laboratoire R. CAVAILLÈS

34, rue de Turin — PARIS (VIII^e)

EMULSION MARCHAIS

Médication des voies respiratoires.

Composition. — Préparation émulsive à base de créosote de hêtre, de baume de Tolu, glycérophosphate de chaux.

Action thérapeutique. — Aseptise l'appareil respiratoire, modifie les sécrétions bronchiques, sclérose les lésions pulmonaires, récalcifie l'organisme.

Avantages. — Tous les éléments de l'EMULSION MARCHAIS sont solubilisés ou émulsionnés. Activité considérablement augmentée. Pas de troubles digestifs. Créosole partiellement désodorisée, ne provoquant jamais d'intolérance.

Indications. — Trachéites, bronchites, pleurites, tuberculose pulmonaire, et en général toutes les maladies du poumon, des bronches et de la plèvre.

Mode d'emploi. — 3 à 6 cuillerées à café, par jour, dans un liquide quelconque.

L'EMULSION MARCHAIS peut être également administrée en inhalations (2 cuillerées à soupe dans un bol d'eau bouillante) et en lavements (1 à 2 cuillerées à soupe dans 500 grammes d'eau tiède).

LABORATOIRE

de l'EMULSION MARCHAIS

11, rue Mission de France, Marseille.

ENDOCALCASE

Médication spécifique de toutes les déminéralisations.

Composition. — Sels insolubles de chaux, de manganèse, de fluor et de silice. *Poudre d'os frais*. Extraits secs de *surrénale* et de *thymus*. Rat. Foie.

Présentation. — Deux formes : Dragée et granulé fondant.

Prop. thérap. — L'addition de poudre d'os frais (aliments minéraux *vitalisés*) et de surrénale et de thymus (dont la déficience est une des causes déterminantes de la déminéralisation) aux sels de chaux, rendus assimilables selon la formule de Ferrier, assure leur fixation rapide et définitive dans l'organisme.

Indications. — Tuberculose. Toutes les affections osseuses : troubles de la dentition, carie dentaire, rachitisme, consolidation de fractures. Retard de croissance. Grossesse. Surmenage. Débilité. Convalescences. Anémie. Neurasthénie. Lymphatisme. Blessés et Intoxiqués de guerre.

Doses et mode d'emploi. — Toujours au début des repas.
Granulé : Par jour : Adultes : 2 cuillerées à café ; enfants : une cuillerée à café.

Dragées : Par jour : Adultes : 4 à 5 dragées.
Enfants : 1 à 2 dragées.

LE GARREC, Pharmacien

74, rue des Jacobins — AMIENS

ENDOPANCRINE

Forme et composition. — INSULINE FRANÇAISE, préparée sous le contrôle du Professeur AMBARD, présentée en tube de 6 cc. Chaque cc. correspond à 20 unités cliniques.

Avantages. — La présentation spéciale permet de prélever dans le tube le nombre exact d'unités que l'on désire, le reste du tube conservant toutes ses propriétés.

Mode d'emploi. — En injections sous-cutanées, intra-musculaires ou intra-veineuses.

Dose de début. — un cc. La conduite du traitement ultérieur sera dictée par les dosages du sucre dans les urines ou éventuellement dans le sang.

Demander notre notice.

“ La Thérapeutique par l'insuline ”

Laboratoire de Thérapeutique générale

48, rue de la Procession — PARIS (XV*)

ÉNÉSOL

Comp. — Salicylarsinate de mercure, à arsenic et mercure dissimulés. Renferme 33,46 % de Hg métal et 14,4 % de As sous forme dissimulée. Les solutions sont incolores et ne coagulent pas l'albumine.

Formes. — Ampoules de 2 cm³ et de 5 cm³ contenant 0 gr. 03 de salicylarsinate de mercure par cm³ correspondant à 0,0115 de Hg métal et à 0,0043 de As métalloïde par cm³.

Prop. Thér. — Agent antisypillitique (agissant à la fois par son arsenic et par son mercure). Action analeptique par l'arsenic.

Doses et Mode d'emploi. — Dose moyenne: Injection intra-musculaire d'une ampoule (2 cc.) par jour. Dose massive: Injection intra-musculaire ou intra-veineuse de 4 à 8 cc. tous les 2 ou 3 jours.

Laboratoires CLIN

20, Rue des Fossés-Saint-Jacques — PARIS

ENERGÉTÈNES BYLA

Sucs purs de Plantes fraîches inaltérables,

Chimiquement dosés.

Physiologiquement titrés.

Unification de leur posologie :

AUBÉPINE BYLA, régulateur cardiaque.

Genêt Byla, diurétique.

GUI BYLA, vaso-dilatateur. (Voir page).

Muguet Byla, toni-cardiaque.

Sauge Byla, anhydrotique.

Cassis Byla, antirhumatismal.

MARRONS D'INDE BYLA, toni-vasculaire.

VALÉRIANE BYLA, sédatif. (Voir page).

3 cuillerées à café par jour.

Médication héroïque :

Colchique Byla, antigoutteux.

Digitale Byla, toni-cardiaque.

X à XXX gouttes par jour.

Les ETABLISSEMENTS BYLA

26, avenue de l'Observatoire, PARIS

R. C. Seine 71895.

ENIODE LEFEBVRE

Composition. — Iode en combinaison stable avec une albumine d'origine animale.

Forme. — Comprimés kératinisés contenant chacun *Un centigramme* d'iode en combinaison organique.

Prop. thérap. — L'*Eniode* possède toutes les propriétés de l'Iode, sans les inconvénients de l'iodisme.

Doses et mode d'emploi. — *Enfants* : 1 à 2 comprimé par jour ; *Adultes* : 2 à 8 comprimés par jour, avant le repas.

Pharmacie GRIGNON

2, Rue Duphot — PARIS

ENNEGO

Extrait dragéifié de Lawsonia Inermis

Propriétés. — Antiseptique urinaire parfait. Diurétique et sédatif.

Avantages. — Ne fatigue pas l'estomac, ni les reins comme le santal.

Assure la désinfection urinaire mieux que l'Hexaméthylènetétramine.

Indications. — Pyélonéphrites, Blennorragies, Cystites, Néphrites, Albuminuries, Lithiase rénale.

Posologie. — 6 à 8 dragées par jour.

Laboratoires ROBERT & CARRIÈRE

37, rue de Bourgogne — PARIS

ENTÉRO-ANTIGÈNES

réparés d'après la méthode et selon les procédés de M. J. Danisz.

Prop. thérap. Anti-anaphylaxie curative des maladies chroniques non contagieuses.

Indications. — *Intestin* (Constipation chronique, Colites, Entérocrites, Diarrhées chroniques, Dysentérimicrobienne, appendicite chronique, etc).
Asthme, Rhume des foins, Migraines, Neurasthénie, Insuffisances hépatiques.

Peau. (Eczémas chroniques, Urticaire, Prurits, Prurigo, Psoriasis, Furonculose, etc).
Rhumatismes chroniques, Troubles de la ménopause.

Tous les cas de dysharmonie endocrinienne.

Mode d'emploi. — 1° Ampoules à injecter.
2° Ampoules à boire.

Boîtes de 10 ampoules. Littérature sur demande.

LABORATOIRES du MARAIS

31, Rue des Francs-Bourgeois — PARIS (IV^e)

**ENTEROSEPYTL
CLERAMBOURG**

Composition :

Phosphate de β Trinaphtyle P O — $\begin{array}{l} C^{20} H^7 O \\ C^{19} H^7 O \\ C^{18} H^7 O \end{array}$

Forme. — Comprimés.

Propriétés. — Poudre blanche, cristalline, inodore et sans saveur, insoluble dans l'eau, soluble dans l'alcool, l'éther, fondant à 108-110°.

Indications thérapeutiques. — Toutes les fois que l'intestin est le siège de fermentations, qu'il s'agisse de *Diarrhée* ou de *Constipation*, Entéro colite muco-membraneuse, Entérite, Colite, Dyspepsie gastro-intestinales. Disparition des divers troubles provoqués par les auto-intoxications : Ictère, Albuminurie hépatique, Eczéma et Dermatoses diverses. — Antiseptique de choix dans les localisations intestinales des diverses *Maladies infectieuses* : Fièvre typhoïde, Affections cholériques.

Mode d'emploi. — 2 à 6 comprimés par jour, à jeun ou 1 heure avant les repas.

Laboratoire CLÉRAMBOURG-DELONDRE

Fondé en 1598

4, rue Tarbé — PARIS (XVII^e)

ENTEROVACCIN LUMIÈRE

antitypho-colique polyvalent
contre les infections éberthiennes, coli-bacillaires
et paratyphiques.

Constitution. — Masse pilulaire constituée par des corps bacillaires (éberth. coli-bacille, paratyphique A et B) rigoureusement stérilisée et enrobée dans une enveloppe kératinisée qui leur permet d'arriver jusqu'à l'intestin sans subir aucune désintégration des produits immunisants.

Indications. — L'*Entérovaccin* antitypho-colique Lumière possède à la fois des propriétés immunisantes très-actives, capables d'assurer une protection efficace contre les affections typhiques, paratyphiques et coli-bacillaires. Il agit également très efficacement comme vaccin curatif, en particulier chez les malades atteints de fièvre typhoïde. L'affection évolue alors très rapidement et de façon tout à fait anodine.

Mode d'emploi. — Administrer 4 pilules par jour, loin des repas.

Produits spéciaux des

Laboratoires A. LUMIÈRE

M. SESTIER, Pharmacien

9, cours de la Liberté — LYON

ENTÉROZONE

(Peroxydine). Voie buccale

Solution hydro-alcoolique (45° d'alcool) d'ozone stable à la température ordinaire (1/100 en vol.) à réaction très acide — Couleur ambrée — Saveur agréable.

Prop. théér. — Oxygène actif à l'état naissant. Double pouvoir: d'une part, Antiseptique intestinal et, partant, Antithermique; d'autre part, Oxydant et Régénérateur des globules du sang.

Indic. théér. — Antisepsie des Voies digestives et des Voies respiratoires. Tous les états infectieux fébriles. Reconstituant. Régénération des globules sanguins.

Posologie et dose. — Adultes: 4 à 6 cuill. à café prises 2 par 2 dans un demi-verre d'eau sucrée, à température ordinaire, une demi-heure avant les repas. — Enfants: 1 à 3 cuill., suivant l'âge dans les mêmes conditions.

H. ROGIER, pharmacien

56, boulevard Péreire — PARIS

EPILEPTIQUE (ANTI) DE LIÈGE

Elixir bromuré d'une action puissante évitant inconvénients du bromisme. En 4 numéros.

Epilepsie, crises nerveuses, neurasthénie.

EPILEPSIE. POSOLOGIE

1° *Enfants au-dessous de 7 ans.* — Seulement le n° 1 :

Moins de 5 mois :	1/4 mes. par j.	} en augm. } graduell.
5 mois à 1 an :	1/2 mes. —	
1 à 3 ans :	1 à 2 mes. par j.	
4 à 7 ans :	2 à 3 mes. —	

2° *De 7 à 10 ans.* — Seulement le n° 1.

3° *De 10 à 14 ans.*

N° 1. 1 ^{re} bouteille.....	2 1/2 mesures par jour.	
" 2 ^e "	3 " " "	
" 3 ^e "	3 1/2 " " "	
N° 2. 1 ^{re} bouteille.....	3 " " "	
" 2 ^e "	3 1/2 " " "	
" 3 ^e "	4 " " "	

4° *Adultes.* — Le choix du numéro de début dépend de l'intensité de la maladie et de la constitution du malade. Les personnes faibles et celles qui n'ont d'accès qu'à un mois d'intervalle commenceront par le N° 1. Les bonnes constitutions victimes d'accès fréquents commenceront par le N° 2.

N° 1. 1 ^{re} bouteille.....	3 mesures par jour.	
" 2 ^e "	3 1/2 " " "	
N° 2. 1 ^{re} "	3 " " "	
" 2 ^e "	3 1/2 " " "	
N° 3. 1 ^{re} "	3 " " "	
" 2 ^e "	3 1/2 " " "	
N° 4. 1 ^{re} "	3 " " "	
" 2 ^e "	3 1/2 " " "	

La mesure dont nous nous servons jauge 15 cc.

Les doses indiquées plus haut sont toujours prises en trois fois, diluées dans une infusion de thé diurétique de Liège.

Laboratoires FANYAU

46, rue Claude-Lorrain — LILLE

ERANOL

Iode en suspension colloïdale aqueuse isotonique.

L'*Eranol* ne saurait être comparé aux composés iodo-organiques, aux peptones iodées, à l'albumine iodée, à la caseïne iodée, à l'huile iodée, ni aux iodures alcalins, tous produits dans lesquels l'iode se trouve à l'état de combinaison stable, difficilement dissociable. C'est un iode libre, non caustique, ni toxique, même aux doses thérapeutiques élevées.

Propriétés. — Grâce à l'état particulier sous lequel se présente cet iode vitalisé, l'*Eranol*, de beaucoup plus actif que l'iode métalloïdique dans ses indications habituelles, possède une action catalytique très nette, qui augmente, par excitation, le pouvoir thérapeutique de l'iode. Son hyperactivité, sa faible teneur relative en iode (10‰) sa parfaite tolérance, son isotonie et sa forme aqueuse en font la préparation d'iode la plus maniable, la plus active et la moins toxique.

Formes et posologie. — 1° Gouttes, en flacons pour l'usage interne.

2° Ampoules de 1, de 2 et de 5 cc. pour injections intramusculaires ou intraveineuses.

Mode d'emploi. — *Usage interne: Gouttes.* Au moment des repas dans une boisson quelconque; eau, vin, etc.

Adultes: 10 gouttes jusqu'à 15 et plus, progressivement, par jour en deux fois.

Enfants: 5 gouttes par jour et par année d'âge.

Ampoules de 1, 2 et 5 cc. (non douloureuses). Une injection intra-musculaire tous les un, deux ou trois jours pendant 12 jours et repos 8 jours.

Usages locaux. — En applications locales (ampoules de 5 cc. de préférence).

Laboratoire de L'ÉRANOL

45, Rue de l'Échiquier — PARIS

ERBAMIL**Essence de Camomille " ERBA "**

Solution alcoolisée de teinture de passiflore et extrait de camomille. Contre les troubles d'origine nerveuse, digestions difficiles, douleurs de ventre, etc., etc.

Produit d'un goût très agréable, se prenant par demi-cuillerées sur un morceau de sucre ou dans l'eau.

Prix au public du flacon : 12 fr.

PRODUITS CARLO ERBA

G. Hugues, pharmacien.

105, boulevard Malesherbes (passage)
PARIS (VIII^e).

ERCERHINOL

Ampoule nasale à l'Argent Colloïdal

Avantages. — Bactéricide puissant, Traitement *pratique*, rapide et propre.

Indications. — *Grippe*, Infections broncho-pulmonaires, Catarrhe nasopharyngien, Coryza, Sinusite, etc.

Mode d'emploi. — Verser quelques gouttes dans chaque narine 2 à 3 fois par jour, la tête inclinée en arrière.

Laboratoires

ROBERT et CARRIÈRE

37, rue de Bourgogne — PARIS

ÉRYTHROLUËS

adopté dans les Hôpitaux civils et militaires.

Forme. — Ampoule de 1 et 2 cc.

Composition. — A base d'iodobismuthate de quinine bismuthé. De beaucoup la plus riche en métal.

L'ampoule de 2 cc. contient :

Bismuth métal.....	0,16
Iode.....	0,16
Quinine alcaloïdique.....	0,10

Indic. thérap. — Tous accidents syphilitiques

Dosés pour adultes. — Une ou deux injections intramusculaires par semaines.

Pharmacie L. LAFAY et F. FERRAND

54, Chaussée d'Antin — PARIS (IX^e)

ESCULEOL

Composition. — Alcoolé concentré de Marron d'Inde frais et stabilisé.

Ind. et Prop. — Action vaso-constrictive sur le système nerveux périphérique et en particulier dans les cas d'hémorroïdes, varices, varicocèles, phlébites, stase veineuse, etc.

Supérieur aux préparat. médicinales pareés que concentré, stable et d'action constante.

Mode d'emploi. — **Hémorroïdes :** Administrer 2 fois p. j. dans l'intervalle des repas 15 gouttes d'Esculeol dans un peu d'eau. Dans les cas rebelles, graduer la dose suivant l'intensité des douleurs, en augmentant de 5 gouttes par jour.

Varices, varicocèles, etc. toutes les fois que la médication devra être continuée pendant un certain temps administrer 15 gouttes 2 fois p. j. dans l'intervalle des repas, 20 jours par mois.

Echantillons :

MICHEL DELALANDE

13, Rue Lacharrière — PARIS (XI^e)

EUCALCIUM

Reminéralisateur manganocalcique

Formule la plus active
de la médication récalcifiante**Composition :**Calcium, manganèse, magnésic, phosphate,
silicate, fluorure.**Trois formes :***Poudre, de goût agréable.**Cachets de 3 sortes :*

D'eucalcium pur.

D'eucalcium méthylarsiné.

D'eucalcium opothérapique.

*Granulés fondants opothérapiques ;**(forme de choix pour enfants.)***Indications :**Débilité. — Anémie. — Tuberculoses. — Gros-
sesse. — Allaitement. — Rachitisme. —
Croissance. — Scrofulose. — Lymphatisme. —
Convalescence. — Consolidation des frac-
tures. — Caries dentaires et évolution de
la dentition.**Mode d'emploi :***Adultes :* 1 cuillère à café de poudre, ou
1 cachet ou 1 cuillerée à dessert de granulés,
à la fin de chaque repas (3 fois par jour).*Enfants de 5 à 10 ans :* 1 à 2 cuillerées à café
de poudre ou de granulés ou 1 à 2 cachets
par jour, à la fin des repas.*Enfants au-dessous de 5 ans et nourrissons :*
donner la poudre ou les granulés par demi-
cuillerée à café, ou par pincée, suivant l'âge,
2 fois par jour.

Aucune contre-indication

A. BASTIDEPharmacien de 1^{re} Classe.

50, boulevard de Paris, Marseille

EUCALYPTINE LE BRUN

(Antiseptique pulmonaire)

Composition. — Eucalyptol 0,15 cgr. ; Galacol, 0,05 cgr. ; Acide phénique, 0,02 cgr. ; Camphre, 0,05 cgr. ; pour une ampoule de 1 cc. le tout dans une décoction huileuse de plantes balsamiques calmantes, spécialement étudiée et rendant l'injection absolument indolore.

Formes. — Amp. de 1 cc. — Caps. glutinisées.

Prop. thér. — Antiseptique pulmonaire. Antioxygène. Antithermique. Sédatif de la toux. Diminue et facilite l'expectoration.

Indications. — Toutes les affections aiguës des voies respiratoires : Grippe, Pneumonie, Broncho-pneumonie, Tuberculose, Gangrène pulmonaire, Maladies infectieuses.

Posologie et mode d'emploi. — Sous la forme capsules : 3 à 6 par jour, 2 chaque repas. En injections sous-cutanées, Adultes : 1 à 3 amp. de 1 cc. par jour. Enfants de 5 à 12 ans : 3,4 de cc. 2 mois à 5 ans, 1/2 de cc. Le flacon de 50 capsules : 9 francs. La boîte de 12 amp. : 15 francs.

Laboratoire LEBRUN155, boulevard de Magenta — PARIS (IX^e)**EUCYTOL**

Composition. — Combinaison d'extraits végétaux et de sels phospharsénicaux organiques, 25 cc = 3 centigr. d'iode + 2 milligr. d'arsenic.

Forme. — Liquide à base de vins de liqueur.

Avantages et propriétés thérapeutiques. — Réminéralisateur et stimulant dans toutes les déchéances organiques. Plus assimilable que l'huile de foie de morue et plus actif que les sirops iodotanniques.

Indications. — *Enfants* : Affections des os et de la nutrition. Affections des glandes et des voies respiratoires. Etats pré-tuberculeux et tuberculose sous toutes ses formes. Anémie et troubles nerveux.

Adultes : Convalescence des maladies infectieuses, affections des voies respiratoires, troubles de la circulation.

Posologie. — *Enfants* : de 2 à 5 ans, 2 cuillerées à soupe par jour ; de 5 à 10 ans, 2 verres à liqueur par jour ; de 10 à 15 ans, 3 à 4 verres à liqueur par jour.

Adultes : 1 à 2 verres à liqueur à chaque repas.

Laboratoires MAYOLY-SPINDLER1, place Victor-Hugo — PARIS (XVI^e)

EUGYNOL GRANDVAL

Composition :

Association d'extraits d'Hydrasti-Hamamélis Viburnum Gossypium.

Propriétés thérapeutiques :

Il favorise la formation chez les Jeunes Filles, évite les Palpitations et provoque l'élimination des Toxines. Vaso-constricteur par excellence; il régularise la circulation du sang, décongestionne les organes, et apporte toujours un soulagement à la souffrance produite par la moindre affection des organes de la Femme. L'Eugynol permet d'enrayer la formation des Varices; soit, au moment de la grossesse, soit, au Retour d'Age. Il rétablit la régularité des Règles. Son usage à dose modérée finit par supprimer les douleurs qui accompagnent ou qui précèdent si souvent ce moment désagréable.

Indications thérapeutiques :

Complications du retour d'âge, telles que Varices, Hémorroïdes, Hémorragies, Flux sanguins de toute nature, Eruptions diverses, etc.

Dose :

XV à XX gouttes avant chaque repas.
On peut aller jusqu'à XXX gouttes.

LABORATOIRES GRANDVAL

12-14, rue Féry, Reims.

EUMICTINE

Indic. Thér. :

Antigonococcique diurétique, antiseptique etc.

Affections des voies urinaires :

Blennorrhagie, Urétrite, Cystite, Pyélite, Catarrhe, Prostatisme, etc.

Traitement complet, sans aucun retentissement sur les organes, estomac en particulier.

Doses et mode d'emploi :

Capsules enrobées au gluten pur, contenant chacune 0,20 Santalol, 0,05 Salol et 0,05 Hexaméthylène — Tétramine : 8 à 12 par jour aux repas, ce qui constitue un traitement complet des affections urogénitales et prostatites.

Docteur M. LEPRINCE

62, Rue de la Tour — PARIS (XVI*)

EUPHON

Sirop et Pastilles contre l'enrouement.

Composition et forme. — Sirop à base d'extraits de plantes et de produits organiques : extrait fluide de coca I + Teinture rac. aconit 0,20 formiate sodique 5 + sirop écorce oranges amères 100.

Propriétés thérapeutiques. — Tonique par excellence des cordes vocales (tant chez l'adulte que chez l'enfant), calme complètement les picotements de la gorge qui accompagnent souvent un rhume ou une bronchite. Son emploi s'associe à tous les sirops pectoraux sans aucune contre-indication.

Indications thérapeutiques et posologie. — Entretien de la voix : 3 cuill. à café par jour. — Enrouements, picotements de la gorge : 3 cuill. à dessert par jour. — Aphonie, trachéite, laryngite (simple ou chronique) 3 cuill. à potage par jour. — Chez les enfants ne pas dépasser 3 cuill. à café par jour.

Laboratoires MAYOLY-SPINDLER

1, place Victor-Hugo — PARIS (XVI^e)

EUMIOTINE

Indic. Thérap. :

Anticancer...
 Actions des reins...
 Médicaments...
 Traitement...
 Doses et mode d'emploi :

Capacité...
 Dose...
 Dose...
 Dose...

Dr. Jacques M. LERINCE

43, rue de la Tour — PARIS (XVI^e)

EUPHYTOSE

Traitement phytothérapique des états anxieux et des dystonies du sympathique.

Forme. — Solution.

Composition :

Association synergique d'extraits de plantes stabilisées, Cratogeomys. — Ballotta. — Paulinia. Sorbilis. — Passiflore.

Posologie :

De une à trois cuillerées à café en 24 heures dans un peu d'eau sucrée ou dans une infusion chaude.

Indications :

Angoisse et états anxieux. — Insomnie anxieuse. — Eréthisme cardio-vasculaire. — Palpitations. — Tachycardie. — Angoisse précordiale. — Vertiges. — Spasmes viscéraux.

Propriétés Thérapeutiques :

L'Euphytose n'est pas toxique aux doses thérapeutiques. Elle est très bien tolérée par les voies digestives. Elle n'a pas d'effets secondaires sur le foie et le rein. Les artérioscléreux, les cardiopatiques, les angineux n'ont rien à redouter de son usage prolongé : elle n'élève pas la pression artérielle.

La présence du Paulinia Sorbilis (Guarana), son action tonique et euphorique s'oppose victorieusement à cette dépression secondaire si fréquente chez les nerveux insomniaques ou algiques qui font usage de calmants, toxiques pour la plupart, et que le médecin hésite à prescrire dans la crainte de ne plus pouvoir les interrompre à son gré.

L'Euphytose n'est pas un hypnotique au sens habituel du mot : c'est le type du régulateur du système nerveux, du médicament euphorique.

LABORATOIRE MADYL

14, rue de Miramestil, Paris.

EURONAL

Composition et Forme. — Comprimés.

Diéthylmalonylurée.....	0,15
Intrait de Valériane.....	0,10

Propriétés Thérap. — Analgésique et Antispasmodique, Hypnotique léger des surmenés et neuropathes, Sédatif nerveux des excités et neurasthéniques.

Indications. — Insomnies rebelles et nerveuses, Epilepsie. Névralgies, Traumatisme. Toxicomanies.

Posologie. — *Dose sédatif* : Un comprimé avant chaque repas.

Dose hypnotique : 2 ou 3 comprimés avant le repas du soir.

Laboratoires CARTERET

15, Rue d'Argenteuil — PARIS (I^{er})

EUSOMNINE BÉLIÈRES

(Diéthylmalonylurée ammonio-bromée)

Forme. — Comprimés.

Propriétés thérapeutiques. — Hypnotique, sédatif, antalgique.

Indications. — Insomnies nerveuses. Névroses, Neurasthénie, Hystérie, Dyspnée, Névralgies, Démorphinisation, Dyspepsie nerveuse.

Mode d'emploi et dose :

Comme sédatif : Un comprimé pour les adultes.

Un demi-comprimé pour les femmes. Deux fois par jour.

Comme hypnotique : Une heure avant de se coucher : Pour les adultes, 2 comprimés. Pour les femmes, 1 comprimé 1/2. Ces comprimés doivent être pris le soir dans une tasse de tisane chaude, camomille, tilleul, oranger, thé léger.

Chez les enfants atteints de Coqueluche et de Crises nerveuses, on peut très utilement donner 1/6 ou 1/4 de comprimé.

Laboratoires BELIÈRES

19, rue Drouot — PARIS (IX^e)

EUTENSYL GRÉMY

Traitement de l'hypertension artérielle

Formule. — Principes actifs totaux purifiés et stabilisés des organes suivants pris à l'état frais.

Corps thyroïde.....	0 gr. 02
Muscle cardiaque...	0 gr. 50
Parenchyme rénal...	0 gr. 50
Iodotyrosine.....	0 gr. 05
Scille.....	0 gr. 06
Scammonée.....	0 gr. 04

pour une pilule.

Dose et mode d'emploi. — Deux à quatre pilules par jour à prendre une demi-heure ou une heure avant les repas.

Indications. — Artériosclérose au début, hypertension artérielle, obésité avec hypertension. Athéromateux, Néphrite chronique hypertensive, Cardiopathies avec hypertension.

L'Eutensyl provoque une hypotension mesurable au Sphygmomanomètre, et il compense cette hypotension en excitant le rein, en favorisant les évacuations intestinales, en rassurant le cœur.

Le médecin peut associer à l'Eutensyl la digitale.

14, rue de Clichy — PARIS (IX^e)

EVINE

Antiseptique gynécologique, soluble.

Son originalité. — La Sénégine, hémolytique, détersif puissant et onctueux.

Son principe. — Réalisation du maximum d'antiseptie par association d'antiseptiques aigles, en *solution alcaline isotonique*, sur une mucineuse préalablement détergée (par la Sénégine).

Composition. — Sénégine, Borate de soude, Fluosilicate de soude, acide salicylique, céras ne, huiles essentielles, parfums.

Forme. — Poudre parfumée, entièrement soluble, en paquets et boîte métal.

Propriétés. — Antiseptique, alcaline, adoucissante, cicatrisante, désodorisante, détersive, tonique, sédative. Non caustique, non toxique, ne tache pas, parfume.

Indications. — Hygiène et prophylaxie féminines, leucorrhées, vaginites, vulvites, etc.

Gynécologie obstétrique : précieux adjuvant aux pansements.

Posologie. — *Hygiène* : 1 paquet pour 2 litres d'eau bouillie tiède en injections ou lotions.

Gynécologie et obstétrique : 2 à 3 paquets pour 2 litres d'eau bouillie, à température voulue, en injections et lotions.

LABORATOIRES DE L'ÉVINE

3, rue de la Perle, Paris.

EXTRAIT DE MALT FRANÇAIS DÉJARDIN

Bière de santé extrêmement concentrée additionnée de glycérophosphates.

Indic. — Les nourrices défaillantes, les dyspeptiques, les anémiques et les chlorotiques.

Aliment des faibles, des délicats, des épuisés, Remède des arthritiques, scrofuleux et lymphatiques.

Posologie. — *Pour les adultes* : Pur, un verre à bordeaux un quart d'heure avant les repas et mélangé comme boisson, en mangeant, dans la proportion de 1 pour 3, à une eau naturelle très légèrement alcaline.

Pour les enfants : Le quart ou la moitié de ces doses.

Établissements DÉJARDIN

10, rue Parent de Rosan — PARIS (XVI^e)

FACMINE LONGUET

Agent puissant et facilement maniable de désinfection et désintoxication intestinales

Indications thérapeutiques. — Entérites glaireuses et muco-membraneuses ; constipation chronique et toutes malaises et troubles fonctionnels reconnaissant pour cause

l'AUTO-INTOXICATION intestinale.
principalement dans les maladies de la peau :
Eczémas, Furonculose, Acnés, Urticales
Herpès, etc.

Doses et mode d'emploi. — 3 à 4 comprimés après les repas du matin, de midi et du soir. Chaque comprimé correspond à 0 gr. 30 d'alumine lactique et 0 gr. 05 phosphate de chaux. Pour les enfants : 1/2 dose.

Les comprimés peuvent être avalés à la façon d'une pilule ou délayés dans un peu d'eau.

Laboratoire **LONGUET**

34, rue Sedaine — PARIS (XI^e)

FARINE LACTÉE DIASTASÉE SALVY

Composition. — Produit français : farine de céréales sélectionnées, additionnée de sucre et de lait, effectivement diastasée sous un contrôle scientifique rigoureux.

Dose. — De 1 cuillerée à café à 2 cuillerées à soupe par prise, suivant l'âge.

Propriétés. — Aliment diastasé, prédigéré, homogène, entièrement digestible et assimilable.

Indications. — Aliment spécial du premier âge, avant, pendant et après le sevrage.

Particularité. — Veiller soigneusement au mode de préparation des bouillies : cuire à feu doux dans l'eau, 8 à 10 minutes en remuant constamment, pousser à l'ébullition, ajouter ensuite le lait dans la proportion convenable. On obtiendra ainsi la bouillie semi-liquide prédigérée.

SOCIÉTÉ **SALVY**
4, rue Lambrechts, Courbevoie (Seine).

FARINE DE MALT HEUDEBERT

Compos. — La Farine de malt HEUDEBERT, produit de la mouture de l'orge germée, est à la fois riche en diastases et en vitamines.

Avantages. — Une bouillie bien maltée est à moitié digérée. La farine de malt doit être employée de préférence aux extraits liquides, pâteux ou secs, dont une partie importante des ferments est détruite pendant la fabrication.

Indicat. — Troubles de la nutrition et tous désordres du tube digestif amenant un ralentissement de l'assimilation des substances amylacées.

Mode d'emploi. — On peut en saupoudrer tous les aliments. Les bouillies ou purées, préparées avec une cuillerée à soupe de farine (de céréales ou de légumineuses), seront maltées, avec une cuillerée à café de farine de malt, 2 à 3 minutes après cuisson. Laisser un quart d'heure en contact et faire suivre d'une courte ébullition.

Produits de Régime HEUDEBERT

85, Rue Saint-Germain — NANTERRE (Seine)

FÉLAMINE " SANDOZ "

Association de l'acide cholique cristallisé pur et de l'hexaméthylène tétramine

Forme. — Comprimés à 0 gr. 30.

Prop. thérap. — Opothérapie biliaire. Cholagogue, désinfectant des voies biliaires, dissolvant de la cholestérine.

Indications. — Cholélithiase et cholécystites, ictères, constipation par acholie, insuffisances hépatiques.

Posologie. — Après les repas, avaler les tablettes sans les mâcher.

1° Cas aigus : 2 à 3 comprimés. — 2° Cas chroniques : 3 à 4 comprimés par jour.
Traitement : 15 jours par mois et pendant plusieurs mois de suite (cholélithiase).

PRODUITS SANDOZ

3 et 5, rue de Metz — PARIS (X*)

Dépôt général et vente :

USINE des PHARMACIENS de FRANCE
125, rue de Turenne — PARIS (III*)

FER BRAVAIS

Formule. — $\text{Fe}^2\text{Cl}^2, 30 \text{Fe}^2\text{O}^3$.

Composition. — Oxychlorure de fer colloïdal.

Propriétés thérapeutiques. — L'instabilité chimique du Fer Bravais permet une décomposition aisée dans l'estomac et la mise en liberté d'un fer infiniment divisé, capable de se prêter à toutes les actions catalytiques du fer.

Indications. — Appauvrissement du sang et toutes ses conséquences. Anémie. Chlorose. Débilité. Dysménorrhée. Fièvre des pays chauds. Formation de la jeune fille. Incontinence d'urine. Leucorrhée. Neurasthénie, ect.

Dose. — X à XX gouttes (une goutte par année d'âge) à chaque repas dans de l'eau sucrée.

Examen du Sang

avant et après le traitement
par le Fer Bravais.

(moyenne de très nombreux cas).

	Avant.	Après.	Augmen- tation.	Diminution.
Globules rouges.	3.500.000	4.500.000	30 %	
Globules blancs.	7.450	6.500		10 %
Hémoglobine . .	60 %	85 %	40 %	

C^{ie} René de GRAUWE 

Pharmacien de 1^{re} classe

16, rue de Rocroy — PARIS

Usine à Saint-Denis.

FER LARGADE

Composition. — Combinaison d'hydrate ferrique et d'acide organique, associée aux principes toniques et aromatiques des oranges amères.

Forme. — Liqueur d'un goût agréable et d'une très faible teneur en alcool.

Action. — Favorise la formation des hématies, augmente leur richesse en hémoglobine.

Indications. — Spécifique de tous les états anémiques, des cachexies chroniques.

Mode d'emploi. — Un verre à liqueur (2 cuillerées à soupe) au commencement des deux repas.

Paul ROUX

151, rue Lafayette — PARIS

FÉROXAL BUISSON

Granulé de protoxalate de fer
(0 gr. 10 par cuillerée à café)
combiné à des phosphates alcalins.

Prop. thér. — Hyperglobulise et minéralise
Tolérance absolue par le tube digestif
Action rapide et non constipante.

Indications. — Celles des ferrugineux et des phosphates : Anémies diverses. Prétuberculose. Chlorose. Anémie des jeunes enfants. Grossesse. Allaitement. Convalescence.

Dose. — Une à deux cuillerées à café à chaque repas.

Etablissements Albert BUISSON

F. JALOT & Cie

157, rue de Sèvres — PARIS

R. C. Seine 222.705 B

FER OVARINE VITALIS

Composition. — Pilules composées, à base d'extrait d'ovaire, de fer et de manganèse.

Propriétés thérapeutiques. — Excitant de la sécrétion interne de l'ovaire déliçant, régénérateur des globules rouges.

Indications. — Anémies, Puberté, Ménopause, Asthénie nerveuse, Obésité, Dysménorrhée.

Echantillons et Notice documentaire sur demande

Laboratoire de la FER-OVARINE VITALIS

38, Boulevard de Charonne — PARIS

BEAULIEU, pharmacien,

Ancien Interne des Hôpitaux

FERROCODILE ET FERRICODILE

Cacodylate Ferreux — Cacodylate Ferrique

Indic. thérap. — Spécifiques de l'Anémie et de la Chlorose, Malaria, Anémie palustre, etc... Tous les avantages des sels ferreux et ceux de l'arsenic organique. Le Cacodylate Ferrique est le seul sel de fer agissant très bien en injections hypodermiques, qui, faites intra-musculaires, ne sont pas douloureuses.

Préparations réellement supérieures dans les infections des pays chauds.

Doses et mode d'emploi. — *Ferrocodile* :

Pilules à 0,025 : 4 par jour aux repas.

Ferricodile : Ampoules à 0,01. Une injection par jour pendant huit jours : repos un temps égal, reprise en alternant jusqu'à guérison.

Docteur M. LEPRINCE

62, rue de la Tour — PARIS (XVI^e)

FERROPHYTINE CIBA

Phosphate de fer colloïdal

Sel ferrique neutre de l'acide inosito-phosphorique, contenant 7,50 % de fer et 6 % de phosphore, ces deux éléments sous forme très assimilable. — Stimulant de l'hématopoïèse et excitant des fonctions cellulaires, la *Ferrophytine* est le médicament type des états anémiques et chloro-anémiques accompagnés de dénutrition.

Indic. — Anémie, Chlorose, Lymphatisme, Scrofuleuse, Croissance défectueuse.

Médicament toujours bien toléré. (3 cachets, 2 cuillères granulé).

Doses. — Adultes : 1 gr. 50 par jour. Enfants : 0 gr. 25 à 1 gr. par jour.

La boîte de 30 cachets : 14 francs.

Le flacon de granulé : 16 francs.

Laboratoires CIBA, O. ROLLAND

1, place Morand — LYON

FERRICUM
ET FERRICUM

Phosphate de fer colloïdal

Indic. — Anémie, Chlorose, Lymphatisme, Scrofuleuse, Croissance défectueuse.

Doses. — Adultes : 1 gr. 50 par jour. Enfants : 0 gr. 25 à 1 gr. par jour.

La boîte de 30 cachets : 14 francs.

Le flacon de granulé : 16 francs.

Laboratoires CIBA, O. ROLLAND

1, place Morand — LYON

FLUDIOSE à l'Iodure de Manganèse

Composition.*

Iode, Tanin, Lactophosphate de chaux, Fer, Iodure de manganèse, Méthylarsinate de soude, Vanille et Cacao.

Forme pharmaceutique.

Sirup de goût très agréable, In fermentescible, ne constipe pas.

Indications.

Lymphatisme, Rachitisme, Prétuberculose, Scrofulose, Mal de Pott, Cyphose, Lordose, Scoliose, Chétivité, Troubles de la croissance, Paresse, Glandes, Ganglions, Impétigo, Engelures.

Mode d'emploi et doses.

En plus des autres éléments constitutifs, chaque cuillerée à café contient : 1 cg. 25 d'Iodure de Magnèse pur et 2 mmgr. 5 de Méthylarsinate de soude.

Enfants de 1 à 3 ans : 2 cuillerées à café par jour.

3 à 6 ans : 2 cuill-rées à dessert par jour.

6 à 12 ans : 2 cuillerées à potage par jour.

12 à 16 ans : 3 cuillerées à potage par jour.

Se prend pur ou dans un peu d'eau avant ou pendant les repas.

La **Fludiose** est le plus puissant succédané de l'huile de Foie de Morue.

Par son Iodure de Manganèse, la Fludiose dépasse toutes les préparations iodotanniques.

Prescrire.

Fludiose : 1 flacon.

**LABORATOIRE DE MÉDECINE
EXPÉRIMENTALE**

1 et 3, rue de Malherbe, Beauvais (Oise).

FLUODYLE**Sérum fixo-tonic**

Le Fluor est l'élément fixateur du phosphore pour la constitution du noyau cellulaire. (Arm. Gauthier.)

Forme. — Ampoules.

Composition. — Une ampoule renferme :

Fluorure de sodium.....	0,001
Hypophosphite de manganèse.....	0,001
Cacodylate de soude.....	0,15
Sulfate de strychnine.....	0,002
Sérum physiologique.....	2 cmc

Indolore.

Indic. — Déminéralisation, convalescence, affections pulmonaires, anémie, surmenage, neurasthénie, amaigrissement, paludisme.

Mode d'emploi. — Pendant 10 jours consécutifs faire une injection sous-cutanée, se reposer pendant 10 jours et recommencer une nouvelle série de piqûres.

Établissements SABATIER

A. EMPTOZ, Pharmacien

10, rue Pierre-Ducreux — PARIS-XVI•

LABORATOIRE DE MÉDECINE
EXPÉRIMENTALE

FONDANT DE COLA DAUSSE

(Saccharolé-Fondant) titré à 0 gr. 50 d'Extrait de Cola stabilisée par des- (ou 5 gr. de saccharolé).

Toni-nervein et toni-musculaire présentant l'activité entière de la noix de cola fraîche (stabilisée par le procédé **PERROT-GORIS**).

Indications. — *Adynamie, asthénie, surmenage physique et intellectuel, convalescence des maladies infectieuses.*

Posologie. — ADULTES : 1 à 4 cuillerées à café par jour en moyenne et davantage si nécessaire. En cas d'effort à exécuter, ingérer la cola une heure au préalable et répéter la dose si l'effort doit durer.

FONDANT IODOTANNIQUE DAUSSE

Granulé à base de *Tormentillo-tanin*, tanin physiologique essentiellement assimilable. Remplace avantageusement l'huile de foie de morue et les préparations antiscorbutiques.

Indications. — *Lymphatisme, scrofule, arthritisme, emphysème, rhumatismes, obésité, eczéma, impétigo.*

Posologie. — La teneur en iode dissimulé du Fondant Iodotannique étant la même que celle du sirop iodotannique du Codex, sa posologie est la même.

ADULTES : 5 à 6 cuillerées à café par jour.

ENFANTS : jusqu'à 15 mois $\frac{1}{2}$ à 1 cuill. à café p^r jour.

3 ans 1 à 2 — — —

5 ans 2 à 3 — — —

12 ans 4 à 5 — — —

FONDANT MANGANO FERREUX

Puissant excitant cytoplasmique et nucléaire par le *Manganèse*, vecteur d'oxygène et stimulant de l'hématopoïèse par le *fer*, ce saccharolé active les phénomènes de nutrition et favorise la régénération du sang.

Indications. — Tous les états anémiques : *anémie, chlorose, convalescences, pertes sanguines.*

Posologie. — ADULTES : 1 à 3 cuill. à café p^r jour.
ENFANTS : de $\frac{1}{2}$ à 2 cuillerées à café par jour suivant l'âge

LABORATOIRES DAUSSE

4, rue Aubriot, PARIS (VI^e).

FORCIVAL

Aliment nutritif et fortifiant

Composition. — Concentration des meilleurs aliments naturels : farines de céréales et de légumineuses maltées, sucre, cacao. Aucun médicament surajouté.

Forme. — Farine d'un goût très agréable.

Mode d'emploi. — Bouillie délicieuse à l'eau ou au lait

Propriétés. — Aliment léger et substantiel, reconstituant énergique, reminéralisateur d'une grande digestibilité.

Indications. — Suralimentation chez les enfants, les adultes et les vieillards.

Laboratoires du FORCIVAL

6, rue Bridaine — PARIS

FORMADERMINE

(Ether méthylique du Galacol)

Traitement spécifique des plaies atones

sous l'action de la FORMADERMINE, les plaies anciennes, grises, sans tendance à la cicatrisation, bourgeonnent rapidement et le processus de réparation se développe remarquablement. La FORMADERMINE est, à la fois, un :

Antiseptique**Antiprurigineux****Analgésique****Epidermisant — Désodorisant**

Principales indications. — Toutes plaies atones, brûlures, gelûres, ulcères variqueux, eschares sacrées, ulcérations par compression, dermatites fessières des nourrissons, etc.

(Thèse MALLEIN-GERIN, Paris 1923)

Présentée en flacons poudriers.

Laboratoire des Produits**USINES DU RHONE**21, rue Jean-Goujon — PARIS (VIII^e)

FORMOCARBINE

Composition :

Association du **Charbon Animal pur**, ultradivisé, absolument privé de Cyanogène, à la **Formine** (Hexaméthylènetétramine cristallisée).

Forme pharmaceutique :

Granulé friable, aromatisé, agréable au goût avec ou sans addition de Benzonnaphтол :

Formocarbine simple.

Formocarbine naphtolée.

Les granules de Formocarbine ne sont pas durs à la dent, fondent très bien dans la bouche, se désagrègent instantanément dans l'eau.

Propriétés :

Antiseptique Interne de choix. Pouvoir absorbant et adsorbant considérable.

Indications thérapeutiques :

Infections Gastro-Intestinales. — Dyspepsie, Fermentations, Entérites, Flatulences, Putréfactions intestinales, Stase intestinale, Auto-intoxication, Maladies Infectieuses, Colibacillose.

Infections Biliaires. — Désinfecte par la **Formine** la Vésicule et les canaux en même temps que son **Charbon animal** absorbe les bactéries intestinales montant au foie par la Veine porte en ses diverses origines.

Angiocholites, Angiocholécystites, Lithiase biliaire, Tuberculose des voies biliaires Hépatisme.

Infections Urinaires. — Toutes les infections urinaires, rénales, vésicales, cystite, Pyélonéphrites, Urétérites, Prostatites.

Posologie :

1 à 2 cuillérées à café après les repas à croquer ou à délayer dans un peu d'eau. Par demi-cuillérées à café chez les enfants.

Prescrire :

Formocarbine simple ou Formocarbine naphtolée :
1 flacon.

Il est à remarquer que la Forme Naphtolée ne provoque jamais de constipation.

Laboratoire de MÉDECINE EXPERIMENTALE

1 et 3, rue Malherbe, Beauvais (Oise)

Echantillons et littérature à la disposition de
M.M. les docteurs.

FORTOSSAN CIBA

Phytine spéciale pour les nourrissons

Sel sodique neutre de l'acide inosito-diphosphorique (principe phospho-organique végétal). Médicament phosphoré très assimilable, spécialement préparé pour la pratique infantile.

Indicat. — Rachitisme, ostéomalacie, retard du développement et de la dentition, scrofuleuse et tuberculose infantile. Convalescence des maladies infectieuses, etc.

Doses. — Poudre s'administrant avec le lait du biberon ou les bouillies, à la dose de une à deux cuillerées à café par jour, suivant l'âge.

La boîte : 8 fr. 50

Laboratoires CIBA, O. ROLLAND

4, Place Morand — LYON

FOSFOXYL CARRON

PHOSPHORE COLLOÏDAL

A l'état de terpénoïl hypophosphite de soude.

Formes. — Fosfoxyll liqueur : Liquide opalin menthé, sans sucre ni alcool.
Fosfoxyll sirop : Sirop opalin anisé, goût agréable.
Fosfoxyll pilules : petits grains couleur de jaune, très faciles à avaler.

Dosage. — 10 cme de formes liquides (soit une cuillerée à dessert) ou 4 pilules contiennent 0 gr. 10 de colloïde chimique exprimé en terpénoïl hypophosphite sodique et équivalent à 13 milligrammes de phosphore blanc.

Propriétés thérapeutiques. — Spécifique de la dépression nerveuse et mentale, stimulant et tonique du système nerveux central. Modificateur de la nutrition et de l'assimilation. Apéritif, créateur d'énergie physique et mentale.

Indications. — Maladies du système nerveux, maladies de la nutrition. Dépressions nerveuses et mentales, Impuissance, Surmenage, Neurasthénie, Psychasthénies, Convalescence, Anémie, Tuberculose, Diabète, Rachitisme, Arthritisme, Rhumatisme, Fatigues cérébrales ou physiques exagérées, Périodes d'entraînement, de préparation à des examens ou concours. **Contre-indication :** Etat congestif aigu.

Mode d'emploi. — Dose moyenne : une cuillerée à dessert (10 cme) de liqueur ou sirop; étendue d'eau ou d'un liquide froid quelconque ou 4 pilules, avant les deux principaux repas. Si le malade est très excité ou dans le cas d'insomnie nerveuse, commencer par une cuillerée à café ou 2 pilules.

Dans le cas de dépression accentuée, doubler la dose moyenne.

Prescrire. **FOSFOXYL CARRON**
ou **Sirop de FOSFOXYL CARRON**
ou **Pilules de FOSFOXYL CARRON**
afin d'éviter les substitutions.

Laboratoire du FOSFOXYL

89, rue de St-Cloud — CLAMART (Seine)

CARRON, Pharmacien de 1^{re} classe,
ancien Pharmacien-Chimiste de la Marine.

FREINIX

Association Chlorh. de Papavérine et Adrénaline en solution isotonique (Ampoules de 1 cent. cube) pour injections sous-cutanées.

Propriétés thérap. — Freine le Pneumogastrique. Excite le Sympathique.

Indications. — Asthme, Emphysème, Asthme et Rhume des foins. Spasmes viscéraux. Tous les phénomènes liés à l'hypervagotonie.

Mode d'emploi et Doses. — Une injection sous-cutanée de 1/2 cc. à 1 cc. suffit à juguler une crise d'asthme en quelques minutes.

Le *Freinix* peut également être employé en pulvérisations nasales dans le rhume des foins, en particulier.

Établissements Albert BUISSON

F. JALOT & C^{ie}

157, Rue de Sèvres — PARIS (XV^e)

R. C. Seine 222.705 B.

FUCOBILINE

(comprimés)

le médicament du foie insuffisant

Composition. — Extrait biliaire dépigmenté et décholestériné, associé aux cholagogues végétaux et à l'agar-agar.

Forme. — Comprimés glutinisés et dragéifiés.

Posologie. — Avaler sans croquer 1 ou 2 comprimés à chaque repas (dose moyenne).

Indications. — Tous les cas d'insuffisance Hépatique et Biliaire, toutes les manifestations de l'Hépatisme.

Laboratoire L. PROTHIÈRE

55, Rue Auguste-Comte — LYON

FUCOSINE

Traitement efficace de la Constipation habituelle.

Compos. — Agar-agar, extrait de rhamnées.

Propriétés. — Mucilagineux, émollient, cholagogue ; véritable aliment du constipé ; innocuité absolue.

Formes et Posologie :

Paillettes. 1 à 3 cuillerées à café

Poudres. 1 à 3 mesures

Cachets .. 1 à 3 cachets

à chaque repas régulièrement

Indications. — Constipation habituelle, quelle qu'en soit l'origine.

Laboratoire L. PROTHIÈRE

55, Rue Auguste-Comte — LYON

FURONCULASE

Médication interne actuellement la plus efficace contre toutes les suppurations à staphylocoques dont elle empêche les récurrences.

Composition. — Combinaison de chloro-lactate de potassium ferrique associé à une forte proportion de coculus palmatus (colombo). Pilules enrobées dans une mince enveloppe de gluten, de manière à assurer la désagrégation de la masse dans le milieu intestinal sans provoquer la moindre action irritante sur une portion quelconque du tube digestif.

Propriétés thérapeutiques. — Agit :
1° par une action spécifique sur le foie.
2° par son pouvoir oxygénant sur les globules en activant l'action phagocytaire. — 3° par une action nettement antiputride sur le tube digestif.

Indications. — Anthrax, Acnés, Orgelets, Abscesses, Furoncles, Phlegmons, certaines Dermatoses, toutes les Staphylococcies et les diverses intoxications d'origine gastro-intestinale.

Posologie. — Dose journalière : Adultes, 6 pilules, 2 avant chaque repas ; enfants, 2 à 3 pilules, 1 avant chaque repas.

Complément indispensable à la méthode des vaccins, la Furonculase ne présente aucune contre-indication : Elle ne contient ni sucre, ni alcool, ni produit toxique.

Laboratoires DALET

94, boul. des Batignolles — PARIS (XVII^e)

FUSTHÉNOL " ROZE "

Tonique. Stimulant. Reconstituant, facilite l'assimilation des phosphates.

Composition. — Mélange de noix de kola et de glycérophosphate de chaux.

Forme. — En boîte de 50 dragées agréables au goût (parfumées au curaçò et n'ayant pas l'air d'un médicament).

Indications. — Asthénie, fatigue, surmenage, anémie, neurasthénie, c.m. alescence, grossesse, allaitement.

Très recommandé pour les enfants.

Doses. — 1 à 5 dragées par jour (maximum 6) 1/2 ou 1/4 de dose suivant l'âge pour les enfants.

Echsm. **Laboratoire des PRODUITS GMÉT**
A. LOROT, Pharmacien.

27, Faubourg Montmartre, Paris (IX).

R. C. 214 484 B

Téléph. Provence 43-10 (Voir GMÉT, p. 209)

CALFORM

LAMBIOTTE FRÈRES

10, rue de Valenciennes, Paris

Propriété exclusive de LAMBIOTTE FRÈRES. — Toute réimpression ou reproduction sans la permission écrite de LAMBIOTTE FRÈRES est formellement interdite. Toute violation sera poursuivie conformément à la loi sur le droit de propriété industrielle.

Indications. — Les troubles de la circulation, les troubles de la nutrition, les troubles de la croissance, les troubles de la fonction rénale, les troubles de la fonction hépatique, les troubles de la fonction pulmonaire, les troubles de la fonction cardiaque, les troubles de la fonction vasculaire, les troubles de la fonction nerveuse, les troubles de la fonction musculaire, les troubles de la fonction osseuse, les troubles de la fonction cutanée, les troubles de la fonction glandulaire, les troubles de la fonction endocrinienne, les troubles de la fonction immunitaire, les troubles de la fonction humorale, les troubles de la fonction enzymatique, les troubles de la fonction métabolique, les troubles de la fonction énergétique, les troubles de la fonction adaptative, les troubles de la fonction défensive, les troubles de la fonction réparatrice, les troubles de la fonction régénératrice, les troubles de la fonction évolutrice, les troubles de la fonction différenciatrice, les troubles de la fonction intégratrice, les troubles de la fonction synthétique, les troubles de la fonction analytique, les troubles de la fonction comparative, les troubles de la fonction jugative, les troubles de la fonction directrice, les troubles de la fonction exécutive, les troubles de la fonction motrice, les troubles de la fonction volontaire, les troubles de la fonction involontaire, les troubles de la fonction consciente, les troubles de la fonction inconsciente, les troubles de la fonction rationnelle, les troubles de la fonction irrationnelle, les troubles de la fonction morale, les troubles de la fonction immorale, les troubles de la fonction esthétique, les troubles de la fonction anti-esthétique, les troubles de la fonction scientifique, les troubles de la fonction anti-scientifique, les troubles de la fonction philosophique, les troubles de la fonction anti-philosophique, les troubles de la fonction littéraire, les troubles de la fonction anti-littéraire, les troubles de la fonction artistique, les troubles de la fonction anti-artistique, les troubles de la fonction religieuse, les troubles de la fonction anti-religieuse, les troubles de la fonction politique, les troubles de la fonction anti-politique, les troubles de la fonction sociale, les troubles de la fonction anti-sociale, les troubles de la fonction économique, les troubles de la fonction anti-économique, les troubles de la fonction juridique, les troubles de la fonction anti-juridique, les troubles de la fonction médicale, les troubles de la fonction anti-médicale, les troubles de la fonction pharmaceutique, les troubles de la fonction anti-pharmaceutique, les troubles de la fonction scientifique, les troubles de la fonction anti-scientifique, les troubles de la fonction philosophique, les troubles de la fonction anti-philosophique, les troubles de la fonction littéraire, les troubles de la fonction anti-littéraire, les troubles de la fonction artistique, les troubles de la fonction anti-artistique, les troubles de la fonction religieuse, les troubles de la fonction anti-religieuse, les troubles de la fonction politique, les troubles de la fonction anti-politique, les troubles de la fonction sociale, les troubles de la fonction anti-sociale, les troubles de la fonction économique, les troubles de la fonction anti-économique, les troubles de la fonction juridique, les troubles de la fonction anti-juridique, les troubles de la fonction médicale, les troubles de la fonction anti-médicale, les troubles de la fonction pharmaceutique, les troubles de la fonction anti-pharmaceutique.

Mode d'emploi. — 1 dragée 3 à 5 fois par jour et en poudre, forte ou faible, ou 12 jours. La dose forte est donnée dans la notice.

LAMBIOTTE FRÈRES

10, rue de Valenciennes — PARIS (VII^e)

10, avenue de la République — BRUXELLES

GALACTOGIL

Extrait titré maltosé de Galéga phosphaté.
Granulé à base d'extrait de malt, extrait de galéga stabilisé, phosphate tricalcique, cumin, fenouil, etc.

Indications :

Allaitement. — Insuffisance lactée. — Montée lactée tardive. — Reprise de l'allaitement. — Nourrissons déficients.

Mode d'emploi :

Trois fois par jour, une ou deux cuillerées à soupe dans un verre d'eau, de lait ou de tisane et persister à donner le sein avec régularité.

Associé aux Diases Progil

Farines fraîches diastasées de céréales et de légumineuses (voir page n°) les résultats obtenus sont des plus remarquables.

LABORATOIRES PROGIL

Société anonyme au capital de 50 000 000 de francs
10, Quai de Serin, Lyon (IV^e)
6, Boulevard de Strasbourg, Paris (X^e)

**GALFORM
LAMBIOTTE FRÈRES**

Pastilles à l'Aldéhyde Formique

Prop. thérap. — Réalisent l'asepsie du rhinopharynx sous une forme commode, agréable et inoffensive ; au fur et à mesure qu'elles se dissolvent dans la bouche, leur principe formolé se dégage à l'état naissant, communiquant à la salive ses actives propriétés germicides.

Indications. — 1° Prophylaxie des maladies infectieuses ; 2° Remède curatif des angines, amygdalites, stomatites, rhino-pharyngites, laryngite ; 3° Hygiène de la voix.

Mode d'emploi. — 1 pastille 4 à 5 fois par jour et, au besoin, toutes les heures ou 1/2 heures. La laisser fondre lentement dans la bouche.

Littérature et Echantillons :

Produits LAMBIOTTE FRÈRES

3, rue d'Edimbourg — PARIS (VIII^e)
124, avenue Rogier — BRUXELLES

GALYL

Spécifique de la Syphilis

Indications. — Syphilis, Fièvre récurrente, Pian, Maladie du sommeil.

Formes. — Ampoules pour injections intraveineuses, injections intramusculaires et injections sous-cutanées.

Posologie. — Débuter avec 0 gr. 15 et passer progressivement à 0,20, 0,25, 0,30, 0,40, 0,50 suivant les malades.

Établissements MOUNEYRAT

12, Rue du Chemin-Vert
à VILLENEUVE-LA-GARENNE
près Saint-Denis (Seine)

GAMBÉOL**Principe actif.**

Protochlorure de mercure léger et dissociable, nouveau sel mercuriel (Proto-Gambier).

Propriétés.

Se dissocie dès sa mise en contact avec les tissus, en mercure métal et oxyde de mercure à l'état colloïdal, sans formation de sublimé.

S'absorbe très facilement tout en s'éliminant lentement. Donc jamais d'accumulation, jamais de décharge brusque, jamais d'accidents d'intoxication.

Est plus actif que tous les autres composés mercuriels, même que le calomel, et est beaucoup moins toxique.

Est à la fois microbicide, décongestionnant du foie, hypersécréteur biliaire, antiparasitaire

Indications.

Syphilis acquise ou héréditaire de l'adulte et de l'enfant, à toutes les périodes. Congestions hépatiques. Insuffisance biliaire. Infections intestinales. Ulcères stomacaux spécifiques. Efficace contre les oxyures.

Formes et Posologie.

1° Cachets à 1 cent. 2 ou 3 ch. j.

2° Cartouches de pommade pour frictions à 50 %

Adultes 1 ch. j.

Enfants. Fractions suivant âge

3° Suppositoires adultes à 10 cent. 4 ch. j.

— enfants à 5 cent. 4 ch. j.

Le Gambéol est adopté par le Ministère de l'Hygiène.

J. GAUTIER Pharmacien de 1^{re} classe.

24, rue de Ponthieu, Paris (VIII^e).

GARDENAL

Phényl-éthyl-malonylurée

Poudre blanche, insipide, très peu soluble dans l'eau.

Indications. — Hypnotique et sédatif du système nerveux, spécialement indiqué dans l'**Epilepsie**, ainsi que dans la Chorée, les Convulsions, les états anxieux, certaines formes d'asthme, etc.

Mode d'emploi, Posologie. — Comprimés à 0 gr. 10, 0 gr. 05 et 0 gr. 01. Chez l'adulte, 1 à 4 comprimés à 0 gr. 10 par 24 heures. Chez l'enfant, doses réduites selon l'âge. Surveiller le traitement et éviter la suppression brusque du médicament.

Littérature sur demande

Les Établissements POULENC Frères86 et 92, Rue Vieille-du-Temple — PARIS (III^e)

R. C. Paris 5386

**GASTRICINE
DU D^r E. DUHOURCAU**

Composition. — Extrait opothérapique, liquide, de muqueuses fraîches, d'estomacs de porcs et de caillottes de veaux.

Renferme tous les éléments naturels du suc gastrique organique, ses ferments lab, pepsine, et toutes les zymases enlevées à la muqueuse gastrique.

Indications. — Affections organiques de l'estomac. Cas de souffrance de l'organe (insuffisance gastrique par excès ou par défaut).

Mode d'emploi. — A un 1/2 verre d'eau ajouter une cuillerée à café de gastricine. Prendre une gorgée de temps en temps pendant le repas.

Doses. — 3 à 6 cuillerées à café par jour.

Laboratoires du D^r E. DUHOURCAU6, rue Louis-Blanc — LA GARENNE (Seine).
Anciennement, 10, rue de Turenne — PARIS (IV^e).

GASTROCALCINE**Forme.** — Granulé.**Composition :**

Carbonate de chaux.....	0 gr.740
Carbonate de magnésie.....	0 gr.20
Bi-carbonate de soude.....	0 gr.20
Sucre anisé, q. s. pour.....	5 gr.

Posologie. — 1 à 2 cuillérées à café, immédiatement après les principaux repas, ainsi qu'au moment des crises.**Indications.** — Dyspepsies, Dilatations de l'estomac, Hyperchlorhydrie, Pyrosis.**Laboratoire OBERLIN****J. Tinardon**, Pharmacien de 1^{re} Classe

de l'Ecole Supérieure de Paris.

17, rue Cadet — PARIS

GASTROCAOL**Pansement gastrique**

Composition. — Parties égales de Silicate hydraté pur d'Alumine et de Silicate hydraté pur de Magnésic, lavés, étuvés, stérilisés-porphyrisés.

Forme. — Poudre insoluble, en sachets de 20 grammes.

Propriétés thérapeutiques. — Réalisant le plus parfait des pansements gastriques, *peut et doit* remplacer dans cet usage les Sels de Bismuth :

Mêmes indications — Plus efficace,
Mêmes doses — Jamais toxique,
Même mode d'emploi — 6 fois moins coûteux.

Indications. — Pansement gastrique. — Hyperchlorhydrie. — Ulcères de l'estomac et du Duodénum. — Spasmes du Pylore. — Aérophagie. — Dyspepsies douloureuses. — Hémorragies du Tube digestif. — Diarrhées aiguës. — Diarrhée des tuberculeux. — Dysenteries bacillaires et amibiennes. — États cholériformes.

Doses. — 1° Moyennes : 20 gr. par jour (un sachet) en une ou trois fois.

2° D'entretien : 40 grammes par jour en une ou trois fois.

3° Exceptionnelles : 100, 150, 200 grammes par jour dans les états cholériformes.

Mode d'emploi. — En suspension dans de l'eau pure, sucrée ou non, soit le matin à jeun en une fois, soit en 3 fois, avant chacun des repas principaux.

Prix. — 12 fr. pour un minimum de traitement de 12 jours.

Laboratoire de la Sulfoleïne ROZET
BENDERITTER, Pharmacien à VENDOME
(Loir-et-Cher).

GASTRO-SODINE

Trois Formules. — Trois Prescriptions
par C. à S.

1^{re} Bicarbonate de soude..... 2 } chimiquement purs
Phosphate de soude..... 1 } et
Sulfate de soude..... 0.50 } desséchés

Prescrire « GASTRO-SODINE »

2^{de} Bicarbonate de soude... 2
Phosphate de soude..... 1
Sulfate de soude..... 0.50
Bromure de sodium..... 0.25

Prescrire « GASTRO-SODINE » Formule B

Sulfate de soude..... 2 } chimiquement purs
Phosphate de soude..... 1 } et
Bicarbonate de soude..... 0.50 } desséchés

Prescrire « GASTRO-SODINE » Formule S

Forme unique. — Granulé soluble.

Dose. — 1 cuillerée à café, tous les matins à jeun dans un verre d'eau, de préférence chaude

Indications. — Tous les états Gastro-Intestinaux et Hépatiques.

ODINOT, Pharmacien

21, rue Violet — PARIS

GAUROL

Nouveau sel phosphoré et calcique
entièrement assimilable.

3 formes. — Ampoules injectables de 1 cc.
Comprimés.
Granulé.

Propriétés thérapeutiques. — Reconstituant.
Récalcifiant intensif par autofixation dans les
tissus, du phosphate tricalcique naissant et
colloïdal.

Indications thérapeutiques. — Tous les états
pathologiques médicaux et chirurgicaux, où
l'amaigrissement et la déminéralisation très
marqués demandent à être rapidement jugulés.

Mode d'emploi. — 1 ampoule par jour, en in-
jections sous-cutanées.

1 à 3 comprimés par jour, suivant l'âge.

1 à 3 cuillerées à café de granulé, par jour, sui-
vant l'âge.

Laboratoires PÉPIN et LÉBOUCQ

Courbevoie (Seine).

GÉLOBARINE

(Sulfate de Baryum crêmeux $\text{SO}_4 \text{Ba}$)

Produit destiné aux usages radiologiques.

L'absence absolue de toxicité de ce produit permet de l'employer en toute sécurité, soit par la méthode haute (repas ou bouillie), soit par la méthode basse (lavement).

La *Gélobarine* est délivrée sous notre cachet, en flacons contenant la dose nécessaire pour un examen.

Conditionnements spéciaux pour cabinets de radiologie.

Littérature sur demande.

Les Établissements POULENC Frères

86 et 92, Rue Vieille-du-Temple — PARIS

R. C. Paris 5386.

GELOCALCINE

Composition. — Phosphate de chaux gélatineux aminé en suspension, à l'état de division extrême.

Assimilation presque totale.

Indications. — Croissance, dentition, osséification, lymphatisme, affection des os, pré-tuberculose, tuberculose.

Forme. — Elixir.

Doses. — *Adultes* : une à deux cuillerées à soupe avant les principaux repas.

Enfants : demi-dose.

LABORATOIRES J. KRIEGER

121, avenue de Saint-Ouen,
PARIS (XVII^e).

GÉLOGASTRINE

granulé ou tablettes

Granulé de gélose, gélatine et kaolin purifié.
Réalisation pratique de la thérapeutique par
le pansement gastrique.

Dose moyenne. — 1/2 cuillerée à soupe ou
2 tablettes une demi-heure avant les repas,
le matin au lever, le soir au coucher, et si
nécessaire, au moment des crises doulou-
reuses.

Hyperchlorhydrie, Ulcère de l'estomac.

Laboratoires LICARDY

38, Boulevard Bourdon — PARIS-NEUILLY

GÉLO-PANSEMENT BYLA

(cutané, cutané-muqueux)
suivant la technique de Jausion et Diot.

Composition. — Géloses vaccinées par la culture
de germes pyogènes.

Indications thérapeutiques.

Gélo-pansement cutané : traitement de toutes les
plaies, septiques ou non, anthrax, furoncles, pyo-
dermites, phlegmons, etc...

Gélo-pansement cutané-muqueux : ulcérations géni-
tales, chancres mous, suppuration des mu-
queuses, etc...

Mode d'emploi. — Plonger l'ampoule fermée
dans l'eau bouillante, jusqu'à fusion complète de
la gelée. Laisser refroidir au voisinage de la tem-
pérature ordinaire. A l'aide de la lime, couper
le col de l'ampoule au ras de l'épaulement.
Verser le contenu soit sur une compresse stéri-
lisée, soit sur le foyer infecté lui-même.

Les Etablissements BYLA,

26, avenue de l'Observatoire, Paris.

C. Seine 7185.

GÉLOR

Lubrifiant et régulateur de l'intestin

Composition. — Émulsion solidifiée d'une finesse microscopique et de stabilité parfaite, de 60 p. 100 d'*huile de paraffine* chimiquement pure et de haute viscosité dans de l'*agar-agar* et du *suc d'oranges douces*.

Propriétés. — Gélor cumule les avantages de l'huile de paraffine et du mucilage sans en avoir les inconvénients ; suintement, saveur huileuse, digestion pénible.

Indications. — Traitement de la constipation sous toutes ses formes.

Son goût très agréable, sans aucune saveur huileuse permet au malade d'absorber l'huile de paraffine sans s'en douter (la composition n'étant pas publiée).

Posologie. — Doses quotidiennes à prendre aux repas :

Bébé : 1/2 cuillère à café.

Enfants : 1 à 2 cuillères à café selon l'âge.

Adultes : 2 à 6 cuillères à café.

Echantillons sur demande adressée aux

Laboratoires RENÉ THIEULIN

63, rue de la Faisanderie — PARIS (XVI^e)

GÉLOTUBE 29

(nom et dispositif déposés)
protège contre les maladies vénériennes.

Composition :

Le Gélotube 29 contenant la pommade au cyanure de mercure, — thymol, — calomel (formule de M. le Docteur GAUDUCHEAU) est le désinfectant le plus puissant et le plus efficace que l'on connaisse aujourd'hui pour se protéger à la fois contre la syphilis et la blennorrhagie après qu'on s'y est exposé.

Présentation :

En boîtes contenant 6 GÉLOTUBES 29 (pour 6 applications). Un mode d'emploi accompagne chaque objet.

Préparé par **M. C. DAVID-RABOT**,
Docteur en Pharmacie,
Ancien Interne des Hôpitaux de Paris,
Fournisseur des Ministères de l'Hygiène,
des Colonies, de la Guerre et de la Marine.
49, rue de Bitche, Courbevoie (Seine).

GÉLOTANIN

Nature. — Tannate de gélatine. Poudre blanche inodore, insipide, insoluble dans l'estomac, soluble dans l'intestin, libérant progressivement tanin et gélatine au cours de son cheminement.

Préparation. — Elle a fait l'objet d'une communication de M. Choay à la Société de Pharmacie de Paris (Séance du 6 juin 1917).

Prop. thérap. — Réunit les avantages des deux composants sans provoquer d'intolérance.

Indications. — D'une façon générale, dans tous les cas de diarrhées.

Posologie. — 1° *Nourrissons et jeunes enfants* : Prescrire : Paquets de *Gélotanin*, une boîte. De 3 à 6 paquets de 0 g. 25 par jour, à répartir dans du lait tiède ou dans les aliments habituels.
2° *Adultes* : Prescrire Cachets de *Gélotanin*, une boîte. De 4 à 8 cachets de 0 gr. 50 par jour.

Laboratoire CHOAY

43, Rue Théophile-Gautier — PARIS
Téléph. Auteuil 44-09 et 44-10

GELSÉMIUM DAUSSE

(gouttes)

Extrait de *Gelsémium sempervirens* titré chimiquement et contrôlé physiologiquement.

Modérateur du système nerveux central.

Indications. — *Nervosisme, névroses* (Hystérie, épilepsie, choré.), *céphalées* persistantes, *toux, crises angineuses.*

Posologie. — ADULTES : VII et VIII gouttes, 3 fois par jour, avant les repas.

ENFANTS : II gouttes par année d'âge, par doses fractionnées.

Les doses précédentes peuvent être continuées pendant 15 à 20 jours et reprises, en cas de nécessité, après repos de 8 à 10 jours.

LABORATOIRES DAUSSE

4, rue Aubriot, Paris (IV^e).

GENATROPINE

Polonovski et Nitzberg.

Indications. — Dyspepsie Hyperacide.
Douleurs intestinales. Sueurs des tuberculeux.
Entérite muco-membraneuse.

Formes. — Gouttes : XX gouttes = un mmgr. Granules au 1/2 milligr. Ampoules à 2 milligr.

Mode d'emploi. — XX à XXX gouttes deux fois par jour ou quatre à dix granules par jour. Dose injectable de deux à six milligrammes.

Laboratoire AMIDO

A. BEAUGONIN, pharmacien
4, place des Vosges — PARIS (IV^e)

GENESERINEPolonovski et Nitzberg
Salicylate de Gènesérine

Formes. — Granules et dragées au 1/ milligr. Gouttes (Solution au millième). Ampoules.

Indication. — Traitement du syndrome solaire et en particulier des dyspepsies hypochlorhydriques nerveuses. Excitant des sécrétions et de la motilité du tube digestif. Spécifique des troubles sympathiques.

Mode d'emploi. — La dose moyenne est de six dragées ou granules par jour. Si l'on prescrit les gouttes, on en donnera XX avant chaque repas, LX par jour. Les injections sous-cutanées sont surtout indiquées dans les cas de crises douloureuses intenses, contre l'angoisse et l'insomnie persistante des dyspeptiques.

Injecter une ampoule tous les jours pendant les cinq premiers jours, puis une ampoule tous les deux jours.

LABORATOIRE AMIDO

A. BEAUGONIN, pharmacien
4, place des Vosges — PARIS (IV^e)

GENHYOSCYAMINE

Polonovski et Nitzberg.

Indications. — Etats spasmodiques en pathologie digestive. Chorée. Tremblement mercuriel et de causes diverses. Delirium tremens.

Formes. — Gouttes : XX gouttes = un mmgr. Granules au 1/2 milligr. Ampoules à 2 milligr.

Mode d'emploi. — XX à XXX gouttes deux fois par jour. Quatre à six granules par jour, ou injecter une ampoule par jour.

Laboratoire AMIDO

A. BEAUGONIN, pharmacien
4, place des Vosges — PARIS (IV^e)

GENOSCOPOLAMINE

Polonovski et Nitzberg.

Indications :

ÉTATS PARKINSONIENS Paralyse Agitante, Syndromes, Post-encéphaliques, Anesthésie chirurgicale.

Formes : Gouttes : XX gouttes = un mmgr. Granules au 1/2 milligr. Ampoules dosées à 3 milligr. et à un mmgr.

Mode d'emploi : XX à XXX gouttes deux fois par jour. Quatre à dix granules par jour. Anesthésie chirurgicale : Quatre granules la veille de l'opération.

Trois quarts d'heure avant l'opération une ampoule de Génoscopolamine suivie de l'injection d'un centigr. et demi de morphine.

Laboratoire AMIDO

A. BEAUGONIN, pharmacien
4, place des Vosges — PARIS (IV^e)

GENOSTRYCHNINE

Polonoveki et Nitzberg.

Indications. — Système nerveux. Paralysies diphtériques. Paralysies bulbaires. Cœur et circulation. Alcoolisme. Asthénie. Neurasthénie. Affections oculaires.

Formes. — Gouttes : XXX gouttes = 5 mmgr. Granules à 0 gr. 002. Ampoules à 0,01.

Mode d'emploi. — XX à XXX gouttes deux fois par jour. Quatre à dix granules par jour.

Dose injectable : une ampoule par jour.

Laboratoire AMIDO

A. BEUGONIN, pharmacien

4, place des Vosges — PARIS (IV^e)

GERMOSE

Gouttes à base de Fluoroforme et de Bergénite.
Non toxique — Goût agréable

Indications. — Spécifique contre la coqueluche dont elle arrête très rapidement l'évolution et évite les complications si graves.

Calme rapidement la Toux (sans en excepter la Toux sèche émetisante des tuberculeux), la Toux spasmodique, quinteuse, les crises d'asthme, les Toux opiniâtres.

Hâte la guérison des affections des voies respiratoires : Bronchites, Trachéo-bronchites, Pneumonie, Broncho-pneumonie, Gripes pulmonaires, etc., etc.

Propriétés. — Microbicide, antiseptique des voies respiratoires, puissant antispasmodique, sédatif. Combat efficacement l'infection.

Agit sur le symptôme Toux et sur l'affection qui le provoque. N'est pas toxique et n'a aucune action nuisible sur les fonctions digestives, propriétés précieuses qui permettent de prescrire directement la *Germose* aux nourrissons atteints de bronchites, de coqueluche, etc., etc., dans un peu de lait ou simplement dans de l'eau sucrée ou non.

Forme. — Gouttes concentrées : 1 gr. (46 gouttes) contient 1/10 de centimètre cube de fluoroforme stabilisé et 0 gr. 30 de Bergénite.

Doses habituelles dans les 24 heures. — Jusqu'à 1 an, 4 fois 10 gouttes ; de 1 à 3 ans, 8 fois 10 gouttes ; de 3 à 12 ans, 8 fois de 15 à 20 gouttes ; au-dessus, 8 fois de 25 à 30 gouttes. A prendre dans une ou deux cuillerées d'eau ordinaire ou sucrée ou un peu de tisane.

Nota. — Le médecin peut prescrire, sans inconvénient, la *Germose* à des doses plus élevées ; il doit même le faire si les résultats ne lui paraissent pas suffisamment rapides.

Dans tous les cas, les doses doivent être prises aussi régulièrement que possible, toutes les deux heures par exemple, sans tenir compte des accès de toux ou des quintes.

Aucune contre-indication

Laboratoire MOREAU

7 rue d'Hauteville — PARIS

GLOBUGENOL CHANAL

Médication

stimulante néophosphorée type

Composition. — Arrhénal, acide nucléinique, vanadium, fluorure de calcium, glycéros, kola, sels de chaux assimilables, strychnine.

Formes. — Présenté sous quatre formes différentes (formules alternées).

Posologie :

Tubes 1 injection par jour.
Cachets 2 cachets —
ELIXIR 2 gobelets —
Granulé 2 mesures —

Propriétés thérapeutiques. — Reconstituant énergique, récalcifiant rationnel, rénovateur cytoplasmique, agent hématopoïétique puissant.

Indications. — Anémies, convalescence, états dépressifs, surmenage, asthénies diverses, neurasthénie, affections pulmonaires, chlorose, diabète, paludisme, phosphaturie, rachitisme, pré-tuberculose, suites opératoires obstétricales.

Observations. — Les cachets ne contenant pas d'arrhénal permettent une médication intercalaire récalcifiante et pratique, le cachet se déboitant facilement. Enfants : 1/2 dose.

Littérature et échantillons sur demande :

Laboratoires COMTOS
FESCHES-LE-CHATEL (Doubs)

GLOBULES FUMOUCZE

Iodure de Potassium.

Globules à enrobage de gluten, insoluble dans l'estomac, et à excipient résineux, graduellement soluble dans l'intestin, supprimant tous les phénomènes d'intolérance de l'estomac et de l'organisme.

Doses. — Les *Globules Fumouze* à l'iodure de potassium sont préparés sous deux formes :

Globules Fumouze KI, à 0 gr. 25 par globule.
Globules Fumouze KI, à 0 gr. 10 par globule.

Indications. — Les *Globules Fumouze* iodure de potassium sont prescrits dans toutes les maladies où l'emploi de l'iodure est indiqué.

Établissements FUMOUCZE

78 Faubourg Saint-Denis — PARIS

GLOBULES ROMON

Forme. — Globules glutinisées.

Compos. — Extraits orchitique, prostatique et de moelle épinière joints à la strychnine, à l'Yohimbine et au phosphore de zinc pur.

Indications. — Traitement le plus rationnel de l'impuissance.

Dose. — 4 à 6 globules par jour.

Observation. — La même formule existe également en ampoules : *Ampoules Romon*.

Dose. — Une injection tous les 2 jours.

Laboratoires MONAL & C^{ie}
6, Rue Bridaine — PARIS

GLOTTYL

Composition. — Association d'Erésimum, Euphorbia Pilulifera, Coca, faibles doses de Belladone et d'Aconit.

Forme pharmaceutique. — Gouttes.

Propriétés thérapeutiques. — Décongestionne la muqueuse laryngo-trachéo-bronchique, fluidifie et favorise les sécrétions, Eclaircit la voix, arrête la toux, calme la dyspnée.

Indications. — Laryngites aiguës et chroniques. Trachéites, bronchites. Toux coqueluchoïdes.

Posologie. — Enfants : 10 à 20 gouttes 2 à 3 fois par jour. Adultes : 40 à 60 gouttes, 4 à 6 fois par jour, dans un peu d'eau ou de tisane chaude.

Prix : 9 francs

Laboratoires DENIS

85 bis, rue du Ranelagh — PARIS (XVI^e)

Téléphone : Auteuil 13.89

GLUCIODE

Iode organique entièrement assimilable

SANS GOUT, SANS ODEUR

Doses :

20 gouttes matin et soir.

Indications :

Affections cardiaques, Emphysème, artério-sclérose, obésité, Lymphatisme, etc.

PHARMACIE RATIONNELLE

20, Faubourg Poissonnière, PARIS

GLUTÉOKINA

Composition. — Comprimés dosés rigoureusement à 0 gr. 20 de chlorhydrate neutre de quinine enrobé dans une double enveloppe de gluten kératine.

Avantages. — **Pas d'action nocive sur l'estomac.**

Dissolution Intégrale dans l'intestin.

Dosage rigoureux.

Pas de saveur.

Indication. — Paludisme et tout emploi de la quinine.

Mode d'emploi. (*Paludisme.*)

A titre préventif : 1 comprimé matin et soir.

A titre curatif : 2 premières semaines, trois jours de suite, 5 comprimés matin et soir.

2 semaines suivantes, trois jours de suite, deux comprimés, matin et soir.

Laboratoire Th. MAZURE

3, rue de Vouillé — PARIS (XV^e)

**GLYCÉROPHOSPHATE
DALLOZ**

Granulé dosé à 0,50 de Glycérophosphate de chaux, chimiquement pur, par cuillerée à café.

Indications. — Reconstituant minéralisateur. Tonique nervin. — Médicament des enfants ; des mères pendant la période de l'allaitement ; des déprimés.

Dose. — 1 ou 2 cuillerées à café par jour, à croquer ou à dissoudre dans un peu d'eau.

Laboratoire DALLOZ

13, Bd de la Chapelle — PARIS (X^e).

GLYCÉROPHOSPHATE ROBIN

Comprimés effervescents dosés à 0,25 centigr. par unité.

Granulé dosé à 0,30 centigr. par cuillerée-mesure. Ampoules injections dosées à 0,10 centigr. par ampoule 1 cc.

Doses et mode d'emploi. — Granulé ou comprimés : 1 gr. par jour en 2 fois dans un peu d'eau ; ampoules 1 à 2 cc. ou 3 fois par semaine.

Prop. théor. — Reminéralisateur physiologique. Ne fatigue pas l'estomac. Son emploi continu ne présente aucun inconvénient.

Indications. — Dans tous les cas de déminéralisation phosphorée et d'asthénie nerveuse.

Laboratoires M. ROBIN

13, Rue de Poissy — PARIS

GLYCOCARPINE

Élément actif. — Nitrate de pilocarpin associé à la dose de 2 mmgr. par pilule à de faibles quantités d'extraits végétaux (hamamelis et cimicifuga).

Indications

1^{er} groupe. — Vertiges des artérioscléreux. — Ictus. — Hypertension artérielle et ses conséquences. — Troubles congestifs de la ménopause et de la puberté. — Glaucome. — Bourdonnements.

2^e groupe. — Troubles vago-sympathiques par insuffisance du vague. — Asthme. — Coqueluche. — Rhume des foins. — Ozène. — Pelade.

Mode d'emploi. — Adultes : 2 pilules au début des trois repas.

Laboratoire de la GLYCOCARPINE

49, quai Saint-Vincent, LYON

GLYCO-LACTIMASE

Description. — Association symbiotique de bacille lactique Bulgare et de bacille glycobacter, en comprimés de 0 gr. 50, 40 comprimés par flacon.

Action thérapeutique. — Le bacille glycobacter transforme les matières amyacées en sucres et fournit par conséquent un milieu de culture éminemment favorable au bacille lactique, dont l'activité se trouve ainsi considérablement renforcée.

Indications. — 4 à 8 comprimés par jour, dans les intoxications intestinales, diarrhées, entérites, affections du foie.

Laboratoires Ch. COUTUTIEUX
18, Avenue Hoche — PARIS

GLYCTONE PHOSPHATÉE CHARRIÈRE

Zomothérapie.

Composition. — Ferments musculaires. Corps immunisants. Albuminoïdes spécifiques et Vitamines des muscles frais. Matériaux salins vitalisés phosphatés. Hémoglobine. Sucres de cerise et de framboise. Saccharose.

Forme. — Liquide.

Indications. — Anémie. Chlorose. Convalescence. Grossesse et Allaitement. Épuisement musculaire. Surmenage. Rachitisme, Tuberculose. Misère physiologique et Déchéances physiques carencielles.

Dose. — Enfants 3-6 cuillerées café ou à dessert par jour; a.d. les 3-6 cuillerées à soupe, après les repas, pure ou non.

Contre-Indications. — Albuminurie, Diabète et Artério-sclérose.

L. ARQUEVAUX, Pharm. à Étampes (S.-et-O.).
Dépôt: O. C. P., 71, Rue du Temple — PARIS (III^e)

GLYKOLAINE ROBIN

Association de la kola
aux glycérophosphates.

Granulé.

Dose et mode d'emploi :

1 à 2 cuill.à café par repas.

Indications :

Stimulant du système nerveux, Surmenage, Névralgies, Neurasthénie.

Laboratoires M. ROBIN

13, Rue de Poissy
PARIS

GLYPHOSPHER

Sirop non sucré, à très faible degré alcoolique,
à base de Glycérophosphates chimiquement
purs :

Glycérophosphate de Soude cristallisé

— Fer
— Quinine
— Strychnine

Stimulant de la nutrition chez les surmenés,
neurasthéniques, convalescents, anémiques.
Réminéralise l'organisme, reconstitue la cellule nerveuse :

Asthénie, anémie, chlorose, phosphaturie, névralgies faciales et sciatique, hystérie.

Sa composition permet d'en recommander l'emploi dans le diabète.

GIVAUDAN-LAVIROTTE

56, Chemin de Combe-Blanche — LYON

GMET*(Produits Gmet)*

Extraits végétaux, liquides concentrés
SANS ALCOOL, NI ACIDES, NI
ÉTHÉR, par un procédé spécial n'al-
térant pas la plante (Extraction to-
tale).

CORRESPONDENT tous à 2 gr. de
plante fraîche par cuillerée à café.

SE PRESCRIVENT tous : de 2 à 4
cuillerées à café par jour dans un
peu d'eau froide après ou entre les
repas, ou un peu avant. Dose habi-
tuelle : 1 seule cuiller à café par jour.

BOLDO	HYDRASTIS
COCA	JUGLAND
COMPOSÉ	KOLA
CONDURANGO	PISCIDIA
CRATÆGUS	QUINQUINA
FRÈNE	SAUGÈ
FUCUS	ULMAIRE
GUI	VALÉRIANE
HAMAMELIS	VIBURNUM

EXTRAIT HAMYD
(Hamamelis Hydrastis)

Littérature de chaque produit et échan-
tillon sur demande adressée à :

Laboratoires GMET

27, Faubourg Montmartre, PARIS (IX^e)

R. C. 214. 484. B.

GOBÉROL

Gobérol tarit Leucorrhées.

Présentat. — Poudre, comprimés, sachets, Savon. Suspendu et Ovale.

Gompos. — (Perborate de soude, Menthol).

Propri. — Soluble instantanément dans l'eau chaude à 38°, 40° en donnant une solution d'H⁺ O⁻ faible, mais à l'état naissant alcaline et isotonique.

Avantages. — Pas d'intolérance. Ni toxique, ni corrosif, ni salissant, ni acide. Tous les avantages de l'H⁺ O⁻ sans en avoir les inconvénients. *Filre fixe, alcalinité, état naissant* qui donne une suractivité que le Professeur A. Robin évalue de 1 à 5.

Indic. — Injection alcaline, oxygénée, isotonique et analgésique : Toilette journalière, Gynécologie, Leucorrhée, Vulvite, Vaginite. Prurit, etc.

Posologie. — *Solution normale* : une mesure ou un sachet ou 1 comprimé (pour un litre d'eau chaude à 38°-40°). — *Solution forte* : deux mesures ou deux comprimés ou 2 sachets (pour un litre d'eau chaude à 38°-40°).

A. CHARMAISON

Pharmacien de 1^{re} Classe de l'Université de Paris
35, avenue de Royat — CLERMONT-FERRAND

GOMENOL

Essence provenant d'une variété sélectionnée de *Mealeuca viridiflora*.

Propriétés. — Antiseptique, analgésique, antieatarrhal, désodorisant, hautement diffusible. Toxicité et causticité nulles.

Action thérapeutique et usages. — Préconisé, à l'intérieur, comme balsamique et antieatarrhal. Convient spécialement aux affections chroniques des voies respiratoires : Bronchites, bronchectasies, tuberculose. On le prescrit utilement dans l'urétrite et la cystite. — A l'extérieur, il est surtout employé en inhalations et pulvérisations dans le coryza, les laryngites, les bronchites, la coqueluche; en pansements chirurgicaux dans les cas de brûlures, plaies septiques, ulcères, furoncles, phlegmons; en pansements vaginaux dans les métrites. — L'OLEO-GOMENOL à 5% est un bon antiseptique nasal non irritant. — Sous forme d'OLEO-GOMENOL, il est donné en injections intra-musculaires (tuberculose, infections généralisées) et intra-trachéales (laryngite tuberculeuse, bronchite fétide, tuberculose pulmonaire); en instillations intravésicales (cystites).

Laboratoire du GOMENOL

17, rue Ambroise-Thomas — PARIS (IX^e)

GONACRINE

Chlorhydrate de diamino-méthyl-acridine

Pouvoir bactéricide remarquable, 600 fois supérieur à celui du Protargol (Stowell). Toxicité très faible.

Action profonde et persistante contre le gonocoque. Injections vésicales et grands lavages dans la blennorrhagie.

A été préconisé contre les séquelles de l'encéphalite léthargique, en injections intra-veineuse (5 à 10 cc. d'une solution à 0.50 %).

Littérature sur demande.

Les Établissements POULENC Frères

86 et 92, Rue Vieille-du-Temple — PARIS

R. C. Paris 5386

GOSIERINE " DALLOZ "

Formule % :

Cocaïne.....	0,05
Menthol.....	0,40
Borate de soude...	4,00

Forme.

Dragées.

Propriétés. — Analgésiques, antiseptiques et antispasmodiques.

Action. — Antisepsie de la bouche et des voies respiratoires, soulagement immédiat et guérison des aphtes, gingivites, amygdalites, laryngites, angines, etc...

Doses. — 6 à 8 dragées par jour, pour les adultes.

Laboratoire DALLOZ

13, boulevard de la Chapelle — PARIS

GOUTTES ANTISPAS- MODIQUES DAUSSE

A base de benzoate de benzyle et de Gelsemium.
X gouttes = 0 gr. 04 de Benzoate de Benzyle
et II gouttes de Gelsemium Dausse.

Indications. — Tous les états spasmodique : *asthme vrai, coqueluche, hoquet persistant, affections spasmodiques du tube digestif, coliques utérines, vomissements de la grossesse, crises vasculaires des hypertendus.*

Posologie. — ADULTES. XX à XL gouttes par prise, répétées suivant les cas, 4 ou 5 fois par jour ; à prendre dans un peu d'eau sucrée ou de lait.

ENFANTS : X gouttes par jour et par année d'Age.

GOUTTES PHOSPHO- STHÉNIQUES DAUSSE

Administration de la strychnine, par voie gastrique, à doses progressives, en association avec l'acide phosphorique officinal.

XX gouttes renferment :
un milligramme de sulfate de strychnine ;
III gouttes d'acide phosphorique officinal ;
deux centigr. d'extrait de quina,
deux centigr. d'extrait de Coca.

Indications. — Asthénie, atonie nerveuse, Neurasthénie, adynamies convalescentes. Dépression nerveuse, surmenage physique et intellectuel.

Posologie. — Débuter par X gouttes à chacun des deux principaux repas et progresser chaque jour de V gouttes. On suspendra le traitement à l'apparition des symptômes de saturation. On peut atteindre progressivement des doses de C. et même CC. gouttes par repas. *Eviter tout arrêt dans l'administration progressive du médicament.*

GOUTTES ARSÉNO- STHÉNIQUES DAUSSE

Association de la Strychnine par voie gastrique à doses progressives, avec le méhylarsinate de soude.

XX gouttes renferment :
un milligramme de sulfate de strychnine ;
cinq milligrammes de méthylarsinate de soude ;
deux centigrammes d'extrait de quina ;
deux centigrammes d'extrait de cola stabilisée.

Indications. — Atonie nerveuse, asthénie, amaigrissement, neurasthénie, adynamie.

Posologie. — Débuter par X gouttes à chacun des deux principaux repas et progresser chaque jour de V gouttes. On suspendra le traitement à l'apparition des symptômes de saturation. On peut atteindre progressivement des doses de C. et même CC. gouttes par repas. *Eviter tout arrêt dans l'administration progressive du médicament.*

LABORATOIRES DAUSSE

4, rue Aubriol — Paris (IV^e).

GOUTTES FLUXINES

XX gouttes =

0,01 centigr. d'intrait de marron d'Inde Dausse.

IV gouttes d'alcoolat. concentré d'anémone.

IV gouttes de teinture de noix vomique.

en combinaison inaltérable, radio-activée par les rayons ultra-violet.

Propriétés. — Vasoconstricteur énergique. Tonique de la paroi vasculaire, stimulant ovarien, sédatif utérin.

Indications. — Stases sanguines, inflammations de l'utérus et du bassin, inflammations veineuses : métrorragies, dysménorrhée, amenorrhée, hémorragies du retour d'âge, règles douloureuses, varices, hémorroïdes, phlébite, ulcères variqueux, etc.

Mode d'emploi. — Dix gouttes à la fois dans un peu d'eau sucrée ou non, dose à renouveler 2 à 3 fois par jour avant les repas.

J. BONTHOUX

pharmacien de 1^{re} classe

VILLEFRANCHE-SUR-SAONE (Rhône)

GOUTTES LIVONIENNES

DE TROUETTE-PERRET

Capsules de goudron de Norvège, de Créosote de Hêtre et de Baume de Tolu.

Indications. — Rhumes, toux, bronchites, catarrhes, tuberculose, maladies des voies respiratoires, antiseptique des voies digestives.

Le meilleur moyen de faire tolérer la créosote. Médicament préventif et curatif.

Dose et mode d'emploi. — 4 à 8 gouttes livoniennes de Trouette-Perret par jour au milieu des repas.

Bien spécifier : GOUTTES LIVONIENNES de TROUETTE-PERRET, pour éviter les contrefaçons.

Laboratoires TROUETTE-PERRET

15, Rue des Immeubles-Industriels
PARIS (XI^e)

GOUTTES NICAN

(sans sucre)

Composition. — Bromoforme et codéine purs, Aconit, belladone, crocère, grindelia, benzoate de soude, eau de laurier-cerise.
(4 gouttes — 1 goutte de Bromoforme stabilisé)

Caractéristiques. — Effet rapide et persistant, souvent surprenant. Tolérance parfaite. Pas de contre-indications.

Incompatibilité. — Tabac dont l'usage retarde la guérison.

Propriétés thérapeutiques. — Sédatif, décongestif, antispasmodique très puissant et fidèle.

Posologie. — A absorber loin des repas dans un liquide tiède eau, grog ou lait qu'on agitera en y ajoutant les gouttes.

1° Toux des tuberculeux. — (Calme et repos immédiats).

Grippe. — Toux spasmodique, asthme, rhume des foies, etc. (Succès immédiat, jugation complète en quelques jours, souvent en quelques heures).

Doses initiales. — Adultes 240 gouttes.

Enfants, 24 gouttes par année.

A prendre en 4 fois dans les 24 heures.

2° Coqueluche. — (Amélioration immédiate, Jugation complète en moins de 15 jours).

Doses initiales. — Adultes, 120 gouttes.

Enfants, 12 gouttes par année.

A prendre en 4 fois, après une quinte. Augmenter 1 goutte par année et par jour, jusqu'à effet. (La dose initiale devra ainsi être doublée le 12^e jour au plus tard.)

Consulter la posologie détaillée par âge, dans la notice jointe au flacon.

N. B. — En cas de recrudescence des quintes ou de somnolence accentuée, cas excessivement rares, interrompre le traitement pendant 24 heures. Puis continuer la progression ascendante, si nécessaire.

Se méfier des contrefaçons

Échantillons et Littérature

Laboratoires CANTIN

PALISEAU (S.-et-O.) France

Ch. Schœffer, 34, rue du Canada, Bruxelles.

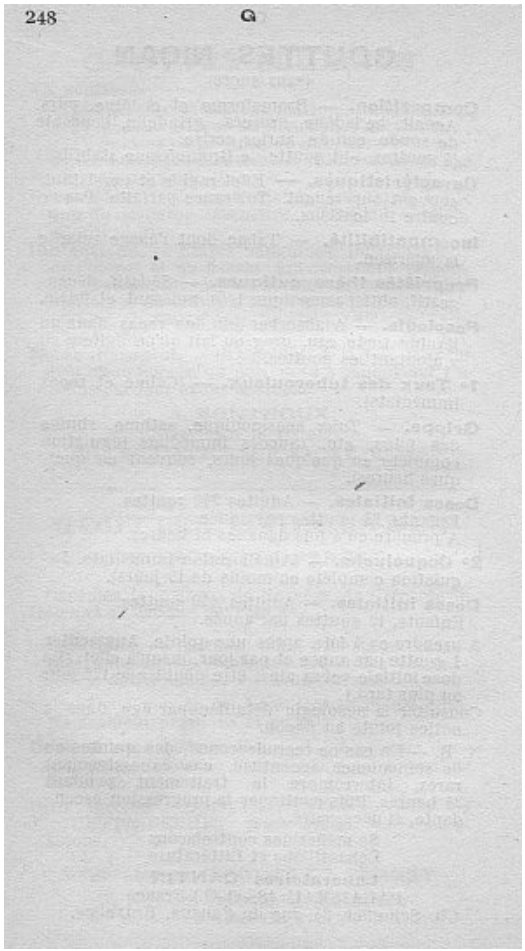

GOUTTES SCANDINAVES

à l'essence de sève de pin, au gaiacol,
au goudron pur.

Forme. — En capsules gélatineuses légères
et très digestes. *Plus de 30 ans de pratique
et de succès.*

Propriétés. — Antisepsie des voies respira-
toires par l'essence de sève de pin.
Calmant idéal de la toux par la Codéine.

Indications. — Toux, rhumes, bronchites à
toutes les périodes, catarrhes, emphysème,
tuberculose chronique.

Dose. — 6 à 8 capsules par jour, dont 3 à 4
avant chaque repas.

Laboratoire du D^r H. PHILIPPE

44, rue du Palais-Grillet — LYON

GOUTTES DE SERÛ

Extrait total et concentré des galbules
de cupressus sempervirens.

Indications. — Vaso-constricteur et to-
nique puissant du système veineux. —
Spécifique *efficace sûr et constant* des
varices, ulcères variqueux, périphlé-
bites, *hémorroïdes*, varicocèles et des
troubles de la ménopause.

Dose moyenne. — 30 gouttes avant
chacun des deux principaux repas.

LETTRY

69, rue de Sèvres — PARIS

GRAINS DE VALS

Podophyllin 0,015
Cascara et Bourdaine (extr.) aa 0,025

Dose et mode d'emploi :

1 à 2 le soir au repas.

Prop. thér. :

Laxatif, régulateur de l'intestin, ne donnant pas de coliques.

Indications :

Constipation, embarras gastrique.
Pas de contre-indications.

Laboratoire H. NOGUÈS

11, Rue Joseph-Bara — PARIS (VI^e)

GOUTTES DE SÉRÜ

Extrait total et concentré des graines
de castor sans sérum.

Indications. — Vaso-constricteur et sé-
rique puissant du système veineux. —
Spécifique efficace sûr et constant des
varices, ulcères variqueux, hémor-
roides, hémorroïdes, varicelles et des
troubles de la circulation.

Dose moyenne. — 30 gouttes avant
chaque des deux principaux repas.

LETTRY

67, rue de Bayre — PARIS

LES GRANIONS DE FOUARD

Colloïdes métalliques chimiquement
purs à **réaction de choc supprimée.**

Communications.

à l'Académie des Sciences,
7 février 1927.
au Congrès de Lyon,
(avancement des Sciences) 1926.

Arsénio : Tuberculoses, Dermatoses,
Anémies, Dénutrition, etc.

Argent : Infections générales, locales.

Cuivre : Cancer.

Bismuth : Syphilis.

Mercure : Syphilis.

Iode : Rhumatismes, Hypertension,
Syphilis, Tuberculoses, etc.

Soufre : Sciatique, Rhumatismes.

Or : Tuberculoses, Infections.

Mode d'administration.

Voie buccale : **aucune intolérance.**

Injection intraveineuse : **sans choc.**

Injection intramusculaire : **indolore.**

Littérature et échantillons sur demande.

Laboratoires FOUARD

61, rue G. Lauriau à Montreuil (Seine).

F. GAUTIER, Pharmacien.

Télé. : Montreuil 142. — R. C. Seine 270-968

GRANULÉ CARESMEL

Produit contenant le phosphore sous forme végétale, saturé de chaux et de magnésie, associé au carbonate de chaux fluoré et à l'oxyde de magnésium dans les proportions les plus aptes et les plus utiles à la formation du squelette et à la constitution de la cellule nerveuse.

Propriétés thérapeutiques. — D'une assimilation parfaite, stimulant des échanges nutritifs, c'est un puissant reconstituant et reminéralisateur indiqué dans tous les cas de faiblesse constitutionnelle, neurasthénie, névroses, etc., ou dans les maladies amenant l'épuisement : anémie, rachitisme, pré-tuberculose, tuberculose, etc.

Doses : Adultes : 1 cuillerée à café à chaque repas.
Enfants : 1/2 — — —

Le flacon 10 francs (sans impôt)

Échantillons :

Laboratoire CARESMEL

2, Quai Paul-Bert — TOURS.

Téléphone : 19-42.

GRANULÉ-DÉPURATIF VÉGÉTAL

du Dr A. Künckel.

Le dépuratif classique, sous la forme nouvelle d'un *granulé fondant* permettant d'obtenir extemporanément un sirop toujours frais. *Médicament d'ordonnance.*

Composition. — Douce-amère, patience, fumeterre, salsepareille, quinine, galac en extraits stabilisés plus arseniate de soude.

Indications. — Toutes les altérations du sang.

Posologie. — 3 cuillerées à café par jour dissoutes dans un peu d'eau, soit 0,75 d'extraits dépuratifs et XV gouttes liqueur de Pearson.

Littérature et échantillon médical.

LABORATOIRE PHARMACEUTIQUE

3, rue Watteau, Courbevoie (Seine)

GRANULES MINÉRAL- SULFUREUX GROSNIER

Au Monosulfure de Sodium inaltérable et Goudron
Commodité d'emploi, assimilation parfaite.

Indicat. thérap. — Celles du **SIROP GROSNIER** et des Eaux sulfureuses ; affections subaiguës ou chroniques des voies respiratoires. Laryngites, Lymphatisme, Dermatoses, etc.

Posologie. — (2 granules = 1 cuill. à soupe de Sirop).

Adultes : 4 à 8 granules par jour.

Enfants de 7 à 14 ans : 1 à 4 granules par jour

Laboratoire GROSNIER

6, Rue Chanoinesse — PARIS

GRANULÉ
PULMONAIRE GIRY
pour Enfants

Forme. — Granulé agréablement parfumé. *Véritable friandise* fondant instantanément dans la bouche. D'où supériorité incontestée sur les Gouttes, Sirops, Potions, etc., souvent difficiles à faire absorber.

Composition. — *Ail.* — *Tetragaiacolate* de Calcium, Grindelia, Drosera, Thym, Serpolet, Bromure, Antipyrine etc.

Propriétés. — Bactéricide. Puissant antiseptique des voies respiratoires. Modificateur et modérateur des Sécrétions bronchiques, Antispasmodique énergique Sédatif de la Toux.

Indications. — Rhumes, Toux rebelles ou quinteuses, Catarrhes des Bronches, Asthme, Toux des Tuberculeux (amélioration rapide).

Coqueluche 50 % de guérisons en 40 jours ou moins si le traitement est commencé dès le début de la maladie. En tout cas amélioration rapide.

Mode d'emploi. — Une mesure par année d'âge, Faire prendre une boisson chaude) ou du lait de suite après son absorption.

Laboratoire GIRY

49, Rue de Metz — NANCY

GRASSYL

A base de chaton de saule frais.
Antispasmodique d'origine exclusivement
végétale, dépourvu de toute toxicité.
Sédatif de l'éréthisme nerveux.
Régulateur du déséquilibre neuro-végétatif.

Indications :

États spasmodiques. — Nervosisme. — An-
goisses. — Palpitations. — Règles doulou-
reuses. — Troubles de la ménopause. —
Insomnies diverses.

Posologie :

Une à trois cuillerées à café en une ou plu-
sieurs fois dans un peu d'eau ou une
infusion.

Établissements Albert BUI SON.

F. JALOT et C^{ie}.

157, rue de Sèvres, 157, Paris (XV^e).

R. C. 222 705 B.

GRIPPOL-FORNET**Vaccin buccal antigrippal**

Principe actif. — Différentes souches de microbes
isolés du sang d'un grand nombre de malades
atteints de Grippe et Influenza. Les microbes sont
soigneusement stérilisés et dégraissés par un
procédé spécial breveté en France.

Indicat. — Refroidissements, Rhume, Coryza,
Grippe, Influenza et leurs complications.

Forme. — Flacon de 30 pilules.

Dose. — 1 à 3 pilules toutes les 2 heures.

Propriétés thérap. — Pris à temps, dès l'appari-
tion des premiers symptômes, il empêche le
développement de la maladie ; plus tard, fait
disparaître tous les symptômes de la maladie en
quelques jours.

Echantillons sur demande.

INSTITUT de MICROBIOLOGIE

SARREBRUCK

GUI BYLA

(Vaso-dilatateur, antiscléreux,
antihémorragique).

Contient l'alcaloïde, les saponines et l'inosite
du gui.

Propriétés thérapeutiques. — Hypoten-
seur par action centrale sur les vaso-dilata-
teurs. Dépresseur de l'excitabilité exagérée.
Toni-cardiaque par action myocardique.
Diurétique par action cardio-rénale.

Indications. — Artério-sclérose, hyperten-
sion, cardiopathies artérielles, albuminurie,
néphro-sclérose, éclampsie, hémoptysies,
hémorragies, ménorragies, épistaxis, mi-
graines.

Mode d'emploi. — 3 cuillerées à café par jour.

Les établissements BYLA

26, avenue de l'Observatoire, Paris.

R. C. Seine 71895.

GRINIPINET

Principes utiles du Gui

Indic. Thér. :

Véritable régulateur du travail du cœur et
de la circulation générale non vaso-
constricteur.

Médication hypotensive. — Hypertension,
Artério-sclérose, Hémoptysie, Goutte,
Troubles de la Ménopause (Spécifique),
Néphro sclérose, Prostatisme.

Doses et Mode d'emploi :

Pilules à 0,05 : 4 à 10 par jour entre les
repas.

Ampoules à 0,05 : 1 ou 2 injections par
jour (réservées aux cas d'urgence).

Docteur M. LEPRINCE

62, Rue de la Tour — PARIS (XVI^e)

GYNERGÈNE SANDOZ

Compos. — Tartrate de l'Ergotamine cristallisée (C²³ H²³ N¹ O⁴), principal alcaloïde isolé de l'ergot de seigle et principe actif spécifique. Produit pur, exactement dosable.

Forme. — Ampoule 1 cc de solution contenant 0 gr. 0005 de tartrate d'ergotamine, pour injection intramusculaire. Solution : 0,1% p. usage interne. Comprimés : 1 mgr. de tartrate d'ergotamine.

Propriétés. — Le Gynergène Sandoz est le plus puissant des hémostatiques utérins et l'inhibiteur du sympathique. Effets constants.

Indic. — Toutes hémorragies utérines. Atonie de l'utérus. Cancer utérin. Les sympathicotomies.

Posol. — 1/2 à 1 amp. par jour et plus selon les nécessités : 15 à 20 gouttes ou 1 à 2 comprimés 3 fois par jour.

PRODUITS SANDOZ

3 et 5, rue de Metz — PARIS (X^e)

Dépôt général et vente :

USINE des PHARMACIENS de FRANCE
125, rue de Turenne — PARIS (III^e)

GYNOCALCION

Forme M. — Traitement rationnel des troubles de la Ménopause naturelle, chirurgicale ou radiothérapique.

Forme P. — Traite nent des accidents de la Puberté chez la jeune fille.

Propriétés. — Modérateur du système vago-sympathique par son lactate de calcium et de manganèse ; agit par son phosphore sur l'élément douleur ; supplée à la déficience glandulaire par ses extraits opothérapiques.

Le *Gynocalcion P* agit en outre par son Hypophyse (lobe antérieur) sur le développement génital de la jeune fille.

Doses. — *Gynocalcion M.* — 4 à 6 dragées par jour, huit à dix jours par mois. En cas de formes rebelles, et surtout dans les ménopauses chirurgicales, deux séries par mois séparées par un repos de huit jours.

Gynocalcion P. — 6 à 8 dragées par 24 heures en série de dix jours par mois.

Effets rapides. Tolérance parfaite.

Echantillons, Littérature :

LABORATOIRES CORTIAL

10, rue Béranger. — Paris.

GYNOPAUSINE

Composition. — Association pluriglandulaire (thyroïde, ovarine) à un nouveau sel de Benzyle, le Sedobenzyl ($C_6H_5CH_2SO_3K$) antispasmodique et hypotenseur.

Propriétés thérapeutiques. — Le Sedobenzyl ($C_6H_5CH_2SO_3K$) est un nouveau sel de benzyle, c'est un produit stable, très soluble dans l'eau, non toxique aux doses habituelles, qui s'élimine aisément et qui peut être employé sans danger pendant un temps prolongé. Il a surtout une action antispasmodique, aussi a-t-il une action sédative dans les règles douloureuses, les coliques utérines et les douleurs de la métrite aiguë ou chronique.

Indication. — Insuffisance ovarienne, troubles de la ménopause et de la puberté, coliques saipingiennes ou utérines, dysménorrhée.

Dose et mode d'emploi. — 2 cachets ou 4 comprimés par jour avant les repas, il est possible de prescrire, dans certains cas, 3 et même 4 cachets par jour, avant les repas. Le traitement doit être suivi de préférence dans les 8 à 10 jours qui précèdent l'époque des règles.

LABORATOIRE ODILIA

E. LACOMBE, pharmacien,
2, rue neuve Popincourt, — PARIS (XI^e).

GYNOCALCIN

Forme M. — Tablettes rondes, blanches, à l'effigie de la Mérope, émulsionnée, émulsionnée ou émulsionnée.

Forme F. — Tablette ovale, blanche, à l'effigie de la Mérope, émulsionnée, émulsionnée ou émulsionnée.

Propriétés. — Mésocalcin du système mérope, émulsionnée, émulsionnée ou émulsionnée, émulsionnée, émulsionnée ou émulsionnée.

Indication. — Insuffisance ovarienne, troubles de la ménopause et de la puberté, coliques saipingiennes ou utérines, dysménorrhée.

Dose et mode d'emploi. — 2 cachets ou 4 comprimés par jour avant les repas, il est possible de prescrire, dans certains cas, 3 et même 4 cachets par jour, avant les repas. Le traitement doit être suivi de préférence dans les 8 à 10 jours qui précèdent l'époque des règles.

Forme M. — Tablettes rondes, blanches, à l'effigie de la Mérope, émulsionnée, émulsionnée ou émulsionnée.

Forme F. — Tablette ovale, blanche, à l'effigie de la Mérope, émulsionnée, émulsionnée ou émulsionnée.

Propriétés. — Mésocalcin du système mérope, émulsionnée, émulsionnée ou émulsionnée, émulsionnée, émulsionnée ou émulsionnée.

Indication. — Insuffisance ovarienne, troubles de la ménopause et de la puberté, coliques saipingiennes ou utérines, dysménorrhée.

Dose et mode d'emploi. — 2 cachets ou 4 comprimés par jour avant les repas, il est possible de prescrire, dans certains cas, 3 et même 4 cachets par jour, avant les repas. Le traitement doit être suivi de préférence dans les 8 à 10 jours qui précèdent l'époque des règles.

LABORATOIRES ODILIA

E. LACOMBE, pharmacien,
2, rue neuve Popincourt, — PARIS (XI^e).

HAMAMELINE ROYA

Principe actif aromatique de l'Hamaméls virginica, en solution aqueuse.

Obtenue directement de la plante, contient en dilution convenable (20 cgr. p. cuill. à soupe) l'Huile Essentielle aromatique, véritable principe actif de la plante, à l'exclusion de l'extractif, inerte au point de vue vasculaire.

Propriétés. — Vasoconstricteur. Tonique des fibres lisses. Sédatif vasculaire. Stimulant circulatoire.

Indications. — Toutes les dilatations, congestions et inflammations veineuses: Varices, varicocèles, hémorroïdes, phlébites aiguës et anciennes. Troubles circulatoires utérins: Ménorragies, Dysménorrhée, Accidents congestifs de la Ménopause.

Dose. — Par cuill. à soupe, 2 à 4 par jour, aux repas ou en dehors des repas.

Pierre ALEXANDRE Pharmacien

41, Rue de Rome — PARIS (VIII^e) — Lab. 08-00.

HAMAMÉLIODE

Combinaison stable et définie de l'iode métalloïdique aux principes totaux de l'Hamamelis Virginica.

Indications. — Maladies du système vasculaire, Varices, Hémorroïdes, Troubles de la Ménopause.

1° **Gouttes concentrées** renfermant 0 gr. 04 d'iode métal. pour 1 gouttes d'extractif représentant son propre poids de plante.

De XXX à XL gouttes par 24 heures.

2° **Elixir** (Préparation très agréable au goût). Deux à trois cuillerées à soupe dans les 24 heures, de préférence à la fin des repas.

Laboratoire OBERLIN

J. Tinardon, Pharmacien de 1^{re} Classe,
de l'École supérieure de Paris
17, Rue Cadet — PARIS

HAMAMELIS GRANDVAL

Forme et Composition. — Gouttes renfermant sous le plus petit volume l'activité complète de la feuille d'Hamamelis traitée de façon à fournir un produit soluble dans l'eau, possédant l'arôme tout spécial de la plante et d'une activité incomparable dans tous les cas de :

Indications. — Varices. — Hémorroïdes. — Ulcères variqueux. — Métrites. — Accidents du retour d'âge. — Hémorragies. — Œdème chronique. — Congestions etc., etc...

Dose. — XXX à XL gouttes avant chaque repas, 2 ou 3 fois par jour. — Dans les cas aigus, on pourra doubler la dose sans inconvénient, pendant quelques jours.

Laboratoires GRANDVAL

12-14, rue Féry — REIMS

HECTARGYRE

Spécifique de la Syphilis

Indications. — Syphilis, Paludisme.

Formes. — Ampoules A, Ampoules B, Gouttes, Pilules.

Posologie. — *Adultes.* — 15 ampoules pour une cure ou 2 pilules par jour pendant 15 jours, ou 40 gouttes par jour pendant les 4 premiers jours ; ensuite 60 à 80 gouttes pendant 15 jours.

Enfants. — Moitié doses.

Établissements MOUNEYRAT

12, Rue du Chemin-Vert
à VILLENEUVE-LA-GARENNE
près Saint-Denis (Seine)

HECTINE

Spécifique de la Syphilis
et succédané du cacodylate de soude

Indic. — Syphilis, Paludisme, Fièvre des
Foies, Tuberculose, Anémie.

Formes. — Ampoules A, Ampoules B, Gout-
tes, Pilules.

Posologie. — *Adultes* : 15 ampoules pour
une cure ou 2 pilules par jour pendant
15 jours, ou 60 gouttes par jour les 4 pre-
miers jours, ensuite 80 gouttes pendant
15 jours.

Enfants . Moitié doses.

Etablissements MOUNEYRAT

42, Rue du Chemin-Vert
à VILLENEUVE-LA-GARENNE
près Saint-Denis (Seine)

HÉLÉNINE DE KORAB

Spécifique de la toux

Composition. — Héléline cristallisée
obtenue par le procédé de Korab et
codéine.

Forme. — Pilules.

Indications. — Toutes les affections des
voies respiratoires. Bronchites. Emphy-
sème. Asthme. Trachéo-bronchite. Ca-
tarrhe.

Doses. — 2 à 6 pilules par jour.

N. B. — Une seconde formule contenant
deux centigrammes de créosote de hêtre
par pilule est recommandée dans les cas
de Bacillose.

Laboratoires CHAPÈS

42, rue de l'Isly, Paris.

HÉLITAL

Médication dynamisante et régénératrice.

Composition :
 Arrhénaï | chimiquement purs
 Necléinate disodique }
 Excipient spécial

Forme. — Dragées d'un goût exquis.
Propriétés. — Reconstituant énergétique. Régénérateur physiologique normal de la cellule organique.

Action. — Sûre, rapide et facilement réglable, grâce à une posologie nettement déterminée, qui donne immédiatement : Appétit, Force, Poids.

Indications. — Anémie, Convalescence, Dépression, Surmenage, Toutes fatigues, Neurasthénie, Tuberculose.

Doses. — de 2 à 6 dragées par jour aux adultes. de 1 à 3 dragées par jour aux enfants.

Laboratoire de l'HÉLITAL

Directeur : L. Simon, Docteur en Pharmacie
 15-17, place Nationale — DIEPPE (S.-Inf.).

HÉMAGÈNE TAILLEUR

EMMÉNAGOGUE-ANALGÉSIQUE

à effet immédiat.

Forme. — Dragées.
Composition. — Camphre du Petroselinum associé au Menthol: corps cristallisé pur, bien défini.

Propriétés thérapeutiques. — Calmant immédiat des douleurs les plus vives de la dysménorrhée et des coliques post-partum.

Indication et posologie.
 1° DYSMÉNORRHEE: 2 dragées dès l'apparition des douleurs, une demi-heure après, deux autres. Maximum: 8.
 2° AMÉNORRHEE et MENOPAUSE: 4 à 6 dragées par jour.
 3° COLIQUES POST-PARTUM: 2 dragées par heure. Maximum: 10.

Petit flacon de 12 dragées: 6 fr.
 Grand flacon de 30 dragées: 10 fr.

Laboratoire SEVENET
 55, rue Pajol — PARIS (XVIII^e)

HÉMAGÉNINE GIRAUD

Médication iodo-arsénicale
phosphorée-strychnique.

Doses et mode d'emploi. — Doses ascendantes et descendantes indiquées sur chaque flacon.

Prop. thér. — Lymphatisme, Adénopathie, Rachitisme, Anémie. Toutes maladies consomptives. Convalescences.
Tonique puissant, antiscrofuleux.

Eugène PETIT

Pharmacien de 1^{re} Classe
Ex-Interne des Hôpitaux de Paris
ARGENTEUIL (Seine-et-Oise)

HÉMO-CYTO-SÉRUM

CORBIÈRE

Composition. — Soluté de cacodylate de sodium chimiquement pur, fer et strychnine.

Mode d'emploi. — Une injection intra-musculaire tous les jours ou tous les deux jours.

Action. — Multiplie les globules rouges, accroît la valeur globulaire.

Indications. — Anémies de toute origine. Convalescences, Chlorose, Surmenage. Troubles de la croissance et de la puberté.

Présentation. — Hémo-Cyto-Sérum pour adultes, 12 ampoules de 5 centicubes.
Hémo-Cyto-Sérum infantile 12 ampoules de 2 centicubes.

**LABORATOIRES PHARMACEUTIQUES
CORBIÈRE**

27, rue Desrenaudes - PARIS - Tél. : Wagram 37-64

HEMODROME

(Berberis vulgaris, Thlaspi)

Forme. — Extrait fluide à prendre en gouttes.

Avantages. — Action supérieure à Phamamelis et similaires. Assimilation plus rapide sous sa forme liquide que les produits présentés en pilules ou comprimés.

Indications. — Varices, Hémorroïdes, Troubles de la ménopause. Règles irrégulières, Phlébite.

Posologie. — 15 à 20 gouttes trois ou quatre fois par jour dans un peu d'eau.

LANCOSME

71, avenue Victor-Emmanuel-III. — PARIS

HEMODUCTYL**Pilules ou Solution**

Hamamélis, cupressus, marron d'Inde, gui et aubépine, associés au boldo et condurango.

Dose moyenne. — *Pilules* : 2, matin et soir, avant les repas.

Solution : 3 cuillerées à café par jour.

Indications. — Ménopause, Dysménorrhées douloureuses, Varices et Hémorroïdes, Hypertension.

Laboratoires LICARDY

38, Boulevard Bourdon — PARIS-NEUILLY

HÉMOFIXINE BRANCHU

Forme. — Comprimés dragéifiés.

Composition. — Nucléinate de manganèse. Lécithine de l'œuf. Oxyhémoglobine. Méthylarsinate de soude. Quassine. Zymases.

Propriétés thérap. — Reconstituant. Régénérateur des globules sanguins et des éléments protoplasmiques.

Indications. — Etats anémiques. Chlorose. Convalescences. Surmenage intellectuel et physique. Neurasthénie. Phosphaturie. Diabète. Bacillose.

Posologie :

Adolescents	} 1 comprimé à midi	} au
Adultes	} 2 comprimés à midi	} des

Pendant 20 jours par mois. Se reposer 10 jours avant de reprendre le traitement.

Laboratoires BRANCHU

4, rue Beaurepaire — PARIS (X^e)

HÉMOGÉNOL DAUSSE

Sérum hémopolétique de cheval.

Formes. — Ampoules d'Hémogénol contenant 10 cc. de sérum liquide.

Sirop d'Hémogénol à base de sérum hémopolétique.

Dragées d'Hémogénol contenant chacune 0 gr. 15 de sérum hémopolétique desséché, enrobé dans le gluten.

Indications. — Tous les états d'adynamie et toutes les cachexies. Puissant stimulant de l'hémopoïèse, particulièrement indiqué dans le traitement des anémies. Hémostatique énergique recommandé dans les affections hémorragiques et l'hémophilie.

Mode d'emploi. — Ampoules d'Hémogénol. — 1 à 3 ampoules par jour prises par la bouche dans un peu d'eau sucrée ou en lavements.

Dragées d'Hémogénol. — Avaler, sans croquer, 4 à 6 dragées par jour.

Sirop d'Hémogénol. — Enfants : 3 à 6 cuillerées à café par jour. — Adultes : 3 cuillerées à soupe par jour.

LABORATOIRES DAUSSE

4, rue Abriot, Paris (IV^e).

HÉMOGLOBINE DESCHIENS

OPOTHÉRAPIE HÉMATIQUE TOTALE

Médication rationnelle des
syndrômes anémiques**Nature.** — Le sirop de DESCHIENS à l'Hémoglobine contient :

- 1° Une hémoglobine vivante, préparée à froid, sans traumatisme histologique, physique ou chimique ;
- 2° Les substances minimales globulaires intactes ;
- 3° Les substances minimales du plasma (Hémo-poétines, cytopoétines) non altérées.

Ces éléments sont incorporés à un excipient dosé avec soin, sorte de sérum aseptique où leur vitalité persiste.

Action.

- 1° Apport d'hémoglobine vivante (fer globulaire).
- 2° Stimulation prudente des organes hémo-poétiques (Hémocytopoétines).
- 3° Puissante action tonique par les substances minimales : globulaires et plasmatiques.

Indications :

Anémies.
Chlorose.
Déchéances organiques.
Tuberculose.
Convalescence.
Grossesses.
Suites de couches.
Paludisme.

Posologie. — Une cuillerée à potage au début ou à la fin des 2 principaux repas.

Doublé dans les cas graves.

Pas de contre-indications.

Littérature. Echantillons.

DESCHIENS

Docteur en Pharmacie

9, rue Paul-Baudry — PARIS (VIII^e)

HÉMOLUOL

Elixir régulateur du système neuro-végétatif des troubles de la circulation veineuse et génitale.

Composition. — Quinquina, condurango, hamamelis et viburnum. Extraits de choix, combinés judicieusement sans perte de substances actives en un élixir agréable à prendre.

Indications. — Métorrhagies, Troubles des fonctions menstruelles : aménorrhée, dysménorrhée, ménopause naturelle et opératoire, varices, hémorroïdes, congestion pelvienne.

Doses. — Une cuillerée à café dans un peu d'eau avant ou après chaque repas, quinze jours par mois.

Laboratoires de l'HÉMOLUOL

16, rue Cantin — COURBEVOIE (Seine)

HEMOPAUSINE

Composition. — Liqueur à base de : Hydrastis, Viburnum, Hamamelis, Capsicum, Cinéraria, Sels de chaux, Gentiane, Ecorce d'oranges amères.

Action. — Vaso-constriction veineuse, décongestive, hémostatique, circulatoire.

Indications. — Troubles de la ménopause et de la puberté, varices, hémorroïdes, varicocèle, phlébites, règles douloureuses.

Modes d'emploi. — Adultes : 1 à 3 verres à liqueur. Adolescents : 2 à 3 cuillerées à dessert par jour.

Laboratoire de l'HEMOPAUSINE

16, Rue du Petit-Musc — PARIS

HÉMOSTYL du D^r ROUSSEL

Agent d'hémostase
(Voir en outre page suivante)

Sérum frais, hémopoïétique de cheval.

Action.

Hémostatique et Hyperleucocytaire général et local. Hémopoïétique.

Formes pharmaceutiques.

- 1° Boîte de six flacons-ampoules.
- 2° Boîte de quarante-cinq comprimés.
- 3° Flacon de sirop.
- 4° Ovules : usage gynécologique.

Le sérum liquide (flac.-ampoules), seul, est hémostatique.

Indications :

Syndromes toxi-hémorragiques, hémophilie. Hémorragies (hémoptysies, entérorragies, métrorragies, etc.). Plaies saignantes.

Posologie dans les hémorragies.

Dans les cas aigus : injection de 30 cc.

(technique du sérum antidiphthérique).

Dans tous les autres cas : ingestion ou

mieux lavement de trois flac-ampoules.

Utiliser, en outre si possible, l'application locale : tamponnements (métrorragies, épistaxis, etc.).

Littérature et échantillons :

Laboratoire de l'HÉMOSTYL

97, rue de Vaugirard — PARIS (VI^e)

Téléphone : Littré 68-22, 23, 24.

R. C. 48.000

HÉMOSTYL du D^r ROUSSEL

Agent d'hématopoïèse

Sérum *hémopoïétique* frais de cheval, c'est-à-dire recueilli sur un animal mis, par une saignée préalable, en pleine crise de régénération hématiche.

Action. — 1° Hématopoïétique spécifique (Prof. Carnot, Acad. des Sciences 1906) ; 2° Tous les autres emplois du sérum de cheval : Hémostatique, Hyperleucocytaire général et local.

Formes phar. — 1° Boîte de 6 flacons-ampoules de 10 cc. de sérum pur ; 2° Boîte de 45 comprimés de Sang hémopoïétique total desséché ; 3° Flacon de trois cents grammes de Sirop de Sang hémopoïétique total liquide ; 4° Ovules.

Indications et posologie dans les Anémies. — Toutes les Anémies, quelle qu'en soit la nature : Convalescences, Tuberculose, Paludisme, Suites opératoires et Obstétricales, etc.

Mode d'emploi. — Un ou deux flacons-ampoules de 10 cc. par jour, en ingestion ou lavement, ou 6 à 8 comprimés, ou 2 à 3 cuillerées à potage de Sirop. Enfants demi-dose.

Littérature et Échantillons :

Laboratoire de l'HÉMOSTYL97, rue de Vaugirard — PARIS (VI^e)

Téléphone : Littré 68-22, 23, 24.

R. C. 18.000

HÉMYPNAL CIBA

Analgésique obstétrical et urinaire.

Trichloro-butylalcoo-diallylmalonylurate d'éthylmorphine. Analgésique particulièrement propre à atténuer considérablement les douleurs de l'accouchement, sans aucun danger ni pour la mère ni pour l'enfant. Utilisable également pour les petites interventions gynécologiques ou urologiques.

Trois formes : *Cachets, Suppositoires, Ampoules.*

Indic. — Accouchements douloureux (rigidité du col, hypertonie utérine). Curettages, cystoscopies, cathétérismes, prostatectomies.

Doses. — Pour un accouchement : 5 à 8 cachets, 2 à 4 suppositoires, 1 à 3 ampoules. Interventions : 1 à 2 cachets ou suppositoires dans l'heure qui précède ; 2 à 4 suppositoires par 24 heures après l'opération.

Le tube de 10 cachets.	} 20 francs.
La boîte de 4 suppositoires.	
La boîte de 4 ampoules.	

Laboratoires CIBA, O. ROLLAND

1, place Morand — LYON

HÉPATO-BYL

Opothérapies entérique, hépatique et biliaire en ovoïdes glutinisés.

Dose. — 4 à 8 ovoïdes par jour, en trois fois, dix minutes avant les repas (avec un demi-verre d'eau destiné à faire pression sur le pylore et à entraîner le tout dans l'intestin) ou le soir, la dose complète en une seule fois avant de se coucher.

Propriétés. — L'extrait biliaire seul est thérapeutiquement insuffisant. Aussi le Corps Médical prescrit de préférence l'extrait total de la glande hépatique (bile et foie) additionné d'extrait intestinal, dans la Constipation, l'Entérocolite et toutes les Affections du foie.

Médication sans similaires.

Laboratoires A. DANIEL-BRUNET

8, rue de la Source, PARIS — (XVI^e)
Tél. Aut. 41.86

HEXOTAL

Antiseptique urinaire et hépato-rénal.

Composition. — Citroleate d'Hexaméthylènetramine; Santalol pur et gluten.

Avantages. — Stabilisation de Purotropine sous une forme combinée et indécomposable par le chimisme gastrique. Production de composés formolés dans l'appareil urinaire seulement. Pas de troubles concomitants. Jamais d'hématurie. Antiseptic de surface et de profondeur (Santalol). Histogénèse puissante. Action urisolvante. Tolérance indéfinie.

Emploi et doses. — *Cas aigus*: 6-12-15 globules par jour, à doses filées.

Cas chroniques: 6-8-10 globules par jour.

Indications. — Cystites. Prostatites. Gonococcies. Bactériuries. Pyélites. Pyélonéphrites. Colibacilloses, etc. Phosphaturies. Urines ammoniacales. Coliques hépatiques et néphrétiques. Cholecystites. Diathèse urique. — Échantillons. Littérature.

Dépôt — Paris: **Pharmacie P. LOISEAU**

7, Rue du Rocher — PARIS

Laboratoires CAMUSET

18, Rue Ernest-Rousselle — PARIS

HIPPOSARCINE ROY

Suc musculaire total exprimé à froid.

Provenant du cheval vigoureux et reposé.

Supérieur au suc musculaire des bovidés:

par sa plus grande richesse en Azote, en Glycogène, en Hémoglobine, en Phosphate et en Fer:

par l'absence totale de Bacilles tuberculeux, de Cysticerques du Tœnia.

Assimilation parfaite.

Aucun inconvénient digestif.

Son goût agréable le fait accepter avec plaisir par les malades qui en retirent toujours grand profit.

Tuberculoses pulmonaires et chirurgicales. Tout état d'affaiblissement et de Consommation. Maladies de l'estomac et des intestins.

GIVAUDAN-LAVIROTTE

56 Chemin de Combe-Blanche — LYON

HISTOGÉNOL

Puissant reconstituant général

Indications. — Tuberculose, Bronchites, Lymphatisme, Scrofule, Neurasthénie, etc...

Formes. — Élixir, Granulé, Ampoules, Comprimés, Concentré.

Posologie. — *Adultes* : Une cuillerée élixir ou une mesure de granulé avant chaque repas ou un comprimé matin et soir ou une ampoule par jour.

Enfants : Moitié doses.

Établissements MOUNEYRAT

12, Rue du Chemin-Vert
à VILLENEUVE-LA-GARENNE
près Saint-Denis (Seine)

HOLOS

Opothérapie osseuse

Nature. — Extrait opothérapique d'os vivants, renfermant périoste, corps osseux, éléments actifs (non gras) de la moelle, retiré à température physiologique d'os de bœufs et de veaux pris directement à l'abattoir sur des animaux encore chauds, associé aux extraits parathyroïdiens et surrénal.

Indications. — Réminéralisation du terrain tuberculeux : Prétuberculose, tuberculose osseuse et pulmonaire. Rachitisme et tous les troubles de l'ostéogénèse. Phosphaturie, Grossesse, Allaitement, Convalescences, Dentition, Fractures et en général dans tous les cas où s'impose une promptre reconstitution du terrain organique par des éléments phosphatés et fluorés réellement assimilables.

Posologie. — Une petite cuiller-mesure, bien pleine (1 gr.) à chaque repas, mêlée aux aliments (aucun goût). Chez les très jeunes enfants se contenter d'une 1/2 mesure.

Littérature — Echantillons

DESCHIENS, Docteur en Pharmacie
9, rue Paul-Baudry — PARIS

HOLOVARINE

Forme et composition. — Cachets dosés à 0 gr. 10 et 0 gr. 20 de poudre d'ovaire intégral. Odeur agréable. Assimilation facile.

Avantages. — Desséchée par un procédé nouveau qui, par sa rapidité, permet à l'organe de conserver toutes ses propriétés. Contient tous les principes actifs de l'ovaire.

Indications. — Toutes les insuffisances ovariennes ; troubles de la puberté, de la ménopause, de la menstruation, de la grossesse, de la sécrétion lactée, stérilité, obésité.

Mode d'emploi. — Adultes : 1 à 2 cachets à 0 gr. 20 par jour.

Adolescentes : 1 à 2 cachets à 0 gr. 10 par jour. Cures successives de 5 à 10 jours.

Laboratoire de Thérapeutique générale

48, rue de la Procession — PARIS

HOPOGAN BOCQUILLON

Composé organo-minéral, à base de Peroxyde de Magnésium retraité pour l'emploi thérapeutique (interne).

Les Sels d'HOPOGAN-BOCQUILLON se désagrègent, entrent en réaction et agissent à volonté (suivant formes médicamenteuses), soit dans l'estomac, soit dans l'intestin, dont ils recouvrent et « tapissent » la paroi, à l'exemple d'un véritable pansement interne chargé de détruire par l'Oxygène et la Magnésie, les fermentations anormales et les acides gastro-intestinaux qu'ils transforment, par réaction lente, en produits d'élimination.

L'emploi de l'Hopogan assure : la désinfection la plus complète, la désintoxication et la vivification de l'organisme dans chacune de ses fonctions cellulaires normales.

Formes. — *Estomac* : comprimés, cachets. — *Intestin* : pilules kératinisées, gélicapsules, prise-bébé. — *Arthritisme* : Hopoganase.

Laboratoire des Peroxydes médicaux

12-18, Rue Lamartine — PARIS

HORMOBILINE

Laxatif ophotérapeutique

Médicament héroïque et rationnel de la CONSTIPATION et des affections chroniques du gros intestin.

Composition. — Hormone cœco — appendiculaires et extraits biliaries sélectionnés.

Indications. — Constipation, colopathies, séquelles d'appendicectomie, entéro-colite muco-membraneuse, insuffisances biliaries, icères, cholémies.

Avantages. — Ne provoque ni dégoût, ni accoutumance, est facilement absorbable et ne présente aucune contre-indication.

Posologie. — *Forme liquide* : 1 à 3 cuillerées à café, diluées dans un peu d'eau naturelle ou gazeuse (Saint-Galmier ou Couzan) avant le repas du soir ou au moment du coucher.

Clystère : 4 cuillerées à café pour un litre d'eau bouillie.
Forme pilulaire : 2 à 4 pilules avant le repas du soir ou au moment du coucher.

Echantillons et littérature

Laboratoires DORANTOWICZ17 bis, avenue Parmentier — PARIS (XI^e)

Tél. : Roquette 14-12

HORMOLAXINE

Ophotérapie intestinale.

Composition. — Extrait appendiculo cœcale.

Indications. — L'*Hormolaxine* est le remède spécifique de la CONSTIPATION et de l'insuffisance d'évacuation intestinale, dont la cause est un fonctionnement défectueux du cœcum : *Spasmes du cœcum, atonie du cœcum, inflammation chronique du cœcum, Typhlite, Pérityphlite, Appendicite chronique.*

Propriétés. — Régulateur de la fonction intestinale à laquelle il rend son énergie naturelle.

Doses et mode d'emploi. — Une à trois cuillerées à café avant le repas du soir, dans un demi-verre d'eau froide.

DARRASSE FRÈRES

13, rue Pavée — PARIS

HORMOVARINE BYLA

(en ampoules injectables).

Composition. — Solution huileuse de folliculine, ou hormone ovarienne spécifique, physiologiquement titrée.

Propriétés thérapeutiques. — L'HORMOVARINE BYLA remplace la sécrétion intime de l'ovaire, supprime l'atrophie de l'utérus, régularise la croissance et rétablit le métabolisme de base.

Indications. — L'HORMOVARINE BYLA peut être utilisée dans tous les cas d'*hypo-fonctionnement ovarien* et donne des résultats très favorables dans l'aménorrhée, la dysménorrhée, l'hyperplasie utérine, les troubles de la ménopause, l'ovariectomie, etc...

Mode d'emploi. — Une ampoule tous les deux jours en injection lente, par voie intramusculaire (intra-fessière), avec les précautions d'usage.

Les Etablissements BYLA,
26, avenue de l'Observatoire, Paris,
R. C. Seine 74895.

HUILES CHOLESTÉRINÉES DAUSSE

Association de la cholestérine à des stimulants diffusibles et à des médicaments antituberculeux éprouvés.

Traitement des états infectieux adynamiques et de la tuberculose pulmonaire.

Premier groupe,

Ampoules de 2 cc. ou de 5 cc.

- I. — Huile camphrée cholestérinée.
II. — — — — — éther e.
III. — — — — — strychninée.
IV. — — — — — éthérée strychninée.

Posologie. — 1 ampoule de 2 cc. tous les 2 ou 3 jours ou de 5 cc. tous les 5 jours.

Deuxième groupe.

- I. — Chaulmoogra térébenthiné cholestérinée.
II. — — — — galacolé cholestérinée.

Posologie. — Injection hypodermique ou intramusculaire d'une ampoule tous les 3 jours dans la *tuberculose pulmonaire*.

LABORATOIRES DAUSSE
44, rue Aubriot, Paris (IV^e).

HUILE CROLAS

de Ricin, chimiquement pure
Obtenue par des procédés purement méca-
niques, sans l'intervention d'aucun pro-
duit chimique.

Absolument sans saveur et sans odeur,
ne contient cependant que de l'huile de
Ricin.

Le purgatif par excellence des enfants et
des personnes délicates.

En flacons spéciaux à bouchage hermé-
tique de 15, 30, 45, 60 grammes et flacon
provision de 250 grammes.

GIVAUDAN-LAVIROTTE

56, Chemin de Combe-Blanche — LYON

HUILE GRISE ERCÉ

Constitution. — Huile grise de formule
spéciale, complètement résorbable, sans
huiles minérales.

Forme. — Ampoules-seringues auto-in-
jectables.

Avantages: 1° *Indolore*, neutralité ab-
solue.

2° Assimilation totale. *Résorption* rapide.

3° *Dosage* absolument rigoureux.

Posologie. — 0.02 à 0.15 de Hg. com-
plètement injecté.

**LABORATOIRES ROBERT
& CARRIÈRE**

37, rue de Bourgogne — PARIS

HYDRALIN

antiseptique gynécologique

Composition. — Perborate de soude, Borate de Soude, Bicarbonate de Soude, Fluorure de Sodium, essences aromatiques.

Propriétés. — Est une source d'oxygène naissant. Donne une solution dialytique alcaline. Exalte le pouvoir défensif des muqueuses. Evite la pullulation des germes pathogènes. Dissout les sécrétions et les mucosités.

Indications. — Leucorrhées, métrites, vaginites. Antiseptique idéal pour les soins intimes et hygiéniques de la femme.

Présentation. — Sachets de poudre agréablement parfumée et immédiatement soluble.

Mode d'emploi. — Prescrire pour une injection chaude, un sachet pour 1 litre d'eau.

La boîte de 30 sachets : 9 francs.

Laboratoires CAILLAUD

37, rue de la Fédération — PARIS (XV^e)

Téléphone : Invalides 12-63

HYPOCHLORINE

Composition. — Solution aqueuse d'hypochlorite de magnésium, au titre de 6 gr. de chlore actif par litre.

Action. — Antiseptique, Désodorisant, cicatrisant.

N'irrite pas les tissus, indolorité absolue.

Indication. — Plaies, angines, eczémas, engelures, hygiène de la femme, Brûlures (employer de préférence la Crème d'HYPOCHLORINE):

Fièvre typhoïde, entérite, infections du tube digestif.

Mode d'emploi. — Usage externe : 2 à 5 cuillerées à soupe par litre d'eau.

Usage interne : 1 cuillerée à soupe par litre d'eau.

“ L'ANTISEPTIQUE ”

B. DE POURTALÈS, propriétaire.

48, rue de Londres — PARIS

R. C. Seine 374.358

HYPODERMOZONE

(Peroxydine injectable)

Ampoules de 2 cc. d'ozone stable à la température ordinaire. (Voir fiche Entérozone) pour usage hypodermique.

Prop. théér. — Bactéricide puissant. Antiseptique intestinal. Antithermique. Oxydant et régénérateur des globules sanguins. Cicatrisation rapide des plaies rebelles.

Posologie et dose. — Doit être employée dans les cas graves à raison d'une injection de 2 cc. chaque matin. Il est bon de faire boire en même temps au malade de l'Entérozone pour compléter le traitement.

H. ROGIER, pharmacien

56, boulevard Péreire — PARIS (XVII^e)

HYPOPHOSPHITES CHURCHILL

Sels de phosphore complètement assimilables, parce que non oxydés.

Sirops et Ampoules. — (Voir la fiche Ampoules Churchill.)

Limol Churchill. — Sirop d'hypophosphite de chaux 0 gr. 20 par dose, dans Phosphaturie, Tuberculose, Asthénie, Diabète, Rachitisme, Dentition, Bronchites.

Sorol Churchill. — Sirop d'hypophosphite de soude : 0,20 par dose, mêmes indications mais en cas d'hypertension artérielle et d'âge avancé.

Troil Churchill. — Sirop d'hypophosphite de fer, 0 gr. 10 par dose, dans Anémie, Chlorose, Aménorrhée, Dysménorrhée.

Pelhol Churchill. — Sirop d'hypophosphites composé dans la proportion des bases minérales de l'organisme avec méthylarsinate de strychnine : 1 mgr. par dose. Neurasthénie et dans tous les cas exigeant un reconstituant énergique.

Et tous autres sels : Manganèse, potasse, magnésie, ammoniac, etc.

Dose pour adultes. — Une à deux cuillerées à soupe dans un peu d'eau après les deux principaux repas.

PRODUIT FRANÇAIS

Exiger la signature Churchill et la marque de fabrique de la

Pharmacie SWANN

12, rue Castiglione — PARIS

ILOGLANDOL " ROCHE "

(Insuline)

Solution aqueuse stérilisée des principes actifs des îlots de Langerhans.

un cc. = 15 unités cliniques.

Titration conforme aux décisions prises par la Convention de Genève.

Activité correspondant à l'activité de l'étalon officiel de Londres.

Indications thérapeutiques.

Toutes celles de l'insulinothérapie.

Doses et modes d'emploi.

N. B. — Le médecin traitant est seul juge de la posologie et des modalités d'application de l'ILOGLANDOL " ROCHE ", car le traitement insulinié est toujours conditionné par l'état général (poids) du malade et par les examens systématiques répétés de son sang et de ses urines (glycosurie, glycémie, acidose, réserve alcaline du plasma).

Doses d'urgence (Coma diabétique).

Voie endoveineuse : 1/2 à 3 cc. en 1 fois, puis 1/2 à 1 cc. toutes les heures.

Voie intramusculaire : 2 à 4 cc. en 1 fois, puis 1 cc. toutes les heures.

En même temps : Sérum glucosé, sérum physiologique et bicarbonate de soude (par voies buccale, rectale, intramusculaire, endoveineuse) et tonicardiaques.

Doses habituelles (Tous autres cas).

Voie intramusculaire (intrafessière) : 2 cc. par jour (un quart d'heure à une demi-heure avant les repas pendant 21 jours).

En même temps : Chez les diabétiques, régime alimentaire aussi riche que le permettra l'état du malade, en hydrates de carbone, graisses et albuminoïdes.

Iloglandol " Roche "

Boltes de 6 ampoules de 1 cc.

PRODUITS

F. HOFFMANN-LA ROCHE & C^o

21, place des Vosges, Paris (III^e).

IMMUNISOLS

avec Vaccine

I. Anapouras

- 10. Furonolose, Ombonygile, ...
- 11. Entérite, Appendicite, ...
- 12. Asthme, Asthme des jeunes, ...
- 13. Eczéma, Psoriasis, ...
- 14. Bronchite chronique, ...
- 15. Rhumatisme, ...
- 16. Lésions, ...
- 17. ...

II. Bouillon-Vaccine

Avec Vaccine

- 10. Furonolose, ...
- 11. Entérite, ...
- 12. Asthme, ...
- 13. Eczéma, ...
- 14. Bronchite, ...
- 15. Rhumatisme, ...
- 16. Lésions, ...
- 17. ...
- 18. ...
- 19. ...
- 20. ...

III. Mises

IV. Comprimés avec plâtres

- 10. Furonolose-Ombonygile, ...
- 11. Entérite-Appendicite, ...
- 12. Asthme, Asthme des jeunes, ...
- 13. Eczéma, Psoriasis, ...
- 14. Bronchite, ...
- 15. Lésions, ...

IMMUNIZOLS**Vaccins****I. Ampoules**

10. Furunculose, Ostéomyélite.
11. Entérite, Appendicite.
13. Asthme, Asthme des foins.
15. Eczéma, Psoriasis.
16. Bronchites chroniques.
17. Rhumatismes.
18. Urétrites.
19. Acné.

II. Bouillon-Vaccins**A. — Non Gélosés.**

10. Furunculose, Toutes staphylococcies.
24. Streptococcies.
25. Pneumococcies.
26. Colibacilloles.
31. Abscess chauds.
35. Ulcères variqueux.
36. Brûlures infectées.
41. Métrites.
50. Otites, Rhino-Pharyngites.

III. Hibévé =**IV. Comprimés avec pilules**

10. Furunculose-Ostéomyélite.
11. Entérite-Appendicite.
13. Asthme, Asthme des foins.
15. Eczémas, Psoriasis.
18. Urétrites.

14, rue de Clichy

GRÉMY**Microbiens****Injectables**

- 22. Typhoïde.
- 23. Grippe.
- 31. Abscs chauds et froids, plaies suppurées.
- 34. Gangrène.
- 40. Cystites, Pyélonéphrites.
- 41. Métrites, Salpingites.
- 50. Otites, Sinusites, Rhino-Pharyngites.
- 70. Pyorrhée alvéolo-dentaire.

pour pansements**B. — Gélésés.**

- 10. Furonculose et toutes staphylococcies.
- 31. Abscs chauds, Plaies infectées.
- 35. Ulcères variqueux.
- 36. Brûlures infectées.
- 41. Métrites. OVULES pour pansements Gynécologiques.

Concentré polyvalent à diluer pour obtenir
 $\frac{1}{2}$ litre de bouillon-vaccin normal.

Bouillon-Vaccin.**adjuvantes de bile.**

- 22. Typhoïde.
- 31. Abscs, plaies infectées.
- 40. Cystites, Pyélonéphrites.
- 41. Métrites.
- 70. Pyorrhée alvéolo-dentaire.

PARIS (IX^e)

A. G. S. 48.556.

INDHAMÉLINE LEJEUNE PLURIGLANDULAIRE

(Médications végétale et opothérapique associées.)

Composition.

Principes végétaux de l'Indhaméline Lejeune simple associés aux sucs glandulaires de: Hypophyse, ovaire, surrénale et thyroïde.

Indications.

Cette forme de l'Indhaméline Lejeune est plus particulièrement indiquée dans les troubles de la ménopause et de la puberté, dans les métrites, salpingites non suppurées, ovarites chroniques, sclérose utérine, etc.

Mode d'emploi.

20 à 30 gouttes dans un peu d'eau avant chaque repas (20 jour par mois).

Laboratoires A. LEJEUNE

12, Rue Emilio-Castelar — PARIS (XII^e)

INDHAMÉLINE LEJEUNE SIMPLE

(Médication exclusivement végétale)

Composition. — Principes actifs d'Hamamelis, marron d'Inde, condurango viburnum, anémone, sénéçon, pisci iia. (Alcaloïdes et principes vitaux de la plante fraîche stabilisée).

Propriétés thérapeutiques. — Régulateur de la circulation générale. Décongestif par vasoconstriction périphérique. Analgésique par action sur les terminaisons nerveuses sensibles. Tonicovasculaire et sédatif utérin précieux dans la dysménorrhée. Décongestionnant ovarien, régulateur des menstrues.

Indications. — Troubles circulatoires, ménopause, varices, hémorroïdes.

Mode d'emploi. — 20 à 30 gouttes dans un peu d'eau avant chaque repas (20 jours p. mois).

LABORATOIRES A. LEJEUNE

12, rue Emilio-Castelar. — Paris (XII^e)

INHALATEUR "EXCELSIOR"

Inhalateur ordinaire comportant un récipient à essences à débit réglable.

Dans l'ancien système, les liquides volatils mis en masse dans l'eau chaude donnent au début une bouffée suffocante et s'épuisent rapidement.

Avec l'Inhalateur *Excelsior*, l'essence distribuée goutte à goutte permet une inhalation régulière et active jusqu'à la fin.

A l'inverse des anciens systèmes, l'Inhalateur *Excelsior* permet de graduer l'arrivée d'essences et l'augmenter à mesure que la muqueuse s'accoutume.

Il permet aussi l'arrêt de l'inhalation si le malade veut prendre un temps de repos.

Produits pour inhalations :

EUCALINHAL. — Inhalation à base d'Eucalyptus. Essence de Pin. Terpinol. Benjoin.

Indic. thérap. — Rhinites, laryngites, sinusites, bronchites.

GOUDRINHAL. — Inhalation à base de Goudron de Norvège. Essences de lavande et de Thym.

Indic. thérap. — Affections rhino-pharyngites, bronchites chroniques.

SULFINHAL. — Inhalation à base de Mono Sulfure de Sodium et Engérol.

Indic. thérap. — Catarrhe rhino-pharyngé, rhinite atrophique.

Laboratoire « INHAL »

Directeur L. HÉRIN,

Pharmacien ex-interne des Hôpitaux.

U.P. Ⓢ Ⓢ Ⓢ

CONDÉ-SUR-ESCAUT (Nord).

INHALOL

Médication
des voies aériennes supérieures.

Composition. — Association d'essences volatiles (Isopropylmétacrésolmenthol et Cajeputol).

Action thérapeutique. — Antiseptique, anticongestif, analgésique.

Indications. — Coryzas, rhinites, pharyngites, laryngites, sinusites, trachéites, bronchites.

Mode d'emploi. — IV à V gouttes dans un verre d'eau bouillante en inhalations.

Laboratoires BOUVELOT

62, rue d'Antibes, Cannes (A.-M.).

INHALONE

Inhalation solide à l'état pulvérulent.

Exempt d'alcool.

Formule : de conception inédite :

Cupressol, hydrure de naphthyle, essence de thym, goménol, benjoin.

Donne des résultats surprenants, dans tous les cas d'inflammation des muqueuses buccales et rhinopharyngiennes. Diminue rapidement l'intensité des quintes et leur fréquence, dans la coqueluche.

Modifie nettement les sécrétions nasales. N'irrite jamais, ne dessèche jamais les muqueuses. Jouit vis-à-vis d'elles de propriétés antiseptiques inégalables.

Echantillons et littérature sur demande.

AUX LABORATOIRES CH. DEHAY

58, rue Saint-Géry, Arras.

TABLE INHALOXYL TOBI

Comprimés pour inhalations. Permet une inhalation complètement exempte d'alcool et pauvre en vapeur d'eau.

Composition. — Les essences ont été choisies en s'inspirant des travaux de Morel et Rochaix sur le pouvoir antiseptique de chacune d'elles vis-à-vis des différentes bactéries pathogènes.

Mode d'emploi. — Dans un demi-bol d'eau tiède, mettre un ou deux comprimés et respirer les gaz qui se dégagent entraînant les vapeurs antiseptiques.

Indications. — Coryza, Laryngites, trachéites, bronchites aiguës et chroniques.

Laboratoire G. WARIN

4, Chaussée de la Muette — PARIS (XVI^e)

INOLÈNE

Solution concentrée de Coaltar
de *savueur agréable*.

Propriétés. — Antiseptique puissant. Décongestionnant, cicatrisant rapide. Innocuité absolue. Réaction alcaline.

Indications. — Gingivites, stomalites, pharyngites, Amygdalites, Angines, Abscess, fistules dentaires, soins post-opératoires. Hygiène de la bouche.

Mode d'emploi.

Lavages : 2 à 4 cuillerées à café par litre d'eau.

Gargarismes : *Bains de bouche* : XX à XXX gouttes dans un verre d'eau chaude.

Badigeonnages : Pur ou au 1/2.

Dentifrice : X à XX gouttes dans 1 verre d'eau.

LABORATOIRE ODILIA
E. LACOMBE, Pharmacien

2, rue Neuve Popincourt, 2, Paris (XI^e)

10

INOTYOL DU D^r DEBAT

Principes actifs. — Sulfo-schistol. Lithol. Extrait distillé d'Hamaméllis frais.

Indications. — Eczémas. Ulcères. Brûlures. Prurits et toutes lésions ou irritations de la peau.

Formes. — Pommades : 3 grandeurs :

Tube de 50 gr.....	9 » 50
1/2 tube de 25 gr.....	5 » 50
Quadruple tube de 200 gr.....	25 fr.

Sauf indications spéciales, les pharmaciens délivrent le tube de 50 gr.

Poudre : Complète l'action de la pommade ; calme les érythèmes légers ; indiquée pour la toilette des nouveau-nés. La boîte poudreuse..... 5 fr. 50

Savon : Traitement de la Séborrhée, le pain, prix :..... 5 fr. 50

Laboratoires du D^r DEBAT

12, rue Ste-Anne — PARIS

INSULANOL

(Insulyl-Pommade du D^r Roussel).

Forme. — Pommade.

Mode d'action. — Agit en applications locales par l'insuline qu'elle renferme, que les malades soient ou non diabétiques.

Indications. — 1° Ulcères variqueux et plaies atones ;
2° Prurits de toute nature ;
3° Hémorroïdes ;
4° Brûlures.

Mode d'emploi. — En onctions sur les parties malades.

Recouvrir les plaies d'un pansement aseptique.

Laboratoire des PROXYTASES

97, rue de Vaugirard — PARIS (VI^e)

R. C. 18.000.

Téléph : Littre 68-22, 23, 24.

INSULINE-BUCCALE FORNET

Principe actif :

Extrait des îlots de Langerhans du Pancréas.

Indications :

- 1° Le Diabète léger et ses complications.
- 2° L'Anorexie, la Dyspepsie, l'Atrophie, l'Amaigrissement pathologique, les vomissements de grossesse.
- 3° Dysménorrhées, Malaise menstruel.

Formes :

Boîtes, tubes ou flacons de 30 pilules.

Posologie :

3 pilules 3 fois par jour, une demi-heure avant les repas.

Propriétés thérapeutiques :

Abaisse la glycosurie, diminue la polydipsie et la polyphagie, augmente la vitalité du diabétique.

Rend aux autres malades et aux convalescents l'appétit, les fait rapidement gagner en poids.

Informations commerciales :

Laboratoires Thaidelmo 23, Rue du Caire, Paris (II^e).

Informations scientifiques :

Echantillons médicaux et littérature.

**INSTITUT DE MICROBIOLOGIE
SARREBRUCK**

INSULINE BYLA

*Autorisée par l'Académie de Médecine
Adoptée dans les hôpitaux*

Purifiée, débarrassée des matières salines et protéiques de la glande.

Présentée sous deux formes injectables :

1° *Insuline Byla* (poudre) soluble dans l'eau, enfermée dans des ampoules stériles de 15 unités cliniques (enfants, 5 unités). Chaque ampoule est accompagnée d'une ampoule de 2 cc. sérum physiologique, dans laquelle on la fait dissoudre.

2° *Insuline Byla liquide*, en flacon de 6 cc. soit 120 unités cliniques. Chaque cc. = 20 unités.

Indications. — Traitement du diabète et de toutes ses manifestations.

Posologie. — 1 à 5 ampoules, ou 1 cc. 6 cc. de solution, par jour, suivant avis du médecin.

Traitement des plaies aetones :

Pommade à l'Insuline Byla

Poudre à l'Insuline Byla

Envoi sur demande de la notice détaillée

Les Établissements BYLA

26, avenue de l'Observatoire, Paris. + R. C. Seine 71995.

INSULINE ROGIER

Principe actif des îlots endocrines du pancréas isolé et purifié.

Forme. — Poudre soluble inaltérable conservée en ampoules stériles.

Titre. — Les ampoules d'INSULINE ROGIER se font en boîtes de 4 ampoules de 3 grandeurs :

Ampoules à 15 unités cliniques.

Ampoules à 30 unités cliniques.

Ampoules à 60 unités cliniques.

Ampoules à 15 unités. Chaque boîte d'INSULINE contient 4 ampoules de Solution isotonique de 1 cmc, de sorte que la solution, une fois effectuée, contient 15 unités par cmc.

Ampoules à 30 et à 60 unités. Chaque boîte d'INSULINE contient 4 ampoules de solution isotonique de 2 cmc, de sorte que la solution, une fois effectuée, contient 15 unités par cmc pour les ampoules à 30 unités et 30 unités par cmc pour les ampoules à 60 unités.

Indications. — Diabète et ses manifestations.

Posologie. — Doses variables selon les cas.

En moyenne 15 à 60 unités par jour. Dans le coma 200 à 300 unités et plus.

Nota Bene. — Voir « Levulose Rogier » et « Vitamine Rogier ».

Littérature sur demande.

Henry ROGIER, Docteur en Pharmacie

56, boulevard Péreire — PARIS

INSULYL DU D^r ROUSSEL

Autorisé par l'Académie de Médecine.

Adopté dans les Hôpitaux.

Produit de la sécrétion interne du pancréas
(Îlots de Langerhans).

Action. — Abaisse la glycémie, permet l'utilisation des hydrates de carbone ingérés.

Indications. — 1° Diabète et ses complications ; 2° Psoriasis ; 3° Athropsie des nourrissons ; 4° Acidose.

Forme. — Boîte de 10 ampoules de 1 cc. ½ environ. Chaque ampoule renferme 20 unités cliniques.

Doses. — En moyenne une ampoule en injection intra-musculaire avant chaque repas. Il est nécessaire d'associer la cure diététique à la cure d'Insulyl.

Laboratoire des PROXYTASES

97, rue de Vaugirard — PARIS (VI^e)

Téléph. : Litre 68-22, 23, 24.

**EXTRAIT DE VALÉRIANE
DU DOCTEUR ROUSSEL**

Extrait de Valériane. — Préparation à base d'extraits de Valériane officinale, obtenue par un procédé spécial, qui permet de conserver les propriétés thérapeutiques de la Valériane.

Indications. — Anxiété, insomnie, névralgie, migraine, hypertension artérielle, tachycardie, palpitations, etc.

Forme. — Boîte de 10 ampoules de 1 cc. ½ environ. Chaque ampoule renferme 20 unités cliniques.

Doses. — En moyenne une ampoule en injection intra-musculaire avant chaque repas.

Laboratoire des PROXYTASES
97, rue de Vaugirard — PARIS (VI^e)
Téléph. : Litre 68-22, 23, 24.

INTRAIT DE MARRON D'INDE DAUSSE

Préparation conservant intact les principes actifs de la semence fraîche (stabilisation par le procédé *Perrot-Goris*). Vaso-constricteur veineux, spécifique des *Hémorroïdes, varices, phlébites*.

Forme. — *Solution d'Intrait de marron d'Inde*: X gouttes = 0 gr. 01 d'Intrait.

Mode d'emploi. — USAGE INTERNE: V gouttes matin et soir de *solution d'Intrait de marron d'Inde Dausse*.

INTRAIT DE STROPHANTHUS

Préparation conservant intact les principes actifs de la semence fraîche (stabilisation par le procédé *Perrot-Goris*). Tonicardiaque puissant, renfermant la totalité des principes actifs de la semence fraîche (*Strophanthus gratus*).

Formes. — *Solution d'Intrait de Strophanthus*: X gouttes renferment un milligr. d'Intrait.

Ampoules d'Intrait de Strophanthus dosées à un milligr. d'Intrait par cc.

Indications. — Dans tous les cas d'insuffisance cardiaque, chez les cardiorénaux et toutes les fois que la Digitale ne réussit pas.

Posologie. — SOLUTION D'INTRAIT. Dose d'entretien cardiotonique V gouttes par jour pendant 15 jours.

Dose antiasystolique. — XX à XXX gouttes en une fois.

AMPOULES D'INTRAIT. — Exclusivement par voie *intramusculaire*: 1/2 à 1 ampoule, en cas de collapsus cardiaque imminent.

INTRAIT DE VALÉRIANE DAUSSE

Préparation dépourvue d'odeur et conservant intacts les principes actifs de la racine fraîche (stabilisation par le procédé *Perrot-Goris*).

**Antispasmodique,
sédatif du système nerveux.**

Forme. — *Solution d'Intrait de Valériane Dausse*.

Indications. — *Insomnie* d'origine nerveuse due à un *crétinisme sensoriel* ou *cérébral*.

Nervosisme, irritabilité nerveuse, affections spasmodiques, dermatoses prurigineuses, chorée, tics, convulsions infantiles.

Posologie. — SOLUTION D'INTRAIT DE VALÉRIANE. 2 à 3 cuillerées à café par jour. Doubler la dose si nécessaire.

LABORATOIRES DAUSSE

4, rue Aubriot, Paris (IV^e).

INTRAIT DE DIGITALE DAUSSE

Préparation conservant intacts les principes actifs de la feuille fraîche (stabilisation par le procédé Perrot-Goris). Toni-cardiaque à zone maniable très étendue, renfermant la totalité des principes actifs de la digitale fraîche.

Forme. — *Solution d'Intrait de Digitale Dausse* correspondant comme posologie à la solution de digitale au 10/10° ou Codex.
Ampoules d'Intrait de Digitale Dausse dosées à 25 mill. d'Intrait par cc. Ampoules de 2 cc.

Indications. — Tous les cas de défaillance cardiaque : *Asystolie, troubles pulmonaires, œdèmes, oligurie.* Action plus complète que celle de la digitale cristallisée et comparable à celle de la macération de poudre de digitale avec l'avantage d'un titrage rigoureux et constant.

Posologie. — SOLUTION D'INTRAIT : *Dose d'entretien cardio-tonique* : 5 gouttes par jour pendant une quinzaine. *Dose antisystolique* : XXV à L gouttes en une fois ou XX gouttes par jour pendant 3 ou 4 jours.

AMPOULES D'INTRAIT : 1 à 2 ampoules en une seule dose par voie hypodermique ou intraveineuse en cas de collapsus cardiaque imminent ou en cas d'intolérance gastrique de la digitale.

INTRAIT DE GUI

Préparation conservant intacts les principes actifs de la plante fraîche (stabilisation par le procédé Perrot-Goris).

Médicament hypotenseur

Forme. — *Solution d'Intrait de Gui* titrée à 0 gr. 10 d'Intrait par cuillerée à café.

Indications. — *Hypertension artérielle, artériosclérose, hémoptysies congestives des tuberculeux.*

Posologie. — *Solution d'Intrait de Gui* : 2 à 3 cuillerées à café par jour ; maximum : 5 cuillerées à café dans les 24 heures.

LABORATOIRES DAUSSE

4, rue Aubriot, PARIS (IV^e).

IODA

Iode organique entièrement assimilable.

Composition.— Hexosane iodé ($C^6H^{10}O^6I^2$) ;
nouveau composé organique défini, stable,
soluble dans l'eau, *assimilable seulement en
milieu alcalin* (intestin).

Absolument inoffensif, parfaitement toléré,
permet *le traitement iodé intensif sans iodisme*.

Indications.— Celles de l'iode et des iodures.

Posologie : Un comprimé correspond à :
2 centigrammes d'iode métalloïdique.
20 gouttes de teinture d'iode iodurée Codex.

Doses quotidiennes à prendre aux repas :

Enfants : 4 à 4 comprimés selon l'âge.

Adultes : 4 à 10 comprimés et plus selon né-
cessité.

Echantillons sur demande adressée aux

Laboratoires RENÉ THIEULIN

63, rue de la Faisanderie — PARIS (XVI^e).

IODALOSE GALBRUN

Gouttes titrées renfermant cinq centig. d'iode
par centim. cube. Première combinaison di-
recte de l'iode avec la peptone. Communica-
tion au XIII^e Congrès international de mé-
decine de Paris (1900).

Remplace Iodes et Iodures dans toutes leurs
applications internes sans iodisme.

Arthritisme. — Goutte. — Rhumatisme.
— Artério-sclérose. — Maladies du
cœur et des vaisseaux. — Affections
glandulaires. — Rachitisme. — Goitre.
Fibrome. — Syphilis. — Obésité.

Pour les adultes : 20 à 60 gouttes par jour.

Pour les enfants : 5 à 20 gouttes par jour.

Laboratoire GALBRUN

8 et 10, rue du Petit-Musc — PARIS (IV^e)

IODAMELIS LOGEAIS

Véritable combinaison définie, en gouttes concentrées, d'*Hamamélidine* et d'*Iodo-Iodure de Potassium*, découverte par M. Logeais et exaltant par cette association l'activité pharmacodynamique du produit.

Propriétés. — Par son *Hamamélidine*, spécifique veineux chez les hypertendus veineux, cyanotiques artériels, par son *Iodo-Iodure de K*, spécifique cardio artériel chez les artério-scléreux uricémiqes, hypervisqueux, l'*Iodamelis* est le plus puissant modificateur de la circulation et domine toute la thérapeutique cardio-vasculaire.

Indications. — Affections cardio-vasculaires et à point de départ circulatoire, troubles de la puberté et de la ménopause.

Posologie. — En se rappelant que :

1 gr. = L gouttes = $\left\{ \begin{array}{l} 0,20 \text{ Hamamélidine.} \\ 0,03 \text{ Iode.} \\ 0,25 \text{ Iodure de K.} \end{array} \right.$

on prescrira de X à XXV gouttes aux deux repas, dans un peu d'eau de Vichy.

Demi-dose pour les enfants.

Tolérance parfaite. Pas d'iodisme.

Laboratoires J. LOGEAIS

22^{bis}, r. de Sully — BOULOGNE-s/Seine, près PARIS
Auteuil 40-15 — 40-16

IODARSENIC GUIRAUD

OU

GOUTTES PAIDOPHILES

du Docteur **Guiraud**

Ex-Pharmacien des Hôpitaux de Bordeaux

Formule. — Solution stable au centième (procédé spécial) de trifiodure d'arsenic, chimiquement pur, dans l'eau distillée.

Indications. — Lymphatisme, Rachitisme, Scrofuleuse, Emphysème, Asthme, Bronchites à répétition, Adénopathie, Trachéo-bronchite, Adénites en général, Kératites phlycténulaires, Affections de la peau (Eczéma, Impetigo, Psoriasis, Urticaire...) Enfin, toutes les fois que la médication iodée ou iodurée est mal supportée.

Posologie. — Enf. de 6 mois à 2 ans 2 à 10 gouttes par jour
— 2 ans à 8 ans 4 à 20 —
— 8 ans à 15 ans 4 à 30 —

Adultes 10 à 40

à prendre en se conformant à la notice, dans un peu d'eau ou de lait sucré, au moment des deux principaux repas.

Présentation. — Flacon compte-gouttes 45 gr.

UDA Laboratoire

60, cours d'Aquitaine — BORDEAUX

IODASEPTINE CORTIAL

Composition. — Iodobenzométhylformine, corps cristallisé, contenant 42 % d'iode, très soluble dans l'eau, dialysable, injectable par voie intraveineuse ou intramusculaire, sans réaction locale ou générale. Tolérance sans réserve.

Prop. Thérap. — Dérivées de la nature de ses composants ; Iode et antiseptiques (Formol de l'Hexaméthylène tétramine et groupe Phényl des corps benzoylés). Antiseptique général des infections chroniques ou parasitaires : Rhumatismes, Tuberculose (jamais d'hémoptysies), Adénopathies, Paludisme, Spirillose,

Prép. Pharm. Posol. — *Ampoules* : Solution au 1/10 : A, 2 cc., B, 5 cc., C, 10 cc., par voie intraveineuse ou intramusculaire à doses progressives. Tuberculose (doses faibles) 2 à 5 cc, Rhumatismes chroniques (doses fortes) 5 à 20 et même 25 cc. pro-die. *Gouttes* : 1 cgr. d'Iodaseptine par goutte, XX à C par jour (Enfants X à XXX. *Comprimés* : A, 20 Cgr. — B, 0,50 cgr. (1 à 4 par jour).)

Laboratoires CORTIAL

10, rue Béranger — PARIS

IODÉINE MONTAGU

(Bi-Iodure de Codéine)

Propriétés. — Action calmante de la toux, régularisateur du rythme respiratoire, anti-dyspnéique ; facilite l'expectoration.

Indications. — Toux, Emphysème, Asthme.

Formes pharmaceutiques :

Sirup. — 0,04 gr. d'Iodéine : par cuillerée à soupe.

Dose : 1 à 3 cuillerées par jour.

Gouttes. — X gouttes = 0,01 cgr d'Iodéine crist.

Dose : X à XL goutte-, 3 fois par jour, dans un peu d'eau sucrée.

Pilules. — 0,01 cgr. d'Iodéine par pilule.

Dose : 4 à 8 pilules par jour.

Ampoules (0,02 cgr.) : 2 à 3 par jour.

Laboratoire MONTAGU

49, Boulevard de Port-Royal — PARIS

IODE ORGANIQUE BOISSY(C⁶ H¹² N⁴ - C² H² I)

Comprimés de 10 centigrs.

Propriétés. — L'*Iode organique Boissy* (Iodéthylhexaméthylentétramine) est un corps cristallisé, blanc, renfermant 43% d'iode. Très soluble dans l'eau, il donne des solutions neutres, incolores, légèrement amères. N'exerce aucune action sur l'estomac et ne provoque jamais d'iodisme. Se dissocie dans l'organisme avec mise en liberté d'iode naissant, puissamment *antitoxique et antiseptique*. Abaisse la tension artérielle et provoque une diurèse surtout manifeste au début de son emploi.

Indications. — Plus actif que l'iode et les iodures, les remplace avec avantage. Particulièrement efficace contre Hypertension, Angine de poitrine, Artériosclérose, Asthme, Emphyseme, Rhumatisme, Goutte, etc.

Doses moyennes. — 2 à 8 comprimés par jour.

Laboratoire BOISSY

49, rue Hoche, COURBEVOIE près, Paris.

IODEX

Constitution. — Onguent non caustique à base d'iode assimilable (5%), exempt d'iodures minéraux.

Propriétés. — Antiseptique, anti-inflammatoire, pénétrant, résolutif. N'irrite pas, ne tache pas l'épiderme, peut s'appliquer sur les plaies et les muqueuses. Toutes les propriétés thérapeutiques de l'iode libre, aucun des inconvénients de la teinture d'iode.

Indications. — Adénopathies, Engorgements glandulaires, Affections respiratoires, Maladies de la Peau, Rhumatismes, Hémorroïdes, Ulcères, et en général dans tous les cas où l'iode est indiqué.

Mode d'emploi. — Frictionner la partie malade avec de l'Iodex jusqu'à disparition de la coloration. Dans les cas où la friction est rendue impossible, appliquer l'Iodex en couche épaisse et bandager légèrement. L'Iodex s'emploie aussi en tampons vaginaux.

Littérature et échantillons,

LABORATOIRES FANYAU

46, rue Claude Lorrain, Lille.

IODEX AU SALICYLATE DE MÉTHYLE

Constitution. — Iodex combiné à 5% de salicylate de méthyle.

Propriétés. — Analgésique, antiseptique, résolutif. Réunit les propriétés thérapeutiques de l'Iodex et celles du salicylate de méthyle.

Indications. — Rhumatisme, Arthrite, Sciatique, Goutte, Névralgies, Névrite, Myalgie, Lumbago, Tabès, Ankyloses, Entorses, Engelures non ouvertes, et en général dans les Etats inflammatoires particulièrement douloureux. Dans les cas où le salicylate de méthyle est contre-indiqué, prescrire l'Iodex simple.

Mode d'emploi. — Après fomentation à l'eau chaude, masser les parties atteintes avec l'Iodex au Salicylate de Méthyle jusqu'à disparition de la coloration. Répéter les massages 3 ou 4 fois par jour suivant les cas. Sur les endroits trop sensibles pour supporter la friction, étendre l'onguent et recouvrir d'un léger bandage.

Littérature et échantillons,

LABORATOIRES FANYAU

46, rue Claude Lorrain, Lille.

IODINE MEDOL

Pommade pour pansement : désinfecte et guérit les plaies, les coupures, les brûlures et toutes les affections de la peau.

Composition. — Les principes actifs de l'*Iodine Medol* sont l'*Iode* et la *Creoline* dans un excipient spécial miscible aux sécrétions en donnant une émulsion qui pénètre dans la peau et atteint les tissus profonds.

Indications. — Traitement de toutes les dermatoses et pansement de toutes les plaies.

Présentation. — En tube d'étain.

**LABORATOIRE DES ANTISEPTIQUES
WILLIAM PEARSON**

5, rue Clauzel, Paris (IX^e)

**IDO-BISMUTHATE
DE QUININE FRAISSE****Composition :**

Iodo-Bismuthate de Quinine : 0 gr.30 ;
huile d'olive : 3 cm³.

Indications :

Dans toutes les formes de la syphilis.

Traitement ordinaire 15 à 20 ampoules, dont une tous les trois jours.

Prix de la boîte de 6 ampoules :

16 francs.

Laboratoires FRAISSE

8, rue Jasmin, 8 — PARIS

iodo-BISMUTH ERCÉ

Iodo-bismuthate de quinine

Forme. — Ampoules-seringues auto-injectables, pour injections intra-musculaires.

Avantages sur les préparations analogues.

- 1° Trois fois *moins* d'excipient à injecter.
- 2° Suspension *stable* permettant d'éviter une agitation longue et pénible.
- 3° Suppression du transvasement toujours difficile d'une suspension huileuse.
- 4° *Résorption parfaite.*

Indications. — Syphilis à toutes ses périodes.

Laboratoires ROBERT & CARRIÈRE

37, rue de Bourgogne — PARIS

iodogÉNOL PÉPIN

Peptone iodée spéciale.

Gouttes titrées. Supérieur à tous les produits similaires, aux iodures métalliques et aux vins et sirops iodés.

S'en différencie par : 1° L'absence d'acide iodhydrique libre ; 2° La grande stabilité des iodures organiques et la nature de leurs bases ; 3° La très grande proportion d'iode substitué (25 %) de l'iode total au lieu de 0 à 8 %) ; 4° La très grande activité pharmacodynamique de l'iode sous cette forme.

Saveur agréable. Tolérance absolue.

Les études clinique et physico-chimique montrent que c'est la meilleure forme d'administration de l'iode et des iodures.

Posologie. — Enfants : 10 à 30 gouttes par jour ; adultes : 40 à 60 gouttes par jour, dans un peu d'eau, aux repas, en 2 fois. (Syphilis : 100 à 120 gouttes par jour.)

Laboratoires PÉPIN et LÉBOUCQ

à COURBEVOIE (Seine)

IODOMÉTINE

Solution concentrée et titrée d'iodhydrate d'hexaméthylène tétramine

Combinaison organique d'iode soluble et assimilable, 5 gouttes représentent un centigramme d'iode ; 20 gouttes agissent comme un gramme d'iodure alcalin.

Doses et mode d'emploi. — Vingt gouttes en deux ou trois fois dans la journée, dans un peu d'eau pure ou sucrée.

Prop. thér. — Elimine l'acide urique et les toxines du sang. Active la sécrétion des bronches. Produit une suractivité leucocytaire et un reveil des fonctions glandulaires. Agit comme diurétique, tonique et dépuratif. Spécifique puissant contre la grippe.

Indications. — Goutte, Rhumatisme, Arthritisme. Asthme, Emphysème, Grippe, Auto-intoxication, etc.

Laboratoire E. HAUTDIDIER

37, Rue Galilée — PARIS

IODONE ROBIN

Combinaison physiologique d'iode et de peptone de viande de bœuf.

Gouttes : dont 20 = 1 gr. d'iodure de potassium.

Doses et mode d'emploi. — 10 à 40 gouttes à prendre en 2 fois aux repas dans un peu de boisson.

Prop. thér. — Dépuratif, reconstituant assimilable, non toxique, tolérance parfaite, jamais d'iodisme.

Indications. — Maladies par ralentissement de la nutrition ; artério-sclérose ; obésité ; polysarcie ; dégénérescence graisseuse ; intoxications chroniques ; asthme ; emphysème ; rhumatisme ; arthritisme ; goutte ; tertiarisme.

Laboratoires M. ROBIN

13, Rue de Poissy — PARIS

IODOSTARINE "ROCHE"

Acide diiodo 6-7 élaïdique ou taririque diiodé du Professeur Arnaud (Communication à l'Académie des Sciences, Paris, CXLIX, page 220), 47,56% d'iode organique complètement assimilé, sans aucune saveur. Absorbé seulement dans l'intestin.

Indic. Thér. :

Remplace KI aux mêmes doses.

Posologie et mode d'emploi :

Iodostarine "Roche" cachets, dosés à 0,25 cgr. Adultes : 1 à 4 par jour, selon les cas.

Iodostarine "Roche" comprimés, dosés à 0,125 mgr. Adultes : 2 à 8 par jour, selon les cas ; Enfants 1 à 4 par jour, selon l'âge. Les comprimés peuvent être absorbés très facilement avec un peu de liquide (eau, vin, thé ou café), au choix du malade.

Iodostarine "Roche" granulé, dosé à 0,25 cgr. par mesure (intérieur de la capsule en aluminium). Adultes : 1 à 4 mesures par jour, selon les cas ; Enfants : 1/2 à 2 mesures par jour, selon l'âge.

Toutes ces préparations sont d'une blancheur immaculée.

N. B. — On prend l'Iodostarine "Roche" de préférence à la fin des repas.

Produits

F. HOFFMANN-LA ROCHE & C^{ie}

21, Place des Vosges — PARIS

IDO-THYROÏDINE CATILLON**Forme :**

Tablettes de Catillon à 0,25 de Corps Thyroïde, titré, stérilisé.

Indications :

Obésité, Goitre, Myxœdème, Dermatoses.

Doses :

1 à 2 contre Myxœdème ; 2 à 8 contre Obésité, Goitre, Herpétisme, Ostéogénèse.

Laboratoire CATILLON

3, Boulevard Saint-Martin — PARIS

IODURASE**Description.** — Capsules kératinisées contenant :

Iodure de potassium pur..... 0 gr. 50
Levurine extractive..... 0 gr. 10

Action thérapeutique. — La même que celle de l'iodure, mais sans iodisme, grâce à l'action spécifique de la levurine et à l'enrobage qui ne libère l'iodure que dans le milieu alcalin de l'intestin. Dosage rigoureux, conservation indéfinie et facilité d'absorption.

Indications. — 1 à 6 capsules par jour dans l'artériosclérose, l'asthme, l'emphysème, l'arthritisme, la syphilis, le goitre, l'obésité, le saturnisme.

Laboratoires Ch. COUTURIEUX

18, Avenue Hoche — PARIS

IODURE PHILIPPE

Forme. — En pilules hélatinisées : elles évitent les maux d'estomac, suppriment réellement l'iodisme. — Plus de 20 ans de pratique et de succès.

Prière de prescrire :

Pilules Philippe à l'iodure de potassium $\left\{ \begin{array}{l} \text{à } 0,50 \\ \text{à } 0,20 \\ \text{à } 0,10 \end{array} \right.$

Sans indication spéciale, ce sont les **Pilules Philippe** à 0,20 centigr. d'iodure qui sont délivrées.

Pilules Philippe à l'iodure de sodium à 0,20.

Indications. — Artério-sclérose, Adénopathies, Tension artérielle, Goutte, Obésité, Syphilis, etc.

Dose. — 2, 4, 6 et même 8 pilules par jour, en deux ou trois fois.

Littérature et Echantillons

Laboratoire du Docteur H. PHILIPPE

41, rue Palais Grillet — LYON

IPECA-DIGITALE DAUSSE

Traitement des Hémoptysies
(voie intraveineuse)

Ampoules injectables de 1 cc., correspondant à 0 gr. 20 de poudre d'ipéca titrée et à 25 milligr. d'intrait de digitale.

Action rapide en injection intraveineuse sur les hémoptysies tuberculeuses graves.

Mode d'emploi. — Dès le début d'une hémoptysie grave, ou après échec des autres traitements, injecter dans les veines, chaque jour tant que dure l'hémorragie, 1 cc. d'ipéca-digitale Dausse. Dans les cas rebelles ou dans les hémoptysies abondantes, on injectera 2 cc. (soit 2 ampoules). On peut poursuivre cette médication pendant une dizaine de jours sans inconvénient (M. Piéry et A. Michel).

LABORATOIRES DAUSSE

4, rue Aubriot, Paris (IV^e).

ISOTONYL BOURET

(Poudre de Lausanne)

Action.

L'estomac dilue ou concentre son contenu de façon à lui faire atteindre toujours le point cryoscopique de 0,38, nécessaire pour que le chyme franchisse le pylore.

L'Isotonyl Bouret aide l'estomac à remplir cette condition. Il stimule la fonction sécrétrice des glandes gastriques, neutralise le suc gastrique hyper-acide, assure l'évacuation gastrique.

Formes et mode d'emploi.

Paquets, pour 1 litre.

Discoides, 2 pour un verre.

Adultes : 2 à 3 verres par jour.

Enfants : 1/2 verre à Bordeaux à 2 verres par jour.

Après les repas, au moment des douleurs ou pesanteurs; ou le matin à jeun.

PHARMACIE CHAUMEL

87, rue Lafayette, Paris (IX^e).

ISOTOXURÉTH

Solution isotonique stérilisée de Thorium X pour usage médical.

Principales utilisations et posologie du Thorium X

<i>Affections traitées.</i>	<i>Doses de thorium X employées.</i>	<i>Marche et durée du traitement.</i>
Anémie Chlorose Neurasthénie	De 25 à 75 microgrammes, par augmentations successives de 25 microgrammes toutes les deux semaines.	10 injections, au rythme d'une injection par semaine.
Gouttes	Débuter par des doses légères, en dehors des crises douloureuses, — de 50 à 200 micros — par augmentations successives de 50.	10 injections successives, au rythme d'une par semaine.
Rhumatisme Sciatique Névrite	Débuter par 100 microgrammes et augmenter progressivement de 25 ou 50 par semaine jusqu'à la dose de 250 micros, dose à maintenir jusqu'à la fin de la série.	8 à 10 injections, au rythme d'une injection par semaine pendant 8 à 10 semaines.
Leucémies Tumeur Cancer Maladie de Hodgkin	Commencer par 350 microgrammes pour arriver à 500 par augmentations successives de 50 microgrammes.	5 à 6 injections, au rythme d'une injection par semaine.
Psychoses Aiguës	Doses variant entre 350 et 700 microgrammes.	5 injections, au rythme d'une injection par semaine.
Blennorrhagies chroniques	Solution de 5 cmc. de Thorium X, de 25 à 50 microgrammes.	1 à 2 injections uréthrales par semaine, pendant 3 semaines.

Il est bien entendu que les doses ci-dessus peuvent être modifiées au gré du médecin et que les séries peuvent être renouvelées après un intervalle d'environ 2 mois de repos.

Toutes les doses sont exprimées en microgrammes de bromure de radium.

L'Ixiur est préparé à Paris tous les mardis par les

Etablissements ALBERT BUISSON

F. JALOT et C^{ie}, 157, rue de Sèvres. Paris (XV^e)
R. C. 222-705 B.

IXOGYNE

Antiseptique gynécologique
(Usage externe.)

Composition. — Association de formaldéhyde, aldéhyde trichlorée, baume benjoin de Siam.

Action. — Antiseptique, antiprurigineux, décongestif, cicatrisant, désodorisant.

Indications. — Affections gynécologiques : vaginites, bartholinites, métrites, salpingites, prurit vulvaire, hygiène quotidienne de la femme.

Mode d'emploi. — 4 cuillerées à café dans un litre d'eau chaude pour une injection, deux par jour.

**LABORATOIRE CHIMICO-
THÉRAPIQUE DE PARIS**
23, 25, rue J.-J. Rousseau, Paris (1^{er}).

JÉCOL

Régulateur entéro-hépatique.

La déficience du foie étant la cause initiale de nombreux états morbides, l'effort thérapeutique doit porter sur la cellule hépatique qu'il convient de stimuler afin d'en rétablir le délicat fonctionnement.

Son action progressive et douce le classe au premier rang des médicaments destinés à traiter l'hépatisme sous toutes ses formes :

Congestion et Insuffisance du foie, Gastro-entérite, Entérite mucomembraneuse, Auto-intoxication, etc.

Formule. — *Combretum* (extrait spécialisé de kinkélibah).

Boldo (extrait aqueux).

Evonymus (extrait titré).

Forme. — Petits cachets.

Prescription. — 2 à 4 cachets par jour fin des repas, 3 à 6 semaines.

Cette dose pourra être augmentée ou diminuée chaque semaine, suivant les résultats constatés, par le médecin traitant, chez le malade.

LABORATOIRE DU JÉCOL

3, rue Watteau, Courbevoie (Seine).

JEMALT WANDER

A base d'huile de foie de morue
et d'extrait de malt à l'état de paillettes.

Composition. — Huile de foie de morue 30%, Extrait de malt 64%, Cacao 6%, Essences aromatiques Q. S.

Indications. — Le jemalt réalise la médication à l'huile de foie de morue renforcée des éléments nutritifs et digestifs (diastases) de l'Extrait de malt. Anémie en général, Croissance des enfants.

Doses. — Enfants jusqu'à deux ans, une à deux cuillerées à café par jour.

Enfants plus âgés, adolescents et adultes : 3 à 6 cuillerées à café par jour.

Se prend le matin, le soir, ou entre les repas tel que (il fond rapidement dans la bouche), ou dilué dans du lait tiède ou infusion.

Etablissements WANDER

58, rue de Charonne — PARIS (XI^e)

JUGLANE

Composition. — Principe actif du noyer sauvage.

Indications. — Toutes les formes du diabète et ses complications : acidose, acétonémie, en particulier les diabètes gras, arthritiques, hépatiques. Aucune contre-indication, tolérance parfaite, innocuité absolue, aucune incompatibilité.

Mode d'emploi. — Trois à quatre pilules avant chacun des trois repas. Cette dose peut être doublée sans inconvénient. Continuer progressivement le traitement jusqu'à complète disparition du sucre dans les urines.

Produits Euthérapiques

C. CONS, Anc. Int. des Hôpitaux de Lyon

Rue des Ecoles — CHAMBERY (Savoie)

KAOLINASE

Pour pansements gastriques.

Kaolin purifié, en poudre fine très adhésive, livré en boîtes de 20 paquets de 10 gr.)

Dose et mode d'emploi. — 1 ou 2 paquets le matin à jeun (mode d'emploi sur prospectus).

Prop. thérap. — La KAOLINASE constitue le médicament de choix pour le *plâtrage* de l'estomac (Prof. Hayem, A. M., 13-5-1920).

Indications. — Gastralgies, Hyperchlorhydrie, Ulcères et ulcérations de l'estomac, Colites, Fermentations gastro-intestinales, etc., etc.

Échantillons gratuits.

PHARMACIE RATIONNELLE

20, Rue Faubourg-Poissonnière — PARIS (X^e)

KERLACTINE

Composition. — Pâtes de kératine, d'acide lactique pur de ferment (principe actif de tous les ferments lactiques comprimés ou liquides), *ne libérant son spécifique que loco dolenti.*

Indications. — Médicament le plus sûr, pratique et scientifique des **entérites** et de toutes les affections intestinales ou d'origine intestinale avec leurs répercussions *cutanées, rénales, hépatiques et colibacillaires.*

Posologie. — 6 à 10 pil. pro. die, à la fin des repas.
(pas de contre-indication et rigoureusement *atoxique*).

Échantillons : « **KERLACTINE** »

71, avenue de Saxe, Lyon (VI^e)

KOLA GRANULÉE ASTIER

Composition. — Extrait de Ko'la granulé contenant tous les principes actifs de la noix fraîche : caféine, théobromine, combinaisons tannocaféiniques, rouge de Kola et tanins actifs.

Prop. théér. — Régulateur du cœur. Excitant musculaire. Reconstituant du système nerveux. Tonique général des forces intellectuelles et physiques.

Indications. — Neurasthénie, dépression mentale, adynamie cardiaque, troubles fonctionnels cardiaques, grippe, convalescence des maladies infectieuses et maladies graves, asthénie, surmenage physique et intellectuel.

Posologie. — Dose moyenne : 2 cuill. à café par jour, à prendre tel que dans le creux de la main, ou en dissolution dans tout liquide aqueux.

Prix : 10 francs.

Laboratoires P. ASTIER

41 à 47, rue du Docteur-Blanche — PARIS (XVI^e)

KOLARSINE

Composition :

Sel de Pearson	0,001
Noix vomique pulvérisée	0,025
Extrait titré de quinquina	0,05
— — — kola	0,10

Action. — Hématoprotéique puissant (arsenic) stimulant du système nerveux (strychnine), favorisant les échanges nutritifs (kola et quinquina).

Indications. — Surmenage, Neurasthénie, Convalescences, Grippe, Paludisme, Anémie, Syphilis.

Posologie. — 4 à 6 pilules par jour.

L. PAUTAUBERGE

10, Rue de Constantinople — PARIS (VIII^e)

KYDALOSE

Poudre à priser sulfo-iodée

Indications

Obstruction nasale et ses conséquences.
 Catarrhe de la trompe d'Eustache.
 Coryza chronique et aigu.
 Ozène — Rhume des foins.

N. B. — Une modification récente dans la formule a donné à la Kydalose une plus grande stabilité et en même temps a permis de l'employer avec succès dans le coryza aigu, l'élément iodé étant actuellement incorporé dans une combinaison bien tolérée par la muqueuse nasale congestionnée.

DALIN, 49, Quai Saint-Vincent, LYON

KYDOSINE ROGIER

(Anciennement Pegnine)

A base de Ferment lab et sucre de lait purifiés. — Poudre blanche.
 Rend le lait de vache absolument digestible, facilite la digestion du lait de femme chez le nouveau-né.

Dose. — Une cuillerée-mesure dans 200 cm³ de lait tiède à 40°.

Une pincée dans une cuillerée à café d'eau avant chaque tétée.

Le flacon, 12 fr. 50

Henry ROGIER

Docteur en Pharmacie

56, boulevard Péreire — PARIS

LAB LACTO FERMENT MIALHE

Digestion du lait.

Indications. — Diarrhées vertes des nourrissons et dans tous les cas de mauvaise digestion du lait, troubles gastro-intestinaux, régime lacté où le malade doit absorber une forte quantité de lait.

Dose. — Pour adultes et enfants: une cuillère-mesure par verre de lait. Nourrissons: une demi-cuillère-mesure par biberon ou par tétée.

Mode d'emploi. — Mettre la dose indiquée dans une à deux cuillerées d'eau, puis ajouter le lait, froid ou tiède.

Pharmacie du D^r MIALHE

8, rue Favart — PARIS

LACCODERMES

Vernis pour le traitement des
Dermatoses. — Pansement Médicamenteux

Laccoderme à l'oxyde de zinc. — Rougeurs — Boutons. — Dartres.

Laccoderme Sulfoladique. — Séborrhées Impétigo. — Folliculites. — Acné.

Laccoderme au Goudron de Houille. — Eczemas aigus et chroniques.

Laccoderme à l'Ichtyol. — Eczéma. — Ecthyma. — Brûlures.

Laccoderme Ichtyol Stovaine. — Prurits. — Zona.

Mode d'emploi. — Nettoyer la peau au savon Denisol. Étendre le laccoderme. Laisser sécher et saupoudrer avec l'Anytal Bri-son.

Laboratoires P. BRISSON et C^{ie}.

44, Avenue Michelet Saint-Ouen, Paris.

LACHÉSINE

Extrait du venin
du *Trigonocephalus lachesis*.

Forme. — Comprimés solubles dans l'eau.

Mode d'emploi. — Deux comprimés par jour en dehors des repas. Résultat rapide.

Indications. — *Troubles de la ménopause naturelle ou chirurgicale.* (Bouffées de chaleur, sueurs, vertiges, congestion céphalique, dyspepsie, mélancolie, etc.)
S'abstenir pendant les règles.

Laboratoire RENAUD

2, rue Demours, Paris (XVII^e).
Téléphone Wag. 83-97.

LACTIMASE

Description. — Comprimés de ferment lactique de 0 gr. 50 ; par flacons de 40 comprimés.

Action thérapeutique. — La *Lactimase* détruit les microbes pathogènes de l'intestin par accaparement du milieu, action renforcée par la symbiose du bacille Bulgare et d'une levure spéciale.

Indications. — 4 à 8 comprimés par jour dans les intoxications intestinales, diarrhées vertes de nourrissons, constipation, dysenteries, entérites.

Laboratoires Ch. COUTURIEUX

18, avenue Hoche — PARIS

LACTOBYL**Composition :**

Extrait Biliaire dépigmenté.
Extrait total de glandes intestinales.
Charbon poreux hyperactif.
Ferments lactiques sélectionnés.
Extrait Cytoplasmique de *Lammaria flex.*
Hypophyse (lobe postérieur).

Forme. — En comprimés de 0 gr. 25.

Prop. Thér. — Rééducateur intestinal.

Indication. — Constipation. Stase intestinale chronique.

Dose et mode d'emploi. — Commencer le traitement par deux comprimés après un des repas. Augmenter ou diminuer la dose suivant l'effet produit. Avaler sans mâcher.

LE " LACTOBYL "

11, rue Torricelli. PARIS (XVII^e)

LACTOCHOL

Composition. — Ferments lactiques. Extraits biliaires dépigmentés.

Forme. — Comprimés et granulés (enfants et nourrissons).

Propriétés thérapeutiques. — Infections intestinales, entérite, dermatoses.

Dose et mode d'emploi :

Adultes : (comprimés) 4 à 12 avant le repas dans de l'eau sucrée (avalé sans mâcher).

Enfants : 2 à 6 comprimés par jour dans miel, confiture ou 2 à 6 cuillerées à café de granulés.

Nourrissons : Une demi-cuillerée à café de granulés avant une tétée, ou un biberon, matin et soir.

**LABORATOIRES RÉUNIS
" LOBICA "**

11, rue Torricelli, Paris (XVII^e).

LACTOLAXINE FYDAU

Ferments lactiques laxatifs.

Compos. — Ferments lactiques sélectionnés, sels biliaire, agar-agar, ph-phaléine.

Forme. — Comprimés.

Prop. thér. — Supprime la constipation, les intoxications gastro-intestinales, les fermentations putrides, rétablit les fonctions normales de l'intestin sans la moindre irritation.

Doses. — 2 à 3 comprimés pour adultes pris le soir avec un peu d'eau sucrée.

Enfants, un comprimé suffit.

Se vend par boîtes de six tubes de six comprimés.

Laboratoires Biologiques

André PÂRIS

4, Rue de La Motte-Picquet — PARIS (XV^e)

LACTO-MANNITASE

Ferments Lactico-Mannitiques
et Levures symbiotiques à durée de vie
pratiquement illimitée.

Troubles fonctionnels de

L'ESTOMAC et de l'INTESTIN

Infections intestinales. Entérites. Maladies
Infantiles, etc.

Action. — Diastatique. Antimicrobienne.
Evacuatrice (Mannite biologique).

4 à 6 comprimés par jour suivant avis médical.

Aucune contre-indication.

Laboratoires :

37, rue de Tivoli — BORDEAUX

LAIT DE MAGNÉSIE PHILLIPS

(The Chas H. Phillips Chemical Company, New York
et Londres)

Composition.

Le Lait de Magnésie Phillips est une combinaison définie d'Oxyde de Magnésie et d'eau dont la formule est $Mg.H_2O_2$. Trente grammes environ de liquide contiennent 1 gr. 60 d'Hydroxyde de Magnésie.

Particularités.

Le Lait de Magnésie Phillips est entièrement soluble dans le suc gastrique, agréable à prendre, et son usage prolongé ne présente aucun inconvénient.

Il ne contient aucun carbonate et ne donne lieu à aucun dégagement d'acide carbonique lorsqu'il se combine avec les acides, en conséquence il ne produit pas de dilatation d'estomac.

Il a l'avantage sur les autres alcalins d'être laxatif, et l'on sait que l'hyperacidité est une cause de constipation. Cette propriété laxative contribue, elle aussi, à la guérison de l'hyperacidité.

Indications.

Hyperacidité. Indigestion. Constipation.

Doses.

Antiacide et neutralisant : une cuillerée à café à une cuillerée à bouche étendu d'eau environ une demi-heure après les repas.

Sédatif gastrique : une cuillerée à café dans de l'eau très froide ou de la glace pilée.

Laxatif : Prendre de 30 à 60 grammes de Lait de Magnésie. Pour faciliter son action, on peut ensuite absorber du jus de citron ou d'orange.

Pour les enfants les doses doivent être réduites de moitié et au quart pour les Bébés.

Il est également par ses propriétés neutralisantes un excellent dentifrice, il protège les dents contre les érosions dues aux acides cause de carie.

Littérature et échantillons au Dépôt Général :

PHARMACIE ANGLAISE des CHAMPS-ÉLYSÉES

62, Avenue des Champs Élysées, Paris (VIII^e).
Téléph. : Elysées 22-52.

LAIT SEC GLAXO

Provient d'animaux parfaitement sains au pâturage toute l'année. Desséché par le procédé des cylindres qui conserve au produit toutes les vitamines du lait naturel. Composition uniforme et très voisine de celle du lait humain. Contrôle chimique et bactériologique rigoureux : par sa pureté Glaxo est supérieur à tous les autres laits (1 000 fois plus pur que le lait cru aseptique, 1000 00 fois plus pur que le lait ordinaire de consommation). Digestibilité parfaite. Conservation de longue durée.

Trois formes : trois quarts crème (degré normal), demi-crème, tout-crème.

Indications :

Alimentation exclusive ou allaitement mixte du nourrisson. Toutes les intolérances lactées. Troubles gastro-intestinaux (entérites, diarrhées, vomissements). Convient particulièrement aux prématurés, aux débiles, aux athrepsiques. Très utile comme aliment de transition entre la diète hydrique et la reprise de l'alimentation habituelle. Sera encore prescrit chez les adultes qui tolèrent mal le lait de vache au cours des maladies nécessitant une alimentation substantielle et de digestion facile. Rendra enfin de grands services en voyage et dans les colonies.

Posologie :

Diluer la quantité voulue de Glaxo dans sept fois son poids d'eau bouillie tiède (une cuiller à café ou une mesure rases de Glaxo pèsent 4 grammes).

Littératures et échantillons.

Laboratoires GLAXO

41, rue Bergère, Paris (IX^e).

Tel. Provence : 29-98. — R. C. Seine : 210-361 B.

LANSOYL HUILE DE PARAFFINE ROBERTS

Deux formes. — Liquide et gelée.

Liquide: Huile de paraffine chimiquement pure, très visqueuse et de densité très élevée. Sans goût ni odeur.

Gelée: Contient 90% de Lansoyl liquide et 10% de sucres de fruits et d'agar-agar. Goût, odeur et aspect agréables. Parfait pour enfants, vieillards et personnes à estomac délicat.

Propriétés thérapeutiques. — Lubrifie l'intestin, le décongestionne, régularise ses fonctions.

Indications. — Constipation chronique, Inflammations, Entéro-Colite, Flatulences, Coliques, et en général toutes les affections ayant pour cause la constipation.

Doses. — *Adultes:* Une cuillerée à soupe le matin et le soir.

Enfants: Une cuillerée à café trois fois par jour.

Nourrissons: Une demi-cuillerée à café trois fois par jour.

ROBERTS & C^{ie} Pharmaciens
5, rue de la Paix — PARIS

LANTOL

(Procédé André LANCIEN)

Description. — Complexe colloïdal électrique à base de rhodium à 0 gr. 20 par litre; en ampoules de 3 cc. par boîtes de 4 ampoules, et en capsules kératinisées pour la voie gastrique en flacons de 60 capsules.

Action thérapeutique. — Colloïde isotonique, non toxique et indolore. Provoque la baisse de la température, une sensation de bien-être notable et une hyperleucocytose considérable, suivie de la destruction des agents infectieux localisés ou disséminés dans l'organisme.

Indications. — 1 à 4 ampoules par jour en injections intramusculaires ou intraveineuses, dans toutes les septicémies, pneumonies, péritonites, scarlatines, typhoïdes et tous états infectieux. Les capsules servent à compléter et achever le traitement tout le temps nécessaire.

Laboratoires Ch. COUTURIEUX
18, Avenue Hoche — PARIS

LAURENOL MÉDICINAL

Chloro-aluminate de zinc sulfo-cuprique

Propriétés thérapeutiques. — Antiseptique, désodorisant, ni toxique, ni caustique.

Indications. — En chirurgie, gynécologie, obstétrique, brûlures, dermatologie, hygiène médecine générale.

Mode d'emploi. — Pansements, injections vaginales.

Puissance antiseptique absolue (solution 3%).

Dose. — Suivant les indications.

Formes actives. — SAVON LAURENOL (antiseptie, toilette). — SAVON DENTIFRICE au Laurenol (asepsie buccale, 24 h.). — OVULES au LAURENOL (métrites, vaginites, pertes, etc.). — POMMADE au LAURENOL (affections de la peau).

LAURENOL n° 2, désinfectant, sans odeur ni mercure.

Laboratoires BELIÈRES
19, rue Drouot — PARIS (IX^e)

LAXAMALT

Combinaison à parties égales d'huile de paraffine et d'extrait de Malt.

Poudre cristalline d'un goût très agréable.

Posologie :

Nourrissons : une cuillerée à dessert administrée le soir dans le dernier biberon ou dans un peu d'eau bouillie.

Enfants : Deux cuillerées à soupe par jour avant ou après les repas ou le matin à jeun et le soir avant de se coucher.

Adultes : Trois ou quatre cuillerées à soupe le soir avant de se coucher.

Laxatif physiologique dépourvu de toute action irritante sur l'intestin.

Particulièrement indiqué chez les entéritiques, les nourrissons, les femmes enceintes et les opérés.

Laboratoires LICARDY
38, boulevard Bourdon — PARIS-NEUILLY

LAXAMER

(laxatif amer)

Composition. — Extrait fluide sucré à base de : Cascara sagrada, noix vomique, badiane, gentiane fraîche, écorces fraîches d'oranges amères.

Propriétés thérap. — Celles des amers et laxatifs doux n'irritant pas l'intestin ; cholagogue énergique, s'emploie dans la constipation. Il peut être prescrit aux femmes enceintes et aux nourrices car il n'a pas de contre-indication.

Mode d'emploi. — Une à deux cuillerées à café par jour, avant le repas.

Échantillons :

Laboratoire du Docteur O. LEFÈVRE52, Rue Decamps — PARIS (XVI^e)**LAXATIFS MIRATON
CHATEL-GUYON**

Pastilles Miraton Chatel-Guyon. — Laxatif hydrominéral aux sels de la source Miraton Chatel-Guyon, stimulant idéal du peristaltisme intestinal, non irritant.

Dose. — 1 à 2 pastilles le soir au coucher.

Grains Miraton Chatel-Guyon. — Sels de la Source Miraton Chatel-Guyon associés à l'extrait total des glandes intestinales, à l'extrait biliaire et aux ferments lactiques, Régulateur physiologique de l'intestin, non irritant, sans accoutumance.

Dose. — 1 à 2 grains au repas du soir.

Littérature, Échantillons

Etablissements MIRATON49, rue Alain-Chartier — PARIS (XV^e)

LAXIA DANNEC'H

Comprimés Laxatifs de Ferments Lactiques Sélectionnés.

Traitement biologique de la constipation et des maladies causées par l'intoxication intestinale.

Propriétés Thérapeutiques. — Désinfection et évacuation régulière de l'intestin grâce à l'action combinée d'un laxatif doux, non toxique, et d'une culture concentrée de ferments lactiques sélectionnés, très riche en ferments vivants, dont la présence dans l'intestin en acidifiant le milieu empêche le développement des microbes basophiles de la putréfaction.

Composition.

Ferments lactiques sélectionnés sur lactose..	0 gr. 20
Phénolphthaleïne.....	0 gr. 05
Excipient sucré vanilliné.....	0 gr. 15
	0 gr. 40

Mode d'emploi. — 1 à 3 comprimés par 24 heures. Ces comprimés peuvent être croqués, sucés ou avalés, délayés ou non dans un peu d'eau au gré de cha un.

Efficace, inoffensif, de goût agréable le Laxia Dannech est le purgatif idéal des enfants.

Prix 4 fr. 50 le tube de 30 comprimés.

LABORATOIRE DES PRODUITS DANNEC'H

Brun et Dumée pharm., 64, rue des Tournelles,
Paris (III^e) R. du C. Seine 218-670

LAXOPEPTINE GIRARD

Laxatif pour Enfants.

Poudre à base de ferments de céréales, de citrate de soude et d'eueptiques divers.

Mode d'emploi. — Une ou deux cuill. à café dans du lait ou de l'eau bouillie, le matin au réveil ou le soir au coucher. Doubler la dose pour les enfants de 2 à 7 ans.

Prop. Thér. — La Laxopeptine combat la constipation, régularise les fonctions digestives en assurant une bonne antiseptie intestinale.

Indications. — Gastro-entérites, ballonnement, gros ventre, vomissements, maladies aiguës, fébriles et toutes les affections ayant pour cause la constipation.

Prix du Flacon : 7 fr.

A. GIRARD

48, rue d'Alésia, Paris (XIV^e)

LENICURE-VICHY

Médication préventive et curative des affections hépatiques et biliaires.
Adjuvant précieux de la cure de Vichy.

Composition :

Acides oléique et palmitique associés au combretum R.

Forme :

Pilules enrobées de gluten pour les soustraire à l'action dissolvante des sucs de l'estomac.

Propriétés thérapeutiques :

Le **Lenicure-Vichy** a une action dissolvante remarquable sur les calculs hépatiques. Il empêche la formation des boues biliaires en maintenant en dissolution la cholestérine, désagrège et permet l'élimination de ceux-ci sans douleur, excite et fluidifie la sécrétion biliaire.

Indication :

Coliques hépatiques, Congestions douloureuses du foie et de la vésicule biliaire, Hépatite paludéenne, Cirrhoses, Constipation d'origine hépatique.

Posologie :

- 1° Pendant la cure de Vichy : action adjuvante : de 4 à 8 capsules par jour.
- 2° Action préventive des coliques hépatiques : 8 capsules par jour, 10 jours par mois.
- 3° Action curative des coliques hépatiques : 12 capsules par jour.
- 4° Congestion douloureuse du foie et autres cas, 6 à 8 capsules par jour 10 jours par mois.

L'action du **Lenicure-Vichy** peut être prolongée *sans inconvénient*.

Laboratoires DALET

94, boulevard des Batignolles, Paris.

LEUCAGINE

Médication radioactive et bactéricide des infections utérines aiguës et chroniques.

Application. — Pansements utérins. 2 formes :

1° — **CRAYONS**

Présentation. — Crayons stérilisés à base d'organate d'argent et de bromure de radium, dosés à 1, 5 et 10 micros.

Indications. — Métrites. Affections du col et du corps — 2 applications par semaine (Consulter la notice).

N.-B. — Utiliser pour l'application notre appareil "Porte-pansement" spécial.

2° — **OVULES**

Indications. — Tous les cas d'infections des voies génitales. Un ovule tous les 3 ou 4 jours.

Demander renseignements et littérature aux

Laboratoires L.-G. TORAUDE O. I. O.
Docteur en Pharmacie. — Lauréat de l'Institut et de l'Académie de Médecine.
22, Rue de la Sorbonne — PARIS (V^e)

LEVULOSE ROGIER

Aliment hydrocarboné assimilable par le diabétique, Remplace le sucre ordinaire dans ses emplois.

Indications. — Diabète.

Forme et Dose. — Solution 2 à 4 cuillerées à dessert par 24 heures.

« L'influence passagère de l'insuline peut être prolongée par un régime équilibré.

D'autre part l'adjonction à ce régime, soit de Vitamine B, soit de Lévulose ou du mélange de ces deux corps permet d'espacer les injections d'insuline et de rendre mieux opérante une même dose de cette substance. »

(Communication faite à l'Académie des Sciences, séance du 22 Octobre 1923).

Littérature et échantillon sur demande.

HENRY ROGIER

Docteur en pharmacie.

56 boulevard Péreire — PARIS

LEVURINE EXTRACTIVE

Description. — Comprimés de 0 gr. 30 d'extrait sec de levure de bière en flacons de 50 comprimés.

Action thérapeutique. — Contient sous un poids 35 fois moindre tous les principes actifs de la levure fraîche, auxquels celle-ci doit son activité, car ils agissent comme poisons vis-à-vis des microbes et surtout des staphylocoques. Conservation parfaite et facilité d'absorption.

Indications. — 4 à 12 comprimés par jour dans les cas d'abcès, anthrax, acné, eczéma, furoncles, herpès, phlegmons et toutes affections de la peau.

Laboratoires CH. COUTURIEUX

18, avenue Hoche — PARIS

LIBÉRINE

Antinévralgique immédiat.

Propriété. — Non toxique.

Indications. — Migraines, Névralgies, Gripes, Courbatures.

Posologie. — Un ou deux cachets par jour.

Laboratoire de l'ANTIPHI
JEAN CAPIN Pharmacien
à Roquefort (Landes).

LIPOCÉRÉBRINE CHEVRETIN

Extrait éthéré de cervelle de mouton

Ampoules de 2 cc. contenant 0,20 d'extrait.
Dragées dosées à 0 gr. 05 d'extrait.

Propriétés therap. — Agit par les lipoides phosphorés qu'elle contient (lécithine, etc) et par sa forte teneur en phosphore.
Antitoxique, sédative, anticonvulsivante et tonique.

Indications. — États dépressifs, Neurasthénie, Mélancolie, Epilepsie, Hystérie, Paralyse générale.

Doses. — Une injection tous les jours pendant 10 à 12 jours ou deux dragées avant chaque principal repas. Dans les cas graves, doubler les doses.

Laboratoires CHEVRETIN-LEMATTE

52, rue La Bruyère — PARIS

Télégramme : Chevrematte, Paris

LIPOFÉINE

Médicament eupnéique.

Ethyl-diiodo-brassidate d'éthyle-caféine.

Active le travail du cœur, abaisse la tension artérielle, fluidifie les sécrétions bronchiques, facilite l'expectoration, dissipe la dyspnée et régularise le rythme respiratoire.

Indic. — États dyspnéiques en général. Plus particulièrement : asthme et emphysème, catarrhes, bronchites et laryngites chroniq.

Doses. — 1 à 4 comprimés par jour. Chaque comprimé contient 0 gr. 42 d'iode et 0 gr. 05 de caféine. Périodes de traitement de 15 à 25 jours.

Le tube de 15 comprimés : 15 francs.

Laboratoire CISA, O. ROLLAND

1, place Morand — LYON

LIPOGYRE CIBA

(Lipiodine Hg)

Médicament iodo-mercuriel

Combinaison iodo-mercurielle de l'éther éthyldiodobrossique (lipiodine), réalisant l'association et la synergie médicamenteuse de l'iode et du mercure avec exaltation de l'activité thérapeutique de chacun de ses composants.

Indicat. — La syphilis dans ses diverses manifestations et particulièrement dans ses accidents tertiaires et secundo-tertiaires. (Cures d'entretien et de sécurité.)

Doses. — 1 à 5 comprimés par jour aux repas. Chaque comprimé contient 0 gr. 15 d'iode et 0 gr. 02 d'Hg.

Le tube de 20 comprimés : 14 francs.

Laboratoires CIBA, O. ROLLAND

1, Place Morand -- LYON

LIPOÏDES ISCOVESCO

Lipophosphatides de tous les organes

Formes :

- 1° Ampoules huileuses stérilisées à 110° pour injections hypodermiques, indolores.
- 2° Pilules kératinisées.

Adrénol Cortex, Adrénol Total, Androcrinol, Cardiocrinol, Cérébrocrinol, Entérocrinol, Gastrocrinol, Gynocrinol, Gynolutéol, Hémo-crinol, Hépatocrinol, Hypophysol, Mammol, Néphrocrinol, Pancréol, Placentocrinol, Prostatocrinol, Pulmocrinol, Spléno-crinol, Thymocrinol, Thyrol A.

Indications : Chaque lipode constitue un aliment et un excitant, spécifique de l'organe dont il provient.

LIPOÏDES ASSOCIÉS

Polycrinol : Thyrol — Adrénol totale Hypophysol.

Andro-Polycrinol : Androcrinol — Thyrol-Adrénol total et Hypophysol.

Gyno-Polycrinol : Gynocrinol — Thyrol — Adrénol total et Hypophysol.

Posologie

1 injection hypodermique ou 4 à 8 pilules par jour.

AFATYL

Médication iodée sensibilisée.
(Association d'iode et de lipode thyroïdien). (Arthritisme, Obésité thyroïdienne, Rhumatisme chronique, Artériosclérose).

Laboratoire ISCOVESCO

107, rue des Dames — PARIS (XVII^e)

Téléphone : Galvani 07-90.

Adresse télégraphique : Lipoides — PARIS

LIPIODINE CIBA

Iode organique assimilable

Diiodo-brassidate d'éthyle, 41, 1% d'iode. D'une élimination plus lente que les iodures de potassium et de sodium, la lipiodine remplace avantageusement ces deux médications à dose moindre, avec une tolérance meilleure et sans accidents d'iodisme.

Indic. — Celles de l'iode et des iodures : Artériosclérose, hypertension artérielle, Angine de poitrine. Affections des voies respiratoires. Rhumatisme chronique, Obésité, Goitre, Scrofulé, Adénopathies, Syphilis, etc.

Doses. — Adultes : 1 à 7 comprimés par jour, une ampoule tous les 2 jours. Enfants : 1/2 à 3 comprimés (aux repas principaux)

Le tube de 20 comprimés : 14 francs.

La boîte de 6 ampoules : 20 francs.

Laboratoires CIBA, O. ROLLAND

1, Place Morand — LYON

LIPOSPLENINE DU D^r GROG

Opothérapie splénique spécifique.

La Liposplénine du D^r Grog est un extrait opothérapique splénique, mis au point au cours des toutes dernières recherches de laboratoire sur la physiologie de la rate (Abelous, Argaud, Colombier, Ducuing, Moog, Rémond, Rouzaud, Soula); ce n'est que devant la constance et la répétition de son activité physiologique d'abord, et clinique ensuite (*communication à l'Académie de Médecine, 18 janvier 1927*) qu'il a été, sous le nom de Liposplénine du D^r Grog, introduit dans la thérapeutique courante.

La Liposplénine du D^r Grog n'est donc pas une préparation opothérapique créée tout d'une pièce, et se réclamant des notions physiologiques d'acquisition récente sur la rate; elle est, au contraire, un produit scientifique *original*, faisant corps avec les travaux qui ont établi nos connaissances actuelles sur les fonctions spléniques.

Composition. — 1^o Lipides (contenus dans la pulpe splénique), extraits par un procédé spécial (Soula) n'utilisant aucun réactif susceptible d'altérer leur structure chimique particulièrement fragile.

2^o Agent cholestérogénique soluble, fourni par la rate et les autres formations réticulo-endothéliales.

Indications. — Toutes les anémies, quelle qu'en soit la nature. — Déglobulisation au cours de traitement radiothérapique profond. — Prétuberculose. — Tuberculose (pulmonaire, génitale et osseuse). — Rachitisme. — Déminéralisation: grossesse, allaitement, consolidation de fractures. — Amaigrissements graves et persistants. — Surmenage. — Faiblesse et fatigue générales. — Convalescence. — Dépression nerveuse. — Neurasthénie.

Présentation. — 1^o *Comprimés* de cinquante centig. dosés à 0,03 de principe actif.

2^o *Ampoules* de deux centimètres cubes, titrées à 0,04 de principe actif. Elles sont rigoureusement stérilisées, et doivent être agitées au moment de l'emploi pour mettre en suspension la Liposplénine qui, par le repos, remonte à la partie supérieure.

Mode d'emploi. — 1^o *Comprimés*: six à huit par jour, en deux fois, avant chacun des deux principaux repas. *Ne pas croquer* les comprimés, les avaler avec une gorgée d'eau. Par séries de 80 (soit une boîte): 10 à 12 j. de traitement: 15 fr.; séparés par un repos de trois jours.

2^o *Ampoules*: injection intramusculaire, *indolore*, en série de huit injections, quotidiennes ou tous les deux jours. (Première injection: un cc., deuxième injection et jours suivants, l'ampoule entière.) Repos de six jours. Puis nouvelle série de huit injections. Poursuivre le traitement selon ce rythme, jusqu'à guérison complète ou amélioration nettement acquise. A la suite des premières injections, on peut assister à une légère poussée thermique de 39 à 40°; cette réaction, *forte passagère et sans danger*, ne doit pas faire interrompre le traitement. (La boîte de 8 ampoules: 20 francs.)

Enfants: demi-dose.

Approvisionnement médical et littérature:

40, rue d'Enghien, Paris (X^e)

Vente en gros: J. OLIVE, Pharmacien.

10, rue Saint-Gilles, Paris (III^e)

LIPO-VACCINS

Vaccins hypo-toxiques en suspension huileuse utilisés par l'Armée, la Marine, les Colonies et les Hôpitaux :

N° 1. — Vaccin antityphique et antiparatyphique A et B Lipo-Vaccin T. A. B.

N° 2. — Vaccin anti-staphylo-strepto-pyocyanique. Lipo-Vaccin « Antipyogène ».

N° 3. — Vaccin antigonococcique « Lipogon ».

N° 4. — Lipo-vaccin anti-entéro-colibacillaire.

N° 5. — Lipo-vaccin mixte antipyocyanique.

N° 6. — Lipo-vaccin anti-grippal (pneumo-staphylo-strepto-pyocyanique).

N° 7. — Lipo-vaccin anti-coli et para-colibacille.

N° 8. — Lipo-tuberculine (solution huileuse de tuberculine au 1/10, 1/5, 1/2, 1 milligr. par centimètre cube).

N° 9. — Lipo-vaccin anti-staphylococcique.

N° 10. — Lipo-vaccin anti-streptococcique.

N° 11. — Lipo-vaccin anti-pestueux.

N° 12. — Lipo-vaccin anti-cholérique.

N° 13. — Lipo-vaccin anti-pyorrhée.

N° 14. — Lipo-vaccin anti-pneumococcique.

N° 15. — Lipo-vaccin anti-pneumococcique et T. A. B.

Dans ces vaccins, les microbes, en suspension dans l'huile, sont pour ainsi dire « embaumés » et conservent durant plusieurs mois (de 12 à 18 mois) leur pouvoir antigénique. La résorption des Lipo-vaccins par l'organisme est beaucoup plus lente que celle des hydro-vaccins; ce qui permet d'inoculer des quantités de microbes trois ou quatre fois plus grandes.

Les Lipo-vaccins ne causent pas les chocs vaccinaux très graves qui ont été signalés dans l'emploi de certains vaccins en suspension aqueuse dont les corps microbiens lysés provoquent l'intoxication brutale de l'organisme.

Les accidents anaphylactiques, le réveil des foyers tuberculeux et de l'insuffisance de certains organes à l'état latent sont évités grâce à la lente résorption des protéines microbiennes en suspension huileuse.

Laboratoire des LIPO-VACCINS

32, rue de Vouillé et 1, boulevard Chauvelot
PARIS (XV^e)

LISTOSE VICARIO

Huile de paraffine chimiquement pure
Spécialement préparée pour l'absorption
par voie buccale.

(La première en date en France.)

MANQUAT, Académie de Médecine, 27 janvier 1914.
(Paris-Médical, 25 avril 1914.)

VICARIO, Nouvel emploi pour usage interne. *(Journal
de Pharm. et de Chim., 16 février 1914.)*

Laxatif mécanique, doux, inoffensif, non assi-
milable, non fermentescible.

La **LISTOSE** se présente sous deux formes :

LIQUIDE (légèrement aromatisée)

GELÉE (consistante et sucrée)

Mode d'emploi. — Liquide : Une cuillerée à soupe
matin et soir. — Gelée : Une cuillerée à café
matin et soir.

Indications. — Constipation, Entérites, Colites, etc.
Pendant la grossesse et après les opérations
intestinales.

Laboratoire VICARIO

17, boulevard Haussmann — PARIS (IX^e)

LOBULINE

Insuline per os.

Composition.

Extrait des îlots de Langerhans du pancréas
associé à une levure glycolytique pure.

Forme.

Comprimés dragéifiés pour administration *par
voie buccale.*

Indications. Diabète.

Avantages.

Innocuité absolue. Simplicité d'emploi. Action
très persistante.

Mode d'emploi.

Deux à 6 comprimés par jour, suivant la gly-
cosurie.

Laboratoires ROBERT et CARRIÈRE

37, rue de Bourgogne, Paris.

LUSOFORME

(Formol saponiné)

1 cuillère à café ou 5 gr. = 1 gr. de Formol à 40 %.

Lusoforme médical. — Antiseptique général de 1/4 à 1 %.

Lusoforme brut. — Désinfectant et désodorisant de 2 à 5 %.

Le Lusoforme est un savon légèrement alcalin liquide contenant 20 % de formol et fabriqué à l'autoclave.

Laboratoires CARTERET

15, Rue d'Argenteuil — PARIS

MAGNÉSIE LOURDE
DE DUREL

Magnesium sulphate

Le sulfate de magnésie est un sel blanc, cristallin, soluble dans l'eau, qui agit comme laxatif.

Il est employé en médecine pour combattre la constipation.

Il agit en irritant la muqueuse intestinale.

Il est également employé comme antipyrétique.

Il est employé en médecine vétérinaire pour combattre la constipation.

Il est employé en médecine vétérinaire pour combattre la constipation.

Il est employé en médecine vétérinaire pour combattre la constipation.

Laboratoire DUREL

15, Rue d'Argenteuil, Paris

MAGNÉSIE ERBA

En flacons de 50 grammes net.

Prix au public : 6 fr., plus impôt 0 fr. 75.

Oxyde de magnésie hydratée pure sans adjonction d'autres substances.

Rafraîchissante prise par petites doses.

Laxative en dose normale.

N'occasionne pas de troubles douloureux et n'a pas de saveur désagréable.

Produits CARLO ERBA

G. Hugues, Pharmacien.

105, Boulevard Malesherbes (passage)

Paris (VIII^e).

**MAGNÉSIE LOURDE
DE DUREL**

Magnésie anglaise calcinée.

Cette Magnésie présente les avantages suivants : Elle ne possède aucun goût et se mêle facilement à tous les liquides.

Elle est éminemment active et ne provoque jamais de coliques.

Elle agit, suivant la dose, comme un simple laxatif ou comme un purgatif énergique.

Elle ne provoque pas l'accoutumance ni la paresse consécutive intestinale, de sorte qu'elle peut être employée indéfiniment.

Cette qualité la rend précieuse dans toutes les affections hépatiques où son emploi journalier permet l'élimination régulière de la bile.

Posologie. — Une cuillerée à café le soir.

LABORATOIRE DUREL

7, boulevard Denain, Paris.

MALTOSAN

Soupe maltée en poudre

Composition. — Maltose 30 %, Dextrines 25 %, Céréales 40 %, Sels minéraux 2 %, H₂O 3 %, Diastases.

Indications. — Affections gastro-intestinales de la première et seconde enfance : diarrhée estivale, dyspepsies diverses, etc. Réussit dans les cas les plus rebelles. Rend aisé le sevrage et en évite les périls.

Doses. — 2 cuillerées à café par repas de 100 gr. (lait et eau). Augmenter de 1 cuillerée nouvelle par 50 gr. de liquide supplémentaire.

Cuire rapidement sans cesser de remuer.

Retirer du feu avant le premier bouillon.

Établissements WANDER58, Rue de Charonne — PARIS (XI^e)**Mode d'emploi :**

À doses de 2 à 6 cuillerées à soupe par jour, soit tel quel, soit dans du lait ou du bouillon.

À doses de 2 à 6 cuillerées à soupe par jour, à toute heure de la même façon.

PROFIL

215 Avenue de la République, Paris (X^e)

19, Quai de Saint-Louis, Paris (IV^e)

2, Boulevard de Strasbourg, Paris (X^e)

MALT PAILLETÉ PROGIL

Extrait de malt cristallin garanti pur.
Reconstituant diastasique vitaminé.

Préparé par évaporation dans le vide des liqueurs extractives du malt. Renferme la totalité de la diastase, du maltose, des phosphates naturels, de la lécithine, des peptones et des vitamines.

Reconstituant. — Aliment très concentré de digestibilité parfaite.

Indications. — Convalescents, Anémiés, Surmenés, Opérés, Dyspeptiques, Cardio-Rénaux, Hépatiques.

Galactogène. — Produit sans alcool, sans risque d'intoxication, augmente la quantité et la qualité du lait.

Il s'associe très bien aux *Diasés Progil*, farines fraîches diastasées de céréales et de légumineuses (voir page n°) et cet ensemble constitue une suralimentation idéale.

Mode d'emploi:

Adultes : 3 à 6 cuillerées à soupe par jour soit tel quel, soit dans de l'eau, du lait ou dans une infusion.

Enfants 2 à 3 cuillerées à soupe par jour, à faire prendre de la même façon.

PROGIL

Sté Anonyme au capital de 50.000.000. de francs.

10, Quai de Serin, Lyon (IV^e).
6, Boulevard de Strasbourg, Paris (X^e)

HALT WANDER ou GLOMA

GLOMA PUR

(L'usage de ce médicament)
Composition. — Matière végétale 2 grs.
Il y a des Carbonates de potassium et de
sodium, 25 grs. Matière végétale 1 gr.
1,50 grs. Eau 200 grs. Les principes
sont en fait ceux des sels végétaux.
Forme. — Poudre blanche.
Indications. — Aliment y compris nutritif
et digestif. Action générale. —
Le médicament agit sur le système
digestif et sur le système circulatoire.
Il est particulièrement utile dans
la production de boites à lait.

IODO-GLOMA

(L'usage de ce médicament)
Composition. — Iodure de potassium 2 grs.
à 12 grs. de proto-iodure de fer.
Indications. — Les deux ont indications
de leur côté. L'usage de l'iodure
pour les troubles de la circulation, les troubles
dans le traitement, surtout les
troubles respiratoires avec anémie et
dépression. L'usage de l'iodure
est particulièrement utile dans les troubles
de la circulation respiratoire et de
l'endocrisme.

QUAYA-GLOMA

(C'est un médicament de qualité)
Composition. — 1 cube de quaya.
à 15 grs. de Carbonate de potassium
Indications. — Matière végétale de qualité
et principes actifs en particulier
de la quaya, trouvent leur

MALT WANDER ou GLOMA**GLOMA PUR***(Extrait de malt sec)*

Composition. — Matières azotées 5,87%, Hydrates de Carbone (maltose et dextrine) 89,17 %, Substances minérales 1,56 %, Eau 3,40 %, Acide phosphorique en pour cent des substances minérales 9 %.

Forme. — Paillettes.

Indications. — Aliment végétal, nutritif et digestif. Asthénie générale, Convalescence, Dyspepsie, Entérocélite chronique par insuffisance amyolytique. Scorbut et maladies par avitaminose. Permet la préparation des bouillies maltées.

IODO-GLOMA*(Gloma à l'iodure de fer)*

Composition. — 1 cuillerée à soupe = 0,12 grs. de proto-iodure de fer.

Indications. — Répond aux indications du fer et de l'iodure. Chez les lymphatiques, les chloro-anémiques, les adénoïdiens dans le traitement interne des dermatoses remplace avec avantage et agréablement l'huile de foie de morue. L'extrait de malt évite les inconvénients de la médication ferrugineuse et de l'iodurisme.

GUAYA-GLOMA*(Gloma au carbonate de gaiacol)*

Composition. — 1 cuillerée à soupe = 0,35 grs. de Carbonate de gaiacol.

Indications. — Médication de bronchites et pneumopathies diverses, en particulier de la tuberculose. Répond aux nom-

breuses indications de la créosote, sans en avoir ni sur les voies digestives, ni sur la circulation pulmonaire, les inconvénients redoutés.

GLYCERO-GLOMA

(*Gloma au glycérophosphates*)

Composition. — 1 cuillerée = 0,40 grs. de Glycérophosphates combinés, de chaux, de soude, de fer, de magnésie.

Indications. — Convalescence des maladies aiguës (gripes, bronchites, typhoïdes, etc.) Surmenage, déminéralisation, anémie, tuberculose. L'extrait de malt facilite la digestion et favorise l'assimilation des médicaments qui lui sont, ici, associés.

CALCIO-GLOMA

(*Gloma au Phosphate de chaux*)

Composition. — 1 cuillerée à soupe = 0,15 grs. de chlorhydrophosphate de chaux.

Indications. — Contribue par son phosphore à la nutrition du système nerveux, par sa chaux à celle des tissus osseux (rachitisme, scrofule, etc.) Permet la cure de récalcification dans la tuberculose. Utile aux femmes enceintes et à celles qui allaitent.

Doses. — *Enfants* : 1-3 cuill. à café 3-4 fois par jour.
Adultes : 1-3 — soupe 3-4 — —

Au début des repas pur ou dissous dans de l'eau ou du lait.

Etablissements WANDER

58, rue de Charonne — PARIS (XI^e)

MANGAÏNE

Peroxyde de Manganèse.
chimiquement pur.

Forme et Dose :

Tablettes 0,10 de Peroxyde de Manganèse.

Propriétés thérap. :

Elles constituent la préparation la plus rationnelle pour l'assimilation rapide et efficace des sels de manganèse.

Indications thérap. :

Dyspepsies gastro-intestinales, Anémies.

Dose :

4 à 6 tablettes par jour.

Pharmacie SCHMIT

71, Rue Sainte-Anne — PARIS

MANGANÉSIA

Solution permanganique arsenicale.

Traitement du diabète.

Propriétés thérapeutiques. — Le Manganésia diminue la soif, diminue la quantité des urines et celle du sucre qu'elles contiennent, favorise les échanges nutritifs, tonifie le système nerveux, rétablit les fonctions de la peau et rend au sang son alcalinité normale.

Dose et mode d'emploi. — 20 gouttes au commencement de chaque repas dans du vin.

Continuer pendant trois semaines, se reposer une semaine, puis reprendre.

En cas d'intolérance, commencer par 10 gouttes par repas, puis augmenter progressivement.

On doit compter dans le diabète moyen sur un traitement d'environ 3 mois.

Les diabétiques qui font usage du Manganésia peuvent s'alimenter comme en état de santé.

Laboratoire des PRODUITS DANNEC'H

BRUN et DUMÉE pharm., 64, rue des Tournelles,
Paris (III^e). R. du C. Seine 218.670.

MANGANO PHOSPHAL**Julien****(GOUTTES)**

XX gouttes contiennent :

Glycérophosphates divers.....	0 gr. 90
Acide phosphorique.....	0 gr. 50
Seis de manganèse.....	0 gr. 10

Composition :

Acide phosphorique.....	1000
Glycérophosphate de soude.....	1000
— de potasse.....	500
— de chaux.....	250
— de magnésie.....	100
— de manganèse.....	150

Nucléinate de Manganèse à satur.

En solution sans alcool et sans sucre

Propriétés et indications. — Puissant reconstituant. Sans aucun toxique, convenant à tous. Médication mangano-phosphorée intensive.

Enfants. — Manque d'appétit. Retards de la dentition et de la marche. Rachitisme. Insuffisance du poids et de la taille. Troubles de la nutrition.

Adulte. — Anémie, faiblesse, neurasthénie, surmenage intellectuel et physique, Convalescence Carie dentaire. Phosphaturie, Grossesse, Allaitement.

Vieillards. — Dépression, faiblesse, Troubles nerveux, fatigue avec hypertension.

Posologie. — *Enfants.* — 2 gouttes par jour, par année d'âge dans un peu d'eau sucrée.

Adultes. — 20 gouttes à chacun des repas de midi et du soir dans 1/3 de verre de liquide.

Aucune contre-indication.

*Flacon gratuit sur demande.***Louis JULIEN**

Docteur en Pharmacie de la Faculté de Paris

105, rue de Rennes (angle de la rue d'Assas)

PARIS (VI^e)

R. C. 79719.

MARINOL

Reconstituant marin inaltérable, de Goût agréable.

Compos. — Eau de mer captée au large, stérilisée à froid; Iodalgol (iode organique); Phosphates calciques en solution organique; Algues marines iodifères avec leurs nucléines azotées; Méthylarsinate disodique.

Ni alcool, ni huile. Pas d'intolérance. Pas d'iodisme. Entièrement assimilable en été comme en hiver. Convient à tous les âges. Médication de durée illimitée. Goût très agréable. Meilleur succédané de l'huile de foie de morue dont il a la même origine marine.

Propriétés. — Reconstituant, Tonique, Dépurateur.

Indications. — Toutes manifestations de l'Anémie, du Lymphatisme, du Rachitisme et de la Scrofule. Tuberculoses pulmonaire, ganglionnaire et osseuse. Mal de Pott. Bronchites. Asthme. Convalescences. Neurasthénie. Maladies consomptives. Dyscrasies. Troubles de la croissance, etc.

Mode d'emploi et Doses. — Avant ou après les repas, pur ou dans un peu d'eau. Grandes personnes : 2 à 3 cuil. à soupe, Enfants : 2 à 3 cuil. à dessert. Nourrissons : 1 à 3 cuil. à café.

Prix réglementé : 15 fr. le flacon (sans impôt)
Remises sur commandes médicales
Préparé par les

Laboratoires " LA BIOMARINE "
à DIEPPE (Seine-Inférieure)

MATÉ DOUGLAS

au Maté du Paraguay

Indications.

Nutritif, fortifiant, stimulant. Développe les facultés intellectuelles. Tonifie le système nerveux. Détermine une sensation de bien-être et de vigueur sans amener de dépression, ni d'inconvénient quelconque après son emploi.

Composition.

Vin : Muscat de Samos et Maté.
Elixir : Crème de Cacao et Maté.
Granulé : Maté glycérophosphaté.

Littérature et échantillons au Dépôt Général :

**PHARMACIE ANGLAISE
DES CHAMPS-ÉLYSÉES**

62, avenue des Champs-Élysées, Paris (VIII^e)
Téléph. Élysées : 22-52

MÉNOSÉDINE

Extraits végétaux associés à calmants minéraux et substance protéidique tirée de l'ovaire. Sans toxicité.

Indications. — 1° Sédatif utérin. Calme les phénomènes douloureux et malaises qui accompagnent et précèdent les règles.
2° Aménorrhée, flux menstruel trop peu abondant, règles espacées.

Deux formes. — Comprimés. Elixir.

Comprimés. — 3 comprimés dès le début des malaises occasionnés par la menstruation dans une infusion chaude ou dans un peu de confiture. — 3 comprimés une demi-heure après, si besoin est.

Elixir. — Une cuillerée à bouche, une deuxième une demi-heure après, si la première n'a pas suffi.

LABORATOIRE DEMASLES,
à Vienne (Isère).

MENOVARINE

Principes extractifs végétaux sélectionnés, renforcés par un catalyseur : le Manganèse.

Deux indications :

Maladies veineuses ; troubles congestifs de la fonction ovarienne.

Posologie :

Deux dragées à chaque principal repas.

Laboratoires MONDOLAN
58, rue de Clignancourt — PARIS (XVIII^e)

MÉSOTHORIUM BUISSON

Solution de bromure de mésothorium pour injections hypodermiques, intra-veineuses ou interstitielles.

1° Solution faible (concentration A) : dosée à 1/4 de micr. par cc. Injecter de 1 à 3 cc. par jour, pendant une ou deux semaines. Observer des intervalles de repos d'environ une semaine entre chaque série.

Indications : artério-sclérose, états asthéniques et anémiques, pré-tuberculose.

2° Solution moyenne (concentration B) : dosée à un micr. par cc.

Indications : rhumatisme chronique, rhumatisme blennorrhagique, anémie et adénite tuberculeuse. Séries de 12 piqûres, au rythme d'une piqûre tous les jours ou tous les deux jours, intervalles de repos d'une semaine entre deux séries.

3° Solution forte (concentration C) : dosée à 2 micr. par cc.

Indications : rhumatisme chronique, rebelle et déformant, sciatique, névrites, leucémie, cancers inopérables, tumeurs de la prostate et de la vessie. Séries de 12 piqûres, au rythme d'une piqûre tous les jours ou tous les deux jours, intervalles de repos d'une semaine entre deux séries.

4° Solution forte spéciale (concentration D) : 2 micr. par cc. en ampoules de 5 cc.

Indications : tumeurs malignes, cancers de la vessie. — Plus spécialement réservée aux instillations vésicales.

Etablissements ALBERT BUISSON

F. JALOT et C^{ie}

457, rue de Sèvres, Paris. R. C. Seine 222.705 B.

MÉTRITOLS

Comprimés effervescents, alcalins, astringents
antiseptiques

Composition. — Acide picrique, thymol, bicarbonate et borate de soude, formaldéhyde.
Parfum agréable des essences alpestres.

Propriétés thérapeutiques. — Donnent des résultats merveilleux dans les leucorrhées de toute nature.

Mode d'emploi. — Injections vaginales. Un comprimé dans un litre d'eau bouillie chaude 40 à 45°. Position couchée, hoch très bas.

Laboratoire LEES

124, Rue du Bac — PARIS

MIALBAÏNE

Solution d'ouabaïne à 1/1000, XXV

à C gouttes par 24 heures.

Pharmacie du docteur MIALHE

8, rue Favart — PARIS

MICTASOL
DÉCONGESTIF PELVIEN
SÉDATIF-ANTISEPTIQUE

Formes :

Comprimés. Suppositoires.

Composition :

Comprimés : Bromure de Camphre 0.02, Formine 0.05, Noix de Malva Purpurea 0.25.

Suppositoires : Stovaine 0.01, Ext. de Jusquiame 0.05, Antipyrine 0.20, Ichtyol 0.25 Malva purpurea 1 gr.

Propriétés thérapeutiques :

Décongestif pelvien, antiseptique urinaire, sédatif génital. Tolérance parfaite. Innocuité absolue. Sans contre-indication.

Indications thérapeutiques :

Prostatisme vasculaire. Rétention. Incontinence. Cystites. Séquelles de blennorragie. Néphrites. Pyélonéphrites. Métrites. Salpingites. Vaginites. Hémorroïdes. Varices.

Mode d'emploi :

Comprimés : 6 à 10 comprimés par jour, matin, midi, soir avec un peu d'eau.

Suppositoires : 1 ou 2 par jour.

Laboratoires du MICTASOL

COUDERC, Pharmacien de 1^{re} classe

28 et 30, rue du Four — PARIS (VI^e)

Téléphone : Fleurus 17-42.

MITIGANS ROXELANE

(Analgésine. — Amydopyrine.
Phénacétine. — Caléine)

Analgésique puissant, anti-rhumatismal. Les propriétés thérapeutiques du Mitigan en font un spécifique de l'Élément Douleur. Médication aussi inoffensive qu'efficace. Aucune intolérance.

Indications. — Toutes les algies, névralgies, migraines, rhumatismes, etc.

Doses. — 1 à 4 cachets par jour.

**Les laboratoires PHARMACEUTIQUES
de la ROXELANE**

38 bis, rue Raphaël, Vanves-Paris.

MORÉTHYL DAUSSE

Morrhuate d'Ethyle : solution huileuse à 25%.
(Ampoules de 2 cc.)

Traitement de la tuberculose pulmonaire.

Indications. — L'action du Moréthyl se fait sentir sur toutes les formes de la tuberculose pulmonaire lentement évolutive, où il relève l'état général, fait baisser la courbe thermique en même temps que diminue l'expectoration bacillaire et que s'amendent les lésions. Les formes rapides de la maladie et la granule ne semblent par contre nullement influencées.

Le Moréthyl ne comporte aucune contre-indication et ne provoque dans aucun cas de réaction locale ou générale.

Posologie. — 20 injections quotidiennes successives par voie sous-cutanée ou intra-musculaire. Laisser un repos intercalaire de 10 jours et pratiquer de la sorte plusieurs séries d'injections. Durée du traitement : 3 mois au minimum.

LABORATOIRES DAUSSE

4, rue Aubriot, Paris (IV^e).

MORRHUALÈNE GAUTIER

Médication leucogène organique phospho-ferro-iodo arsénée (entièrement assimilable).

Forme. — Sirop (saveur agréable sans action nocive, ni irritante pour les muqueuses gastro-intestinales).

Compos. — Iode physiologique stable et inaltérable; fer organique d'origine protéique, entièrement assimilable; sel sodique de l'acide phospho-glycérique; méthylarsinate disodique, rhamnus frangula.

Action physiol. — Stimulant des organes lymphoïdes et des séreuses; modificateur vaso-moteur; excitant des organes hématopoïétiques; reminéralisateur puissant; tonique général; excitant de la nutrition.

Indicat. — Lymphatisme (adénopathies de la scrofule et de la tuberculose, végétations adénoïdes, impétigo), Hypoglobulie (anémie vraie, chlorose, diminution de la proportion d'hémoglobine, débilité générale). Maladies de la nutrition (rhumatisme chronique, artériosclérose, rachitisme infantilisisme). Convalescence de toutes les maladies.

Posologie. — De 2 à 5 ans, 3 cuillerées à café par jour; de 5 à 10 ans 2 à 3 cuillerées à dessert par jour; de 10 à 18 ans, 2 cuillerées à potage par jour; adultes, 2 à 3 cuillerées à potage par jour. (Avant les repas dans un peu d'eau).

Echantillons et littérature.

Laboratoires DORANTOWICZ

17, Avenue Parmentier — PARIS (XI^e)

Téléphone : Roquette 14-12

MORRHUETINE JUNGKEN

Forme et Composition. — Liqueur à base de glycérine pure contenant: iode métallique 0,015 mgr. Hypophosphites composés (NaO, CaO, Manganèse, en tout 0,15 cgr. par cuiller à soupe. Phosphate de soude: 0,15 cgr.

Produit de composition fixe et stable, de goût très agréable; pas d'irritation des muqueuses; pas de troubles des fonctions gastriques. Très bien toléré en toutes saisons.

Propriétés. — Dépurateur, Tonique, Reconstituant.

Indications. — Anémie, lymphatisme, tuberculose, convalescences des maladies infectieuses, d'opérations et blessures.

Doses et Mode d'emploi. — *Enfants*: 1/2 ou 1/3 de verre à liqueur. — *Adultes*: 1 ou 2 verres à liqueur, après les repas, pure ou étendue d'eau au début des principaux repas.

BRACQUEMOND & C^{ie}

Anciens établissements J. DUHÈME

105, Rue de Normandie — COURBEVOIE (Seine).

R. C. Paris 207.767 B.

MORRHUOLUM

Composition. — Principes actifs de l'huile de foie de morue isolés de la matière grasse.

Chaque capsule correspond à 5 grammes d'huile de foie de morue dont le Morrhuol supprime le goût désagréable et la mauvaise digestibilité.

Indications. — Lymphatisme, débilité, scrofule, rachitisme, affections chroniques de l'appareil respiratoire sous toutes leurs formes.

Action. — Reprise rapide de l'appétit et des forces, augmentation du poids, diminution de l'expectoration et de la toux.

Mode d'emploi. — *Adultes* : 4 à 8 capsules par jour, à prendre au début des 2 principaux repas.
— *Enfants* : 2 à 4 capsules par jour.

**LABORATOIRE
DE PHARMACOLOGIE GÉNÉRALE**
Dr PH. CHAPELLE, 8, rue Vivienne — PARIS

MORRHUXINE

Composition. — Iode organique. — Brome. — Glycérophosphates alcalins et arrhénal à raison de un demi-centigr. par cuillerée à soupe. — Véhicule glycérimé et sirop de fruits très agréable au goût et très assimilable.

Propriété. — Apéritif tonique, reconstituant anti-lymphatique.

Indications. — Succédané de l'huile de foie de morue ; est indispensable dans tous les cas où l'huile de foie de morue n'est pas tolérée par le malade.

Doses : Enfants 2 à 3 cuillerées à café par jour, adultes 2 à 4 cuillerées à soupe par jour.

La bouteille pour 12 jours de traitement : 10 francs.

E. VERGELOT, pharmacien.

163, rue de Flandre, Paris (XIX^e).

MUCINUM (*Comprimés de*)

Composition. — Association de nombreux produits végétaux ou organiques (à l'exclusion de tout drastique), dont chacun à la dose utilisée serait sans action, mais dont l'ensemble réalise une véritable synergie laxative.

Propriétés thérapeutiques. — Laxatif doux n'irritant jamais l'intestin et ne provoquant pas d'accoutumance. Réussit dans tous les cas de *Constipation* du fait de la pluralité des éléments qui le composent.

Forme. — Petits comprimés très friables, sans saveur, pouvant être croqués ou avalés.

Posologie. — 1/2 à 2 comprimés par jour selon l'âge et la réaction individuelle (généralement au repas du soir).

Prix : 5 fr. 50 la boîte.

❑ Laboratoire R. CHANTEREAU ❑

❑❑❑ 8, rue de Constantinople — PARIS ❑❑❑

MUCOSODINE

Antiseptie des muqueuses
Bouche, Nez, Gorge, Oreilles

Composition. — Bicarbonate de soude, Hyperborate de soude, Chlorure de sodium, Borate de soude.

Propriétés. — Donne un sérum boraté, alcalinisé et oxygéné. Elle déterge la muqueuse pituitaire et la décongestionne. Elle dissout les mucosités et les sécrétions.

Indications. — Coryza aigu et chronique, Rhinites, Rhume des Foins, Sinusite, Ozène. — Amygdalites, Angines, Laryngites, Otites.

Mode d'emploi. — Une cuillerée à café pour un verre d'eau chaude.
Bain nasal, douche nasale. Gargarismes. Bains de bouche. Irrigation.

Le flacon : 7 francs.

❑ Laboratoires CAILLAUD ❑

❑❑❑ 37, rue de la Fédération — PARIS (XV^e) ❑❑❑

❑❑❑ Téléphone : Invalides 12-63 ❑❑❑

MUSCULARGYRE

Compos. — Chaque ampoule contient 1 cgr. d'oxycyanure de Hg dans un sérum spécial.

Avertis. — Ce produit ne s'injecte que par voie intra-musculaire (région fessière, au niveau de la zone rayée du schéma qui est joint à chaque boîte du produit). Grâce à sa composition, il ne détermine qu'un léger endolorissement local qui disparaît rapidement.

Indications. — Traitement de la spécificité à toutes ses périodes. A employer, en raison de sa grande activité, à la place du Veinargyre, lorsque celui-ci ne peut être utilisé parce que les veines sont trop petites ou oblitérées.

Posologie. — Injections tous les 2 ou 3 jours. Rapprocher ou espacer les injections selon les indications cliniques. Suspendre quelques jours en cas d'intolérance (stomacale, intestinale, etc.).

Labor. RAFEY. R. FEIGNOUX, phar 1^{re} cl.
29, rue des Jardiniers. Montreuil (Seine)

MUSCULOSINE BYLA

Jus de Viande crue hyperactivé par les oxydases globulaires, les hormones spléniques, le manganol et les vitamines cardio-hépatomusculaires.

Prop. thérap. — Antibacillaire, Toni-nutritif, Excitant physiologique.

Indications. — Convalescence, Anémie, Tuberculose, Neurasthénie.

Dose et mode d'emploi. — 1 à 2 cuillerées à bouche aux repas, dans la boisson préférée, toujours froide ou tiède, gazeuse de préférence.

Voir page 638.

ZOMO-MUSCULOSINE BYLA

(Sèche)

Les Établissements BYLA

26, avenue de l'Observatoire — PARIS

R. C. Seine 71.895

MUTHANOL

Hydroxyde de Bismuth radifère porphyrisé

Indications:

Syphilis à toutes ses périodes.

Dose normale:

Ampoule de 2 cc. renfermant 13 cg. de Bismuth métal.

Dose infantile: ampoules de 1 cc. renfermant 2 cg. 6 de Bismuth métal.**Mode d'emploi:**

Une ampoule tous les deux jours ou 2 ampoules tous les 5 jours. Dans les cas rebelles: 2 ampoules tous les 2 jours.

Traitement de sécurité: Suppositoires Muthanol.**Laboratoire du MUTHANOL: G. FERMÉ**55, boulevard de Strasbourg — PARIS (X^e)

R. C. Seine 143,981

MYCOLYSINE

du Docteur DOYEN

Solution colloïdale phagogène polyvalente. — Provoque la phagocytose. — Préviend et guérit la plupart des maladies infectieuses de l'homme.

Formes et doses:Mycolysine buvable, 4 à 12 cuillerées par jour.
Extrait de Mycolysine, 1 à 4 cuillerées par jour.
Mycolysine injectable, ampoules de 10 cc.
Pastilles de Mycolysine, 15 à 20 pastilles par 24 h.**Indications.** — Action thérapeutique rapide dans les affections aiguës des voies respiratoires, dans les phlegmons profonds, les lymphangites infectieuses, les fièvres éruptives et la grippe, la méningite cérébro-spinale, etc...**P. LEBEAULT & C^{ie}**5, Rue Bourg-l'Abbé — PARIS (III^e)

NAIODINE

NaI injectable en solution aqueuse stabilisée par procédé spécial, en ampoules de 5 cc. et de 10 cc. contenant 0,01 cgr de sel hyperactif par cc.

Propriétés.

Inaltérable, *absolument indolore*, immédiatement assimilable, la NAIODINE réalise la cure atoxique rapide et complète de toute douleur spasmodique, névralgique et inflammatoire par imprégnation iodique de la cellule nerveuse. Elle constitue le véritable traitement spécifique de la sciatique.

C'est en outre un précieux succédané des stupéfiants (algies rebelles, morphinisme, etc.)

Indications.

Tout syndrome douloureux aigu ou chronique : dyspnées, emphysème, zona, *lumbago*, *sciatique*, névralgies faciales et intercostales, iritis, névrites, rhumatisme articulaire aigu, arthrites chroniques, rhumatisme déformant, toxicomanies, etc.

Posologie.

Injection intramusculaire ou sous-cutanée, profonde, indolore, à distance ou mieux *loco dolenti* :

Traitement d'attaque : 10 à 30 cc. par jour
Traitement d'entretien : 5 à 10 cc. par jour

En une ou deux piqûres.

Ne pas craindre *d'agir vite et énergiquement*. Aucune incombustibilité ni contre-indication, selon l'âge ou l'état du malade. Aucune réaction. Ni iodisme, ni accumulation.

LABORATOIRES J. LOGEIS

22 bis, rue de Silly, Boulogne-sur-Seine
près Paris. Auteuil 40-15 et 40-16

NARCYL

Médicament spécifique de la Toux.

Laryngites, Bronchites, Coqueluche

En particulier : *Toux de la Tuberculose.*

Sirop dosé à 0 gr.03 ctg. de Narcyl
(chlorhydrate d'éthyl narcéine synthétique).

Doses :

Adultes : 3 à 4 cuillerées à bouche par jour.

Enfants : 2 à 4 ans : 1 à 3 cuill. à café par jour.

— : 4 à 7 ans : 4 à 5 cuill. à café par jour.

— : 7 à 15 ans : 1 à 2 cuill. à bouche par jour.

Laboratoires LONGUET

34, rue Sedaine — PARIS (XI^e)

NATIBAÏNE

Seule association de la DIGITALINE
NATIVELLE et de FOUABAÏNE ARNAUD

Formes. — Solution glycéro-alcoolique au millième renfermant 1/3 de Digitaline Nativelle et 2/3 d'Ouabaïne Arnaud.

Indications. — Myocardites av. tachycardie. Hypertendus en voie d'arythmie complète avec diminution manifeste du tonus myocardique.

Doses. — Petites doses prolongées : X à XX gouttes par 24 heures. Doses moyennes : XX à XXX gouttes par 24 heures.

Échantillons et Littérature :

Laboratoire NATIVELLE

49, Boulevard de Port-Royal — PARIS

NAZOPHYL DARVA

Composition. — A base de bleu de méthylène huiles volatiles, camphres associés.

Propriétés thérapeutiques. — Spécifique des affections du nez (rhumes de cerveau, grippe, irritations des muqueuses nasales) préventif des affections des voies respiratoires, réalise l'antisepsie du rhino-pharynx.

Mode d'emploi. — 5 à 6 fois par jour, introduire dans chaque narine, en aspirant profondément un peu de **Nazophyl Darva** (conserver le plus longtemps possible).

Emploi facilité par une présentation adéquate.

Littérature et échantillons sur demande adressée aux

LABORATOIRES ANDRÉ NARODETZKI
19, boulevard Bonne-Nouvelle, Paris.

NÉO-ARSYCODILE

Méthylarsinate disodique
(Syn. Arrhénal)

Indic. théor. — Tous les avantages de l'arsenic organique. Plus particulièrement destiné à l'usage interne par la voie gastrique. Un long emploi (depuis 1900) a établi la supériorité de cette préparation.

Doses et mode d'emploi. — *Pilules* à 0,01 : 4 à 5 ou plus par jour aux repas, pendant 12 jours, repos 8 jours et reprise.

Ampoules à 0,05, même usage que pour l'ARSYCODILE et spécialement dans le paludisme et l'anémie des pays chauds.

Docteur M. LEPRINCE

62, Rue de la Tour — PARIS (XVI^e)

AV NÉO-CALCILINE

OPOTHERAPIE TOTALE

Os frais épiphysaire : 0,15
 Para thyroïde... 0,001 Diastase... 0,05
 Thymus..... 0,05 Kinase... 0,05
 Surrénale..... 0,05 Erepsine... 0,05

pour un comprimé, un cachet ou une mesure.
Mode d'emploi. — 2 comprimés, 2 cachets ou 2 mesures (granulé) avant chaque repas.
 Enfants 1/2 dose.

Propriétés. — Assure la Récalcification intégrale.
 Dans le délai le plus court: Réveil de l'appétit, régularisation des fonctions gastro-intestinales, reprise de poids.

Les **Laboratoires ODINOT**, 21, r. Violet, PARIS exécutent également

Calciline formule normale

Calciline adrénalinée

Calciline méthylarsinée

Deux formes. — Comprimés — Granulé.

Mode d'emploi. — 2 comprimés ou 2 mesures avant chaque repas. — Enfants 1/2 dose.

NÉO-CALCILINE

Os frais épiphysaire : 0,15
 Para thyroïde... 0,001 Diastase... 0,05
 Thymus..... 0,05 Kinase... 0,05
 Surrénale..... 0,05 Erepsine... 0,05

pour un comprimé, un cachet ou une mesure.
Mode d'emploi. — 2 comprimés, 2 cachets ou 2 mesures (granulé) avant chaque repas.
 Enfants 1/2 dose.

Propriétés. — Assure la Récalcification intégrale.
 Dans le délai le plus court: Réveil de l'appétit, régularisation des fonctions gastro-intestinales, reprise de poids.

Les **Laboratoires ODINOT**, 21, r. Violet, PARIS exécutent également

Calciline formule normale
Calciline adrénalinée
Calciline méthylarsinée

Deux formes. — Comprimés — Granulé.

Mode d'emploi. — 2 comprimés ou 2 mesures avant chaque repas. — Enfants 1/2 dose.

NÉOL

Constitution. — Préparation aqueuse peroxy-sulfatée, d'origine électrolytique, constituant une solution auto-génératrice d'Ozone naissant.

Propriétés. — Aucune toxicité, antiseptique-cicatrisant, essentiellement cytophlyactique, kératoplastique et décongestif.

Indications. — Brûlures par le feu, le radium ou le froid, Ulcérations cutanées et muqueuses. Plaies phagédéniques, Métrites, Angines, Pharyngites.

Mode d'emploi. — L'eau néolée (*Néol 1 partie, eau 4 parties*) remplace avantageusement l'eau oxygénée dans toutes ses indications — Attouchements, badigeonnages (Angines, Stomatites, Laryngites, Métrite et Endométrite); *Néol pur.* — Pansements (Brûlures. Plaies diverses): *Eau néolée.* — Gargarismes: *Deux cuill. à soupe par verre d'eau.* — Injections, grands lavages: *Quatre cuill. à soupe, par injection de deux litres d'eau.*

Le grand flacon 375 gr.

Le petit flacon 200 gr.

NÉOLIDES

Compos. — Néolides = Néol solide; spécialement adaptés à l'antiseptie gynécologique, ce qui en limite l'emploi au lavages et injections vaginales exclusivement.

Propriétés. — Par leur constitution percarbonatée source d'oxygène naissant, ils ne peuvent être irritants ou toxiques comme les produits à base de formol, alun, etc. Ils remplacent économiquement le Néol liquide, et ont toutes les indications et qualités du Permanganate de Potasse sans tacher. Discrètement parfumés, leur emploi est pratique et agréable. Pour le médecin, c'est l'antiseptique scientifique et rationnel.

Prescrire pour soins intimes et hygiéniques 1 Néolide par litre; pour Métrite, Leucorrhées, etc.; 2 Néolides par litre. Bien recommander de dissoudre les comprimés dans de l'eau chaude.

La boîte de 60 comprimés:

Laboratoires BOTTU

Anciens Laboratoires du Néol
35, Rue Pergolèse — PARIS (XVI^e)

NÉO - LAXATIF CHAPOTOT**LAXATIF**

Composition. — Suc d'orange et manne.

Forme. — Sirop.

Indications. — Laxatif agréable pour les enfants, les dames et les personnes âgées ou affaiblies.

NE RENFERME

**NI PRODUITS CHIMIQUES,
NI PHTALÉINE DU PHÉNOL,
NI DRASTIQUES,
NI STUPÉFIANTS.**

Peut être donné aux enfants,
même nouveau-nés.

Posologie. — Enfants du premier âge : 1/3 à une cuillerée à café.

Enfants de 3 à 5 ans : une à deux cuillerées à café.

Enfants de 6 à 14 ans : une à deux cuillerées à entremets.

Adultes : une à deux cuillerées à soupe.

S'il y a lieu, augmenter les doses jusqu'à effet actif, pour revenir ensuite à des doses moindres mais suffisantes.

Laboratoires AUBRIOT

56, boulevard Ornano

18 et 21, rue Championnet

PARIS (XVIII^e)

R. C. Paris 20.019

Agent Général pour la Belgique :

A. CHOCAT,

86, rue du Méridien — BRUXELLES

NÉOLYSE et NÉOLYSE RADIOACTIVE

Préparations à base de sels silico-magnésiens

Indic. thérap. — Traitement des affections cancéreuses par les composés magnésiens insolubles.

Propr. thérap. — La Néolyse est établie d'après les observations du Prof. Robin et les arguments cliniques de MM. Richet, Delbet et J. Regnault (Acad. Médec., avril 1918).

Formes usuelles.

Néolyse : Cachets (en boîte de 60).
Ampoules (en boîte de 4).
Compresses (en boîte de 10).

Néolyse radio-active : Ampoules (boîtes de 4).

Laboratoire de la NÉOLYSE : G. FERMÉ
55, boulevard de Strasbourg — PARIS (X^e)

NÉO-MÉSARCA « ROCHE »

**Pour injections endoveineuses
dans toutes les formes de la syphilis.**

Le Néo-Mésarca « Roche » est le 4,4'-dioxo-3,3'-diamino-arsénobenzène-N-méthylène-sulfoxylate de sodium. Il correspond en tous points au produit introduit en thérapeutique par le Professeur Ehrlich sous la désignation de 914 ; il se présente sous la forme d'une poudre jaune, renfermant environ 20% d'arsenic, très soluble dans l'eau, en donnant une solution de réaction neutre.

Grâce à sa constitution de véritable sulfoxylate et à la prédominance du dérivé monométhylénique, le Néo-Mésarca « Roche » représente le dérivé arséno-benzénique possédant le coefficient chimico-thérapeutique le plus favorable.

Chaque série de fabrication est l'objet d'un contrôle minutieux, au triple point de vue chimique, physiologique et clinique. Le produit n'est livré au commerce que lorsqu'il est reconnu irréprochable. Le numéro du contrôle est inscrit sur chaque ampoule.

Conditionnements :

Pour nourrissons et jeunes enfants :

Dose 00 (rouge) = 45 milligrammes.
Dose 0 (violet) = 75 milligrammes.

Pour adultes :

Dose I (bleu)	=	45	centigrammes
— II (orange)	=	30	—
— III (rouge)	=	45	—
— IV (vert)	=	60	—
— V (violet)	=	75	—
— VI (noir)	=	90	—

PRODUITS

F. HOFFMANN-LA ROCHE et C^{ie}

21, Place des Vosges, Paris (III^e)

NEOPANCARPINE

Extrait total hydro-alcoolique étheré de *Jaborandi*

Formes. — Granules et Gouttes.

Indications thérapeutiques. — Les altérations de la sensibilité organique et les maladies anaphylactiques, *traitement de fond*, ne s'adressant nullement aux manifestations paroxysmiques (crises), mais à l'altération permanente qui prépare et détermine ces dernières :

Toux quinteuses, Asthme, Coryzas spasmodiques, Urticaire, Névro-dermites, Eczéma.

La meilleure thérapeutique de désensibilisation.

Mode d'emploi. — *Adultes* : 1 ou 2 granules, après les repas, matin, midi et soir.

Enfants jusqu'à 5 ans : 3 à 10 gouttes, 3 à 4 fois par jour.

A partir de 5 ans : 10 à 20 gouttes 3 à 4 fois par jour.

Après les repas, matin, midi et soir.

Laboratoire de Pathologie Générale de Paris

5, rue François-Ponsard — PARIS (XVI^e)

Téléph. : Auteuil 35-25

NÉO-RHOMNOL

Rhomnol Strychno-Arsénié (Nucléinate de Strychnine défini et Cacodylate de Soude).

Injections hypodermiques et comprimés.

Indic. Thér. — Neurasthénies, Grippe, Convalescences, Intoxications, Dépressions nerveuses, Etats cachectiques, Suites d'infections, etc.

(Spécificité.) Corps nouveau défini, à effets réguliers et constants.

Mode d'emploi. — Tous les jours une ampoule (en injections intra-musculaires de préférence) deux dans les cas graves. Habituellement, la boîte de 12 étant terminée, on institue un repos d'une semaine, suivi de la reprise des piqûres, si c'est nécessaire. Un comprimé à chaque repas, avaler sans croquer.

Docteur M. LEPRINCE

62, Rue de la Tour — PARIS (XVI^e)

NÉO-RIODINE $C_2 H_4 O_4 I S Na.$

Composition. — Dérivé sodique à 44% d'iode organique en solution aqueuse injectable.

Forme. — Ampoules de 2, 3, 5 cc.

Propriétés thérapeutiques. — *Résorption certaine et rapide* facilitant les injections intra-veineuses. *Action immédiate et intensive* sans iodisme.

par voie buccale, voir **Riodine** ; mêmes applications, *action lente et prolongée.*

Indications. — Artério-sclérose, cardio-sclérose, myocardites chroniques, hypertension, etc... emphysème pulmonaire, bronchites chroniques, asthme, etc... obésité, rhumatisme chronique, maladies spécifiques et dans tous les cas où la médication iodée ou iodurée est indiquée.

Doses. — En injections intra-veineuses ou intra-musculaires de 2, 3, 5 et 10 cc. suivant les cas.

Prix : 16 francs.

LABORATOIRES P. ASTIER

41 à 47, rue du Docteur-Blanche, Paris (XVI^e).

NÉO-RHOMNOL

Préparé par le Docteur M. Ferrin
42, rue de la Tour — PARIS (XVI^e)

(Texte inversé et partiellement illisible)

NÉOTHORIUM MILLOT**Traitement des MÉTRITES CHRONIQUES
et des Ulcérations du Col.**

Les sels de terres rares (Néodyme, Thorium etc.), posés, en applications externes, de remarquable qualité antiseptiques, topiques et cicatrisantes. Ces propriétés ont été mises à profit par divers auteurs (A. FROUIN, L. HUDELO, GUENOT, GRENET, DROUIN et MUFFAT), dans le pansement des plaies atones, et principalement dans le traitement des ulcérations du col de l'utérus, et des métrites chroniques.

Les sels de terres rares réalisent la médication idéale de ces affections, en effet :
Energiquement antiseptiques et antivirulents, ils amènent rapidement le tarissement de la suppuration.

Décongestionnants et astringents, ils suppriment en quelques jours les phénomènes douloureux et fluxionnaires.

Kératoplastiques, ils stimulent énergiquement la cicatrisation des ulcérations les plus tenaces.

Dépourvus de toute toxicité et de toute causticité, ils sont absolument inoffensifs.

Incolores et inodores, leur emploi est aussi discret qu'on peut le souhaiter à un traitement de ce genre. Soucieux de rendre pratique cette intéressante médication, les LABORATOIRES MILLOT mettent à la disposition du Corps Médical les quatre préparations suivantes :

Ovules Néothorium Millot.

Métrites : un tous les jours, puis tous les deux jours.
Prix médical : la boîte de 6 ovules : 9 francs.

Crayons Néothorium Millot.

Endométrites : deux à trois par semaine.
Prix médical : la boîte de 8 crayons : 12 francs.

Comprimés Néothorium Millot.

Leucorrhée et Hygiène quotidienne : un ou deux par litre d'eau chaude.
Prix médical : la boîte de 36 comprimés : 8 francs.

Tampons Néothorium Millot.

Ulcérations du col : un tous les jours, puis tous les deux jours. Prix médical : la boîte de 6 tampons : 12 francs.

Nota. — Le prix médical ne peut être accordé qu'aux commandes adressées directement à nos Laboratoires.

LABORATOIRES MILLOT

54, rue de la Bienfaisance, Paris (VIII^e).
Tél. : Laborde 0.69

NERGINE HEUDEBERT

Composition. — La Nergine apporte le phosphore organique, les éléments minéraux combinés et les vitamines du germe de blé naturel et constitue un reminéralisant précieux et un stimulant des sécrétions glandulaires.

Indications. — A recommander aux enfants en voie de croissance et dans tous les troubles de la nutrition accompagnant les affections aiguës ou chroniques; neurasthénie, anémie, tuberculose, typhoïde surmenage et convalescence.

Excellent complément des farines lactées préparées à l'eau.

Mode d'emploi — Pour le nourrisson, délayer dans un peu de lait, à la dose d'une à deux cuillères à café par jour.

Pour les adultes, à prendre en plusieurs fois 4 à 6 fortes cuillères à café par jour, dans une infusion tiède ou mélangées aux aliments habituels.

Produits de Régime HEUDEBERT

85, Rue Saint-Germain — NANTERRE (Seine)

NERVOCITHINE TISSOT

Composition et Formes. — Ampoules et Dragées.

Ampoules:

Fluorure de sodium.....	0,001
Nucléinate de fer.....	0,02
Méthylarsinate de soude.....	0,03
Glyco-phosph. de soude.....	0,07
Sulf. de strychnine.....	0,001

Dragées:
Même composition avec addition de 0 gr. 05 de Nle de manganèse.

Propriétés thérapeutiques. — Sérum histogénique. Traitement reconstituant intensif le plus puissant.

Indications thérapeutiques. — Toutes fatigues, Toutes anémies.

Doses. — 1 ou 2 ampoules par jour; 1 ou 2 dragées à chaque repas.

Laboratoire du Docteur TISSOT

34, Boulevard de Clichy — PARIS

NEURÈNE

En 1904 et 1905, les Prof. Pouchet et Chevalier montrent que l'acide valérianique et ses sels sont physiologiquement inactifs.

En 1906, le Prof. Brissonnet découvre l'éther de bornyl (dit Bornéol soluble ou Neurène).

Principe actif de la Valériane. Sans odeur.

Solution contenant 0 gr. 10 de Bornéol soluble par cuill. à café. Une cuill. à café de Neurène contient la partie active de 150 gr. de racine de Valériane.

Doses. — Adultes: 3 à 5 cuill. à café par jour. — Enfants: 1 à 3 cuill. à café par jour, selon l'âge.

Mode d'emploi. — Chaque cuill. à café dans 1/4 de verre d'eau sucrée froide et aromatisée à la fleur d'oranger.

Prop. Thér. — Régulateur et tonique des centres nerveux.

Indications. — Toutes les Affections nerveuses, Neurasthénie, Hystérie, Spasmes, Insomnies nerveuses...

Laboratoires A. DANIEL-BRUNET
8, Rue de la Source — PARIS (XVI^e) Tél. Aut. : 11.86

NEURÉOL

Présentation et composition. —

Association soluble de Véronal, Pyramidon, Valériane, Crataegus, Extrait de Coca.

Propriétés thérapeutiques. — Analgésique, antispasmodique, sédatif et hypnotique.

Avantages. — En solution aqueuse, bien toléré, pas d'accoutumance, aucune action nuisible sur le cœur, les reins, la mémoire.

Posologie et mode d'emploi. — Deux cuillerées à café dans un peu d'eau sucrée, avant de dîner ou de se coucher.

Laboratoires LAFARGE
76, rue du Château-d'Eau, Paris (X^e).

NEURINASE

Solution ou comprimés à base de Valériane fraîche renforcée par une faible dose de Diéthylmalonylurée soluble. Renferme 0 gr. 15 de Diéthylmalonylurée par comprimé ou cuill. à café de solution.

A. Dose et mode d'emploi. — 1° Sédatif : 1 cuill. à café, ou 1 comprimé matin, et soir dans de l'eau sucrée. — 2° Hypnotique : De 1 à 4 cuill. à café le soir au coucher, Enfants : 1/2 dose.

B. Prop. Thér. — Régulateur du système nerveux contre insomnies. Mélancolie. Hystérie. Epilepsie. Troubles névropathiques de la Ménopause. Maladies de Basedow. Tics. Délires toxiques. Palpitations. Surmenage. Prurit, etc. Contre-indication : Néant.

Prix : Solution : 13 fr. — Comprimés : 9 fr.

Laboratoire A. GENEVRIER

2, rue du Débarcadère — PARIS

NEUROBORE

PUR. — *Solution.*

Composition. — Solution inaltérable de tartrate borico-potassique pur. — 1 gr. par cuill. à café.

Prop. thérap. — Spécifique des affections nerveuses. Calmant antispasmodique.

Indic. thérap. — Agitation, Insomnies, Convulsions, Troubles névropathiques, Epilepsie, etc.

G. ASSOCIÉ. — *Cachets.*

Composition. — Tartrate borico-potassique, 1 gr. Phénylethyl-malonylurée, 0.05; correctif, par cachets.

Médication d'Attaque.

Après effet obtenu, substituer le *Neurobore pur*.

Laboratoire E. BOUTEILLE

23, rue des Moines — PARIS (XVII^e)

NEUROPLASMA FORT**Composition.** — Ampoules de 1 cc.

Cacodylate de soude.....	} aa 0.025
— de magnésie.....	
Glycérophos. de soude.....	
Caféine.....	0.01
Cacodylate de strychnine.....	0.0005

Indications. — Neurasthénie. Dépression physique. Convalescences. Asthénie. Faiblesse circulatoire.**Avantages.** — Piqure indolore. Synergie pharmacologique.**Doses.** — Une ampoule tous les deux jours.**Emploi.** — Injection sous-cutanée ou, de préférence, intra-musculaire.

Échantillons :

MICHEL DELALANDE13, rue Lacharrière — PARIS (XI^e)**NEUROPLASMA MASSIF****Composition.** — Ampoules de 5 cc. contenant:

Cacodylate de soude, 0,25; cacodylate de magnésie, 0,05; glycérophosphate de soude, 0,10; Caféine, 0,01; cacodylate de strychnine, 1/2 milligr.

Indications. — États cachectiques, convalescences, tuberculose et pré-tuberculose, anémie, etc.**Avantages.** — Piqure indolore. Tonique immédiat, relèvement rapide du malade.**Doses.** — Une ampoule tous les 2 jours; après un repos de huit jours une nouvelle série de 12 ampoules.**Emploi.** — Injection intramusculaire.

Échantillons:

MICHEL DELALANDE13, Rue Lacharrière — PARIS (XI^e)

NEUROPLASMINE FORT

Composition. — Pour une ampoule de 1 cc. Méthylarsinate de fer, 0,0125; cacodylate de soude, 0,025; Glycérophosphate de soude, 0,05.

Indications. — Chloro-anémie. Névrose et insomnies nerveuses. Surmenage. Entraînement sportif. Suites opératoires et anémies post-hémorragiques. Troubles de la circulation.

Doses. — Une ampoule tous les jours pendant les 6 premiers jours, puis une tous les deux jours pour la fin de la série.

Emploi. — Injection *intramusculaire* de préférence.

Échantillons :

MICHEL DELALANDE

13, Rue Lacharrière — PARIS (XI^e)

NEUROSINE PRUNIER

(*Phospho Glycérate de Chaux, Procédé G. Prunier*).

Propriété thérapeutique. — Reconstituant du Système nerveux.

Mode de présentation. — La "Neurosine Prunier" est présentée sous trois formes : granulé, cachets, sirop.

Indications. — Neurasthénie, Phosphaturie, Rachitisme, Débilité, Surmenage, etc.

Posologie. — 2 à 3 cuillerées à café par jour de granulé; 2 à 3 cachets par jour; 2 à 3 cuillerées à bouche par jour de sirop. Chaque cuillerée à café de granulé, chaque cachet et chaque cuill. à bouche de sirop contiennent 0 gr. 30 de Glycérophosphate de chaux (Procédé G. Prunier).

Chassaing, Le Coq & C^{ie}

(Anc. M^{me} Chassaing-Prunier)

6, Rue de la Tâcherie — PARIS

NEUROTROPHOL BYLA*Elixir, Granulé, Dragées*

A base de Nucléorquine Byla, d'acide nucléinique, de glycérophosphate de soude et de méthylarsinate disodique.

Doses et mode d'emploi. — *Elixir*: 1 verre à liqueur après chaque repas, pour les adultes ; 1 cuillerée à dessert ou à café pour les enfants. *Granulé*: 1 cuillerée à bouche avant chaque repas, pour les adultes ; 1 cuillerée à café pour les enfants. *Dragées*: Adultes : 4 à 8. Enfants : 2 à 4 par jour.

Prop. thérap. — Tonique neuro-musculaire. Excitant de la nutrition.

Indications. — Neurasthénie, Surmenage, Dépression, Sénilité, Asthénie musculaire.

Les ETABLISSEMENTS BYLA

26, avenue de l'Observatoire — PARIS

R. C. Seine 71.895

NEUROVAROL DOUETTEAU

Traitement rationnel de l'Insuffisance Ovarienne.

Composition :

Extrait Ovarien (0.10 par cachet).
Extrait Thyroïdien (0.0025 par cachet).

Poudres de plantes sélectionnées.

VALÉRIANE STABILISÉE.
HYDRASTIS. — HAMAMELIS. — VI-
BURNUM. — GOSSYPIUM.

Forme :

Cachets de petit diamètre.

Indications :

Insuffisance Ovarienne.
Règles douloureuses.
Accidents de la puberté et de la ménopause.

Doses :

1° **Traitement des troubles par hypo-fonction ovarienne pendant la période d'activité génitale.**

1 à 2 cachets par jour avant les repas pendant les 8 jours qui précèdent la date présumée des règles et pendant toute la durée de la menstruation.

2° **Traitement des accidents de la ménopause physiologique ou opératoire.**

1 à 2 cachets par jour pendant 20 jours par mois.

Laboratoires DOUETTEAU Frères
20, Faubourg Saint-Honoré, Paris (VIII^e).

NEVORAL RAFEY

Le NEVORAL est parfaitement toléré par les estomacs délicats ; c'est en même temps un fortifiant, un tonique et un fébrifuge. Il ne contient aucun composé ou dérivé de l'opium, ni aucun hypnotique. Les actions des divers produits pharmaceutiques qui le composent se multipliant l'une par l'autre lui donnent un pouvoir thérapeutique considérable, quelles que soient l'origine et la cause de la douleur.

Indications thérapeutiques. — Névralgies, Rhumatismes, Migraines, Maux de tête et de dents, Courbatures, Fièvre grippale, Sciatique, Lumbago, Zona.

Le **NEVORAL supprime la douleur**, tandis que d'autres médicaments ne font que l'endormir.

Dose et mode d'emploi. — Adultes, 1, 2 ou 3 cach. p. j. Si 1 cach. n'a pas suffi, en prendre un sec. 1 h. après le prem. Enfants, le 1/4, le 1/3 ou la 1/2 du contenu d'un cachet à prendre dans un liquide sucré, de la confiture ou du miel.

Dépôt général :

Laboratoires RAFEY

Raoul FEIGNOUX, pharm. 1^{re} classe

13, rue des Jardiniers. Montreuil (Seine)

NEVROSOL

Traitement spécifique de la *douleur et de la fièvre*.

Composition. — Association rationnelle des médicaments suivants :

Phényl, Diméthyl aminopyrazolone; Phénacétine;
Chlorhydrate de quinine, Triméthyl Dioxypurine.

Indications. — Névralgies de toutes natures. Odontalgies-Migraines. Céphalée de la grippe et des états fébriles, courbatures, Douleurs rhumatoïdes, Sciatique, Lumbago, Zona, Goutte, etc.

Avantages. — Ne déprime pas, ne fatigue pas l'estomac ni le rein. Son emploi prolongé est inoffensif.

Posologie. — 1 ou 2 cachets, à une heure d'intervalle, dans les accès de névralgie, de migraine, de maux de dents.

2 à 3 cachets par jour et pendant plusieurs jours, dans les affections douloureuses fébriles.

**Laboratoire chimico-thérapeutique
de Paris**

23-25, rue Jean-Jacques-Rousseau — PARIS (I^{er})

**NÉVROSTHÉNINE
FREYSSINGE**

A base de Glycérophosphates alcalins. Ne contient ni chaux, ni sucre, ni alcool.

Forme. — Gouttes concentrées, 20 gouttes contiennent 0,40 cgr. de glycérophosphate composé à base de soude, de potasse et de magnésie.

Dose. — XV à XX gouttes à chaque repas dans le premier verre de boisson.

Propriétés. — Reconstituant rationnel par suite de sa composition qui est celle même des Tissus nerveux.

Indications. — Neurasthénie, Paralyse générale, Dépression et Fatigue nerveuses, Surmenage Anémie cérébrale, Vertiges, Convalescence, etc
Aucune contre-indication.

Laboratoire FREYSSINGE

6, rue Abel — PARIS

NISAMELINE
de TROUETTE-PERRET

Préparation à base d'extrait de Guaco ;
doit être employé " INTUS et EXTRA "
— action physiologique à l'intérieur, sur
les centres nerveux sensitifs et sur la
sécrétion rénale à l'extérieur ; sur les
terminaisons des nerfs à la sensibilité
générale.

Indications. — Prurit, Dermatoses, Né-
vralgies.

Traitement interne :

Pilules Nisaméline " TROUETTE-
PERRET " (0 gr. 10 Extrait de Guaco).
2 à 5 pilules à chacun des deux repas.

Sirop Nisaméline " TROUETTE-
PERRET " (0 gr. 20 Extrait de Guaco).
1 à 2 cuillerées à soupe à chacun des
deux repas.

Traitement externe :

Poudre Nisaméline " TROUETTE-
PERRET "

1/2 flacon ou 1 flacon, pour un grand
bain. — 1 à 4 cuillerées à café pour
1/2 litre d'eau froide ou tiède, pour lo-
tions, compresses, etc.

Pommade Nisaméline " TROUETTE
PERRET ".

En onctions pour prurits et dermatoses
localisés.

Savon Nisaméline " TROUETTE-
PERRET ".

Pour lavages et soins hygiéniques.

Bien spécifier : **NISAMÉLINE " TROUETTE-
PERRET "** pour avoir le véritable Guaco.

Laboratoire TROUETTE-PERRET
15, Rue des Immeubles-Industriels-PARIS (XI^e)

NIGÉRINE VINCENT

Noir animal pur polyvalent
Fixateur par excellence des toxines
et alcaloïdes

Forme. — Poudre noire sans odeur ni saveur.

Indications. — Diarrhées, gastro-entérites aiguës et chroniques, intoxications d'origine gastro-intestinale, empoisonnements.

Doses. — 3 cuillerées à café par jour entre les repas dans un peu d'eau. — Dans les empoisonnements, 3 fortes cuillères à soupe en une ou plusieurs fois.

VINCENT, pharmacien,
14, avenue Mac-Mahon — PARIS

NITIUM BUISSON

Bromure de radium suractivé enrichi
en rayonnement alpha.

Crayon.
Traitement des métrites chroniques
Curettage médical.

Ovules.
Vaginites.

Pommade.
Dermatoses. Bartholinites. Chancre mou.
Lupus érythémateux, ulcérations diverses,
ulcère variqueux, herpès génital.

Bougie : Uréthrites chroniques.
Chaque crayon, ovule, bougie ou tube de
pommade contient 6 microgrammes de bro-
mure de radium suractivé.

Etablissements Albert BUISSON
F. JALOT et Cie

157, rue de Sèvres — PARIS
R. C. Seine 222.705 B

NOPIRINE VICARIO

Aspirine Phénédine caféinée

Action antinévralgique plus rapide et plus durable que l'Aspirine.

Mode d'emploi :

Comprimés : 2 à 3 par jour.

Granulés : 2 à 3 cuillerées à café par jour.

Indications. — Névralgies rhumatismales. Migraines arthritiques. Céphalées des neurasthéniques. Grippe, etc.

Laboratoire VICARIO17, boulevard Haussmann—PARIS (IX^e)**NORMACOL**

Mucilage Evacuant
puissant, facile à ingérer, actif.

Possède toutes les propriétés à exiger d'un mucilage thérapeutique : pureté, pouvoir de gonflement considérable, infermentescible, inassimilable, extrême division (les grains restent indépendants même après gonflement), ingestion facile, presque agréable.

Action. — Laxatif mécanique.

Augmente le volume du contenu intestinal.

S'oppose à sa dessiccation excessive.

Rend sa surface onctueuse et glissante.

Forme. — Granulé dragéifié très menu.

Dose (moyenne). — 1 à 2 cuillerées à café après les repas.

Différentes préparations :

Normacol (ordinaire) : avec bourdaine (constipés habituels).

Normacol pur : sans bourdaine (entéritiques, diarrhéiques).

Normacol sans sucre : avec bourdaine (diabétiques).

Laboratoires NORGAN

Pierre ALEXANDRE, Pharmacien

41, rue de Rome, Paris (VIII^e). — Tél. Laborde 08-00

NOVARGYRE

Ampoules Guillaumin
à l'oxycyanure d'hydrargyre indolore.

Compos. — Les ampoules de Novargyre contiennent : Oxycyanure d'hydrargyre : 1 centigr. ; Stovaine : 1 centigr. ; Eau distillée : 1 cm cube.

Propr. — Solution très stable, rigoureusement dosée, neutre, indolore, ne coagulant pas les albuminoïdes, d'une action très prompte et très sûre.

Indicat. — Accidents syphilitiques.

Mode d'emploi. — Injections intra-musculaires, tous les deux jours de 1 à 2 cc. selon l'intensité de la maladie ou la susceptibilité du sujet. Faire huit à douze injections et laisser reposer le malade pendant une ou deux semaines. Renouveler ensuite le traitement s'il est nécessaire.

Laboratoires ANDRÉ GUILLAUMIN

13, rue du Cherche-Midi — PARIS

NOVARSÉNOBENZOL

Dioxydiaminoarsénobenzol-méthylène
sulfoxylate de soude

Médicament d'assaut des spirilloses et principalement de la syphilis, en injections intraveineuses, à doses progressives de 0 gr. 15 à 1 gr. 20. Soluble dans l'eau distillée, sans alcalinisation.

Peut également être utilisé en injections intramusculaires, en lavements et comme topique local (Angine de Vincent, etc.).

Littérature sur demande

Les Établissements POULENC Frères

86 et 92, Rue Vieille-du-Temple — PARIS

R. C. Paris 5386

NOVO-BROL

Bouillon végétal achloruré (en tablettes) à base de Lupulin, Bromure et Phosphates. (Bromure non spécifié.)

Préparation et marque absolument françaises

Le Novo-Brol est le *seul produit utilisant les remarquables vertus calmantes du lupulin* (Extr. du houblon) associé au bromure (A.-C. Guillaume et H. Leclerc).

Les phosphates du Novo-Brol entretiennent l'élément nutritif du noyau cellulaire, toujours déphosphatisé chez les névropathes.

Indications. — Hyperexcitabilité morale ou physique, crises nerveuses et syndrome sympathicotonique.

Mode d'emploi et dose — Verser la valeur d'une tasse d'eau bouillante sur les tablettes de Novo-Brol pour obtenir un bouillon que l'on absorbe bien chaud, tel quel, ou mélangé à l'alimentation habituelle :

Dose normale : 1 à 3 tablettes par jour.

Dose forte : 3 à 6 tablettes par jour

Enfants nerveux : 1 à 2 tablettes (Suivant l'âge)

Laboratoire A. DANIEL-BRUNET

8, rue de la Source — PARIS (XVI^e)

Tél. Auteuil. : 11-36

NOVOPLASMINE

Anatoxinothérapie antituberculeuse.

1. — AMPOULES INJECTABLES

Composition :

Solution du principe curatif atoxique de la substance fondamentale du bacille de Koch.
Elle est formée d'éléments curatifs dont l'introduction dans l'organisme a pour effet de provoquer la formation des anticorps qui doivent donner lieu au processus curatif.

Innocuité :

La Novoplasmine ne contient pas d'éléments toxiques, son innocuité par conséquent est absolue et son emploi aussi simple que celui du Cacodylate de soude en injections.

Conservation :

La conservation de la Novoplasmine injectable est infinie.

Action :

Antitoxique, Bactéricide, Leucocytogène, Stimulante.

Indications :

Prétuberculoses. — Lymphatisme. — Anémies. — T. pulmonaire des 1^{er} et 2^e degré. — T. ganglionnaire. — T. Ostéo-Articulaire. — Abscès froids. — T. des Organes génitaux. — T. Cutanée, Rénale et Péritonéale. — Entérite muco-membraneuse.

Présentation :

Novoplasmine A (solution faible pour les enfants et les adultes au début du traitement). — Novoplasmine B. (solution forte exclusivement pour les adultes en cours de traitement).

Doses :

1^o *Adultes* : de un demi à un cc. tous les deux à trois jours (commencer toujours par la Novoplasmine A).
2^o *Enfants* : à partir de 2/10 de cc. jusqu'à un cc. de Novoplasmine A.

2. — DRAGÉES GLUTINISÉES

Les dragées glutinisées ont été créées pour les malades réfractaires à la médication injectable.

Posologie :

Les dragées glutinisées s'administrent de deux manières, selon que le médecin désire une action énergique ou douce.

1^o Traitement progressif. Du 1^{er} au 5^e jour : 4 dragées (2 midi et soir, aux repas). — Du 6^e au 10^e : 6 dragées (2 matin, midi et soir). — Du 11^e au 15^e jour : 8 dragées, (3 matin, midi et soir). — Arrêter cinq jours et recommencer selon les indications du médecin.
2^o Traitement d'entretien. *Adultes* : 2 dragées matin et soir. *Enfants* : 1 dragée matin et soir.

LABORATOIRES LINDEEUX

10 bis, Avenue de la Grande-Armée, Paris (XVII).

NUCLEARISITOL ROBIN

Association de la combinaison végétale nucléo-phosphatée avec le méthylarsinate. Nucléophosphate de chaux et de soude méthylarsiné.

Comprimés. Ampoules injectables.

Doses et mode d'emploi. — Adultes : 4 à 6 comprimés ou 1 à 2 injections hypodermiques par 24 heures.

Prop. Thér. — Antituberculeux. Reconstituant puissant.

Indications. — Cachexie des pays chauds, fièvres paludéennes, syphilis, tuberculose scrofule, lymphatisme.

Laboratoires M. ROBIN

13, rue de Poissy — PARIS

NUCLÉATOL ROBIN

Combinaison de Nucléophosphates
d'origine végétale

Granulé : Nucléophosphate de chaux et de soude.
Injectable : Nucléophosphate de soude pur.

Doses et mode d'emploi. — Adultes : 4 à 6 cuillerées-mesures de granulé aux repas, ou 1 ou 2 ampoules en injection par 24 heures.

Prop. thér. — Exaltant de la Phagocytose, abaisse la température en quelques heures. Effets analogues à ceux des ferments métalliques ou des colloïdes.

Indications. — S'emploie dans les convalescences, les débilités, les cachexies ; provoque la défervescence dans les fièvres infectieuses, puerpérales, érysipèles, typhoïdes, etc. ; s'emploie aussi préventivement dans les opérations chirurgicales.

Laboratoires M. ROBIN

13, rue de Poissy — PARIS

NUCLHÉMOSE

RÉMY et LECOQ

Ampoules et granulé au Nucléinate de manganèse.

Manganèse: Source continue d'oxygène.

Acide nucléinique: Source de phosphore.

Aucun sel quels que soient ses composants ne mérite plus de considérations du thérapeute que le **Nucléinate de manganèse** le plus puissant hématogène.

Action. — Hyperleucocytose. — Accélération des échanges. — Reprise de poids. — Augmentation de la résistance organique.

Indications. — Anémie. — Prétuberculose. — Puberté. — Paludisme. — Chlorose. — Déchéances organiques. — Leucorrhée. — Suites d'hémorragie. — Convalescences. — Reminéralisation par la Nuclhémose granulée seule.

Posologie. — *Nuclhémose granulée* :

Adultes: 4 mesures par jour.

Enfants: 1, 2, 3 — — — suivant l'âge.

Pas de contre-indication.

Posologie (suite). — **Nuclhémose injectable** (ampoules de 2 cc.).

Adultes: 1 injection intramusculaire par jour ou tous les 2 jours suivant les cas.

Enfants: 1 toutes les 2 ou 3 jours suivant l'âge.

Contre-indication: albuminurie.

Nuclhémose injectable:

Principe actif: Nucléinate de Manganèse.

Excipient: Sérum neurosthonique 2 cc. elle constitue un véritable sérum manganique.

Toutes nos ampoules sont: Aseptiques. — Indolores. — Efficaces.

LABORATOIRE DE LA NUCLHÉMOSE

6, place Clichy, Paris (IX^e)

Téléphone: Central 65-18.

NUJOL

Huile de paraffine

Description. — Le NUJOL est une huile de vaseline parfaite, incolore, inodore et sans goût, possédant un degré exactement défini de viscosité et de densité.

Indications. — Le NUJOL est spécialement indiqué pour le traitement de la constipation. Il est particulièrement recommandé pendant la grossesse et la période d'allaitement. Le NUJOL peut être administré en toute confiance à tous les âges et dans toutes conditions de santé.

Doses. — Pour les adultes : Une cuillerée à bouche soir et matin, à jeun.

Pour les enfants : D'une demi-cuillerée à une cuillerée à café, suivant l'âge.

Préparé par les

Laboratoires du NUJOL

Standard Oil Co., (New Jersey)

Chez tous les Pharmaciens ou directement chez l'Agent de vente pour la France : SCOTT et Fils, 33, Rue du Mont-Tabor — PARIS

NUTROBIASE, RAISIN VIVANT

Composition. — Extrait intégr. de raisin rouge, concentré, conservé VIVANT : *lecures, diastases, vitamines*, etc.

Forme. — Sirupeuse. Fige par refroidissement ; réchauffer légèrement pour ramener la fluidité (+ 30°).

Indications. — Cure de raisin vivant :

Enfants. — Nutrition (Estomac, Foie, Intestin). Constipation, Entérite. Reins. Débilité post-opératoire, Grossesse. Allaitement. Désintoxication

Doses. — Toujours dans 4 parties d'eau. Après les repas : *Enfants* (dep. 1 mois), 1/2 à 4 cuill. à café.

Adultes. — 1 à 4 cuillers à dessert.

Constipation : 2 à 6 cuillers à soupe.

Prix : Flacon 200 gr., 12 fr. ; litre, 38 fr.

A. KOEHLER, Docteur ès sciences

10, rue Cimara — PARIS (XVI^e).

NUTROMALT

Composition. — Maltose 30 %, Dextrines 67 %, Chlorure de Sodium 1 %, H²O 2 %.

Sucre nutritif ne fermentant pas dans l'intestin. Complément indispensable du lait de vache dans l'allaitement artificiel.

Forme. — Poudre.

Indications. — Affections gastro-intestinales, selles acides et diarrhéiques des nourrissons et des enfants.

Doses. — Nourrissons de 1 mois : 4 1/2, cuillerées à café par 2-3 décilitres de lait. Doses variables suivant l'âge.

Établissements WANDER
58, rue de Charonne — PARIS (XI^e)

CENOPHOS

Acides hydro-éthylène-phosphoriques
Reminéralisation phospho-dolomitique

Méthode des Professeurs DUBARD et VOISENET
de Dijon

Prop. thér. — Neurotonique. Reconstituant énergétique : *fixateur électif* de la magnésie et de la chaux (voir fiche *DOLOMA*). Médication phosphorique rationnelle.

Indications. — Phosphaturie, neurasthénie, psychasthénies, surmenages physique et nerveux, cancers, tuberculose.

Doses et mode d'emploi. — A chaque repas : 1 cuill. à soupe d'Elixir ou 2 cuill. à café de Granulé.

Pour la cure reminéralisante, voir "DOLOMA"

Granulé : le flacon 13.50

Elixir : le flacon... 16.50

Laboratoire général d'Etudes Biologiques

S. A., 29, Place Bossuet — DIJON

Téléphone : 16-42

OLEO-MEL

" LE LAXATIF DE RÉGIME "

Gelée de miel à l'huile de paraffine

Formule. — Huile de paraffine extra }
neutre à viscosité maxima et spéc. } P. E.
rafinée pour l'usage interne. }
Miel surfin 1^{er} choix }

Indic. — L'association de ces deux substances réalise une synergie parfaite qui relève, p. le traitement de la **Constipation et des affections gastro-intestinales**, de toutes les ind. et de la posol. même de l'huile de paraffine. **Action mécan. Innocuité absolue.**

Prép. — L'Oleo-mel, préparé p. un procédé spéc., se présente sous forme d'une gelée homogène, absolument stable et inaltérable; il conserve tout l'arôme et toute la saveur du miel, ce qui en fait une médication des plus agréables et des plus faciles à prendre.

Laxatif idéal des nourrissons et des pers. délicates.

Prix : 7 fr. 75

Laboratoire DELFOUR à POUILLON (Landes)

OLÉTHYLE-BENZYLE

L'Oléthyle-Benzyle qui sert à faire en France les premières études cliniques sur le Benzoate de Benzyle et permet son introduction dans la thérapeutique est une présentation de Benzoate de Benzyle d'une pureté absolue.

Propriétés physiologiques. — Antispasmodique et Hypotenseur dépourvu de tout pouvoir narcotique, ne produisant aucun effet nocif sur le cœur, les reins, l'appareil respiratoire et le système nerveux. Il peut donc être administré même chez les sujets atteints de néphrite.

Indications :

I. — Hypertension, Angine de Poitrine, Angio-Spasmes.

II. — Tous les états spasmodiques de la musculature lisse :

Spasmes bronchiques, asthme, coqueluche, hoquet persistant d'origine périphérique, péristaltisme exagéré de l'intestin (dysenterie, diarrhées), pylorospasme, coliques hépatiques, néphrétiques, intestinales, constipation spasmodique, spasmes de la vessie, dysménorrhées spasmodiques.

Présentation. — Trois formes médicamenteuses : les gouttes, les gélules (capsules molles), les ampoules.

Oléthyle-Benzyle Gouttes est une solution de Benzoate de Benzyle synthétique pur titré à 20 %.

Oléthyle-Benzyle Gouttes se prête à toutes les exigences de la clinique et permet de graduer à volonté les effets à obtenir suivant l'âge et la nature du sujet.

Oléthyle-Benzyle Gélules est la présentation de choix de ce produit permettant au malade d'avoir toujours sur lui et en toutes circonstances son médicament dosé de façon précise (chaque gélule représente vingt gouttes de la solution de Benzoate de Benzyle à 20 %).

L'Oléthyle-Benzyle Ampoules est destiné aux injections sous-cutanées. Chaque ampoule de deux centi cubes correspond à 25 gouttes de la solution de Benzoate de Benzyle à 20 %.

Posologie. — Oléthyle-Benzyle Gouttes, 20 à 30 gouttes trois ou quatre fois par jour, dans un peu de lait ou d'eau sucrée, de préférence au début ou au milieu des petits et grands repas.

Oléthyle-Benzyle Gélules 3 à 5 gélules par jour, espacées dans le courant de la journée, de préférence au début ou au milieu des petits et grands repas.

Ampoules d'Oléthyle-Benzyle pur. De une à deux ampoules dans les 24 heures en injections sous-cutanées.

Laboratoire Central de Paris

122, faubourg Saint-Honoré — PARIS

OLIOLASE CORBIÈRE

Huile iodée vraie, indolore, fluide, facilement injectable, contenant 0 gr. 40 d'iode métalloïde pur par centimètre cube.

Est indiquée pour toutes les affections justifiables de l'emploi de l'iode ou des iodures. Pas d'iodisme. Aucune réaction locale ni générale, même si la dose injectée en une fois dépasse 10 cc.

Mode d'emploi. — En injection intramusculaire indolore.

Injecter très lentement.

Présentation.

Boîte de 10 amp. de 1 cc. conten. 0 gr. 40 d'iode.

— 6 — de 2 — — 0 gr. 80 —

— 4 — de 5 — — 2 gr. —

LABORATOIRES CORBIÈRE

27, rue Desrenaudes, Paris.

OPHTALMINE

Indic. therap. — Antisepsie oculaire, Arrêt de la cataracte, par deshydratation du milieu oculaire. Conjonctivites, Blépharites, Presbytie prématurée, etc..., etc.

Doses et Mode d'emploi. — Pomade, deux applications par jour.

Docteur M. LEPRINCE

62, rue de la Tour
PARIS (XVI^e)

OPOCALCIUM DU D^r GUERSANT

Réminéralisation — Polyopothérapie

Composition. — Extraits totaux de glandes endocrines. Parathyroïde, surrénale, thymus, hypophyse « ce dernier dans le granulé seulement » associés à fluorure, phosphate glycéro-phosphate, carbonate de Ca, phosphate de Mg et nucléinate de Mn.

Formes. — Cachets, comprimés, poudre, granulé (recommandé pour enfants).

Opocalcium arsénié (Méthylarsinate disodique), Cachets.

Propriétés thérapeutiques. — La décalcification et d'une façon générale la déminéralisation de l'organisme sont dues moins à un apport insuffisant des minéraux alimentaires qu'à la déficience des glandes endocrines.

Pour récalcifier et réminéraliser, il faut donc procurer à l'organisme les extraits des glandes dont l'action homostimulatrice et régulatrice assure le métabolisme des minéraux.

Or, *Opocalcium* seul remplit ces conditions essentielles et permet une minéralisation effective.

Indications. — Prétuberculose, tuberculose, neurasthénie, surmenage, débilité, croissance, phosphaturie, convalescence, lymphatisme, rachitisme, fractures, carie dentaire, grossesse, allaitement.

Doses et Mode d'emploi. — Adultes : 3 cachets, 6 comprimés, 3 cuillerées à dessert de granulé.

Opocalcium arsénié : 3 cachets par jour.

Enfants jusqu'à 10 ans 1 cachet ou 2 comprimés ou 3 cuillerées à café de granulé.

Enfants jusqu'à 5 ans 2 cuil. à café de granulé.

Prix . Cachets et comprimés.....	12 fr.
Opocalcium arsénié.....	} 13 fr.
Granulé.....	

Opoferrine.

Doses : Adultes : 4 à 6 comprimés par jour.
Enfants : 2 à 4 comprimés par jour.

La boîte de 45 comprimés : 11 francs.

Laboratoire de L'OPOCALCIUM

Ranson, Docteur en Pharmacie
121, avenue Gambetta - PARIS (XX^e)

OPOCHOL**Composition :**

Oxiate de soude, Bile dépigmentée et décholestérinée, Extrait total hépatique, Extrait de Boldo, Extrait de Kinkélibah.

Forme Pharmaceutique :

Pilules glutinisées.

Indications thérapeutiques majeures :

Affections Hépatico-biliaires. — Hépatites, Cirrhoses. Petite insuffisance hépatique, Cholémie simple familiale de Gilbert et Lereboullet, Lithiase biliaire, Angiocholite, Coliques vésiculaires, Cholécystites médicales, Icères.

Affections Intestinales. — Constipation par insuffisance de chasse biliaire. Entéro-colite muco-membraneuse.

Indications thérapeutiques secondaires :

Maladies de la Nutrition. — Diabète par hypohépatie, Goutte, Obésité, Arthritisme, Hépatisme de Roger Glénard, États hypercholestérolémiques.

Affections de l'appareil Circulatoire avec participation du Foie. — Foie cardiaque, Syndrome d'hypertension portale, Varices et Hémorroïdes des hépatiques, hémophilie, certaines Anémies.

Infections. Intoxications.

Neuro-psychiatrie. — Psychasthénie avec signes hépatiques, Mélancolie anxieuse présente, dépression avec troubles hépatiques.

Mode d'emploi :

A. *En période de crise.* — 4 pilules par 24 heures, 2 pilules au moment des repas de midi et du soir.

B. *Dans l'intervalle des crises.* — 2 pilule: par 24 heures une pilule à midi et une autre le soir aux repas.

Incompatibilités :

Aucune incompatibilité.

Prescrire :

Opochol : Pilules, 1 flacon.

**LABORATOIRE DE MÉDECINE
EXPÉRIMENTALE**

1 et 3, rue de Malherbe, Beauvais (Oise)

Échantillons et littérature à la disposition
de MM. les Docteurs

**OPONUCLYL
TROUETTE-PERRET
en Sphérules**

Médication synergique organo-minérale

Composition. — Lipoides médullaires et spléniques, orchitine, hémoglobine, acide nucléinique, cinnamate de manganèse et de fer.

Indications. — Anémie, Chlorose, convalescence, croissance, surmenage, neurasthénie, lymphatisme, tuberculose.

Dose. Adultes : 2 sphérules à chaque repas.
Enfants : 1 sphérule à chaque repas.
Littérature et Echantillons.

Laboratoires TROUETTE-PERRET
15, Rue des Immeubles Industriels.
PARIS (XI^e)

OPOPEPTOL

Suc gastrique physiologique total, inaltérable, incolore et sans goût, se prenant par gouttes, dans l'eau ou dans une boisson peu alcoolisée.

Digestif puissant, spécifique dans l'hyposécrétion et l'atonie gastrique.

Prix au public du flacon
(contenant 50 doses) 18 francs.

Produits CARLO ERBA
G. Hugues Pharmacien.
105, Boulevard Malesherbes (passage)
Paris (VIII^e).

OPSYNERGIES

Composition. — Exemple d'association...

Composition. — Exemple d'association...
Formes pharmaceutiques. — Exemple d'association...

Indications. — Exemple d'association...
Adultes: Avertissements polygraphiques. Tous les...

OPOSYNERGINESSYNERGIES
ENDOCRINO-
MINÉRALESComplexes d'Autacoides endocriniens
et de sels minéraux biotiques

Composition. — Ensemble rationnel d'autacoides hormoniqnes des glandes à sécrétions interne et d'organes régularisant la morphogénèse, associés à un complexe de substances organo-minérales sensibilisées, à **orientation vitale**, selon l'expression même d'Albert Robin, le **fluor**, le **calcium**, le **magnésium** le **phosphore** isolés de la partie interne de l'écaille d'huitre, le **fer**, le **manganèse**, le **vanadium**, sous forme d'**alginoides** extraits du **cytoplasma** de certaines variétés d'algues marines.

Forme pharmaceutique. — Comprimés dragéifiés se dissolvant dans l'intestin.

Deux formules :

1° Formule M destinée au sexe masculin à base d'autacoides de la glande interstitielle du porc cryptorchide.

2° Formule F destinée au sexe féminin, renferme l'ensemble des sécrétions internes de l'ovaire et des glandes mammaires. Cet ensemble déclanche le **stimulus** régulateur du métabolisme chez la femme.

Indications. — *Enfants*: **Troubles de la croissance**, dystrophie infantile. Enfants retardés dès leur naissance, soit au point de vue du poids, de la parole, de l'état mental. Rachitisme, chlorose de la puberté, etc.

Adultes: **Atrophie polyglandulaire**. Tous états d'asthénie, impuissance, puérilisme mental ma-

ladié de Dercum, certaines migraines par insuffisance thyroïdienne. Consolidation des fractures **sénéilité précoce**, etc.

Vieillards : Séquelles de la vieillesse, frilosité ostéomalacie, **cancer**.

Dans ce dernier cas, l'emploi des **Oposynergines** est justifié par les travaux de **Rohdenburg, Bulloch** et **Johnston**. Des auteurs ont démontré que l'ablation de la thyroïde, du thymus, des testicules, augmente la réceptivité au cancer.

Chez les sujets immunisés, cette ablation tend à diminuer l'immunité, tandis que l'administration des sécrétions internes de ces glandes tend au contraire à renforcer cette immunité.

Dose et mode d'emploi des Oposynergines.

Enfants : de 1 à 5 ans, 1/2 à 2 comprimés par jour écrasés dans un peu de lait; de 5 à 15 ans, 2 à 6 comprimés par jour.

Adultes et Vieillards : 4 à 8 comprimés par jour, et selon l'avis du médecin.

Nota. — L'action des Oposynergines est lente, mais certaine. Dans certains cas que seul le médecin pourra déterminer, il y aura lieu de poursuivre le traitement pendant des mois et même des années, avec des périodes de repos de 10 jours par mois.

Laboratoires G. CHAMAGNE

docteur en pharmacie

Lauréat de l'Académie de Médecine

24, rue Damesme — PARIS (XIII^e)

OPOTONINE

Composition. — Solution stable d'un composé quinoléique iodé associé au Thymus.

Mode d'action. — Dissociation lente et régulière du composé iodé laissant le malade sous l'influence continue de l'iode.

Action de l'iode portée au maximum par la présence du Thymus qui joue le rôle de catalyseur.

Excite la mononucléose, favorise la défense de l'organisme, agit sur la croissance, influe heureusement sur le métabolisme, abaisse la tension artérielle.

Indications. — Lymphatisme, anémies, rachitisme, décalcification dentaire, emphysème, bronchites chroniques, artério-sclérose, hypertension artérielle, rhumatisme chronique.

Formes. — OPOTONINE CONCENTRÉE. OPOTONINE SIROP.

Mode d'emploi. — *Adultes* : OPOTONINE CONCENTRÉE, une demi-cuillerée à café 3 fois par jour, avant chacun des repas avec un peu d'eau.

OPOTONINE SIROP, 2 cuillerées à soupe par jour.

Enfants OPOTONINE CONCENTRÉE, XX à LX gouttes avant chacun de deux principaux repas dans un peu d'eau.

OPOTONINE SIROP, 1 à 2 cuillerées à café par jour.

LABORATOIRES COUSSINET

20, rue des Martyrs, Paris (IX^e)

OPOTHÉRAPIE ASSOCIÉE

THYRODOSE. — Pastilles de chocolat de 1 gr. contenant, ovaire 0,10, thyroïde 0,025

Doses. — *Adultes* : 2 à 3 pastilles par jour.

Indications. — Insuffisances thyroïdienne et ovarienne. — Troubles de la croissance, de la puberté et de la ménopause. — Obésité, etc.

NEURODOSE. — Pastilles de chocolat de 1 gr. contenant, orchitine 0,20, substance grise 0,10.

Doses. — *Adultes* : 4 pastilles par jour.

Indications. — Epuisement nerveux sous toutes ses formes. — Impuissance sexuelle surmenage. — Infantilisme etc.

PLACENTODOSE. — Granulés chocolatés de Placenta et de mammaire.

Doses. — 4 cuillerées à café par jour.

Indications. — Flaccidité utérine. — Métrorrhagies. — Insuffisance lactée. — Flaccidité et atrophie des seins. — Métrite. — Tumeurs. — Fibromes, etc.

SPLENODOSE. — Granulés chocolatés de Rate. — Foie. — Thyroïde. — Hémoglobine osseine.

Doses. — 4 cuillerées à café par jour.

Indications. — Tuberculose. — Maladies du Foie et de la Rate. — Chlorose. — Anémie. — Maladies infectieuses. — Paludisme, etc.

LABORATOIRE DU D^r FRAYSSE

47, rue de Neuilly, Nanterre (Seine). — Tél. 288

Notices et échantillons sur demande

OPOTHÉRAPIE BOUTY

Extraits totaux d'organes frais desséchés dans un vide profond vers 0° et présentés en comprimés dragéifiés à froid permettant une conservation indéfinie.

Thyroidine Bouty	} 0 gr. 10 de corps thyroïde desséché par dragée.	} Obésité. Myxœdème.
Ovigenine Bouty	} 0 gr. 12 d'ovaires desséchés par dragée.	} Ménopause naturelle ou artificielle.
Sequardine Bouty	} 0 gr. 10 de testicule desséché par dragée.	} Insuffisance organique.
Hépatine Bouty	} 0 gr. 30 de foie desséché par dragée.	} Cirrhose, Ictère. Diabète.
Surrénaline Bouty	} 0 gr. 10 de capsules surrénales desséchées par dragée.	} Basedowisme. Addisonnisme.
Néphrine Bouty	} 0 gr. 15 de rein desséché par dragée.	} Néphrite.

ASSOCIATIONS PLURIGLANDULAIRES

Triglandine Bouty	} Chaque dragée contient : corps thyroïde desséché... 0 gr. 08 Hypophyse... 0 gr. 05 Ovaires... 0 gr. 10	} Sexe féminin.
Triglandol Bouty	} Chaque dragée contient : corps thyroïde desséché... 0 gr. 08 Hypophyse des éch. 0 gr. 05 Testicule desséché... 0 gr. 10	} Sexe masculin.

Tous les produits opothérapeutiques ci-dessus sont également présentés en ampoules de 1 cc. et de 3 cc.

Biliol Bouty	} Extrait concentré de bile de porc en capsules kératinisées.	} Ictère, lithiase biliaire, etc.
Gastrozymase Bouty	} Comprimés effervescents du suc gastrique de porc.	} Dyspepsie, embarras gastrique.
Liqueur à la thyroïdine	} Indication infantile 1 cuillerée à café = 0 gr. 01 de thyroïde desséché.	} Myxœdème.

Laboratoire BOUTY

3, rue de Dunkerque - PARIS
Nord 51-04.

OPOTHÉRAPIE BYLA**Nouvelles présentations brevetées**

SANS ODEUR,

CONSERVATION INDÉFINIE

CONSTANCE D'ACTIVITÉ

1° **Comprimés-Cachets « OPO »** contenant dans le même pain azyne, deux **comprimés** concentriques renfermant, l'un le substratum cellulaire sec, l'autre le lipide correspondant.

Désagrégation immédiate dans le liquide stomacal.

Conservation indéfinie, grâce à la suppression des actions lipasiques de contact.

Prescrire : OPO-OVARINE-BYLA, etc.

2° **les « EXOS » BYLA**, sucs tissulaires totaux **inaltérables**, préparés par exolyse des organes frais.

Prescrire : EXO-THYROÏDINE BYLA, etc.

3° **les GLANDULES BYLA**, (comprimés dragéifiés) enrobés de sucre, afin d'empêcher l'action de l'air sur le principe actif et d'éviter **toute odeur**. *Conservation indéfinie*.

Prescrire : GLANDULES DE SURRENINE BYLA.

4° **les AMPOULES BYLA** : préparées à partir des ORGANES FRAIS ; amenées à un état voisin de l'isotonie et présentées en ampoules de 2 cc.

Prescrire : AMPOULES D'HEPATINE BYLA.

Opothérapie simple, pluriglandulaire et panglandulaire

Les Établissements BYLA

26, avenue de l'Observatoire. — PARIS (XIV^e)

R. C. Seine 71895

OPOTHÉRAPIE CHOAY

1° OPOTHÉRAPIE UNIGLANDULAIRE : Extraits totaux CHOAY

Poudres obtenues par dessiccation rapide des tissus glandulaires, dans le vide profond et à froid. Équivalent aux organes frais dont elles ne diffèrent que par simple élimination d'eau. (CHOAY, *Des extraits opothérapeutiques*, Vigot, éditeur, Paris.)

Le praticien dispose de tous extraits : Bile, Cérébral, Corps Jaune, Entérique, Gastrique, Hépatique, Hypophysaire (glandes totales, lobes antérieurs ou lobes postérieurs), Mammaire, Moelle épinière, Moelle osseuse, Myocardique, Orchitique, Ovarien, Pancréatique, Entéro-Pancréatique, Parathyroïdien, Placentaire, Prostatique Pulmique, Rénal, Serum sanguin, Splénique, Surrénal (glande totale ou substance corticale), Thymique, Thyroïdien.

Formes pharmaceutiques. — (A) *Voie digestive* : Comprimés, ou cachets, ou pilules CHOAY, à l'extrait (indiquer la sorte).

Doses. — Adultes, de 2 à 8 par jour aux repas. Enfants de 10 ans, la moitié; de 5 ans, le tiers; de 2 ans 1/2, le quart des doses d'adultes.

Formes pharmaceutiques. — (B) *Voie injectable* : Amp. CHOAY à l'extrait (indiquer la sorte).

Doses. — Généralement une ampoule de 1 cc. tous les deux jours, sauf dans certains cas spéciaux (obstétrique, gynécologie, etc.).

2° OPOTHÉRAPIES ASSOCIÉES :

Syncrines CHOAY

La synergie des glandes endocrines explique la complexité fréquente des troubles observés.

Pour combattre ces troubles le praticien dispose d'extraits opothérapeutiques associés, les **Syncrines**, dont les formules correspondent aux cas les plus fréquents des syndromes pluriglandulaires.

Prescrire : Comprimé, ou cachets, ou ampoules **Syncrines CHOAY**, formule n°.....

Syncrines CHOAY : N° 1. Pluriglandulaire. — N° 2. Surréno-Hypophysaire. — N° 3. Thyro-Surréno-Hypophysaire. — N° 4. Thyro Ovarienn. — N° 4 bis., Surréno-Ovarienn. — N° 5 Thyro-Orchitique. — N° 5 bis, Surréno-Orchitique. — N° 6, Hypophyso-Orchitique. — N° 6 bis, Hypophyso-Ovarienn. — N° 7 Thyro-Hypophyso-Ovarienn. — N° 7 bis, Thyro-Hypophyso-Orchitique. — N° 8. Peptosurrénine (glandes digestives). — N° 10. Placento Mammaire. — N° 12. Spléno-Médullaire.

Doses : *Voie digestive*, 2 cachet ou comprimés par jour, aux repas. — *Voie injectable*, généralement une ampoule tous les deux jours.

Laboratoires CHOAY

48, rue Th.-Gautier — PARIS — Tél. Auteuil 44-10.

OPOTHÉRAPIE FOURNIER

Extraits totaux préparés à froid dans le vide.

Endocrisines. — Tous organes : Thyroïde, ovaire, hypophyse, glande mammaire, surrénale, foie, reins, thymus, testicule, pancréas, placenta, etc.

Forme. — 1° *Cachets et comprimés.*

Doses usuelles toutes préparées. —

Thyroïde, 0,025 mgr., 0,10 cgr. ; ovaire, 0,10 cgr. ; orchitine, 0,20 cgr. ; surrénale, 0,10 cgr. ; hypophyse, 0,10 cgr. ; foie, 0,50 cgr. ; reins, 0,25 cgr.

Cachets pluri-glandulaires

M, sexe masculin.

F, sexe féminin.

Troubles de croissance, infantilisme, arriération.

2° *Ampoules :*

Thyroïde. Ovaire. Surrénale. Hypophyse. Orchitine. Rate. — Association hypo-surrénale. Asthme. — Hypophyse lobe-postérieur, usage obsétrical.

Formuler : Endocrisines-glande injectable Fournier.

Laboratoires FOURNIER Frères
26, Boulevard de l'Hôpital — PARIS

OPOTHÉRAPIE MONCOUR

49, avenue Victor-Hugo, 49

BOULOGNE-PARIS

Sous forme de Sphérulines, pilules inaltérables et toujours solubles, grâce à leur enrobage spécial. A tous extraits totaux d'organes, préparés aseptiquement, à froid, dans le vide.

Mode d'emploi. — 1 à 6 par jour, sauf Hépatiques et Rénales, jusqu'à seize par jour.

**SPHÉRULINES SYNERGIQUES
MONCOUR**

(Thyro-ovariennes, Thyro-orchitiques,
Hypophyso-ovariennes, Surréno-ovariennes, etc...)

Sur demande, toutes associations pluriglandulaires spéciales en **SPHÉRULINES.**

NÉO-SPHÉRULINES MONCOUR

Préparées fraîches, sur demande du médecin. Les préparations sont datées. Renseignements sur demande.

MONCOUR

49, avenue Victor-Hugo, 49

BOULOGNE-PARIS

OPOZONES LUMIÈRE

Constitution. — Préparations opothérapiques, à base de glandes fraîches, obtenues par un procédé, entièrement nouveau, présenté par MM. A. Lumière et Chevrotier, à la Société de Thérapeutique de Paris (23 octobre 1912), fondé sur les propriétés absorbantes de certains sels inertes. Ces préparations renferment intacts tous les éléments chimiques et biologiques de la glande. Ils sont glutinisés et dragéifiés, ce qui facilite leur conservation et permet d'éviter l'action trop hâtive des sucs digestifs.

Les Laboratoires Lumière préparent des Opozones à base de tous organes. Chaque Opozone correspond à son poids de glande fraîche (0 gr. 20).

Produits spéciaux des
Laboratoires A. LUMIÈRE

M. SESTIER, Pharmacien
9, Cours de la Liberté — LYON

ORARGOL AMICROS

Anti-Infectieux Général

ORARGOL INJECTABLE (0,05 %) AMPOULES

Boite de 6 amp. 5 cc. Tube de 4 amp. 10 cc.

Septicémies, Grippe, Fièvres, Traitement pré et post opératoire.**Fosologie.** — 5 à 20 cc. intramusculaire ou intraveineux tous les jours ou tous les deux jours. Chez les enfants, 1 cc. par année d'âge. En injection dès le début d'une infection seul ou combiné à la vaccinothérapie ou à la sérothérapie.**ORARGOL NON INJECTABLE (0,1 %) GOUTTES**

Flacon de 60 grammes avec compte-gouttes

Grippe, Fièvres, Thérapeutique Infantile.**Fosologie.** — 20 à 100 gouttes par jour en plusieurs fois dans une boisson quelconque. Ces doses peuvent être doublées si cela est nécessaire, sans inconvénient.**ORARGOL O. R. L.** — Flacon de 20 grammes avec compte-gouttes et instillateur nasal.

Instillations nasales : 4 à 5 gouttes dans chaque narine à l'aide de l'instillateur Amicros ou du Pulvargol.

Gargarismes : 10 à 15 gouttes dans une tasse d'eau chaude deux fois par jour.

Collyres.

**Laboratoire des Produits
AMICROS**5, Rue Clauzel — PARIS (IX^e)

Tél. : Trudaine 00-47.

ORIPHOL

Indications. — Médication tonique type. Stimulant parfait de la nutrition. Reminéralisateur physiologique. Action rapide et durable.

Composition. — Acide nucléinique, méthylarsinate, Glycerophosphates, kola.

Forme. — Comprimés de saveur agréable.

Mode d'emploi. — Adultes : 4 comprimés par jour, 2 à chaque repas.

Adolescents : 2 à 3 comprimés par jour, suivant l'âge.

Enfants : 1 à 2 comprimés par jour, suivant l'âge.

A. MILLET & Ch. O. GUILLAUMIN
8, rue Richer PARIS

ORTHO-GASTRINE**Formule :**

Sulfate de Soude anhydre.....	0 gr. 25
Phosphate de Soude anhydre.....	0 gr. 25
Bicarbonate de Soude.....	0 gr. 10
CITRATE de Soude.....	0 gr. 10
Pour 1 paquet N° 30	

Avantages. — Sels purs et anhydres, absolument conformes au Codex. Chaque prise donne un verre à Bordeaux de solution limpide et facile à boire même pour les enfants, toujours stable comme goût et composition.

Indications. — Toutes celles de la solution alcalino-sodique dite de Bourget. Insuffisance sécrétoire du foie et de la vésicule biliaire. Dyspepsie. Gastralgie. Hyperchlorhydrie. Entérite. Intoxication alimentaire, etc.

Posologie. — Adultes : 2 à 4 paquets par jour.
Enfants (sucrer légèrement) de 6 mois à un an 1/2 à 1 paquet par jour dans le lait et les bouillies.
De 1 an à 3 ans, 1 paquet par jour

Laboratoire A. LEBLOND

Pharmacien de 1^{re} Classe,
Ex-interne des Hôpitaux de Paris
51, rue Gay-Lussac — Paris (V^e)
R. C. Seine 56049

OSTELINE**Composition :**

Partie insaponifiable de l'huile de foie de morue en comprimés et en gouttes, dissoute dans de l'huile d'olive anisée.

Quatre gouttes ou un comprimé correspondent à une cuiller à café d'huile de foie de morue de qualité parfaite.

Contrôle :

Chaque flacon d'Osteline est l'objet d'un contrôle physiologique rigoureux qui confère au produit une efficacité constante (voir litt.).

Indications :

Toujours parfaitement digérée, dépourvue d'odeur ou de saveur désagréable, extrêmement active à faibles doses l'Osteline a les indications suivantes :

Déminéralisations de toutes natures (décalcification des tuberculeux, des femmes enceintes, de l'allaitement, décalcifications dentaires), *Troubles de la croissance*, *Etats liés à un métabolisme calcique defectueux* (spasmophilie, laryngospasme, hyperexcitabilité nerveuse), *Asthénies*, *Rachitisme*, *Acidose*, *Putréfactions intestinales* (L'Osteline rend aux fèces, lorsqu'elles sont alcalines ou hypoacides, leur acidité normale et s'oppose à la *constipation* en stimulant sans irritation ni accoutumance le péristaltisme intestinal).

Mode d'emploi :

Nourrissons, jeunes enfants : IV gouttes deux à trois fois par jour ou plus, dans du lait ou du jus d'orange.

Adultes et grands enfants : 3 à 6 comprimés par jour (avaler sans croquer)

Aucune contre-indication.

Littérature et échantillons

Laboratoires GLAXO

44, rue Bergère, Paris.

Téléphone Provence 29-98. R. C. Seine 240-361 B.

OSTÉO-HÉPATINE

Opothérapie osseuse additionnée de 10 % d'extrait hépatique (moelle et os frais de veau).

Dose. — Tablettes friables. — *Adultes* : 3 à 5 tablettes par jour, — *Enfants* : 1 à 3 tablettes par jour, entières ou pulvérisées.

Propriétés. — Reminéralisant, récalcifiant organique toujours actif et puissamment actif. Sa différencie des sels minéraux par une activité indiscutable, cliniquement établie.

« La reminéralisation doit être faite à l'aide de l'opothérapie osseuse en soutenant l'activité hépatique ». Travaux des professeurs A. Robin et Teissier (de Lyon).

Indications. — Tuberculose, Maladies osseuses et nerveuses, Grossesse, Allaitement, Croissance, Dentition, Rachitisme, etc.

Préparation sans similaires

Laboratoires A. DANIEL-BRUNET

8, rue de la Source — PARIS (XVI^e)

Téléph. Aut. : 11-86

OUABAÏNE ARNAUD

Principe actif du Strophantus Gratus
isolé par le procédé particulier
du professeur Arnaud

**Cardio-tonique énergique,
Diurétique puissant.**

Formes.

Solubaïne (voir à ce nom), Solution au
1/1000 d'Ouabaine Arnaud.

Solution à QUATRE pour mille.

Comprimés au 1/4 de mmgr.

Comprimés au 1/10 de mmgr.

Ampoules de 1 cc. au 1/4 de mmgr., p.
injections intraveineuses.

Ampoules de 2 cc. au 1/2 mmgr., p. injec-
tions intramusculaires.

Natibaïne (voir à ce nom).

Indications :

Insuffisance du ventricule gauche : des
Aortiques, des Cardio-rénaux, des Hy-
pertendus, avec ou sans artério-sclérose.
Insuffisance du ventricule droit : Lésions
mitrales ou tricuspidiennes, Péricar-
dites et symphyses du péricarde,
Emphysème, Asthme, Myocardites
d'origine infectieuse.

Bien spécifier sur l'ordonnance

« OUABAÏNE ARNAUD »

Echantillons et Littérature :

Laboratoire NATIVELLE

49, boulevard de Port-Royal, 49
PARIS

OUATAPLASME

du Dr Ed. LANGLBERT

Pansement humide complet
Instantané, aseptique émoullent**Indications.** — Furoncles, Anthrax, Abscès, Brûlures, Eczéma, Piérites, Coliques, Plaies contuses.**Mode d'emploi.** — Se prépare instantanément par simple immersion dans l'eau bouillie, chaude ou froide. Il peut être arrosé de substances médicamenteuses (Liquueur de Labarraque, Eau d'Ailbour, Laudanum, etc.). Conserve son humidité pendant 24 heures.Peut facilement se **sinapiser** en étendant à sa surface une couche de farine de moutarde qu'on aura au préalable délayée dans un peu d'eau froide; ainsi préparé, il est le cataplasme sinapisé idéal.**Établissement SABATIER**40, rue Pierre-Ducreux — PARIS (XVI^e)**OVOMALTINE****Composition.** — Matières protéiques 14,2%. Maltose 62,8%. Dextrines 7,8%. Corps gras 8,2%. Cendres 3,7%. Phosphore organique 1,18%. H²O₂, 12%. Diastases.**Forme.** — Poudre irrégulière.**Indications.** *Aliment de force* pour tout organisme affaibli par le surmenage, la maladie et la vieillesse. *Aliment remède et de régime* dans les affections gastro-intestinales. *Galactagogue* préparant et facilitant l'allaitement.**Doses.** — *Enfants-Adultes*: 2 à 3 cuillerées, à café par tasse de lait, de lait coupé d'eau, de thé, de café, etc.*Préparer sans cuisson.*

Ne convient pas aux nourrissons.

Etablissements WANDER58, rue de Charonne — PARIS (XI^e)

OVO-LÉCITHINE BILLON

Prop. théor. — L'Ovo-Lécithine agit comme un stimulant des fonctions de nutrition et d'assimilation; elle favorise l'hématopoïèse, empêche la déminéralisation phosphorée, relève l'énergie contractile du cœur et des muscles, etc.

Formes et doses. — Dragées à 0 gr. 05, 4 à 6 par jour (enfants 2 à 3); granulés à 0 gr. 10 par cuillerée à café, 2 à 3 par jour (enfants 1 à 2); injections intra-musculaires, une par jour.

Indications. — Neurasthénie, dépression nerveuse, chlorose, anémies de toute nature, lymphatisme, cachexie sénile, période de convalescence des états infectieux.

Littérature sur demande

Les Établissements POULENC Frères

86 et 92, rue Vieille-du-Temple — PARIS

R. C. Paris 5863

OVULES CHAUMEL

Les Ovules à la Glycérine solidifiée, et aux principaux médicaments, constituent le mode de pansements vaginaux le plus commode.

Indications:

Aménorrhée. — Ovules Chaumel emménagogues (apiol, cannelle).

Antisepsie. — Ovules Chaumel acide borique.

Congestions. — Ovules Chaumel simples et ichthyol.

Douleurs. — Ovules Chaumel sédatifs (belladone-morphine).

Inflammations. — Ovules Chaumel résolutifs (iodure-belladone).

Leucorrhée. — Ovules Chaumel astringents (tannin-sulfate de zinc).

Mérites. — Ovules Chaumel ichthyol.

Vaginites. — Ovules Chaumel ichthyol.

Etablissement FUMOUCHE

78, faubourg Saint-Denis — PARIS

OVULES IVULA PEARSON

Composition. — Ces ovules sont constitués par une mince enveloppe glyco-gélatineuse, à fusion rapide à 37°, qui contient à l'état liquide l'excipient des principes actifs « *Creoline et Camphre* ». Cet excipient donne avec les sécrétions une émulsion très fine qui assure une pénétration profonde.

Indications. — Traitement de toutes les affections gynécologiques et en particulier de celles relevant du gonococque.

Présentation. — Boîte de 12 ovules.

Prescrire. — Un ou deux ovules à la fois par jour (ovule Ivula Pearson). (Pour les injections utiliser la « Douche Ivula Pearson », produit liquide antiseptique. 1 cuillerée à café par litre d'eau.)

**LABORATOIRE DES ANTISEPTIQUES
WILLIAM PEARSON**

5, rue Clauzel, Paris.

OVULES " ROCHE "

au Thigénoï à 30 %

(Voir également page " Thigénoï ")

Prop. théor. — Analgésiques, antiseptiques, décongestionnants et puissamment résolutifs. On constate au bout de quelques jours du traitement par les *Ovules " Roche "* la sédation complète des douleurs, et après quelque temps, l'arrêt complet des pertes. De même, les ulcérations rétrocedent rapidement et le volume des organes hypertrophiés diminue dans des proportions notables, ce qui permet de retarder, sinon d'éviter une intervention chirurgicale.

Indic. théor. — Vaginite, Vulvovaginites, Métrites, Paramétrites, Gonorrhée, Leucorrhée, Métrorrhée, etc., etc.

Produits F. HOFFMANN-LA ROCHE & C^{ie}

21, place des Vosges — PARIS

OXYDOTHYRINE PÂRIS

Composition. — La totalité des principes actifs de la glande Thyroïde privée de toxine par un procédé spécial. Est sans action sur le cœur.

Indications. — Embonpoint. Obésité. Fibrome, Goitre et tous les états dus à l'insuffisance Thyroïdienne.

Forme. — Dragées renfermant 0 gr. 10 de substance active.

Posologie. — 1 à 2 dragées par 24 heures prises de préférence le matin à jeun.

Laboratoires Biologiques

André PÂRIS

4, rue de La Motte-Picquet -- PARIS(XV^e)

OXYDOVARINE PÂRIS

Composition. — Tous les principes actifs de l'ovaire. Corps jaune et cellules interstitielles.

Forme. — Dragées dosées à 0 gr. 10 de substance ovarique totale.

Indications. — Troubles de la menstruation. Retentissements pathologiques de l'ovariotomie. Irrégularités. Insuffisance. Douleurs périodiques, accidents de la ménopause, etc.

Laboratoires Biologiques

André PÂRIS

4, rue de La Motte-Picquet -- PARIS(XV^e)

OXYGÉNASE

Composition. — Extrait vitaminique, spécialement préparé à partir de levures sélectionnées et hyper-actives, sensibilisé par un catalyseur, le manganèse. L'addition d'une substance-tampon appropriée, permet la tolérance parfaite.

Indications. — Troubles digestifs : Inappétence, dyspepsies, entérites, diarrhées, etc.

Troubles des fonctions du foie et des glandes à sécrétion interne.

Troubles des oxydations : arthritisme, goutte, rhumatismes, asthme, migraines, dermatoses, obésité. — Prétuberculose et Tuberculose.

Mode d'emploi. — Six dragées par jour, dans un peu d'eau, à prendre avant les repas. Demi-dose pour les enfants.

**LABORATOIRE
de PHARMACOLOGIE GÉNÉRALE,
D^r PH. CHAPPELLE**

8, rue Vivienne, Paris.

OXYMENTHOL PERRAUDIN (tablettes)

A base d'oxygène naissant, menthol, coca-stovalne, benzoate de soude, etc.

Tablettes de goût agréable.

Doses et mode d'emploi. — Adultes, 6 à 10 par jour à sucer ; Enfants, 3 à 6 par jour à sucer.

Propr. Thér. — Anesthésiques, antiseptiques, pectorales.

Indications. — Affections des voies respiratoires et de la gorge, Toux, Gripes, Pharyngites, Bronchites, Asthme, Emphysème, Tuberculose, hygiène de la bouche et des dents.

Laboratoire des Produits Scientia

D^r E. PERRAUDIN, pharmacien,
21, rue Chaptal. — PARIS

OZOBIASE

Principe actif (Facteur O) Communication Société de biologie, 27 février 1926; Société de thérapeutique, 10 février 1926.

Indic. thérap. — Nutrition du Tuberculeux, Amaigrissements, atrepsies.

Forme. — Comprimés. Chaque flacon renferme 60 comprimés (15 jours de traitement).

Doses. — *Adultes* : 4 comprimés par jour, 2 avant les repas du midi et du soir.

Enfants de 10 à 15 ans : 1 comprimé midi et soir; au-dessous de 10 ans : 1 comprimé le midi. Pour les petits : écraser le comprimé et en donner la moitié ou le tiers. *Avaler les comprimés. Ne pas croquer*, ceci uniquement pour éviter le goût désagréable de l'enrobage.

Laboratoires DROUET et PLET
37, rue de Marly — RUEIL (S.-et-O.).

OXYMENTHOLPERRAUMI
(Tablettes)
A base d'oxymenthol, principe actif, l'oxymenthol, est un
stéroïde, possédant des propriétés
Tablettes de goût agréable.
Doses et mode d'emploi. — Adultes : 2
le matin et 2 le soir; Enfants : 2 le
jour à 10 ans.
Propriétés. — Anesthésique, analgésique,
antispasmodique.
Indications. — Affections des voies respiratoires,
douleurs, toux, crampes, spasmes, etc.
Tablettes, formes de la forme de la
doses, mode d'emploi, etc.
Laboratoire des Produits Solonita
Dr. E. BERNARD, pharmacien,
37, rue de Marly — RUEIL (S.-et-O.).

PAIN ESSENTIEL

avec ou sans chlorure.

Compos. — Le **Pain Essentiel** est préparé avec des gruaux de blé dur, riches en gluten, additionnés de protéine du lait solubilisées.

Présentation. — Chaque baguette de 10 gr., représente la valeur nutritive de 16 gr. de pain ordinaire, et renferme 6 gr. d'hydrocarbonés.

Avantages. — A été étudié pour convenir à tous les régimes. Très friable, mais oblige le malade à mastiquer ses aliments.

Indic. therap. — Produit de haute valeur nutritive. A recommander dans tous les cas de convalescences, surmenage et alimentation difficile; aux dyspeptiques, entéritiques et diabétiques légers. Aux obèses: maximum 3 et 4 baguettes par repas.

Dans d'excellentes panades galactagogues.

Sans chlorure pour arthritiques et albuminuriques.

Produits de Régime HEUDEBERT

85, Rue Saint-Germain — NANTERRE (Seine).

PAINS SPÉCIAUX HEUDEBERT

Les **Pains spéciaux Heudebert** ont été créés pour l'alimentation des malades auxquels l'usage du pain est interdit.

Pour tous régimes.

Pain essentiel avec ou sans chlorure (voir article spécial).

Dyspepsie, entérite.

Pains grillés, Longuet et Gressins.

Constipation.

Pain complet.

Obésité.

Gressins, Pain essentiel.

Diabète.

Pain de gluten (régime très sévère, 5 à 10 % d'hydrocarbonés). Pain d'aleurone (régime sévère, 15 à 20 %). Spécial diabétique (régime normal, 30 à 35 % d'hydrocarbonés).

Albuminurie, arthritisme.

Pain hypoazoté. Biscottes, longuets et gressins sans sel.
Pain des villes d'eaux.

Pain de Royat (cœur, vaisseaux), **Pain de Contrexéville** (reins, voies biliaires), **Pain de Châtel-Guyon** (constipation), **Pain de St-Nectaire** (albuminurie), **Tranches de Plombières** (estomac, intestins), **Pain de Brides** (obésité), **Pain de Vittel** (arthritisme), **Pain d'Évian** (néphrites, artériosclérose).

La haute valeur nutritive de ces pains permet de régler médicalement leur consommation.

Produit de Régime HEUDEBERT

83, rue St-Germain — NANTERRE (Seine).

PANBILINE

Formes. — Pilules et Solution.

Définition. — La Panbiline, Spécifique total des *Maladies du Foie* et des Affections qui en dérivent, est la seule médication agissant simultanément sur la sécrétion hépatique et sur l'excrétion biliaire.

(Voir *Rectopanbiline*).

Composition. — Elle associe synergiquement les Opothérapies Hépatique et Biliaire avec les meilleurs Cholagogues sélectionnés et réunit, en milieu glycérimé : Extrait hépatique, extrait biliaire intégral, extrait de Boldo, podophyllin (traces). La Panbiline n'est ni toxique, ni irritante, et ne contient ni sucre, ni alcool.

Indications. — Insuffisances hépatique et biliaire, Lithiase Biliaire (Coliques hépatiques, Ictères), Hépatisme-Arthritisme, Cholémie familiale, Diabète par Dyshépatie, Artériosclérose, Tuberculose et Lymphatisme justiciables de l'Huile de Foie de Morue, que la Panbiline remplace. Dyspepsies, Hyperchlorhydrie Entérite mucomembraneuse, Constipation, Appendicite, Fièvre typhoïde, Intoxications, Infections, Névroses, Troubles de la grossesse, Dermatoses par dyshépatie. Maladies des pays chauds, Congestions du foie. Hépatites et Cirrhoses (Alcool, Paludisme, Syphilis).

Doses moyennes. — 2 à 12 pilules de Panbiline par jour, ou 2 à 12 cuillerées à café de Panbiline liquide par jour, au début des repas.

Demi-dose pour les enfants.

Echantillon, Littérature

Laboratoire de la PANBILINE
ANNONAY (Ardèche)

PANCRÉANNE

Composition. — Association de poudre de pancréas, pancréatine, tanin, sous forme de comprimés.

Action thérapeutique. — Assure la digestion totale des différentes sortes d'aliments, régularise la sécrétion intestinale, excite la sécrétion interne des Ilots de Langerhans.

Indications. — Dyspepsie. — Entérites. — Insuffisances digestives. — Diabète (cure d'entretien et de remplacement de l'insuline injectable).

Mode d'emploi. — 2 à 3 comprimés à la fin des repas.

108 et 71, faubourg Saint-Honoré, Paris

Pharmacie GRIPIKOVEN

37 et 39, Marché aux Poulets, Bruxelles

PANCRÉPATINE LALEUF

Capsules glutinisées.

Composition. — Extrait spécial de *Pancréas* activé par addition de *Suc hépatique* et analgésine. Chaque capsule contient 25 centigrammes de principes actifs.

Propriétés et indications thérapeutiques. —

Opothérapie du *Diabète* par médication interne.

Sous l'influence de la Pancrépatine, on remarque :

- 1° Abaissement de la Glycémie ;
- 2° Abaissement et disparition totale fréquente de la Glycosurie ;
- 3° Disparition de la Polyphagie et retour à un appétit normal.
- 4° Disparition des troubles secondaires : soif, polyurie, prurit, etc.
- 5° Amélioration rapide de l'état général.

Mode d'emploi et doses. — Les capsules de Pancrépatine Laleuf, doivent toujours être prises au cours des repas. De 6 à 12 capsules par 24 heures suivant prescription médicale.

Laboratoires LALEUF

20, rue du Laos — PARIS (XV^e)

PANFÉBRINE

Médicament de la fièvre et de toutes les fièvres

Stimulant les fonctions hépatique, biligène et splénique, sans action déprimante sur le cœur

Traitement du paludisme: **Panfébrine A B**

Spécifique de toutes les pyrexies: **Panfébrine B**

1° Panfrébrine B (toutes fièvres)

Composition. — Alcaloïdes totaux hydrogénés des Cinchonas. Opothérapie hépatique, biliaire et splénique.

Son rôle. — Antithermique dans toutes les pyrexies.

Action. — 1° Apyrétique énergique chez tous les tuberculeux fébricitants.

2° Maladies infectieuses (grippe, dothiéntérie, scarlatine, etc. et phlegmasies de toutes sortes).

Posologie. — Un cachet-comprimé de Panfébrine B dès que la température est à 38° ou au-dessus (Peut être renouvelé 2 à 4 fois en 24 heures).

2° Panfébrine AB (Paludisme)

Composition. — Panfébrine A: Acide méthylarsénique $As = O-CH^2(OH)^2$, Alcaloïdes totaux hydrogénés des Cinchonas. Opothérapie hépatique, biliaire et splénique.

Panfébrine B: Composition indiqué ci-dessus.

Son rôle. — Action spécifique dans le paludisme (N'occasionne jamais d'accidents quiniques).

Avantage. — Innocuité absolue.

Posologie. — Préventif 1 cachet-comprimé A le matin, 1 cachet-comprimé B le soir. — Paludisme aigu et chronique: 3 cachets-comprimés A et 3 cachets-comprimés B par jour. — Enfants: 12 ans, 2 cachets-comprimés A et 2 cachets-comprimés B par jour. De 7 à 8 ans, 1 cachet-comprimé B par jour.

(Echantillons et littérature)

Laboratoires DORANTOWICZ

17 bis, avenue Parmentier

PARIS (XI^e) — Tél. Roquette 14-12

PANGADUINE

Extrait directement des Foies de Morue

Contient tous les principes actifs, alcaloïdes, phosphoglycérides, lécithines, contenus dans l'**Huile de foie de Morue**.

Elle permet d'absorber sous une forme agréable et parfaitement assimilable les principes médicamenteux correspondant à une dose d'huile de foie de morue intolérable pour le malade.

Elixir de Pangaduine. — *Très agréable au goût*, contient 10 cgr. de **Pangaduine** par cuillerée à bouche. *Dose*: Un verre à liqueur avant chaque repas.

Pangaduine granulée. — Contient 10 cgr. de **Pangaduine** par cuillerée à café. *Dose*: Une cuillerée à café avant chaque repas.

Ch. SOUILLARD

2, rue du Marché-des-Blancs-Manteaux — PARIS

PANGESTYL NARTY

Nature et action. — Le *Pangestyl Narty* est un produit mixte qui agit : 1° Par les antiseptiques et absorbants qu'il contient, comme désinfectant remarquable du tube digestif ; 2° Par l'heureuse combinaison des ferments qui en font un digestif de tout premier ordre, d'où son nom :

PANGESTYL (*qui digère tout*).

Indications. — Dyspepsies, Hypo ou Hyperchlorhydrie, Stases gastriques, Dilatations d'estomac, Désinfection intestinale, Diarrhées, Excellent désinfectant du foie et de ses voies d'excrétion : Coliques hépatiques, Ictère ou Jaunisse, Angiocholites, Cholécystites, etc.

Formes et Mode d'emploi. — *Granulés ou Cachets*. Une cuillerée à café de granulés ou un cachet à la fin des repas ou au moment des maux dans une infusion chaude, café, tilleul, thé, camomille, etc.

Laboratoire Georges TINARD

134, boulevard Péreire — PARIS (XVII^e)

PANGLANDINE

Description. — Capsules kératinisées de 0 gr. 25 (50 par flacon) contenant une synthèse opothérapique : thymus, ovaires, rate, duodénum, hypophyse, capsules surrénales, thyroïde, pancréas, testicules, foie, prostate, en proportions physiologiques.

Action thérapeutique. — L'insuffisance fonctionnelle d'une glande à sécrétion interne, entraînant un surcroît de travail pour les autres, la médication opothérapique doit renforcer l'action des principales glandes en supplantant celle qui est déficiente et, par conséquent, comporter un mélange synthétique.

Indications. — 4 à 8 comprimés par jour dans la sénilité, l'obésité, la neurasthénie, les retards de croissance, les troubles de la puberté, le myxœdème, l'infantilisme.

Laboratoires CH. COUTURIEUX

18, avenue Hoche — PARIS

« PANHÉMOL »

Médication spécifique la plus active
des Syndromes anémiques.

Le « **Panhémol** » présente, au maximum de concentration et d'assimilabilité, *tous les éléments du sang vivant*, sauf l'eau de constitution évaporée par concentration dans le vide, à basse température.

Formes. — Sirop. — Comprimés.

Composition. — Chaque cuillerée à soupe de Sirop « **Panhémol** » contient :

{	Extrait hématique total obtenu par concentration dans le vide, à froid, de	20 cc.
	de Sérum et globules d'animaux sélectionnés.	
	Glycérophosphate de Sodium cristallisé.	0 gr. 10
	Sirop à l'extrait hydro-glycero-alcoolique d'écorces d'oranges amères vanilliné.	
	Q. S. P.	15 cc.

Chaque comprimé contient :

{	Extrait hématique sec total obtenu par concentration dans le vide, à froid, de	2 cc. 5
	de Sérum et globules d'animaux sélectionnés.	
	Glycérophosphate de Sodium cristallisé.	0 gr. 50

Aucune autre préparation ne présente, à poids égal, une telle richesse en Hémoglobine (2 gr. 50 par cuillerée à soupe de sirop) et en principes actifs totaux du Sérum et des globules,

Posologie. — *Adultes* : Une cuillerée à soupe pure ou diluée dans un peu d'eau pure ou gazeuse, immédiatement avant les repas de midi et du soir, ou 3 à 6 comprimés.

Enfants : Une ou deux cuillerées à café, suivant l'âge, avant les repas de midi et du soir, ou 1 à 3 comprimés.

Indications. — Toutes les Anémies, Convalescences, Croissances, Tuberculoses, Paludisme, Hémorragies, Rachitisme et toutes déchéances organiques.

« **Panhémol** » réalise au maximum de puissance et d'efficacité l'*Opothérapie séro-sanguine totale*.

Laboratoires R. BOUYSSOU et C^{ie}

90, avenue des Ternes, Paris (XVII^e)

Téléph. : Wagram 61-42

PANLACTO MIDY

Culture pure des 3 bacilles lactiques : bacille Bulgare, bacille Bifidus, bacille Paralactique à l'état vivant et actif.

Comprimés dosés à : Bacilles bulgares..... 0,02
Bacilles bifidi..... 0,02
Bacilles paralactiques. 0,02

Mode d'emploi. — 3 à 8 comprimés par jour, soit à la fin du repas, soit au petit déjeuner et dans un verre d'eau lactosée (5 grammes), le soir avant de se coucher.

Prop. thérap. — Détruit toutes les fermentations microbiennes, antiseptise et tonifie les intestins.

Indic. — Affections intestinales : diarrhées infantiles, gastro-entérites, entéro-colites, etc.

Laboratoires MIDY

4, rue du Colonel-Moll — PARIS (XVII^e)

PANLAX-ALLARD "

Cachets digestifs et laxatifs pour la *cure rationnelle de la constipation* par le rétablissement progressif des fonctions digestives. (exempt de phénol-ptaléine).

Composition. — Formule complexe comprenant 10 produits d'origine végétale pour la plupart.

Forme. — Boîte de 40 tout petits cachets.

Indications. — Troubles digestifs avec constipation.

Doses. — 1 à 3 cachets par jour après les repas.

Effets. — Selles moulées sans coliques ni diarrhée ; peut-être donné aux femmes enceintes et aux nourrices.

Ech^o **Laboratoire des produits GMET**
A. LOROT, Pharmacien.

27, faubourg Montmartre, Paris (IX^e).
Téléph. : Provence 43-10. (Voir GMET p. 209).

PANTOPON "ROCHE"

Opium total injectable. — Tous les alcaloïdes de l'opium sous forme de chlorhydrates solubles et injectables.

0 gr. 01 de Pantopon "Roche"
= 0 gr. 50 ctg. de teinture d'opium,
= 0 gr. 025 mgr. d'extrait d'opium,
= 0 gr. 005 mgr. de morphine.

Posologie et mode d'emploi. — Voie buccale :

PANTOPON "ROCHE" SIROP

(dosé à 0,01 ctg. de Pantopon "Roche" par cuillerée à soupe.)

Adultes : 1 à 3 cuill. à soupe par jour et plus.
Enfants : 1/3 à 3 cuill. à café selon l'âge.

PANTOPON "ROCHE" COMPRIMÉS

(1 comprimé = 0,01 ctg. de Pantopon "Roche").

Adultes : 1 à 3 par jour et plus.
Enfants : 1/3 à 1 par jour, selon l'âge.

PANTOPON "ROCHE" AMPOULES

(1 ampoule = 1 cc. = 0,02 ctg. de Pantopon "Roche").

Boîtes de 3, 6 et 12 Ampoules

Adultes : 1 et 2 par jour et plus.
Enfants : 1/4 à 1/2 ampoule selon l'âge.

Indic. thér. — Toutes celles de l'opium, de la morphine et de leurs dérivés.

Produits

F. HOFFMANN-LA ROCHE & C^{ie}

21, Place des Vosges — PARIS

PAPAÏNE
de **TROUETTE-PERRET**

Ferment digestif, énergétique, extrait du suc du Carica Papaya, digère les produits azotés, *quelle que soit la réaction de l'estomac*, acide, neutre ou alcaline.

Indications :

Toutes les fois que l'on digère mal.

Pour les Adultes :

Élixir "TROUETTE-PERRET" à la *Papaïne*.

Un verre à liqueur après chaque repas.

Cachets "TROUETTE-PERRET" à la *Papaïne*.

Un à deux cachets à chaque repas.

Comprimés "TROUETTE-PERRET" à la *Papaïne*.

Deux à huit comprimés à chaque repas.

Pour les Enfants :

SIROP DE PAPAÏNE
de **TROUETTE-PERRET**

Gastro-Entérite des nourrissons, Diarrhées, Vomissements.

Une demi ou une cuillerée à café avant ou après chaque repas ou tétée.

A souvent réussi après échec de toute autre médication.

Bien formuler : *Élixir - Sirop - Cachets - Comprimés de TROUETTE-PERRET, à la Papaïne.*

Laboratoires TROUETTE-PERRET

15, Rue des Immeubles- Industriels, 15
PARIS (XI^e)

PARALACTINE BYLA

Deux formes actives :
Comprimés sur lactose
Culture pur sur lait

Composition. — La *Paralactine Byla* est constituée par une culture de ferments lactiques, d'activité et de stabilité contrôlées.

Indications. — Entérites aiguës et chroniques des enfants et des adultes, eczéma, urticaire, acné, herpès, toutes affections de la peau, et tous phénomènes consécutifs à l'auto-intoxication d'origine intestinale.

Mode d'emploi. — *Comprimés* : 1 à 3 comprimés dissous dans un peu d'eau sucrée, froide ou tiède, trois fois par jour.

Culture sur lait. — Quatre cuillerées à café par jour, délayées dans un peu d'eau lactosée.

Les établissements BYLA

26, avenue de l'Observatoire, Paris (XIV^e).
 R. C. Seine 7185.

PARATHYROCALCINE " MONCOUR "

REMINÉRALISATION

Fixation des SELS de CALCIUM
 par l'utilisation, comme *MORDANT*,
 de l'EXTRAIT TOTAL PARATHYROÏDIEN

Indications. — Prébacillose, bacillose, scrofulé, convalescence, croissance, fractures, affections osseuses, décalcification dentaire, et, en général, toutes affections avec déminéralisation.

Notre Extrait total Parathyroïdien, élément essentiel de la médication, est préparé avec des glandes soumises à un contrôle histologique régulier.

Cachet : 1 à 3 par jour.

Comprimés : 2 à 6 —

MONCOUR

49, avenue Victor-Hugo — BOULOGNE-PARIS

PARATOXINE

Composition. — Extrait biliaire dépigmenté à base de cholestérine et de substances voisines de la cholestérine.

Action. — Excite les moyens de défense de l'organisme, neutralise les toxines microbiennes. Inocuité absolue.

Indications. — Tuberculose sous toutes ses formes

Mode d'emploi.

Ampoules de Paratoxine A, en injections sous-cutanées, 1 à 3 par jour, par séries de 6 semaines.

Pilules (2 à 10 par jour). — *Capsules* (4 à 8.)

Ampoules de Paratoxine B (2 par jour) pour ingestion par voie buccale.

Paratoxine B (ampoules de 5 cc.) pour injections intra-laryngées et pulvérisations locales.

Laboratoires F. DUCATTE

191, Rue Saint-Honoré — PARIS (1^{er})

PAROXYL

(Gouttes spécifiques contre la coqueluche).

Le *Paroxyl* n'est pas toxique. Il ne renferme aucune substance vénéneuse, ni stupéfiante.

Prop. thérap. — Action régulière et sûre. Effet non seulement calmant, mais curatif.

Indications. — Coqueluche (nourrissons, enfants et adultes).

Pas de contre-indication.

Posologie. — 3 prises par jour (quel que soit l'âge du malade).

Tous prises par jour	}	Enfants de moins de 1 an... : X à XXX gouttes
		— de 1 à 5 ans... : XX à LX gouttes
		— 5 ans et au-dessus : XX à cent gouttes
		Adultes... : XXX à cent gouttes

THIRIET et C^{ie}

26 et 28, rue des Ponts — NANCY

PASSIFLORINE

Traitement phytothérapeutique des états névropathiques.

Composition. — Une cuill. à café contient 0 gr. 50 extrait fluide de *Passiflora incarnata* ; 0 gr. 25 extrait mou de *Salix Alba* ; XX gouttes alcoolé de *Cratægus oxyacantha*.

Action. — La *Passiflore* diminue la tension artérielle, régularise l'influx nerveux dans le domaine du grand sympathique et est un sédatif et un antispasmodique de premier ordre.

Son action est renforcée et prolongée dans la Passiflorine par le *Saule*, sédatif nervein que les auteurs américains ont comparé au bromure et par le *Cratægus* dont l'action tonocardiaque et équilibrante du système nerveux est bien connue (Huchard, Renon, H. Leclerc, etc.).

Indications. — Tous états névropathiques : angoisse, anxiété, neurasthénie, etc. Insomnie nerveuse, troubles fonctionnels du cœur d'origine nerveuse (palpitations, tachycardie, etc.), troubles nerveux de la vie génitale, etc.

Posologie. — Comme médicament équilibrant du système nerveux : Une cuillerée à café midi et soir avant les repas.

Contre l'insomnie nerveuse : Une à trois cuillerées à café le soir.

G. REAUBOURG, docteur en pharmacie
1, rue Raynouard — PARIS (XVI^e)

PATHOLYSINE

(Traitement interne des néoplasmes)

Deux formes : Ampoules et Pilules

Composition. — Salicyl-arséni-oxybenzénol-magnésien.

Indications. — S'emploie dans tous les cas où le tissu conjonctif sous-cutané est intéressé, c'est-à-dire dans tous les cas de cancer, sauf le cancroïde.

Mode d'emploi. — 1° Ampoules : Injecter quotidiennement une ou deux ampoules de un centimètre cube. En injections sous la peau de l'abdomen ou des membres ou en injections intramusculaires dans les muscles fessiers ou dans ceux de l'épaule.

2° Pilules : Quatre pilules par jour, au moment des repas.

LABORATOIRES A. LEJEUNE

12, rue Emilio-Castelar. — Paris (XII^e)

PAVÉRON DAUSSE

(Alcaloïdes totaux de l'Opium)

Hypnotique, sédatif, analgésique.

Complexe alcaloïdique renfermant à l'état de chlorhydrates solubles tous les alcaloïdes de l'Opium.

0 gr. 02 de Pavéron = 0 gr. 01 de Morphine.

Action plus douce, plus régulière et plus durable que celle de la Morphine.

Indications. — Toutes les indications de l'Opium, de la Morphine et de ses succédanés.

Formes et posologie. — *Ampoules de Pavéron* dosées à 0 gr. 02 de Pavéron par cc.
— *Dose* : 1 ampoule à la fois.

Dragées de Pavéron dosées à 0 gr. 01 de Pavéron. — *Dose* : 1 ou 2 dragées à la fois.

LABORATOIRES DAUSSE

4, rue Aubriot, Paris (IV^e).

PÉLOSPANINES

Sulfates de terres rares

Traitement des Bacilloses subaiguës ou chroniques.

Injections intra-veineuses :

Pélospanines A, ampoules de 2 cc.
Pélospanines B, ampoules de 4 cc.

Injections intra-musculaires :

Pélospanines C, ampoules de 2 cc.
(associat. lipoidique).**Pélospanines G. (gouttes) dites : Pél G.**Prix : A : 12 fr. — B : 18 fr. — C : 12 fr.
G : 12 fr.**Laboratoires FOURNIER Frères**26, boulevard de l'Hôpital — PARIS (V^e)**PEPSODIA**Comprimé saturant anti-acide
anti-dyspeptique et anti-gastralgique.
Régulateur de la digestion.**Présentation et Composition.** — Comprimé friable d'un emploi très pratique, utilisant à la fois l'action neutralisante des sels alcalins et alcalino-terreux et les propriétés absorbantes des sels neutres. Ne contient aucun toxique.**Indications.** — Pyrosis, Hyperchlorhydrie, Fermentations acides, Spasmes pyloriques, Aérophagie, Troubles nerveux d'origine gastrique (Migraine, insomnie, vertige, nervosisme), Gastrites inflammatoires et toxiques, Ulcérations de l'estomac.**Mode d'emploi et Doses.** — Dans les cas légers, 1 à 2 comprimés croqués ou délayés dans un demi verre d'eau froide ou tiède dès le début des sensations pénibles.

En cas de gastrites ou d'ulcérations 2 à 4 comprimés et plus (pansement calmant).

Aucune contre-indication.

LABORATOIRE CHIMICO-THÉRAPIQUE DE PARIS23-25 rue Jean-Jacques-Rousseau Paris. (1^{er}.)

PEPTALMINE

Peptones de Vlande et de Poisson
Extraits d'Œuf et de Lait
Farine de blé dans l'enrobage.

Prop. thérap. — Médication antianaphylactique polyvalente.

Indications. — Migraines, Urticaires, Troubles digestifs par assimilation défectueuse. Rougeurs de la face, Somnolences ou Pesanteurs après les repas, Colites, Asthme, Prurits, Eczémas et, en général, les diverses manifestations anaphylactiques.

Doses et mode d'emploi. — *Adultes* : 2 dragées ou 2 cuillers à café de granulés, *une heure avant chacun des trois repas.*
Enfants : Moitié de ces doses.

Laboratoire des Produits SCIENTIA

D^r E. PERRAUDIN, pharmacien,
21, Rue Chaptal — PARIS

PEPTALMINE MAGNÉSIÉE

Peptones de viande et de poisson.
Extraits d'œuf et de lait.
Farine de blé dans l'enrobage.
Sulfate de Magnésie.

Propriétés thérapeutiques. — Médication antianaphylactique et cholagogue.

Indications. — Troubles digestifs d'origine hépatique, insuffisance hépatique, congestions du foie, cholecystites chroniques et toutes les manifestations anaphylactiques avec participation hépatique.

Doses et mode d'emploi. — *Adultes* : 2 cuillères à café de granulés 1 heure avant chacun des 3 repas.

Enfants : moitié de ces doses.

**LABORATOIRE
DES PRODUITS SCIENTIA**

D^r E. PERRAUDIN, pharmacien,
21, rue Chaptal, Paris.

PEPTODIASE**STIMULANT GASTRIQUE**

Forme. — Gouttes.

Composition. — 1° Association de :
Chlorure de Calcium,
— magnésium,
— sodium,

sels qui stimulent la sécrétion et la motilité gastriques et augmentent considérablement le pouvoir digestif du suc gastrique.

2° Principes amers de la gentiane, renforçant l'action des chlorures.

Propriétés thérapeutiques :

Réveille l'appétit,
Augmente la sécrétion et l'activité des sucs digestifs,
Accélère la digestion,
Favorise l'évacuation de l'estomac.

Indications. — Atonie gastrique,

Hypoacidité,
Hyposécrétion,
Digestion lente,
Aérophagie,
Anorexie.

Posologie. — Trente gouttes dans un peu d'eau sucrée au début ou au milieu des repas.

Enfants : quatre gouttes par année d'âge et par 24 heures.

Laboratoire P. ZIZINE

D^r en Médecine — D^r en Pharmacie,
Ex-Interne en Pharmacie — Lauréat des Hôpitaux,
Lauréat des Fac. de Méd. de Paris et Bordeaux.
24-26, rue de Fécamp — PARIS (XII^e)

PEPTO-FER

du Dr JAILLET

à base de Chloropectonate de Fer
Elixir aromatisé
très agréable à prendre

Propriétés. — Tonique, digestif, reconstituant, ne constipe pas, ne noircit pas les dents.

Indications. — Traitement des Anémies, de la Chlorose.

Dose et mode d'emploi. — Un petit verre à liqueur immédiatement après les deux principaux repas.

Société des Produits SCHAFFNER

13, Rue Pavée, 13, PARIS

PEPTO KOLA ROBIN

Type du Médicament Aliment

Liqueur très agréable contenant le suc de Kola fraîche.

Dose et mode d'emploi. — 1 verre à liqueur avant chaque repas.

Indications. — Fatigues passagères physiques ou intellectuelles, Albumine, Diabète, etc.

Laboratoires M. ROBIN

13, Rue de Poissy — PARIS

PEPTONAL

Composition. — PEPTONE rendue inaltérable par dragéification spéciale.

Action. — Le meilleur préventif de la migraine par action empêchante de la crise hémoclasique ; curatif de l'urticaire par atténuation des effets de la crise.

Indications. — Migraine, Somnolence, frissons, lourdeur, après les repas (crise hémoclasique atténuée). Urticaire.

Forme pharmaceutique. — Comprimés dragéifiés.

Dose. — Deux Comprimés une heure avant chaque repas.

Laboratoires DURET & REMY

ASNIÈRES (Seine)

PEPTONATE DE FER ROBIN

Combinaison définie de peptone, de glycérine et de fer.

Gouttes concentrées. Elixir. Vin.

Doses et mode d'emploi. — Adultes : 10 à 30 gouttes ou 1 verre à liqueur d'Elixir ou de vin à chaque repas ; Enfants : 1 goutte par année d'âge 2 fois par jour.

Prop. Thér. — Reconstitution du globule rouge du sang.

Indications. — Tous les états anémiques et chlorotiques.

Laboratoires M. ROBIN

13, rue de Poissy — PARIS

PEPTONE VASSAL

SÈCHE

Représente 12 fois son poids de viande de bœuf.
 Cette Peptone, fabriquée d'après les dernières données scientifiques est un produit remarquable tant par ses qualités organoleptiques que par sa richesse en matières directement assimilables. Cette Peptone a en outre l'avantage d'être d'un *prix modéré* qui en permet un usage prolongé.

Dose. — 3 cuillerées à soupe par jour dans le potage ou dans du vin de Malaga.

Chaque flacon de 50 gr. « Peptone » représente 600 gr. de viande de bœuf solubilisée.

Echantillon gratuit sur demande.

Établissements Léon DANJOU — LILLE

PEPTOZYM

Médication Opthérapique antidyspeptique.

Forme. — Dragées à double enrobage: 1^o externe, soluble dans l'estomac; 2^o interne, soluble dans l'intestin.

Composition. — Les dragées « Peptozym » sont constituées de deux parties distinctes et concentriques :

1 ^o un noyau central	}	Extrait de Pancréas..	0 gr. 10
constitué par		Extrait de Bile.....	0 gr. 05
		Boldine.....	0 gr. 00075

et enrobé dans du gluten.

2 ^o une masse périphérique	}	Extrait de muqueuse gastrique	0 gr. 15
constituée par		Poudre de noix vomique.....	0 gr. 025

et enrobée dans du sucre.

Indications. — Grâce au choix de leurs principes constituants particulièrement actifs et grâce à leur double enrobage qui permet à ces principes d'agir *physiologiquement, avec le maximum d'efficacité*, les Dragées « Peptozym » réalisent le traitement de choix de tous les *Troubles Dyspeptiques par Insuffisance sécrétoire et Asthénie neuro-motrice*.

Posologie. — Deux à trois dragées, au cours des deux principaux repas, au début de l'absorption du plat principal.

Laboratoires R. BOUYSSOU et C^{ie}
 90, avenue de Ternes, Paris (XVII^e).
 Téléph. : Wagram 61-4 2

PÉRAZIODOL

Iodosalicylate de pipérazine

Forme. — Pilules kératinisées à 0 gr. 10.**Propriétés.** — 1° *Iode naissant* = puissant antitoxique et antiseptique.
2° Pipérazine = antiarthritique.**Avantages.** — 1° Composé *stable* sans acide iodhydrique libre.
2° *Pas d'iodisme*. Parfaite tolérance par le poumon.**Indications.** — Artériosclérose, Asthme, Emphyseme, Lymphatisme, Scrofule, Adénopathies, Infections microbiennes et leurs séquelles, Rhumatisme, Goutte, Douleurs rhumatoïdes.**Laboratoires****ROBERT et CARRIÈRE**

37, rue de Bourgogne — PARIS

PÉRISTALTINE CIBAGlucoside pur du Rhamnus Purshiana (Cascara), agissant exclusivement sur le péristaltisme, sans provoquer de coliques. Utilisable également par voie hypodermique (Ampoules de 1 cm³ 1/2).

Ne produit pas d'accoutumance.

Indic. — Constipation chronique, formes atoniques et spasmodiques. Atonie post-opératoire : Injecter préventivement 1 ou 2 ampoules après l'intervention).*Comprimés — Cachets — Ampoules***Doses.** — Adultes : 1 à 2 cachets, 2 à 4 comprimés, 1 à 2 ampoules. — Enfants : 1/2 à 1 1/2 comprimé, 1 cachet. — Injectée ou ingérée, la Péristaltine agit au bout de 10 à 15 heures.

La boîte de 20 cachets : 7 fr. 50

Le flacon de 20 comprimés : 7 fr. 50

La boîte de 5 ampoules : 18 francs.

Laboratoires CIBA, O. ROLLAND

1, place Morand — LYON

PERLES TAPHOSOTE LAMBIOTTE FRÈRES

Perles gélatineuses contenant 0 gr. 25 de tannophosphate de créosote d'une irréprochable pureté et d'une parfaite tolérance gastrique.

Prop. thérap. — Asséchant bronchique, bactéricide, sclérogène, modificateur des échanges respiratoires.

Indications. — Bronchites aiguës et chroniques, catarrhes, pré-tuberculose, tuberculose pulmonaire.

Mode d'emploi. — 5 perles par jour prises de préférence une à une, à tout moment de la journée. Dans les affections chroniques, procéder par alternance des périodes de cure (10 jours) et de repos (5 jours).

Littérature et Échantillons :

Produits LAMBIOTTE FRÈRES

3, rue d'Édimbourg — PARIS (VIII^e)
124, avenue Rogier — BRUXELLES

PERSODINE LUMIÈRE

Constitution. — Préparation stable de persulfates alcalins purs, obtenue par procédés spéciaux dans les Laboratoires Lumière.

Propriétés. — Préparation eupeptique exerçant une stimulation générale sur les fonctions de la nutrition. Elle excite l'appétit, facilite la digestion et l'assimilation, et provoque aussi l'augmentation rapide de l'embonpoint et du poids.

Indications. — Inappétence (Arnoz). Anorexie (Huchard). Tuberculoses pulmonaires et osseuses (Hobbs). Rachitisme, Dyspepsie (Robin), excepté dans les formes hyperchlorhydriques.

Emploi et doses. — Donner 2 fois par jour, une demi-heure avant les principaux repas, dans un quart de verre d'eau pure:

Adultes : 3 comprimés de Persodine Lumière.

Enfants : 1 à 2 comprimés.

Produits spéciaux des

Laboratoires A. LUMIÈRE

M. SESTIER Pharmacien

9, Cours de la Liberté — LYON

PERUBORE

(Comprimés)

Désinfectant rationnel des voies respiratoires

Inhalations — Gargarismes

Composition et forme. — Association d'essences balsamiques et de principes actifs de plantes, présentée sous forme de comprimés progressivement solubles.

Chaque comprimé contient

{	Baume du Pérou.....	0 03
	Essences aromatiques	0 025
	Borate de soude.....	0 6
	Bicarbonate de soude	0 30
	Acide tartrique.....	0 10

Propriétés thérapeutiques. — Pansement antiseptique et sédatif du revêtement intérieur des voies respiratoires.

Indications thérapeutiques. — Rhumes, angines, toux, affections de la gorge, enrouements, laryngites, trachéites, trachéo-bronchites, sinusites coryza.

Posologie et mode d'emploi. — 1^o *Inhalation* : à faire matin, midi et soir, de 1 à 2 comprimés dans un bol d'eau bouillante ou dans un inhalateur, respirer les vapeurs par le nez et la gorge pendant cinq minutes.

2^o *Gargarisme* : à faire plusieurs fois par jour, un comprimé pour un demi-verre d'eau bouillie chaude.

Pulvérisation : dissoudre 2 à 3 comprimés dans l'eau du pulvérisateur à vapeur et faire une pulvérisation de 5 minutes.

Laboratoires MAYOLY-SPINDLER**PERSOPHNE LUMIERE**

Composition et forme. — Association d'essences balsamiques et de principes actifs de plantes, présentée sous forme de comprimés progressivement solubles.

Propriétés thérapeutiques. — Pansement antiseptique et sédatif du revêtement intérieur des voies respiratoires.

Indications thérapeutiques. — Rhumes, angines, toux, affections de la gorge, enrouements, laryngites, trachéites, trachéo-bronchites, sinusites coryza.

Posologie et mode d'emploi. — 1^o *Inhalation* : à faire matin, midi et soir, de 1 à 2 comprimés dans un bol d'eau bouillante ou dans un inhalateur, respirer les vapeurs par le nez et la gorge pendant cinq minutes.

2^o *Gargarisme* : à faire plusieurs fois par jour, un comprimé pour un demi-verre d'eau bouillie chaude.

Pulvérisation : dissoudre 2 à 3 comprimés dans l'eau du pulvérisateur à vapeur et faire une pulvérisation de 5 minutes.

Laboratoires MAYOLY-SPINDLER

PHAGOLYSINE**ENDOTINE EN ELIXIR COMPOSÉ**

**Médication Tonique Type
de toutes les CONVALESCENCES
et de tous les états
de DÉFICIENCE ORGANIQUE**

Composition :

Par cuillerée à café.
Un demi-milligramme d'endotine.
Un quart de milligramme d'arsenic.
Cinq milligrammes de fer assimilable.

Indications :

Adénopathies, anémies, lymphatisme, affections pulmonaires chroniques, convalescence des maladies aiguës, notamment des affections contagieuses de l'enfance, états prébacillaires, tuberculoses curables sous toutes leurs formes.

Indication majeure :

Prévention de la bacillose pulmonaire et tonique général.

Contre-indications :

Période menstruelle, température élevée, formes congestives, hémoptysies, formes trop avancées des affections pulmonaires.

Pendant la prise :

Eviter les Acidités et les Crudités.

**Doses Maxima Prophylactiques
et Toniques :**

Nourrissons : En principe, pour débiter, une goutte par jour et par mois d'âge, deux ensuite.
Age scolaire : Le matin et à la fin de l'après-midi une cuillerée à café.

Adolescents.

Grossesse.

Suite de couches.

Vieillards.

Adultes : Deux cuillerées à bouche par jour avant les repas.

Doses thérapeutiques.

Le médecin traitant débutera par de très faibles doses avant le repas ; ces quantités seront progressivement augmentées jusqu'au maxima des doses prophylactiques, suivant : réaction, température et signes cliniques présentés par le malade.

Laboratoires de la PHAGOLYSINE

14, rue Cantin — COURBEVOIE (Seine.)

PHOSOFORME

Trois Formes. — Solution, solution arsénée, Gouttes.

Principe actif. — Acide monoéthyl orthophosphorique.

Thèse de Doctorat en Pharmacie 1923.

Communicat. à la Société de Thérapeutique 1923.

Indic. therap. — États dyspeptiques. — Neurasthénies. — Rhumatisme chronique. — Lithiases. — Convalescences : Grippe etc. — Prétuberculose. — Phosphaturie. — Asthénie, — Azotémies.

Mode d'emploi. — Solution et solution arsénée, dose moyenne : 2 cuillerées à soupe par jour. Chaque cuillerée dans un grand verre d'eau, de boisson, de vin blanc ou rouge, de cidre *sucré*, à prendre au cours des repas.

Gouttes : 100 gouttes midi et soir, prises comme ci-dessus.

**Laboratoires
de Biologie et Physiologie appliquées
D. DROUET et PLET**

37, rue de Marly — RUELL (Seine-et-Oise).

PHOSOL-QUINET

Forme. — Elixir Phosphorique au Muscat.

Composition. — Acide phosphorique. — Sels de chaux et de soude — Kola. — Noix vomique. — Rathanhia. — Arrhéнал. — Elixir généreux au Muscat.

Indications. — Asthénies diverses. — Anémie. — Surmenage. — Suralimentation. — Amaigrissement. — Croissances. — Convalescences, grippale en particulier. — Bacillose. — Affaiblissement général.

Propriété. — Double action.

1° Action reminéralisatrice.
2° Puissante et rapide action stimulante sur la nutrition.
Très bien toléré par les estomacs les plus délicats et très agréable à prendre.

MODE D'EMPLOI

ADULTES : 2 cuillerées à soupe par jour.

ENFANTS : de 9 à 12 ans 2 cuillerées à café par jour.

— 12 à 15 — 2 — dessert —

Cet élixir se prend au milieu du repas dilué dans un verre de boisson habituelle.

LABORATOIRE DU PHOSOL-QUINET

143, rue du Temple, Paris (III^e).

téléph. : Archives 42-27.

PHOSOTE LAMBIOTTE FRÈRES

Phosphate de Crésote chimiquement pur, stable et complètement assimilable.

Propriétés thérapeutiques. — Puissant antiseptique, modificateur direct des lésions, antioxygène (met obstacle aux phénomènes d'autoxydation). Grand pouvoir asséchant. Tonifie l'organisme.

Indications. — Bronchite aiguë et chronique, broncho-pneumonie, grippe, pré-tuberculose, tuberculose pulmonaire.

Mode d'emploi. — 1^o Injections intramusculaires profondes de 1 cc. tous les jours (ou 2 cc. tous les 2 jours ou 3 cc. tous les 3 jours), par cures de 21 jours suivies d'9 jours de repos; 2^o Suppositoires dosés à 0 cm. 5 : 2 par jour.

S'abstenir de recourir simultanément à la médication arsenicale.

Littérature et Echantillons :

Produits LAMBIOTTE FRÈRES

3, rue d'Edimbourg — PARIS (VIII^e)

124, avenue Rogier, BRUXELLES

PHOSPHARSOL

Composition. — Préparation phosphoarsénée organique combinée à la strychnine.

Indications thérapeutiques. — Reconstituant général dans l'anémie, la neurasthénie, l'impuissance, la tuberculose, etc.

Doses et mode d'emploi. — De 2 à 4 tablettes, en progressant, à chacun des deux principaux repas. *Ne pas dépasser ces doses.*

Prix en France : 12 fr. 50 la boîte.

Dépôt général pour le gros :

Laboratoires RICARDOU

Docteur en pharmacie.

52, rue de Verneuil, Paris (VII^e).

Tél. : Littré 35-77.

PHOSPHATE PINARD ET PHOSPHARSYL

(Phosphate Pinard Méthylarsiné)

Caractères généraux. — Extrait directement des os. Se présente à l'état insoluble *gélatinoidal*, dans un état extrême de division. Grâce à la constitution gélatineuse de sa molécule, le suc gastrique est sans action sur lui.

Il est *happé* par les hydrates de carbone alimentaires dont il suit l'*évolution assimilatrice*, d'où son assimilation *maximum*.

Le **PHOSPHARSYL** est le même produit contenant 0 gr. 03 de méthylarsinate sodique par cuillerée à potage.

Indications. — Tuberculose. Prétuberculose, Rachitisme, Affections des os, Croissance, Convalescence, Carie dentaire, Diabète, Inappétence (**PHOSPHARSYL**). Maladies consomptives (**PHOSPHARSYL**).

Posologie. — **PHOSPHATE PINARD :**

Une à deux cuillerées à soupe, avant les deux grands repas.
Demi-dose pour les enfants.

PHOSPHARSYL : Une cuillerée à potage, avant les deux grands repas.

Une cuillerée à crème, pour les enfants au-dessus de 6 ans.

N. B. — On obtiendra le maximum d'efficacité en faisant prendre alternativement aux malades, pendant 8 jours, le **PHOSPHATE PINARD** et, les 8 jours suivants, le **PHOSPHARSYL**.

Établissements du Docteur PINARD

88, Boul. Saint-Denis — COURBEVOIE (Seine)

PHOSPHATE VITAL DE JACQUEMAIRE

Glycérophosphates très purs qui ont servi aux expériences de M. le Professeur Albert Robin (Communication à l'Académie de Médecine du 24 avril 1894).

Formes et Doses. — *Solution gazeuse* :
(de chaux, de soude ou de fer).

2 à 4 cuillerées à soupe par jour.

Granulé (de chaux, de soude, de fer ou composé).

2 à 4 cuillerées à café par jour.

Injectable (de chaux, de soude ou de fer) :

1 à 2 injections par jour.

Propriétés. — Double action reconstituante :

1° *Action reminéralisatrice*, par l'apport du phosphore uni aux bases qui lui sont normalement associées dans l'organisme, sous la forme même — directement assimilable — adoptée par celui-ci ;

2° Puissante *action stimulante sur la nutrition*, par l'intermédiaire du système nerveux et de tout le système glandulaire.

Indications. — Contre toutes les formes de la faiblesse et de l'épuisement : Croissance. Débilité. Anémie. Neurasthénie. Tuberculose. Grossesse. Allaitement. Surmenage. Convalescence.

Nota. — Ce traitement reconstituant s'associe utilement et sans contre-indications à de nombreuses autres médications : opothérapique, sérothérapique iodurée, arsenicale, mercurielle, anti-paludique.

Etablissements JACQUEMAIRE

M. MIGUET, Docteur en Pharmacie

VILLEFRANCHE (Rhône).

PHOSPHATINE FALIÈRES

L'Aliment des Enfants, convient aux vieillards, aux anémiés, aux convalescents.

S'emploie, pour les enfants, dès l'âge de 7 à 8 mois, surtout au moment du sevrage et pendant la croissance.

Associée au lait frais, la *Phosphatine Falières*, forme une bouillie, d'un goût très agréable, de digestion facile.

Chaque cuillerée à bouche contient 0 gr. 20 de phosphate bicalcique, assimilable.

CHASSAING LE COQ & C^{ie}

6, Rue de la Tacherie — PARIS

R. C. 53.319

PHOSPHOBROM

Composition. — Bromure, Phosphate, Citrate alcalins.

Forme. — Granulé fondant soluble de goût agréable.

Mode d'emploi. — Adultes : 2 à 4 cuillerées à café par jour ; enfants 1 à 2 cuillerées à café par jour selon l'âge.

Indications thérapeutiques. — Neurasthénie. — Fatigues nerveuses. — Neuroarthritisme. — Insomnies. — Palpitations des fausses cardiopathies. — Convulsions de l'enfance. — Chorée.

Laboratoire SERINDAT

22, Rue Poncet, Paris (XVII^e)

PHOSPHO-FLUOR BEYNET

Reconstituant général aux phosphates organiques fluorés contenant aussi de la magnésie, du fer, de la silice dans les proportions où on les trouve dans l'économie.

Forme. — Granulé, cachets, comprimés.

Indications. — Différentes tuberculoses, rachitisme, ostéites, caries dentaires, grossesse, allaitement, anémie, convalescence, surmenage nerveux, phosphaturie.

Dose et mode d'emploi. — Granulé : *Adultés* : 2 à 4 cuillerées à café par jour, pur ou dans un liquide.

Enfants de 3 à 10 ans, 1/2 dose,

Nourrissons : une pincée dans la bouillie.

Cachets ou comprimés : 2 à 4 par jour; *enfants* 1/2 dose.

Chaque cuillerée à café de granulé de chaque cachet ou comprimé contient 0 gr. 50 de principe actif.

Prix actuel : 12 francs

Envoi d'échantillons sur demande adressée à la

Pharmacie SÉGUIN

165, rue St-Honoré — PARIS

PHOSPHOGÉNASE

Ferments Phosphogènes Vivants leurs Diastases, Vitamines et antitoxines.

Tous états *Asthéniques*

Tuberculoses. Anémies. Croissance. Neuras-thénie. Convalescences. Maladies Nerveuses. Maladie de Basedow et toutes les conséquences d'un trouble du métabolisme phosphorique.

Action. — Reconstituante, Antitoxique.

4 à 6 comprimés par jour suivant avis médical.

Aucune contre indication.

Laboratoires de Chimie Physiologique.

37, rue de Tivoli — BORDEAUX

PHOSPHOGÈNE FAVRICHON

Régime et alimentation de l'Enfance.

Composition.

Le Phosphogène se recommande par sa richesse en phosphates assimilables. C'est un aliment très sain, très reconstituant, très agréable au goût. Il ne contient ni cacao reconnu néfaste dans l'alimentation de l'enfance, ni produit exotique échauffant. Il ne constipe pas.

Indications.

Il convient à tous les enfants pendant leur croissance, mais particulièrement aux enfants débiles, à ceux dont la dentition est en retard, ou dont le système osseux ne se développe pas d'une façon normale.

Le Phosphogène rend de grands services aux jeunes mères pendant la grossesse et l'allaitement.

Il est également utile aux surmenés, aux convalescents dont il répare rapidement les forces en éléments phosphorés.

Dose.

Enfants : Une cuillerée à café par 100 gr. de lait, (à partir de 8 mois).

Adultes : Une cuillerée à soupe par 100 gr. de lait.

Le mode de préparation est indiqué sur chaque boîte.

Soupe de grains grillés. — Croissance.

Bouillon végétal. — Entérite avec diarrhée.

Littérature et échantillons sur demande.

FAVRICHON et VIGNON

Pharmacien-Chimiste.

à Saint-Symphorien-de-Lay (Loire).

PHOSPHOPINAL-JUIN

Phosphore colloïdal assimilable en combinaison organique.

Indications. — *Réminéralisateur* : Maladies de la nutrition, tuberculose, convalescence, anémie.

Fixateur des sels de chaux. — *Aliment de la cellule nerveuse* : Maladies du système nerveux, dépression mentale, neurasthénie, surmenage, fatigue cérébrale.

Pas de contre-indication.

Formes et doses moyennes.

Elixir : adultes : 2 cuillerées à café par jour.
enfants : 1 cuillerée à café par jour.

Capsules : adultes : 4 à 6 par jour.
enfants : 2 à 3 par jour.

Gouttes : adultes : 40 à 60 par jour.
enfants : 20 à 30 par jour.

Ces doses peuvent être doublées sans inconvénient.

Le PHOSPHOPINAL-JUIN se prend dans un peu d'eau ou de boisson froide.

Laboratoire du PHOSPHOPINAL-JUIN

3, quai aux Fleurs — PARIS

PHOSTANIOL

en toutes saisons et à tous les âges

Composition. — Préparation tanno-iodique au phospholactate de chaux méthylarsiné (Parfum délicieux Ananas-fraise).

Pour tous les malades qui acceptent difficilement l'huile de foie de morue ou la digèrent mal.

Indications. — Anémie, croissances retardées, états ganglionnaires, inappétence, bronchite chronique, maladies scrofuleuses, impétigo et toutes dermatoses.

Posologie.

Chez l'enfant. — De 1/2 cuill. à café à 3 cuill. à dessert suivant l'âge.

Chez l'adulte. — 3 cuill. à soupe par jour.

Laboratoires COMTOS

F, CHANAL pharmacien de 1^{re} classe
FESCHES LE CHATEL (Doubs)

PHOSTHÉNINE LINDEUX

Chimiothérapie Phosphoglandulaire.
Médication spécifique de l'élément noble.

Composition. — Association de glycérophosphates alcalins à l'état de phosphoroides assimilables et de sucs glandulaires (Thyroïdes Surrénales, Hypophyse).

Action. — La Phosthénine restitue à la substance nerveuse les phosphoroides indispensables à l'état de santé parfait un moment menacé par cette déficience dans le substratum histochimique.

Indications. — Anémies cérébrales. — Faiblesse générale. — Asthénie. — Surmenage. — Neurasthénie. — Dépression nerveuse des diabétiques et des entériques. — Déméralisation. — Décalkification. — Phosphaturie. — Troubles du développement et de la croissance. — Lassitude anormale chez la femme aux périodes de la formation et de la ménopause, pendant la grossesse et après l'accouchement. — Convalescences.

Forme. — Saccharolé.

Posologie. — *Adultes* : 2 à 4 cuillerées à café par jour.
Enfants : 1 à 2 cuillerées à café par jour, selon l'âge.

LABORATOIRES LINDEUX

10 bis, Avenue de la Grande Armée Paris, (XVII^e).

PHYLACTONE BYLA

Peptone spéciale à polyvalence protidique :
viande, poisson, lait, œufs.

Cachets et Granulé

Dose et mode d'emploi. — Un cachet ou une dose, une heure avant les repas, dans un peu d'eau froide.

Propriétés thérapeutiques. — Anti-anaphylactique.

Indications. — Migraines, Céphalées, Urticaires et tous états morbides relevant d'une intoxication alimentaire d'origine anaphylactique.

Les Établissements BYLA

26, avenue de l'Observatoire, Paris.

R. C. Seine 71895.

PHYSIOSCYAMINE

Médication du vague et du sympathique :

Composition. — Combinaison définie d'atropine, d'hyoscyamine et d'ésérine activée par la présence de pepsine spécialement préparée, unie à un excipient approprié.

Indications. — Troubles nerveux ressortissant à la dyspepsie hyperchlorhydrique, à la dilatation et à la ptose gastrique tels que : Vertiges, Congestions postprandiales, Migraines gastriques, Palpitations de cœur d'origine digestive, Tremblements, Somnolence, Bâillements, Constipation d'origine sympathique, etc., etc., etc.

Posologie. — Un cachet 10 à 15 minutes avant les trois repas.

Présentation. — Boîte de 30 cachets.

LABORATOIRE de la CEPHÆMETINE

L. PUECH, Pharmacien

44, rue Gambetta, à BIARRITZ

Dépôt. — Drogueries et Commissionnaires en spécialités.

PHYSIOSTHÉNINE

Admis dans les hôpitaux de Paris.

Formes. — Boîtes 3 amp. 20 cc., adultes.
— 4 — 10 cc., enfants.**Indic. thérap.** — Grippe, Angine, Broncho-pneumonie, Fièvre typhoïde, Fièvre puerpérale et toutes les infections, quel que soit le siège, quel que soit le microbe, excepté tuberculose.
Pas de réaction sérique.Toxicité nulle.
Injections à la seringue, sous la peau, avec novocaïne, ou profondément dans le muscle sans novocaïne.**PHYSIOSTHÉNINE UROLOGIE**

Ampoules de 2 cc. 5.

Blennorrhagie et ses complications.

Posologie. — Injections intra-musculaires. — 1 à 4 ampoules tous les deux jours. — Prescrire « *Physiothénine Urologie* ».**Laboratoires DROUET et PLET**

37, rue de Marly — RUEIL (Seine-et-Oise).

PHYTINATE DE QUININE**CIBA**Phosphate organique de quinine contenant 57 % de quinine et 11 % de phosphore. Réunit l'action spécifique de la quinine à l'action tonique et reconstituante de la Phytine. Très bien toléré.
Très soluble.**Indicat.** — Celles de la quinine en général et plus particulièrement : Grippe, Migraines, Névralgies, Paludisme (surtout les formes anciennes accompagnées de cachexie et d'anémie). Maladies infectieuses, Coqueluche, Diabète, etc.**Doses.** — Les mêmes que pour le sulfate ou le chlorhydrate de quinine.

Le tube de 20 comprimés, 10 fr.

Le flacon de 50 comprimés, 20 fr.

On trouve aussi le Phytinate de quinine en vrac, et on peut le formuler comme les autres sels de quinine.

Laboratoires CIBA, O. ROLLAND

1, place Morand — LYON

PHYTINE CIBA

Produit naturel extrait des graines végétales, contenant 22 % de phosphore en combinaison organique avec la chaux et la magnésie. Le plus assimilable des médicaments phosphorés. Tonique et reconstituant. Stimulant des échanges nutritifs et de l'hématopoïèse.

Indicat. — Débilité constitutionnelle, Neurasthénie, Névroses, Surmenage sous toutes ses formes, Tuberculose, Chlorose, Anémie Anorexie, Convalescences difficiles, Troubles de la grossesse et de la lactation, etc.

Cachets — Comprimés — Granulé

Doses. — Adultes : 1 gr. par jour (2 cachets, 4 comprimés, 2 cuillerées à café de granulé). Enfants : 1/4 ou 1/2 dose de l'adulte.

Cachets et comprimés : la boîte 14 francs

Granulé : le flacon 16 francs

On peut aussi formuler la Phytine magistralement

Laboratoires CIBA, O. ROLLAND

1, place Morand — LYON

PILULES DE BLANCARD

A l'iodure de fer inaltérable, approuvées par l'Académie de Médecine de Paris, dosées à 5 mgr. d'iodure de fer.

Dose et mode d'emploi. — Adultes : 2 à 6 pilules par jour aux trois principaux repas.

Prop. théér. — Agen incomparable d'Hématopoïèse.

Indications. — Anémie, Scrofules, Lymphatisme, Chlorose, Leucorrhée, Aménorrhée, Syphilis accidentelles ou constitutionnelles, suite de Gripes infectieuses, etc.

BERTAUT-BLANCARD Frères

64, Rue de la Rochefoucauld — PARIS

PILULES du D^r DEBOUZY

Opothérapie biliaire.

Affections hépatiques. — Lithiase biliaire. — Insuffisance hépatique. — Entéro-colite.

Pilules de 0 gr. 30, extrait total de bile sélectionnée, stérilisée.

Dose. — 4 à 8 pilules par jour, prises aux repas.

Laboratoires LONGUET

34, rue Sedaine — PARIS (XI^e)

PILULES ÉPARVIER

(CASCARA ÉPARVIER)

Forme et Composition. — Pilules contenant toute la partie active de l'écorce du « *Rhamnus purshiana* », à l'exclusion de toute autre substance purgative.

Action physiologique. — Action sur le système nerveux sympathique, sur les fibres lisses de l'estomac et de l'intestin et sur les glandes dont les sécrétions concourent à l'acte de la digestion.

Indications. — Constipation en général. *Laxatif de choix* dans la grossesse et l'allaitement et chez les hémorroïdaires et les variqueux. Intoxications gastro-intestinales. Migraine. Atonie des voies digestives.

Avantages. — Conservation indéfinie. Solubilité rapide et complète. Selles normales, sans coliques, sans diarrhée. *Pas d'accoutumance.*

Dose. — Une pilule (rarement deux) le soir, au dernier repas.

Echantillons sur demande à :

Laboratoire ÉPARVIER

26, Grande-Rue Saint-Clair — LYON

PILULES GIPPI

Oxalate de fer 0,10 Extrait de Quinquina rouge 0,05 : Intrait de gentiane 0,01.

Dose et mode d'emploi. — 4 pilules par jour (2 avant chaque repas) ; dans les cas graves aller jusqu'à 6 par jour. — Enfants : 3 pilules par jour suivant âge.

Prop. Thér. — Spécifiques de l'Anémie et de la faiblesse ; régénératrices du sang et des nerfs.

Indications. — Anémie, Chlorose, Convalescence, Lassitude, Vieillesse, etc.

Laboratoire H. NOGUÈS

11, Rue Joseph-Bara — PARIS (VI^e)

**PILULES HÉLÉNIENNES
NAUD**

Composition. — A base d'Hélénine cristallisée. Protoxalate ferreux et quassine.

Indications. — D'après les essais cliniques les plus récents (thèse du D^r E. PARIZOT) l'*Hélénine* constitue le spécifique par excellence de la Leucorrhée, sans lésions anatomiques.

Mode d'emploi. — Sauf indication contraire du médecin, 4 à 8 pilules par jour aux repas.

Échantillon et littérature sur demande

Laboratoires LACROIX

37, rue Pajol — PARIS (XVIII^e).

PILULES D'HERMAL
BRETONNEAU

Ces pilules ne donnant pas d'hydrargirisme parce qu'enrobées au gluten, sont très souvent employées à côté des injections mercurielles et même à côté des injections de 606 et de néo-salvarsan. Voici leur formule :

Bi-iodure de Mercure.....	0,01
Iodure d'Arsenic.....	0,002
Correctif spécial.....	0,30

Nous croyons devoir prévenir Messieurs les Docteurs que les flacons de vente de *Pilules D'Hermal* ne sont accompagnés d'aucune notice.

Henri RIVIER

Successeur de LANCELOT et C^{ie}
26 et 28, rue Saint-Claude — PARIS

PILULES LÉMARY*Traitement mercuriel dissimulé*

Dans le traitement de la syphilis acquise ou héréditaire, il y a très souvent un grand intérêt pour le médecin et même pour le malade à ce que ce dernier ignore quelle est la nature du médicament prescrit, soit que le médecin traitant, mal fixé encore sur le diagnostic veuille le fixer définitivement par un essai de médication spécifique, soit qu'il tienne à ne pas troubler la paix d'un ménage, d'une famille, par la révélation de la nature du mal, soit enfin qu'il s'attache pour une raison quelconque à une discrétion absolue. Il trouvera dans les **Pilules Lémary**, nom banal quelconque, mais **NOM DÉPOSÉ**, ce qu'il désire : le **traitement mercuriel dissimulé** ou **traitement discret**.

L'étiquette du flacon porte seulement cette inscription :

PILULES LÉMARY

(formule A ou formule B ou formule C)
fortifiantes, dépuratives, reconstituantes.

Le prospectus placé autour du flacon n'est pas plus explicite et ne peut donner lieu à aucune indication. Le médecin a donc ainsi toute sécurité.

Pour les pilules Dupuytren Codex, prescrire **PILULES LÉMARY**, formule A. — Dose habituelle, 1 à 3 pilules par jour, aux repas.

Pour les pilules Ricord Codex, prescrire **PILULES LÉMARY** formule B. — Dose habituelle, 2 par jour 1 à chaque principal repas.

Pour les pilules au biiodure de mercure 0,005 millig. et iodure de potassium 0,25 centig., prescrire **PILULES LÉMARY** formule C. — Dose habituelle : 2 à 4 pilules par jour, selon le cas.

2 Pilules Lémary = 1 cuill. à bouche de Sirop de Gibert.

Littérature — Echantillons

Laboratoire du D^r H. PHILIPPE

14 rue Palais-Grillet — LYON

PILULES PHILIPPE

Potassium — Sodium

Forme. — En pilules *kératinisées* ; elles évitent les maux d'estomac, suppriment réellement l'iodisme. — *Plus de 20 ans de pratique et de succès.*
Prière de prescrire :

Pilules Philippe à l'iodure de potassium } à 0,50
 } à 0,20
 } à 0,10

Sans indication spéciale, ce sont les **Pilules Philippe** à 0,20 centigr. d'iodure qui sont déléguées.

Pilules Philippe à l'iodure de sodium... à 0,20

Indications. — Artério-sclérose. Adénopathies, Tension artérielle, Goitre, Obésité, Syphilis, etc.

Dose. — 2, 4, 6 et même 8 pilules par jour en deux ou trois fois.

Littérature et Echantillons

Laboratoire du Docteur PHILIPPE

14, rue du Palais-Grillet — LYON

**PILULES PURGATIVES
DU DOCTEUR DEHAUT**

à base de Scammonée, aloès et Coloquinte

Tandis que les purgatifs salins ou l'huile de ricin provoquent la répugnance des malades par leur mauvais goût ou les préparatifs qu'exige leur emploi, les pilules Dehaut, au contraire, d'un aspect agréable, sont faciles à prendre et ne nécessitent aucun préparatif spécial.

Elles se prennent en mangeant.

Dose purgative : 2 à 3 pilules ;

Dose laxative : 1 à 2 pilules

Pharmacie DEHAUT

147. Faubourg Saint-Denis — PARIS

PILULESdu Docteur **SÉJOURNET**

antidiabétiques

Indications thérap. — Traitement du DIABÈTE sans régime trop rigoureux, le guérit souvent, l'améliore toujours sans crainte d'inconvénients. Évite les complications.

Doses et Mode d'emploi. — Complexe sous forme de pilules dosées à 0 gr. 02 de Santonine, avec excipient balsamo-résineux.

Reconstituant de premier ordre, etc.

1 Pilule à chaque repas.

Docteur M. LEPRINCE62, rue de la Tour — PARIS (XVI^e)**PIPÉRAZINE MIDY**

Diéthylène Diamine, $\text{N H} \begin{matrix} \text{CH}_2 \\ | \\ \text{CH}_2 \end{matrix} \text{N H}$ alcalin organique du groupe des Pyridines. (Inscrit au Codex Français 1958).

Granulé effervescent, dosé à 0,20 cgr. Pipérazine pure par cuillerée à café.

Dose et mode d'emploi. — 2 à 3 cuillerées à café par jour comme préventif. 4 à 6 cuillerées à café par jour, dans les crises aiguës, dissoute dans un verre d'eau à distance des repas.

Prop. thérap. — Dissout 92 % des composés de l'acide urique; réduit les déchets uratiques en stimulant l'activité hépatique; antiseptise les urines.

Indications. — Le plus actif des remèdes à prescrire dans les manifestations de l'Arthritisme et de l'Uricémie, Goutte, Rhumatisme, Gravelle, Calculs, Coliques hépatiques et néphrétiques, Sciatique, Artério-sclérose, Eczéma, Diabète eu

Aucune contre-indication, innocuité absolue cœur, estomac, vaisseaux.

Laboratoires MIDY4, rue du Colonel-Moll — PARIS (XVII^e).

PITULOBINE BYLA

(en ampoules)

Composition. — Extrait épuré de lobes postérieurs d'hypophyses, *titré physiologiquement* sur utérus de cobaye. Une ampoule de 1 cc. correspond à 0 gr. 05 d'extrait sec de lobes postérieurs (Pituilobine étalonée) ou à 0 gr. 25 de glande fraîche de lobe postérieur.

Indications. — Inertie utérine, hémorragie de la délivrance, salpingites chroniques, métrites, etc. Hémoptysies des tuberculeux, défaiillances du myocarde, constipation.

Mode d'emploi. — Injections hypodermiques ou intramusculaires, ou mieux, injections intra-veineuses, après dilution dans du sérum physiologique. 1/2 à 2 cc. dans la journée, suivant avis du médecin.

Les établissements BYLA

26, avenue de l'Observatoire, Paris.

R. C. Seine 71835.

PLURION COUTURIEUX

Description. — Complexe colloïdal d'arsenic, fer, manganèse et vanadium, isotonique, inodore, non toxique, en ampoules de 2 cc. (8 ampoules par boîte).

Action thérapeutique. — Le PLURION augmente l'activité des organes hématopoïétiques et fournit aux globules rouges les éléments minéraux nécessaires à leur constitution (fer), à leur accroissement (arsenic) et à leur activité (manganèse et vanadium).

Indications. — 2 à 4 ampoules par jour dans les ANÉMIES GRAVES. 1 ampoule par jour dans les anémies des CONVALESCENTS, PALUDEËNS, SYPHILITIKES, CANCEREUX. 1 ampoule tous les deux jours dans les cas plus bénins.

Laboratoires CH. COUTURIEUX

18, avenue Hoche — PARIS

PNEUMOCRATOL**Forme.**

Comprimés à base de : arsenic, manganèse, phosphore, strychnées, chaux, fluor, silice, ac. cinnamique, gaïacol-sulfonate, extraits opothérapiques.

Indications.

Affections pulmonaires aiguës et chroniques. Tuberculose, en particulier.

Contre-Indications.

Aucune.

Doses. — 6 à 10 comprimés par jour dans les affections pulmonaires autres que la tuberculose, 10 à 15 dans ce dernier cas.

Littérature franco sur demande

L. BOURDIER

147, faubourg Saint-Denis — PARIS

PNEUMOGÉINE RENARD

Composition. — Iodure double de caféine et de théobromine (chaque cuillerée à café = 0,05 de caféine + 0,10 de théobromine combinés à l'iode et en solution dans un véhicule qui en masque le goût).

Propriétés thérapeutiques. — L'action de l'iode et de la caféine se trouve renforcée et complétée par l'adjonction de la théobromine « le plus fidèle, le plus constant et le plus inoffensif des diurétiques » (Huchard).

La PNEUMOGÉINE par son action

régulatrice respiratoire assure aux poumons le maximum de rendement fonctionnel.

cardio-tonique, soutient le myocarde éeéfailant, abaisse la tension artérielle.

éliminatrice, débarrasse le sang des toxines et des déchets qui y sont accumulés.

Indications. — Tous les états dyspnéiques : asthme, emphysèmes, bronchite chronique, dyspnées cardio-rénales, dyspnées névropathiques, etc.

Posologie. — Dose journalière : 2 à 6 cuillerées à café dans de l'eau sucrée ou, s'il est possible, verser le matin la dose prescrite dans un verre d'eau sucrée qu'on absorbe par petites gorgées dans le courant de la journée.

J. RENARD, docteur en Pharmacie

142, Avenue de Clichy

— PARIS —

POLYMINÉRAL FORT

GRANULÉ

Composition. — Adrénaline, fluorure de sodium, phosphate de manganèse, hydrate de magnésium, formate de chaux, phosphate de potasse, lactate de chaux, glycérophosphate de chaux.

Indications. — Reminéralisateur pouvant être utilisé pendant la grossesse, l'allaitement, les périodes de croissance, etc.

Formes et doses. — Existe sous formes de :
Polyminéral adultes (Adrénaline 0,001 Fluorure de sodium 0,02 par mesure).
 Doses : 2 à 6 mesures par jour.

Polyminéral enfants : (Adrénaline 0,0005, Fluorure de sodium 0,01 par mesure).
 Doses : Bébé de 1 à 3 ans : 1/2 à 1 mesure : enfants de 3 à 8 ans : 2 à 3 mesures ; enfants de 8 à 15 ans : 4 à 5 mesures.

Échantillons :

MICHEL DELALANDE
 13, Rue Lacharrière — PARIS (II^e)

POMMADES KLÉOS**Pommade Kléos faible.**

Indications. — Feux, rougeurs, eczéma, éruptions dues à la dentition des bébés.

Composition. — Baume du Pérou, Talc, Oxyde de zinc, excipient, Glycéro aqueux.

Forme. — Pommades renfermées en tubes étain.

Pommade Kléos forte.

Indications. — Maladies de peau anciennes, gourme, acnée, intertrigo.

Composition. — Essence naturelle, Baume du Pérou, Ichtyol, Acide Borique, soufre, Oxyde de zinc, excipient.

Forme. — Pommades renfermées en tubes étain. Ces pommades étudiées spécialement pour les enfants, sont toutes indiquées pour les épidermes particulièrement délicats.

Littérature et échantillons.

Laboratoires GUÉRET

2, rue des Cordeliers, Meung-sur-Loire (Loiret)

POMMADE FORNET A L'INSULINE FORNET

Principe actif. — L'Insuline, qui vient d'être reconnu comme un médicament cytopoïétique remarquable, renforçant la trophicité générale de l'organisme (G. P. Boyer).

Indications. — Ulcères variqueux, Prurits, Psoriasis.

Forme. — Tubes étain.

Informations commerciales. — Laboratoires Thaidelmo, 23, rue du Caire, Paris (11^e).

Informations scientifiques. — Échantillons médicaux, littérature.

Institut de MICROBIOLOGIE
Sarrebruck.

POMMADE LENOIR

à la Cinnamoléine

Traitement spécifique des *dartres chroniques* ; s'adresse exclusivement à ces eczémats à forme sèche, desquamant sans cesse, souvent prurigineux dont la tenacité est si désespérante pour le malade et pour le médecin.

Dans le *Pityriasis* du cuir chevelu, en décapant la couche épaisse des pellicules qui enserrant et étouffent les cheveux, elle enraye la calvitie et permet de recourir avec succès aux diverses lotions existantes et microbicides qui, sans elle, ne pourraient atteindre le sebomacule enfermé dans les glandes sébacées.

Employée aussi avec succès contre les *verruques plates séborrhéiques* au visage, dites *crasse des vieillards*, les *psoriasis*, le *sycosis*, la *teigne*, le *favus*.

Mode d'emploi. — Onction matin et soir sur la partie malade.

Laboratoires A. LEJEUNE

42, Rue Emilio-Castelar. — PARIS (XII^e)

POMMADE LOGEAIS

Composition. — Dosée à 20 % d'oléosulfonate d'hamamélide, combinaison définie d'une huile sulfonée spéciale avec un extrait glycérolé total d'hamamélis préparé sans alcool.

Ni stovaine, ni adrénaline, ni extraits opothérapeutiques.

Propriétés. — Analgésique, décongestionnante et doucement vaso-constrictive. Sédation rapide et durable, aucune réaction douloureuse. Tolérance parfaite. Ne tache pas le linge.

Indications. — Hémorroïdes externes. Prurit anal

Mode d'emploi. — Onction matin et soir après lavage avec le doigt en luit d'une forte couche de Pommade Logeais et jusqu'à sédation de la douleur (quelques minutes).

A noter l'absence de canule reconnue inutile et dangereuse.

Laboratoires Emile LOGEAIS

24, Rue de Silly — BOULOGNE-SUR-SEINE

POMMADE MIDY

(Adrénostyptique)

(Adrénaline, Stovaine, Anesthésine et Extrait de marrons d'Inde frais, stabilisé).

Mode d'emploi. — Une application matin et soir, et après les garde-robes.

Prop. thérap. — Sédations des douleurs, arrêt des hémorragies, décongestion et vaso-constriction, antiseptic.

Indications. — Traitement rationnel des hémorroïdes externes et internes.

Une canule rectale s'adaptant au tube permet d'atteindre les hémorroïdes internes haut placées.

Laboratoires MIDY

4, Rue du Colonel-Moll — PARIS (XVII^e)

POUDRE ESCOUFLAIRE

Poudre et cigarettes anti-asthmatiques.

Composition. — A base de nitre et des solanées les mieux triées (récoltes de 1^{er} choix.)

Indic. thérap. et formes. — N° 2 (la plus faible): Bronchite chronique, oppressions cardiaques, etc. — N° 1: Asthme nerveux, Asthme des foins, foin de coqueluche, etc.

Mode d'emploi. — Une bonne pincée ou une demi-cuillère à café de poudre, allumée sur un fond de soucoupe recouverte d'un entonnoir ou d'un cornet en papier dirigeant la fumée vers la gorge. Avaler la fumée.

Ne pas attendre les affres de la crise; la prévenir par une fumigation anticipée, et surtout la fumigation préventive du soir, avant de se mettre au lit.

Prix de vente: 8 fr. (pour environ 30 fumigations ou 30 cigarettes).

Laborat. ESCOUFLAIRE, à Baisieux (Nord).
(Echantil. grat. sur demande de MM. les Docteurs).

POUDRE GYNULE

Produit gynécologique de choix.

Composition. — Tanin à l'éther, Borate de soude, Acide borique et Bicarbonate de soude.

Présenté sous forme de sachets (20 par boîte) a l'avantage de se dissoudre immédiatement contrairement à la plupart des comprimés.

Propriétés. — Décongesif puissant, modifie rapidement les sécrétions, tonifie la muqueuse et assure l'asepsie de la cavité vaginale. Ni toxique, ni caustique, réalise une isotonie parfaite. Prix: 6 fr. la boîte de 20 sachets.

Emploi. — Un sachet par injection de 1 ou 2 litres suivant les cas.

Echantillons et littérature sur demande.

Aux Laboratoires Ch. DEHAY,
58, rue Saint-Géry, Arras.

POUDRE ET POMMADE D'INSULINE PHYLOZE

Forme et composition. — Insuline purifiée de fabrication française en poudre et en pommade

Mode d'action. — Excite la vitalité cellulaire et active la cicatrisation des plaies.

Indication. — Ulcères variqueux, plaies atones, fermeture rapide de la plaie.

Mode d'emploi. — Déterger la plaie par un pansement humide, la saupoudrer de Poudre d'Insuline Phyloze ou appliquer la Pommade d'Insuline Phyloze et recouvrir d'une gaze.

Appliquer la Poudre ou la Pommade d'Insuline Phyloze une fois par jour.

Dans les cas graves et après cicatrisation de l'ulcère, pour parachever la guérison, recourir aux injections d'Endopancrine. (Voir ce mot.)

**LABORATOIRE DE THÉRAPEUTIQUE
GÉNÉRALE**

48, rue de la Procession, Paris (XV^e).

POUDRE STEAR

Stearate de zinc chimiquement pur en poudre impalpable.

Isolant des liquides caustiques (urines, sueur...) chez les nourrissons, les malades alités et les vieillards.

Réalise une protection parfaite de la peau, prévient et guérit l'érythème fessier et les eschares.

Poudre inerte également recommandable contre les démangeaisons eczémateuses.

S'emploie en onctions avec la main ou du coton, sans saupoudrer ni tamponner en raison de l'extrême ténuité de la poudre.

Maurice LEULIER

Docteur en Pharmacie.

GRAY (Haute-Saône)

PRÉVENTYL

Nécessaire de poche de prophylaxie
antivénérienne

Le premier créé en France sous le contrôle et
d'après les conseils des Maîtres de la vénéréo-
logie française.

Composition. — En trois tubes d'étain de cou-
leur différente :

- 1° Pommade de Metchnikoff (calomel 33%);
- 2° Gelée au protargol à 3%;
- 3° Emulsion de savon ;
- 4° Une cartouche de ouate hydrophile.

Présentation. — Grand modèle (10 fr.), pour 8 à
10 applications.

Petit modèle (5 fr.), aspect et format d'une boîte
d'allumettes, pour 3 applications.

Echantillons et littérature sur demande aux

Laboratoires MARCHAND et LEROY

40, Rue d'Enghien — PARIS (X^e)

Téléphone Provence 37-13

PREZYMASE

Cure de désensibilisation.

Composition. — Peptone de poisson,
peptone de viande et extrait sec de
quinquina.

Mode d'action. — Prémunit l'orga-
nisme contre les accidents de la sen-
sibilisation (Théorie de Widal).
Méthode dont les détails ont été
réglés par Pagniez et Pasteur Vallery-
Radot.

Posologie. — Une dragée une demi-
heure avant chaque repas.

Laboratoires LEBOIME

19, rue Franklin — PARIS (XVI^e)

PROPIDON

Bouillon stock-vaccin du Prof. Pierre Delbet

Composition. — Association en proportions définies, de cultures en bouillon de streptocoques, staphylocoques et B. Pyocyanique. Vieillessement suivi de chauffage. Ces procédés d'atténuation permettent d'injecter le protoplasma microbien à doses massives.

Indications. — Staphylococcies fébriles, anthrax, phlegmons, ostéo-périostites dentaires, ostéomyélites, anéxites et pelvi-péritonites, érysipèle, lymphangites, infections pyogènes, etc.

Mode d'emploi. — Délivré par boîtes de 5 ampoules contenant chacune 4 cc de vaccin. On pratique selon le cas une à trois injections intra-musculaires d'une ampoule chaque fois, à trois jours d'intervalle. Pratiquer chaque injection à la face externe de la fesse en deux points différents. Les phénomènes locaux et généraux, parfois assez intenses, se calment après quelques heures. Effet thérapeutique rapide.

Littérature sur demande.

Les Établissements POULENC Frères

86 et 92, rue Vieille-du-Temple — PARIS (II^e)

R. C. Paris 5386

PROSTHÉNASE GALBRUN

Gouttes titrées. Solution organique de fer et de manganèse combinés à la peptone et à la glycérine, entièrement assimilable.

L'association de ces deux métaux en combinaison organique renforce singulièrement leur pouvoir catalytique et excito-fonctionnel réciproque. Ne donne pas de constipation. Tonique puissant. Reconstituant énergique.

Anémie - Chlorose - Débilité - Convalescence

Vingt gouttes de Prosthénase contiennent 1 centig. de fer et 5 millig. de manganèse.

5 à 20 gouttes pour les enfants

40 à 50 gouttes pour les adultes.

Laboratoire GALBRUN

8 et 10, Rue du Petit-Musc — PARIS (IV^e)

PROTAMINOL BYLA

(en ampoules de 30 cc.)

Composition. — *Sérum de cheval* débarrassé de ses protéines de choc, auquel on a ajouté des produits d'hydrolyse acide de la caséine du lait, particulièrement riche en *acides aminés* et en bases hexoniques.

Propriétés thérapeutiques. — Le PROTAMINOL BYLA offre la ressource d'un véritable *mode d'alimentation parentérale*, aussi bien par l'eau et les sels qu'il renferme que par ses éléments dissous ou colloïdaux qui assurent l'anabolisme cellulaire. Réhydratant des tissus (aucun phénomène de choc.)

Indications. — Traitement des diarrhées infantiles.

Mode d'emploi. — Injections sous-cutanées, ou même, en cas d'urgence, par voie intrapéritonéale, à la dose de 30 à 60 cc. en deux fois dans la journée.

Les ETABLISSEMENTS BYLA,
26, avenue de l'Observatoire, Paris.
R. C. Seine 7185.

PROSTHÉNASE GABRIN

Gouttes liquides. Solution organique de fer et de magnésium combinés à l'acide ascorbique et à l'acide lactique, substances essentielles.

L'association de ces deux métaux en combinaison organique permet d'obtenir un produit qui agit sur le système nerveux et sur le système circulatoire. Le fer agit sur le système nerveux et le magnésium agit sur le système circulatoire. Le produit agit sur le système nerveux et le système circulatoire.

Anémie - Débilité - Convalescence

Prendre 10 à 20 gouttes 3 ou 4 fois par jour. Le produit agit sur le système nerveux et le système circulatoire.

10 à 20 gouttes par jour. Le produit agit sur le système nerveux et le système circulatoire.

10 à 20 gouttes par jour. Le produit agit sur le système nerveux et le système circulatoire.

10 à 20 gouttes par jour. Le produit agit sur le système nerveux et le système circulatoire.

PROTÉODYNE

Professeurs DUBARD et VOISENET de Dijon

Composition. — Sélection de noyaux aminés de Peptones et d'Albumoses.

Forme. — Ampoules de 5 cc. à 0 gr. 25 de principes actifs (*Enfants*).

Ampoules de 5 cc. à 0 gr. 50 de principes actifs (*Adultes*).

Injections hypodermiques **indolores**.

Jamais de **choc**, ni de **réactions anaphylactiques**.

Propriétés. — Par ses effets **préventifs et curatifs** des infections fébriles et des intoxications, la **Protéodyne** est une arme puissante toujours à la disposition du médecin devant une infection dont il n'a pas le sérum spécifique.

Indications. — Infections fébriles en général. Grippe, Pneumonies, Fièvres typhoïdes, **puerpérales**, etc. Dermatoses par auto-intoxication, Urticaires, Furunculose, Migraines, etc., etc.

Doses. — *Adultes* : 1 à 2 ampoules à 0 gr. 50 à la première injection.

Enfants : — 1 à 2 ampoules à 0 gr. 25 à la première injection.

A renouveler de 24 en 24 heures ou de 48 en 48 heures, si la sédation des accidents infectieux n'a pas été obtenue ou ne s'est pas maintenue.

Chez le jeune enfant, réduire la dose suivant l'âge et le poids.

La Protéodyne ne doit être employée que sous le contrôle du médecin.

PRIX :

La boîte de 4 ampoules : **16 fr.**

Communications du professeur DUBARD de Dijon : Journal de Médecine et de Chirurgie pratique 1919 ; La Clinique et le Scalpel 1923.

Littérature et Echantillons sur demande au

Laboratoire général d'Études Biologiques

S. A., 29, place Bossuet — DIJON

PROVEINASE MIDY

(Comprimés)

Composition :

1° Extraits secs (desséchés dans le vide) des plantes stabilisées : Cupressus, Viburnum, Maron d'Inde, Hamamélis et Genêt.

2° Poudres d'organes à sécrétion interne : Thyroïde, Surrénale et Hypophyse.

Propriétés thérap. — Synergie régulatrice de l'insuffisance veineuse. Associe les effets organothérapeutiques des glandes endocrines et les vertus vaso-constrictives de plantes soigneusement sélectionnées.

Indications. — Toutes les affections du système veineux : Varices, Varicosités, Varicocèles, Ulcères variqueux, Hémorroïdes, Œdèmes post-phlébitiques, Troubles congestifs de la Ménopause et de la Puberté.

Mode d'emploi .

États chroniques : 2 à 3 comprimés par jour.

États aigus : 3 à 6 comprimés par jour.

Laboratoires MIDY

4, rue du Colonel-Moll — PARIS

PROXYTOL

Association des Proxylases des organes de la digestion (Foie, Estomac, Intestin, Pancréas).
Spécifique des affections gastro-intestinales.

Mode d'action. — Assure le fonctionnement cellulaire normal par l'apport des ferments de synthèse; active la nutrition de l'organe, rétablit les sécrétions.

Indications. — 1° Les dyspepsies; 2° Les entérites; 3° L'insuffisance hépatique; 4° Gastro-entérites des nourrissons.

Forme. — Boîte de 36 comprimés.

Doses. — *Adultes.* Croquer de 4 à 6 comprimés par jour le matin à jeun ou loin des repas.

Enfants : Demi-doses.

Nourrissons : 2 à 4 comprimés dissous dans l'eau, à prendre 3/4 d'heure avant les tétées.

PROXYTASES

Diastases tissulaires pures spécifiques à chaque organe.

Catalyseurs biologiques réglant l'assimilation intime, permettant à l'organe déficient de restaurer ses lésions et de recouvrer son activité physiologique.

Action rapide, rigoureusement spécifique.

Indications. — Les insuffisances fonctionnelles de chaque organe.

Prescrire. — Proxylases ovaire, Proxylases rein, Proxylases thyroïde, etc.

Formes. — Boîte de 36 comprimés pour tous les organes.

Doses. — *Adultes :* Croquer 4 à 6 comprimés par jour, le matin à jeun ou loin des repas.

Enfants : Demi-doses.

Laboratoire des PROXYTASES

97, rue de Vaugirard — PARIS (VI^e)

R. C. 18 000

Téléph. Littré 68-22, 23, 24.

PULMOCARDINE

Asthme et mal de s cardio-respiratoires.

Composition : (comprimés dragéifiés).

Quebraco : Combat la dyspnée et augmente l'amplitude des mouvements respiratoires.

Grindelia : Expectorant, diminue la tachycardie et la dyspnée.

Lobélia : détend la contracture et supprime l'angoisse.

Iodure et Caféine : fluidifie les sécrétions bronchiques, régularise le cœur et restitue l'énergie à la systole.

Indications. — Asthme, Emphysème, Bronchite chronique, Angine de poitrine, maladies du cœur et des vaisseaux, etc.

Doses. — 2 dragées au début des 2 repas.

Laboratoire J. PERROCHON
57, Rue Origet — TOURS

PULMOGYL

Composition. — Comprimés dragéifiés constitués par l'association de l'Aconit, la Codéine, le Benzoate de soude et le Thiocol.

Chaque comprimé contient :

Poudre d'Aconit.....	0,02
Codéine.....	0,005
Benzoate de soude.....	0,15
Thiocol.....	0,30
Sucre et gomme, qs. pr.....	0,75

Indications. — Spécifique des toux spasmodiques, Asthme, Emphysème, Grippe et toutes affections des voies respiratoires.

Doses. — *Adultes :* 5 comprimés par jour, 7 à 8 dans les toux rebelles.

Enfants : A partir de 8 à 10 ans : 3 à 5 par 24 heures.

Laboratoire J. DELORME
33, rue Lauriston — PARIS (XVI^e)

Téléphone : Passy 14-86

(R. C. Seine 4358)

PULVÉOL

(Poudre et pastilles)

réalisant l'antisepsie du carrefour aéro-digestif. Antiseptique volatil, dénué de causticité, à base de menthol, eucalyptol, terpinol, essences volatiles, acide borique et borate de soude.

Indications. — *Oto-rhino-laryngologie et stomatologie courantes.* — Sinusites, rhinites, pharyngites, trachéites, affections du cavum, angines, stomatites, gingivites. Calme toutes les dysphagies.

Affections respiratoires. — Trachéo-bronchites, gripes à forme respiratoire, asthme, coqueluche.

Hygiène du nez, de la gorge et de la bouche dans les pyrexies; dentifrice en nature sur la brosse à dents dans les traitements spécifiques mercuriels ou bismuthiques. Usage hygiénique : tous professionnels de la voix.

Mode d'emploi. — *Poudre* : inhalation avec une cuiller à café de poudre dissoute dans un bol d'eau bouillante. Les éléments volatils disparaissent : il reste une excellente solution tiède, antiseptique et isotonique pour gargarismes, bains de gorge ou lavages de bouche.

Pastilles. — 8 à 10 par jour.

Laboratoire du PULVÉOL

3, quai aux Fleurs — PARIS

PURGANOL DAGUIN $C^{10} H^{14} O^4$

Forme. — Pastilles laxatives, à la menthe, dosées chacune à 0,25. Bien préférable à la forme comprimés qui se désagrègent mal.

Mode d'emploi. — Adultes : 1/2 à une pastille le soir au coucher.

Enfants : 1/4 à 1/2 que l'on devra sucer lentement. Boire ensuite.

Ne donne pas de coliques, ne congestionne pas les organes du petit bassin, ce qui permet aux femmes enceintes d'en faire usage. Laxatif préféré des nourrices.

Echantillons sur demande aux

établissements DAGUIN

à SAINT-MAUR (Seine)

PYRATONE*(Guérison rapide de la Coqueluche)*

Composé de métaux colloïdaux, possède des propriétés anti-microbiennes et électro-chimiques puissantes.

Forme. — Comprimés (Innocuité absolue).

Prop. thérap. et indications. — Coqueluche et toutes les séquelles bronchiques et pulmonaires de nature infectieuse, convalescences souvent pénibles, des gripes, rhume des foies, etc.

Mode d'emploi. — Aux enfants de tout âge (même de quelques mois) un comprimé après chaque quinte dissous dans un peu d'eau ordinaire ou sucrée. La guérison commence généralement le 3^e jour du traitement.

Littérature et échantillons sur demande

Pharmacie **FERRÉ**

71, boulevard Saint-Michel — PARIS (V^e)

PYRÉTHANE

Antinévralgique puissant.

Forme liquide; Gouttes; Ampoules.

Composition. — Diméthylaminopyrazoline phénazone carbamate d'éthyle (uréthane.)**Emploi et doses.** — Doit se prendre dilué en eau bicarbonatée sodique (Vichy, Vals ou eau ordinaire ou sucrée, 60 cc. avec 0,30-0,50 de bicarbonate.**Gouttes.** Adultes: 25-50 à répéter à intervalles de 20'. Chercher la dose-levier et passer aux doses massives 80-100, si nécessaire. Maximum: 300 *pro die*.

Enfants: 1 à 2 gouttes par année d'âge.

Indications antithermiques: Donner à doses réfractées.

Ampoules A — 2 cc. antithermiques: 1 à 2 ampoules, avec ou sans médication intercalaire.**Ampoules B** — 5 cc. antinévralgiques. Grandes névralgies, tabes, névrites, sciatiques: 1 à 2 par jour, avec ou sans médication intercalaire intensive. Maximum: 200 gouttes.

Injections intramusculaires.

Indications. — Migraines, Céphalalgies, Névralgies essentielles, intercostales, faciales, oculaires (25-50 à répéter); chercher la dose-levier; Dysménorrhées (25-50); Arthrites, Lumbagos, Sciatiques, Radiculites, Polynévrites, Syringomyélie (doses variables); Algies syphilitiques, Tabes, Cancer (60-80-100 gouttes, permettent de garder en main médicale l'emploi de la morphine); Rhumatisme chronique et séquelles rhumatismales (25-50, 2 fois par jour); phénomènes douloureux inflammatoires et traumatiques. (Post opératoire en petite chirurgie.) — Échantillons et Littérature.Dépôt — Paris: **Pharmacie P. LOISEAU**

7, Rue du Rocher — PARIS

Laboratoire CAMUSET

18, Rue Ernest-Rousselle — PARIS

QUASSIA-KINA RABOT

aux écorces d'oranges amères

Prop. thérap. — Reconstituant énergétique. Le meilleur stimulant de l'appétit. Très bien toléré par les estomacs les plus délicats.

Indicat. — Asthénie, Vertiges stomacaux, Inappétence, Débilité, Convalescences.

Formes pharmaceutiques et mode d'emploi.

VIN : Un verre à madère aux 2 principaux repas. Véhicule idéal de la médication iodée.

DRAGÉES : prix moindre pour un traitement plus long. Adultes : 3 à 6 par jour 1/4 d'heure avant les repas. Enfants 1/2 dose.

GRANULÉ : Convient particulièrement aux enfants, ainsi qu'aux malades chez qui le vin est contre-indiqué. Adultes : 1 cuillerée à café aux repas. Enfants : 1/2 dose.

C. DAVID-RABOT

Docteur en pharmacie. Anc. Int. Hôp. de Paris
49, rue de Bitche. — COURBEVOIE (Seine)

QUINA BARON

à l'extrait sec complet de quina

Solution sans alcool, correspondant à
0 gr. 50 d'extrait par cuillerée à soupe.

Mode d'emploi :

Deux à trois cuillerées à soupe par jour,
avant chaque repas.

Propriétés :

Anémiés, convalescents, tuberculeux, opérés,
et dans tous les cas où l'organisme doit
être tonifié.

P. FOURNIEpharmacien de 1^{re} classe

3, place de la Miséricorde — LYON

QUINARSOL ANTIANÉMIQUE

Extrait de quinquina Grandval
associé aux Strychno-Phospharsinates

Propriétés thérapeutiques :

Tonique — Stimulant général. — Apéritif.

Composition : Chaque Comprimé contient :

Quinquina Grandval.....	0	gr. 30
Glycérophosphates composés.....	0	gr. 30
Strychnine combinée.....	1	mgr. 60
Arsenic combiné.....	0	mgr. 18

Indications. — Anémie, Surmenage intellectuel et physique. — Faiblesse générale, toutes convalescences, Grippe. — Diabète et ses complications, Séquelles du Paludisme.

Permet l'absorption facile du Quinquina et de la Strychnine.

Dose :

2 comprimés avant chacun des deux principaux repas

Laboratoires GRANDVAL

12 et 14, Rue Féry — REIMS

QUINARSOL FÉBRIFUGE

Extrait de quinquina à haut titre alcaloïdique
avec fer et arsenic assimilable.

Composition : Chaque comprimé contient :

Quinquina Grandval (à haut titre).....	0	gr. 60
Fer combiné.....	0	gr. 015
Arsenic combiné.....	0	mmg. 90

Propriétés thérapeutiques :

Antipaludique. — Permet suivant la dose, soit de juguler l'accès, soit de combattre l'état chronique et de faciliter la résistance de l'organisme. — Régénérateur du Globule et des Éléments protoplasmiques.

Indications :

Paludisme et ses conséquences, Fièvre de Malte, Affections produites par le séjour dans les pays chauds.

Dose :

Pendant la crise, 4 à 8 comprimés par jour, suivant la violence de l'accès. — **Etat chronique**, 4 comprimés par jour.

LABORATOIRES GRANDVAL

12 et 14, rue Féry, Reims.

QUINBY

Quinio-bismuth. Formule AUBRY,
adopté par les hôpitaux de Paris,
les Ministères de l'Hygiène, de la Guerre
et des Colonies.
Produit original à base d'iodobismuthate de quinine
chimiquement pur, en suspension huileuse.

Propriétés thérapeutiques.

Spécifique le plus puissant de la syphilis à toutes
les périodes et sous toutes ses formes. Injections
intramusculaires, indolores. Pas de stomatite, pas
d'abcès, ni indurations, aucune toxicité.

Présentation.

1° QUINBY ordinaire, ampoules de 3 cc., à 0 gr. 30
d'iodo-bismuthate de quinine correspondant à
0 gr. 075 de bismuth-métal.

Boîtes de 12 et 6 ampoules.

2° QUINBY double dose (étiquette bleue), ampoules
de 3 cc., correspondant à 0 gr. 15 de bismuth-
métal.

Boîtes de 12 et 6 ampoules. (Spécifier Étiq. bleue).

3° QUINBY infantile, ampoules de 1.5 cc. corres-
pondant à 0 g. 075 de bismuth-métal.

Boîtes de 12 ampoules seulement.

Posologie.

Adultes. — 12 injections de 3 cc., 2 fois par se-
maine.

Enfants. — 12 injections de 1.5 de cc., par année
d'âge, deux fois par semaine.

N.-B. — Les ampoules QUINBY étiquette bleue,
sont particulièrement réservées aux syphilis pri-
maire et secondaire ou lorsque l'on désire faire
des injections moins fréquentes. Livraison di-
recte à MM. les Médecins, d'ampoules en vrac
par boîtes de 25, 50 ou 100 à des prix spéciaux.

ÉCHANTILLONS ET LITTÉRATURE**LABORATOIRES P. AUBRY**

54, rue de la Bienfaisance, Paris (VIII^e).
Téléphone : Laborde 15-26.

Belgique.

Agent général : Ch. SCHOEFFER
34, rue du Canada, Bruxelles.

En Belgique, le QUINBY peut être prescrit aux
frais de l'État par MM. les Médecins autorisés.

QUINÉINE

Extrait intégral des principes actifs
du quinquina.

Préparation concentrée, de titrage fixe, très active, faite avec des écorces choisies de même origine, concassées de la même façon, etc. XL gouttes deux fois par jour comme tonique. Dose fébrifuge : par 1/2 cuillerée à café. En solution non alcoolique.

Indications. — Paludisme, grippe, asthénie, convalescences, anémies.

Laboratoire des Produits Scientia
Dr E. PERRAUDIN, pharmacien,
21, rue Chaptal — PARIS

QUINOFORME LACROIX

Composition. — Formiate basique de quinine découvert par H. Lacroix, inscrit au Codex (1925).

Avantages. — Le plus soluble et le plus actif des sels de quinine.

Le plus riche en quinine (87,56% de sels basique ou neutre).

Injection indolore, n'occasionnant jamais d'abcès.

Indications. — Paludisme, Fièvres malariques, Fièvres intermittentes.

Formes pharmaceutiques :

Ampoules, 6 à 12 ampoules de 0,25, 0,50 0,75, 1 gr. 1,25 et 1,50

Cachets, 6 et 12 cachets de 0,25 et 0,50

Comprimés, 10 et 20 comprimés de 0,10 à 0,50.

Pilules à 0,10.

Laboratoires H. LACROIX

V. Mérobian, successeur

37, rue Pajol — PARIS (XVIII^e).

QUINOÏDINE DURIEZ

dérivé du quinquina

Dragées contenant chacune 0,10 quinoïdine.

Tonique, fébrifuge, antinévralgique. Supérieure à la quinine contre les récides des fièvres intermittentes et la cachexie tellurique (Docteur Burdel. *Union Médicale*, novembre-décembre 1878, etc.), sans ses inconvénients habituels (bourdonnements d'oreilles, troubles gastriques), malgré l'usage prolongé. V. *Bull. Académie de Médecine*, 21 mai 1878. Communication du D^r Burdel. — Communications des D^{rs} Le Moine, Dardenne, Dujardin-Beaumetz, etc., etc. — *NOTICE* sur demande.

4 à 6 dragées par jour pendant 2 à 3 semaines.

DURIEZ

20, place des Vosges — PARIS

QUINORFORME LAROIX

Composition. — Formule. — Préparation. —

Avantages. — La plus soignée et la plus

efficace. — La plus agréable et la plus

rapide. — La plus sûre et la plus

indolore. — La plus économique et la

plus pharmaceutique.

Formes pharmaceutiques. —

Dragées, capsules, comprimés, etc.

Laboratoire H. LAROIX, 20, place des Vosges, Paris.

QUINSAL

à l'Éther Salicylique de Quinine et lithine
acétylsalicylée en tablettes glutinisées

**ACTION THÉRAPEUTIQUE
POLYVALENTE :**

Calmant immédiat de la Douleur
par le groupement acétylsalicylique et
la Quinine.

Antithermique par la Quinine.

Diurétique et Uricolytique par le Sel
de Lithine et la Quinine.

Spécifique antirhumatismal par les
Salicylates. Tolérance parfaite (tablettes
glutinisées).

Indications : Rhumatismes, Sciatique,
Lumbago, Névralgies, Douleurs grip-
pales et en général toutes les Algies.

Posologie. — *Cas aigus.* — De 7 à
12 tablettes en 3 fois par 24 heures, de
préférence loin des repas afin que l'action
sédatrice soit plus rapide.

Cas chroniques. — Dans l'intervalle des
accès : 3 par 24 heures.

Enfants. — De 1 à 3 par 24 heures.

Laboratoire du QUINSAL

M. LEULIER, docteur en pharmacie
Membre de la Société de Chimie biologique
GRAY (Haute-Saône)

Échantillon et Littérature sur demande.

LE QUOTIDIEN

(marque déposée en 1909)
pur jus de raisin frais sans alcool.

Composition. — Pasteurisé à température modérée (évite d'altérer les vitamines, les albumines et les corps azotés). Maintenu dans le vide dans son état original (évite toute oxydation). N'est additionné d'aucun antiseptique, ni acide sulfureux, ni autres (évite ainsi d'entraîner des réactions chimiques).

Indications thérapeutiques :

Estomac, Intestins, Reins, Constipation, Désintoxication, Reconstitution.

Boisson de table idéale pour les estomacs délicats.

Doit être bu à table pur ou mélangé d'eau ou un verre à Bordeaux avant chaque repas.

Echantillons et analyse sur demande.

En vente : toutes Pharmacies, Maisons d'alimentation et de Produits de régime.

Henri CHARTIER

à SAUMUR.

RADIOLYSINE

Complexe colloïdal radio-actif
en solution isotonique injectable

Composition. — Mésothorium, Cu, Mg, Si, Fe, Mn. Ph. Ca.

Propriétés. — La Radiolysine réalise la chimiothérapie totale du Cancer. Elle permet au médecin d'administrer simultanément à son malade tous les éléments qui ont donné des résultats dans le traitement du cancer.

Indications. — Tous les cancers, soit comme médication adjuvante du traitement chirurgical (prévient les récidives) ou des traitements radium et radiothérapiques dont elle prolonge l'action. Cancers inopérables.

Présentation. — En boîtes unitaires, chaque boîte contenant les 2 ampoules jumelles nécessaires pour une seule injection de 5 cc.

Mode de prescription. — Prescrire 10 Radiolysine, pour une série de 10 injections intramusculaires, une tous les 3 jours.

N. B. — Aucune indication ne révèle au malade la nature de l'affection pour laquelle il est traité.

Pierre ALEXANDRE Pharmacien

41, rue de Rome — PARIS (VIII^e) Lab. 08-00.

RADIOPAQUE HEUDEBERT

Composition. — Le RADIOPAQUE Heudebert est un repas d'épreuve pour examen radiologique du tube digestif; son opacité est obtenue par le sulfate de baryum gélatineux en suspension dans un support alimentaire composé d'hydrates de carbone, de graisses et de matières azotées représentant une valeur nutritive de 750 calories pour la dose de l'examen.

Avantages. — En raison de sa réelle valeur alimentaire le RADIOPAQUE ne modifie en rien le rythme des contractions et permet l'examen du tube digestif dans son état de fonctionnement normal; de plus, son goût très agréable de crème au chocolat le fait accepter sans répulsion par les malades les plus difficiles.

Présent. — Il est présenté en flacons de 400 cc. pour examen complets et en 1/2 flacons pour examens partiels et examens des enfants. Il est prêt à l'emploi sans aucune préparation supplémentaire et son bouchage dans le vide suivi de de 2 stérilisations, lui assure une conserv. indéfinie.

Produits de Régime HEUDEBERT

85, Rue Saint-Germain — NANTERRE (Seine)

REALPHÈNE

Éther phosphorique du glucose
et Acétylaminooxyphénylarsinate de chaux.
Augmentation rapide et durable
de l'appétit, du poids et des forces.

Indications :

Asthénie. — Anorexie. — Amaigrissement. —
Convalescences. — Anémie. — Surmenage.
— Entérites chroniques. — Troubles généraux
de la nutrition.

Formes :

1° comprimés ; 2° cachets ; 3° granulé.

Établissements Albert BUISSON.

F. JALOT et C^{ie}.

157, rue de Sèvres, 157. Paris (XV^e).

R. C. Seine 222 765 B.

RÉARGON

Nouvel agent chimique antigonococcique.

Composition :

Albuminate d'argent spécial et glucosides anthraquinoniques combinés.

Propriétés :

Pénétration profonde des muqueuses.
Haut pouvoir bactéricide.
Action analgésique remarquable.
Tolérance parfaite.

Usage :

En injections, lavages, instillations avec solution
à 5 de Réargon pour 100 eau distillée.

Doses :

Urétrites aiguës : par jour 3 ou 4 injections de
10 minutes.

Traitement abortif : 8 injections en 24 heures.

Laboratoires NORGAN

Pierre ALEXANDRE, pharmacien,
41, rue de Rome, Paris (VIII^e).

Tél. : Laborde, 08-00

RECTAGINE

(Suppositoires radifères)

Composition. — Organate d'argent à 17^o/_o d'argent pur, Hydrargyre, sulfo-oléo, sulfonate de sodium camphré et bromure de radium.

Indications. — 1^o *Chez l'homme :*

Agit sur les complications de la blennorrhagie, sur l'urètre, les testicules, les vésicules séminales, la prostate, etc.

2^o *Chez la femme :*

Action complémentaire des crayons Leucagine dans le traitement des métrites à tous stades; médication de tous les états congestifs ou infectieux de l'utérus, des trompes, et des ovaires.

3^o *Cas particuliers :*

Action résolutive très nette sur : le prurit anal, les érosions de l'anus, les hémorroïdes internes et les oxyures.

Posologie. — Introduire un suppositoire au moment du coucher, pendant 10 jours consécutifs, ou tous les 2 jours suivant le cas.

Demander renseignements et littérature aux :

Laboratoires L.-G. TORAUDE O. & O. I. U

Docteur en pharmacie, Lauréat de l'Institut

et de l'Académie de Médecine

22, rue de la Sorbonne, Paris (V^e)

RECTOLINE

Pommade lanolinée à base d'Esculine adrénalinée et d'Ortho-cocaïne, livrée en tube avec canule spéciale.

Pansement hémorroïdicure parfait.

Prop. théér. — Action calmante, décongestionnante, hémostatique et directement curatrice. Absorption facile, inodore, incolore. Application méthodique *loco dolenti* et toujours aseptique.

Laboratoire de la Varilaxine

164, Rue Saint-Honoré, 164

PARIS

RECTOPANBILINE

Forme. — Solution.

Définition. — Lavement établi d'après les dernières données scientifiques et les travaux du Dr Bensaude amenant, en quelques minutes, sans réaction nocive, par un mécanisme physiologique une évacuation complète de tout le gros intestin. — Non irritant, non douloureux, non toxique, non salissant. — Concourt, en outre, à la guérison durable de la *Constipation* en rétablissant la biligenèse normale grâce à sa teneur en *Panbiline*. (Voir *Panbiline*.)

Composition. — Est une *Panbiline* avec prédominance d'Extrait de *Bile fraîche* glycérolé.

Indications. — Toutes les modalités de *Constipation* médicale. En s'opposant à l'*Auto-intoxication intestinale*, supprime ses nombreuses manifestations pathologiques (Troubles digestifs, nerveux, nutritifs, cutanés, etc.). Est le meilleur moyen d'entraver le développement de l'*Artériosclérose* dont le point de départ est aujourd'hui rattaché universellement à l'*Auto-intoxication intestinale* (Huchard, Chauffard, etc.). Résout parfaitement le problème posé par Metchnikoff dans ses travaux sur la *vieillesse précoce*.

Autres indications : Hémorroïdes, Vers intestinaux, Etats où la défécation doit se faire sans efforts : Hernies, Grossesse, Accouchements.

Posologie. — Une à trois cuillerées à café dans 160 grammes d'eau bouillie chaude à prendre en lavement à garder quelques minutes. — Demi-dose pour les enfants.

Échantillon, Littérature

Laboratoire de la PANBILINE

ANNONAY (Ardèche)

RESYL

Antiseptique pulmonaire

Ether glycéro-galaïcolique soluble. Non caustique, libère du galaïcol à l'état naissant. Antiseptique pulmonaire et modificateur des sécrétions bronchiques. Sous son influence la bronchorrhée diminue, les bacilles se rarefient, l'état général et les signes stéthoscopiques s'améliorent.

Indicat. — Tuberculose pulmonaire avec ou sans température. Bronchites et toutes les affections de l'appareil respiratoire en général.
Sirop, Comprimés, Ampoules.

Doses. — 2 à 6 cuillerées à café de sirop, 2 à 6 comprimés par 24 heures. Voie hypodermique : une ampoule tous les 2 jours.

Sirop le petit flacon : 8 fr. 50

— grand — : 15 fr.

Le tube de 20 compr. : 7 fr.

La boîte de 12 amp. : 15 fr.

O. ROLLAND

1, Place Morand — LYON

RÉTHRAGINE

Médication bactéricide et radioactive des affections urétrales (aiguës et chroniques,) chez l'homme et chez la femme.

Nature du Produit. — La Réthragine est une composition médicamenteuse présentée sous forme de bougies renfermant en milieu indolore un organate d'argent titré à 20 % d'argent pur, de l'acide urique et du Brome de Radium au maximum d'activité et répondant à des constantes physiques nettement déterminées.

Indications. — La Réthragine, sous forme de bougies urétrales, agit efficacement non seulement sur les infections de l'urètre, mais encore sur les infections annexes.

Prescrire. — Hommes : Bougies Réthragine H ; Femmes : Bougies Réthragine F.

Traitement complémentaire : Capsules **RÉTHRAGINOL**.
Demander renseignements et littérature aux

Laborat. L.-G. TORAUDE O. * O. I. ®
Docteur en Pharmacie, Lauréat de l'Institut et de l'Académie de Médecine

22, rue de la Sorbonne — PARIS (Ve)

RÉVULSIF MILKO

Innovation thérapeutique.

Composition. — Terpènes, Alcool (sans produits phénoliques, essence de moutarde ou de capsi-cum, prurigineux).

Présentation. — 3 concentrations différentes :

N° 1. *Pour bébés* (Nourrissons et jeunes enfants),

N° 2. *Pour enfants* (de 5 à 13 ans environ),

N° 3. *Pour adultes.*

Le **Révulsif Milko** détermine une Vaso-dilatation intense sans provoquer de phlyctènes. *Ne tache ni n'allère les vêtements*, d'où répétition à volonté des badigeonnages. Pas d'action lacrymogène, ni sternutatoire. Odeur agréable.

Action secondaire: Antiseptie pulmonaire par absorption cutanée de ses essences et élimination bronchique.

Indications. — Rhume, Bronchite, Broncho-pneumonie, Coqueluche, Pleurite, Pleurésie.

Laboratoire H. CLUZEL

60, Cours Émile-Zola — LYON Villeurbanne

**RHAGADINE
BRACQUEMOND**

Forme. — Pommade en tubes.

Propriétés thérap. — La *Rhagadine*, à base de Kératine, d'une innocuité absolue, possède des propriétés durcissantes assez grandes pour raffermir l'épiderme le plus délicat; mélangée à des corps gras, maintient à l'épiderme toute sa souplesse sans atténuer en rien les propriétés spécifiques de la substance médicamenteuse agissante.

Indic. thérap. — Gerçures des seins, Erythèmes des nouveau-nés, Fissures anales chez les hémorroïdaires, Ulcères variqueux, Brûlures, Plaies déchiquetées ou par arrachement.

Echantillons sur demande adressée au :

Laboratoire BRACQUEMOND

105, rue de Normandie — COURBEVOIE (Seine).

RHÉANTINE LUMIÈRE

Vaccin curatif antigonococcique.

Constitution. — Corps bacillaires rigoureusement stérilisés et enrobés dans une enveloppe kératinisée qui leur permet d'arriver inaltérés jusqu'au niveau de l'intestin, où leur absorption détermine un processus naturel de défense organique.

Indications. — Agit efficacement contre tous les états infectieux, d'origine gonococcique chez l'homme et chez la femme (blennorrhagie, orchite, métrite, salpingite, salpingo-ovarite, rhumatisme gonococcique).

Doses. — 4 à 6 sphérules par jour, loin des repas. Aucune réaction locale ni générale.

Produits spéciaux des **Laboratoires A. LUMIÈRE**

M. SESTIER, Pharmacien

9, cours de la Liberté — LYON

RHÉSAL VICARIO

Succédané inodore du salicylate de méthyle. Liquide rapidement absorbable par la peau, sans provoquer la moindre irritation cutanée.

Action prompte et durable.

Mode d'emploi :

En onctions, deux à trois fois par jour, en recouvrant de flanelle ou même de taffetas gommé.

Indications :

Rhumatisme. Goutte. Névralgies.

Laboratoire VICARIO

17, boulevard Haussmann — PARIS (IX^e)

RHIZOTANIN CHAPOTOT

Composition. — Tanin physiologique vivant directement assimilable, sels de chaux et de magnésie.

Forme. — Cachets.

Indications. — Tuberculose pulmonaire états tuberculeux et pré-tuberculeux, états de consommation, bronchites chroniques.

Neutralisation des toxines.
Consolidation du terrain affaibli.
Amélioration rapide des accidents diarrhéiques.
Exaltation des réactions défensives de l'organisme.

Posologie. — 4 à 6 cachets par jour.

Laboratoires AUBRIOT

56, Boulevard Ornano, 18 et 20, Rue Championnet

PARIS (XVIII^e)

R. C. Paris 20.019.

RHODAZIL

(Solution aromatisée
de Benzoate de Benzyle U. R.)

Médication antispasmodique des muscles lisses

Parfaite tolérance — Aucune toxicité

Indications. — Asthme vrai, Coqueluche, Spasmes du pylore, Colique hépatique, Dysménorrhée, Hoquet persistant, Hypertension, Mal de mer, etc.

Posologie. — *Pour l'enfant* : IV gouttes par année d'âge ;

Pour l'adulte : LXXX gouttes (environ une demi-cuillère à café. Dans eau sucrée ou infusion froide, pour une dose renouvelée toutes les 3 ou 4 heures.

**Laboratoire des Produits
USINES DU RHONE**

21, rue Jean-Goujon — PARIS (VIII^e)

RHOMNOL

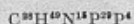

A base d'acide nucléinique pur et de nucléophosphates naturels.

Indic. thér. — Puissant reconstituant du noyau cellulaire, antineurasthénique de choix, indiqué dans toutes les affections dyscrasiques consomptives.

Doses et mode d'emploi. — *Pilules* à 0,05 : 4 à 6 par jour aux repas. *Saccharure* (granulé) 0,10 par cuill. à dessert; une cuill. à dessert aux repas, pour adultes; moitié ou quart pour les enfants, suivant l'âge. *Ampoules* 1 cc. (0,05 de nucléinate de soude par cc.) pour injections intramusculaires de préférence (Spécialement indiquées dans les maladies infectieuses aiguës).

D^r M. LEPRINCE

62, rue de la Tour — PARIS (XVI^e)

RIODINE

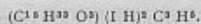

Composition. — Ether glycérique iodé de l'acide ricinoléique contenant environ 20% d'iode.

Forme. — Flacon de 50 perles. Chacune représentant l'action de 0,20 cgr. environ d'iodure alcalin.

Propriétés Physiologiques. — Médicament iodo-organique type, directement et totalement assimilable. *Action prolongée et durable* sans iodisme.

Pour injections intraveineuse ou intramusculaires, voir **Néo-Riodine**, mêmes applications; *action rapide et intensive*.

Indications. — Artério-sclérose, myocardites chroniques, hypertension etc... Emphysème pulmonaire, bronchites chroniques, asthme, etc... Obésité, rhumatisme chronique, croûte, syphilis, et dans toute affection où la médication iodée ou iodurée est indiquée.

Doses. — 2 à 6 perles par jour avant les repas.

Prix : 10 francs.

LABORATOIRES P. ASTIER

41 à 47, rue du Docteur-Blanche, Paris (XVI^e).

ROYÉRINE DUPUY

Poudre digestive absorbante et recalciante en cachets.

Compos. — Pepsine extractive : Pancréatine extractive; Sous-carbonate de bismuth, Phosphate, Carbonate de chaux et Magnésie lactosée.

Avantages. — La pepsine et la pancréatine associées à une poudre non fermentescible, antiputride, comme le carbonate de bismuth, se conservent indéfiniment. Absorbant de premier ordre, antiacide, ne provoque pas de constipation. Recalcification assurée.

Indications. — Dyspepsies à forme hypersthénique. Gastralgies. Fermentations secondaires. Entérites aiguës et chroniques. Diarrhées profuses des tuberculeux. Eruptions provenant de troubles digestifs (Urticaire).

Dose. — 2 à 8 cachets par jour.
En boîtes de 40 cachets.

**LABORATOIRE de THÉRAPEUTIQUE
des VOIES DIGESTIVES J. LAUMONIER**
225, rue Saint-Martin, Paris

RUTONAL

Phénylméthylmalonylurée

Hypnotique et anti-épileptique.

Les propriétés thérapeutiques du *Rutonal* sont très voisines de celles du *Gardénal*. Grâce à son action plus atténuée, elle se prête au traitement des sujets sensibles au *Gardénal*, ainsi qu'à la cure d'autres affections nerveuses : états anxieux, etc.

Doses moyennes pour adultes : 4 à 4 comprimés à 0 gr. 20 par 24 heures.

Mêmes recommandations que pour le *Gardénal* dans la conduite du traitement.

Littérature sur demande.

Les Établissements POULENC Frères
86 et 92, Rue Vieille-du-Temple — PARIS
R. C. 5386

SALÈNE CIBA (et SALÉNAL CIBA)

Ethers méthyl et éthyl-glyco-salicylique possédant, à un haut degré, les propriétés analgésiques du salicylate de méthyle, mais ayant sur ce dernier l'avantage de l'absence d'odeur et de toute action irritante.

Indicat. — Rhumatisme articulaire aigu ou chronique, Lumbago, Torticolis, Névrite rhumatismale, Goutte, Sciatique, etc.

Doses. — Se formule magistralement, pur ou en liniment par 5 ou 10 gr.

Le SALÉNAL (pommade au Salène) est vendu en tube de 30 gr. Prix : 10 fr.

Laboratoires CIBA, O. ROLLAND

1, place Morand — LYON

SALICAIRE DAUSSE

Traitement de l'entérite sous toutes ses formes.

Formes. — *Fondant de salicaire* contenant 0 gr. 15 d'extrait de salicaire par 5 gr. de granulé.

Extrait fluide de Salicaire Dausse.

Indications. — *Diarrhée infantile, diarrhée tuberculeuse, dysenterie amibienne, dysenterie bacillaire, entérites.*

Posologie. — *Fondant de salicaire :*

ADULTES : 5 à 6 cuillerées à café par jour.

ENFANTS : 1/2 à 5 cuillerées à café par jour suivant l'âge.

Extrait fluide de Salicaire Dausse :

NOURRISSONS : XX gouttes 3 fois par jour.

ADULTES : 3 à 6 grammes par jour.

LABORATOIRES DAUSSE

4, rue Aubriot, Paris (IV^e).

SALINS DU JURA

Station hydrominérale classée par l'Académie de Médecine de Paris.

Ses Produits Thérapeutiques naturels pour le traitement à domicile :

EAUX MERES CRISTALLISÉES

Forme : Cristaux.

Propriétés Thérapeutiques.

Résorption des exudats et engorgements, décongestion et mobilisation des organes, correction des déplacements vicieux ; élimination des produits pathologiques.

Indications.

Traitement des Métrites et Salpingites, subaiguës et chroniques, fibromes, déviations utérines, cellulites pelviennes, troubles menstruels, suites de couches.

Doses.

1 à 4 cuillerées à soupe par litre d'eau bouillie, chauffée à 38-40°C à prendre en irrigation vaginale, à faible pression, dans la position allongée à observer encore une heure après.

SELS POUR BAINS

Forme : cristaux.

Propriétés Thérapeutiques.

Augmentation des échanges moléculaires, activation de la vie cellulaire, action modifcatrice sur le milieu sanguin et lymphatique.

Indications.

Anémie, Débilité, Rachitisme, Lymphatisme, chez les enfants, Asthénie, chez les adultes.

Doses.

10 à 20 grammes par litre d'eau chauffée à 36° C au maximum, pour un bain de 10 à 20 minutes.

EAUX MERES LIQUIDES

Forme : Liquide.

Propriétés Thérapeutiques.

Action résolutive et décongestionnante.

Indications.

Adénites, Adénopathie, Ostéite, Affections ganglionnaires osseuses et articulaires.

Doses. — En compresses, pures ou diluées.

Agence Générale :

11, Avenue de l'Opéra, Paris. R. C. S. 235623.

SALSANOS

A base de sels de soude (sulfate, phosphate, tartrate, citrate)

Forme. — Sel granulé, effervescent, soluble et d'un goût agréable.

Propriétés thérapeutiques. — Maintient l'alcalinité du sang, empêche celle de l'urine, diminue l'acide urique et participe à son élimination, aide à la dissolution des urates et des oxalates, active la combustion des graisses.

Indications. — Artério-sclérose, Pléthorisme, Gastralgie, Arthritisme, Rhumatisme, Goutte, Coliques hépatiques et néphrétiques, Maux de tête, Troubles digestifs, Obésité et en général toutes les affections du foie et des reins.

Doses. — Une à trois cuillerées à café dans un 1/2 verre d'eau le matin à jeun.

ROBERTS & C^{ie}. Pharmaciens

5, rue de la Paix — PARIS

SALVATYL

Prophylaxie antivénérienne individuelle

Le Salvatyl est une pommade à base de Protochlorure de Mercure léger et dissociable, polyvalent, efficace contre les infections gonococcique et tréponémique ; doit être utilisé le plus tôt possible après un contact suspect, au plus tard dans les douze heures consécutives ; agit en surface et en profondeur. Le Salvatyl se présente en tube-canule pour l'application de la pommade dans le canal de l'urètre, sur la muqueuse balano-préputiale et les écorchures des parties génitales. Le Salvatyl a été expérimenté avec succès dans l'Armée Métropolitaine, les équipages de la Flotte, les Colonies ; est adopté par le Ministère de la Marine et par le Ministère des Colonies.

LABORATOIRE J. GAUTIER

24, rue Ponthieu, Paris (VIII^e).

SALVENASE LEGOUX

Composition :

Traitement interne.

		Marrons d'Inde (stabilisé)
A. Comprimés non enrobés se désagrègent très rapide- ment ; consti- tués de :	Extraits secs	Cupressus
		Hamamelis
		Viburnum
		Boldo
		Surrénales
	Poudre de glandes	Thyroïdes Ovaires

B. Granulé aromatisé soluble dans l'eau, de citrate de soude pur.

Traitement externe.

Sels pour bains à base de :	Sulfate de potasse et d'alu- mine	Hydrochlorate de soude Carbonate de soude acide.		

Indications. — Traitement complémentaire de la cure A BAGNOLES DE L'ORNE, ou à défaut son meilleur succédané.

Mode d'emploi :

Traitement interne.	1 ^o matin à jeun, une cuillerée à café pleine de granulé, dissous dans un verre d'eau.
Traitement externe.	1 bain ou 2 par semaine dans lequel on aura fait dissoudre le contenu d'une boîte Salvenase (sels pour bains).

Laboratoires LEGOUX, frères

6, rue Louis-Blanc — LA GARENNE (Seine).

Anciennement, 10, rue de Turenne, Paris (IV^e).

SALYPTOL NARTY

Traitement de la Grippe, de la Coqueluche et des maladies des Voies respiratoires.

Propriétés thérapeutiques. — Médicament héroïque, calmant énergique de la toux, anti-fébrifuge de premier ordre, médicament anti-grippal et anti-bronchitique, par excellence.

Indications.

Laryngites.
Trachéites.
Rhumes vulgaires.
Bronchites aiguës.
Bronchites chroniques dites négligées.
Affections pulmonaires.
Gripes et ses formes.
Coqueluche et toutes les toux de l'enfant.

Deux formes.

Elixir (adultes).
Gouttes (enfants).

Laboratoire Georges TINARD

134, Boulevard Péreire — PARIS (XVII^e)

SALYSÉRUM

du Docteur Jules SÉJOURNET

Composé cosalycé

(*Communication Académie de Médecine.*)

Forme. — Ampoules de 2 cc. d'acide salicylique *indolore*.

Indic. therap. — Rhumatisme aigu ou subaigu, Pleurodynies, Torticolis, Lumbagos, Rhumatisme gonococcique, Sciatique, Goutte.

Doses. — 1 à 4 ampoules injectées au point douloureux.

**Laboratoires de Biologie
et de Physiologie appliquées**

DROUET et PLET

37, rue de Marly, RUEIL (Seine-et-Oise).

SAMBUL

Médicament végétal, *sans colchique*.

Composition :

A base d'un suc extrait des baies du Sambucus Ebulus. Désodorisé.

Indications :

Goutte ; rhumatismes ; sciatique ; névralgie ; lumbago, etc.

Posologie :

Une cuillerée à café matin et soir, avant et à distance des repas. *N'est pas toxique* ; pas de contre-indications. Traitement à prolonger dans les cas chroniques rebelles de prime abord. Cures ininterrompues de 1 à 3 flacons.

Littérature et spécimens médicaux sur demande

Société des Laboratoires du SAMBUL

ÉVREUX — (Eure)

SANAS

Composition.

Extrait glycéринé concentré de foies frais de morue. Produit vitaminé, sans trace d'huile.

Préparation.

Sur les lieux mêmes de la pêche, dans les laboratoires du *Sanas*, à Saint-Pierre, Miquelon.

Formes.

1° Gouttes ;
2° Ampoules pour boisson. Spécialement indiquées pour les colonies et pays chauds.

Avantages.

Sans odeur ou saveur désagréables.
Contient sous un faible volume, les principes actifs des foies frais. Se prend aussi bien l'été que l'hiver.

Indications.

Toutes celles de l'huile de foie de morue.
Rachitisme. Prétuberculose. Anémie. Convalescence des maladies infectieuses. Adénopathies. Inappétence.

Posologie.

Enfants : Dose journalière : II à IV gouttes par année d'âge.

Adultes : Dose journalière : L à LX gouttes.

Mode d'emploi.

Une demi dose journalière avant chacun des deux principaux repas, dans un peu de lait, de bière, de vin, de potage ou mélangée à un aliment quelconque.

A. WELCKER et C^{ie}

72, rue du Commerce — PARIS (XV^e)

SANGUIL

Reconstituant complet.

Composition. — Association de glycérophosphate de soude, phosphate tricalcique, fluorure de calcium, nucléinate de manganèse, oxalate de fer, méthylarsinate de soude, kola fraîche totale, noix vomique totale, surrénale, corps thyroïde.

Action thérapeutique. — Stimule la cellule nerveuse. Excite la nutrition. Régénère les globules sanguins. Tonifie l'organisme. Assure la réminéralisation complète par ses fixateurs opothérapeutiques.

Formes. — Granulé de goût agréable. Cachets.

Mode d'emploi :

Cachets : Un cachet avant chacun des trois repas.

Granulés :

Moins de 12 ans : deux cuillerées à café par jour.

De 12 à 18 ans : trois cuillerées à café.

Adultes : trois cuillerées à dessert.

A prendre au début des repas.

Laboratoires du SANGUIL

12, rue Saint-Gilles, Paris (III^e).

SANOFORMINE

Composition. — Bicarbonates alcalins, trioxyméthylène, sulfate de cuivre, fluorure de sodium, menthol et essences aromatiques.

Formes. — Comprimés de dissolution facile et rapide dans l'eau tiède ou froide.

Prop. thérap. — Antiseptique, bactéricide, désodorisant puissant, astringent, décongestionnant et analgésique.

Indications thérapeutiques et posologiques.

1° Toilette intime : 1 à 2 comprimés par litre.

2° Métrites, leucorrhée, salpingites, etc., 2 à 3 comprimés par litre.

3° Désodorisant : 12 comprimés pour un bain de pieds quotidien. — 10 comprimés par litre en lavage (pils de laine, creux de l'aiselle).

Laboratoires MAYOLY-SPINDLER

1, place Victor-Hugo — PARIS (XVI^e)

SANOGLY

Pâte Dentifrice antispirillaire pour prévenir et traiter les Pyorrhées alvéolaires Gingivites, Stomatites simples, mercurielles, bismuthiques, etc.

SANORAM

Antiseptique puissant, en comprimés : ne coagule pas l'albumine. Recommandé en Chirurgie générale, traitement des brûlures, soins de la bouche, toilette intime, etc., etc.

“ LA BIOTHÉRAPIE ”

3, Rue Maublanc PARIS (XV^e)

Téléph. : Ségur 05-01

SANTAL MONAL

au bleu de Méthylène

Forme. — Capsules.**Compos.** — Chaque capsule contient :

Essences balsamiques : 0 gr. 16

Bleu de Méthylène : 0 gr. 02

Dose. — 4 à 10 capsules par jour.**Action.** — Antigonococcique, Antiseptique, Analgésique, Diurétique. Le plus actif et le mieux toléré des produits préconisés pour le traitement des Affections des Voies Urinaires.**Particularité.** — Colore les urines en bleu.**Laboratoires MONAL & C^{ie}**

6, rue Bridaine — PARIS

SAPOLAN

Onguent de Naphte spécial

Spécifique des Prurits. — Eczémas.

Psoriasis. — Lichens.

Sapocrème. — Crème de SAPOLAN. Adoucissante, antiprurigineuse. Dermites aiguës.**Sapocade.** — Sapolan et Huile de Cade. Psoriasis. Séborrhée, Sycosis.**Lait de Sapolan.** — Erythèmes.**Lait de soufre-Sapolan :** Acné.**Lait de Cèdre-Sapolan :** Pityriosiset Séborrhée du cuir chevelu.**Poudre de Sapolan :** Dermites aiguës.**Sapo-pâte.** — Pâte de Lassar au Sapolan.**Savon de Sapolan :** Savon surgras au Sapolan : Peaux irritables.**Laboratoire R. CAVAILLÉS**34, rue de Turin — PARIS (VIII^e)

SAVON PÉRUSOL

Composition. — Baume du Pérou, Benjoin.

Propriétés. — Neutre, Balsamique, Antiseptique, adoucissant.

Formes et Indications :

a) *Savon de Toilette* : Toilette quotidienne, soins hygiéniques de la peau et des muqueuses.

Dermatoses superficielles. — Rougeurs, Acnés, Gercures, Engelures Dartres.

b) *Savon pour la barbe* : Sycosis, Dermites irritatives, Acné.

c) *Savon Liquide* : Chirurgie, Gynécologie, Soins de la Chevelure.

Laboratoires Vendel et Lescène frères

58, Rue de Vouillé — PARIS (XV^e)

Téléphone Vaugirard 08.19

SAVONS A^o. MOLLARD

SAVONS MOLLARD A TOUS MÉDICAMENTS

SAVONS SULFUREUX DE TOILETTE
A^o. MOLLARD

SAVONS FLUIDES MOLLARD
pour les soins du cuir chevelu
(cèdre, cade, sulfureux, panama)

LOTION A^o MOLLARD A. LA PILOCARPINE

SAVON DENTIFRICE MOLLARD

POMMADE ALCALINO-SULFUREUSE MOLLARD

CRÈME SULFUREUSE DE SAVON MOLLARD
(affections squameuses du cuir chevelu)

Émile LANG et C^{ie}

2, rue du Marché-des-Blancs-Manteaux
PARIS (IV^e)

SCILLARÈNE " SANDOZ "

Compos. — Glucoside cristallisé, principe actif isolé du Bulbe de la Scille.

Forme. — Comprimés à 0 millig. 8 de substance active : solution à 1/2000, ampoules p. injections intramusculaires profondes à 1 cc. dosées à 0 gr. 0005.

Propriétés. — Produit pur, cardiotonique et diurétique. Pas d'irritation rénale ou gastrique. Pas d'accumulation.

Indications. — 1° Remplace la digitale quand elle n'agit pas ou n'agit plus; 2° Maintient la compensation; 3° Puissant diurétique dans les néphrites, le diurétique azoturique vrai.

Posologie. — 1 à 2 ampoules par jour, 1 comprimé ou XX gouttes 2 à 6 fois par jour.

Produits SANDOZ

3 et 5, rue de Metz. — PARIS (X^e)

Dépôt général et Vente :

Usine des pharmaciens de France.

125, rue de Turenne — PARIS (III^e)

SCLÉRAMINE DAUSSE

(Cachets d'iode dissimulé).

Iodométhylate d'hexaméthylènetétramine.

Produit cristallisé organique contenant 45 % d'iode dissimulé et permettant l'administration d'importantes quantités de ce métalloïde sans crainte d'iodisme. C'est en outre un antiseptique interne puissant par son radical hexaméthylènetétramine.

Formes. — Cachets dosés à 0 gr. 25 de ce produit.

Indications. — Goutte, rhumatismes chronique et infectieux, rhumatisme articulaire aigu, rhumatisme blennorrhagique, sciatique, tuberculose pulmonaire, artério-sclérose, emphysème, arthritisme, tertiarisme, tabès, myélites, hypertension.

Posologie. — *Cachets.* — 2 cachets par jour, par périodes de 15 jours.

LABORATOIRES DAUSSE

4, rue Aubriot, Paris (IV^e).

SCUROFORME

(Paraminobenzoate de Butyle normal)

Anesthésique topique,
insoluble, des plaies et des muqueuses
Non toxique Non irritant

- 1° **Scuroforme en nature.** — Pour être employé en pulvérisation, en insufflation, pour être associé aux pomades, lavements : Plaies douloureuses, Brûlures, Rectites, Colites, Affections oto-rhino-laryngologiques.
- 2° **Poudre lactosée à 1/10.** — Pour être employée en pulvérisation et insufflation : Affections rhino-laryngologiques, Dysphagie.
- 3° **Pastilles chocolatées à 0 gr. 002.** — Pastilles "RHODIA" spécialement indiquées contre : Stomatite, Angines, Pharyngites. Enrouements des fumeurs et des orateurs. Toutes affections douloureuses relevant de la Stomatologie.
- 4° **Comprimés carbonato-calciques à 0 gr. 05.** — N'exercent aucune influence sur les phénomènes de la digestion. Douleurs gastriques par ulcération.
- 5° et 6° **Solution huileuse à saturation ; Solution glycéro-alcoolique au 1/10 ;** Anesthésie par badigeonnages usages centaires.

Laboratoire des Produits**USINES DU RHONE**21, rue Jean-Goujon — PARIS (VIII^e)

SÉCACORNINE " ROCHE "

Compos. — Tous les principes actifs de l'ergot de seigle (*secale cornutum*) sous une forme soluble et injectable.

Action thérap. — Stable, d'action sûre, régulière et constante, c'est un vaso-constricteur puissant, donc un hémostatique interne énergique, décongestionnant, augmentant la tension artérielle et régularisant le pouls.

Indic. Thérap. — a) *Action hémostatique.* Toutes les hémorragies internes, hémoptysies, hématoméses, entérorragies, ménorragies, etc. — b) *Action toni-cardiaque.* Myocardites infectieuses. — c) *Action décongestive.* Congestion pulmonaire, états congestifs de l'encéphale, congestion éthylique, etc. — d) *Action vaso-constrictive.* Diarrhées, leucorrhée, lochies persistantes, sueurs des phthisiques, etc. — e) *Action sur les fibres musculaires lisses.* — a) *Utérus.* — Atonie utérine, avant, pendant et après les accouchements et les avortements. — Troubles menstruels. — b) *Rectum et vessie.* — Polypes du rectum (injection sous-muqueuse). — Incontinence d'urine, spermatorrhée, etc.

Doses et mode d'emploi. — 1 centimètre cube ou 1 ampoule, ou 40 gouttes, ou 4 comprimés de Sécacornine " Roche " agissent comme 4 grammes de seigle ergoté.

Thérapeutique d'urgence. — 2 cc. ou 80 gouttes par voie buccale; ou 2 ampoules par voie hypodermique ou intramusculaire.

Doses moyennes. — 1/2 à 1 ampoule par jour, par voie hypodermique ou intramusculaire; 20 à 30 gouttes par jour, 1/2 à 1 cc. par jour, par voie buccale ou rectale; 2 à 4 comprimés par jour, par voie buccale.

Thérapeutique locale. — 2 cc. ou 2 ampoules par jour, en injections intra-utérines (atonie utérine); 1 cc. ou 1 ampoule par jour, en injection sous-muqueuse (loco dolenti): Prolapsus du rectum.

Produits F. HOFFMANN-LA ROCHE et C^{ie}
21. Place des Vosges — PARIS (III^e)

SEDATINE CHRISTIAENS

Formule. — Diiodo Salicylate de sodium, 2 g. 10 ; Solution q. s. pour 100 cc. En ampoules stérilisées de 2 cc.

Indications thérapeutiques. — Remplace la *Morphine* dans : Douleurs arthritiques, Sciatique, Lumbago, Névralgies cérébrale et intercostale, Vomissements incoercibles, Crises hépatiques.

Toxicité. — *Nulle*, peut être laissée dans toutes les mains.

Forme. — Boîte de 6 et boîtes de 12 ampoules de 2 cc.

A. CHRISTIAENS

2, rue du Champ-de-Mars, Reims.

SÉDATOSE

Tartrate borico-potassique
du Docteur André Gigon

Composition. — Tartrate borico-potassique chimiquement pur.

Forme. — Poudre desséchée.

Indications thérapeutiques. — Epilepsie.

Mode d'emploi et dose. — Cuillère-mesure dosant 50 centigr. : 6 à 10 par jour ; traitement prolongé.

Flacon de 40 gr.

Laboratoire du Doct^r André GIGON

7, rue Coq-Héron - PARIS (1^{er})

SÉDOBROL "ROCHE"

Extrait de bouillon végétal concentré
achloruré et bromuré

Tablettes et liquide :

1 tablette ou 1 mesure = 1 gr. Na Br.

Mode d'emploi et doses :

Adultes : 1 à 5 tablettes ou mesures par
jour.

Enfants : 1/2 à 2 tablettes ou mesures
par jour, selon l'âge.

Dans une tasse d'eau très chaude, on
verse une ou deux mesures de *Sédo-
brol "Roche"* liquide ou on fait dis-
soudre une ou deux tablettes : on pré-
pare ainsi instantanément un bouillon
particulièrement savoureux que l'on
peut prendre à n'importe quel moment
de la journée.

Prop. Thér :

Médicament sédatif, hypnotique et cal-
mant donnant des résultats certains
et permettant d'imposer un *traitement
bromuré intensif dissimulé*, tout en
rendant agréable le régime déchlor-
uré.

Indic. Thér. :

Insomnies, névralgies, excitabilité, irri-
tabilité, gastralgies, dyspepsies, pal-
pitations, cardiopathies, migraines,
spasmes, convulsions, chorées, névroses,
épilepsie, etc.

PRODUITS

F. HOFFMANN-LA ROCHE & C^{ie}

21, Place des Vosges — PARIS

SEDOGASTRINE**Sédatif des douleurs gastriques.**

Formes. Granulé, comprimés (avec bonbonnière de poche).

Composition. — *Substances neutralisantes :*

Hydroxyde de magnésium. Carbonate de calcium léger précipité à froid. Bicarbonate de soude.

2° *Substances modératrices de la sécrétion :*
Phosphate de sodium, Phosphate de calcium.

3° *Substance calmante et antispasmodique :*
Poudre de Ciguë à dose inoffensive, mais suffisamment active.

Propriétés thérapeutiques :

Sédation des phénomènes douloureux gastriques.

Réparation de la muqueuse de l'estomac.

Pas de constipation.

Pas d'accoutumance.

Indications. — Hypersécrétion.

Hyperacidité.

Dyspepsie douloureuse.

Spasmes.

Ulcères.

Posologie. — Après les repas et au moment des douleurs prendre :

Granulé, une cuillerée à café.

Comprimés, deux à quatre jusqu'à sédation.

Laboratoire P. ZIZINE

D^r en Médecine — D^r en Pharmacie.

Ex-Interne en Pharmacie — Lauréat des Hôpitaux.
Lauréat des Fac. de Méd. de Paris et Bordeaux
24 et 26, rue de Fécamp — PARIS (XII^e)

SÉDOL

Association Scopolamine-Morphine.

Mode d'emploi et dose. — 1° **Ampoules**1 à 3 injections hypodermiques par 24 heures;
2° **Suppositoires** 1 à 3 "supposédol" par
24 heures.**Prop. Thér.** — Beaucoup plus actif que la
morphine à dose égale.**Indications.** — Phénomènes douloureux.
Insomnies douloureuses. Cancers. Spasmes.
Crises tabétiques. Anesthésie chirurgicale.
Accouchements, etc.**Etablissements Albert BUISSON****F. JALOT & Cie**

157, rue de Sèvres — PARIS

R. C. Seine 222-705 B

SÉDONEUROL DEHAUSSY

Traitement de l'épilepsie et de divers états nerveux.

Composition. — C'est une association de **tartrate borico-potassique** et de **phényl-éthylmalonylurée** (Gardénal), deux agents antiépileptiques d'une efficacité connue, mais dont l'association, dans des proportions bien étudiées, permet de diminuer les doses respectives. Par là, on évite les fortes doses nécessaires, chez beaucoup de sujets, quand le Gardénal est employé seul, et dont les inconvénients sont ainsi évités. De plus on a achevé d'éliminer ces inconvénients par l'addition alternative de deux correctifs, **caféine** ou **strychnine**, toutes deux accompagnées de **belladone**. Ces deux substances combattent efficacement l'action de dépression du Gardénal, et, comme elles interviennent alternativement (par l'emploi de comprimés blancs, alternant avec des comprimés roses), on évite l'accoutumance de l'organisme à ces agents. Enfin la **belladone** complète la correction cherchée.

Doses. — Chez les enfants, on commence par 2 ou 3 comprimés par jour, soit un à chaque repas; chez les adultes par 4 comprimés, 2 le matin et 2 le soir. Si les crises sont arrêtées on s'en tient à cette dose. Si non, on augmente la dose d'un cinquième comprimé par jour, puis après quelques jours, d'un sixième, si l'effet cherché n'est pas obtenu, mais en répartissant alors la dose quotidienne en trois prises. On continue ainsi sans dépasser, en général, six comprimés, chez l'enfant et chez l'adulte douze à seize comprimés, par jour. — Ne jamais interrompre le traitement brusquement.

Autres états nerveux. — Les insomnies rebelles ou avec agitation, les états de nervosisme, les convulsions des enfants, les tics la chorée, etc. sont de même justiciables du **Sédoneurol**. — Adultes, 4 à 12 comprimés par jour. Enfants un demi-comprimé par année d'âge et par jour.

Laboratoires Ed. DEHAUSSY

Docteur en Pharmacie, licencié ès sciences

44, rue Inkermann — LILLE

SÉDOSINE

Sédatif du système nerveux
Action électorive sur le système neuro-végétatif
Sommeil normal.

Solution de :

Extrait fluide de passiflore... 8 grammes.
 — — de crataegus... 2 —
 — — de jusquiame... 60 centigr.
 Glycérine et Sirop d'écorces d'oranges amères
 q. s. p. 100.

Posologie. — La **SÉDOSINE** se prend en nature, ou, mieux, dans un peu de tisane à raison de :

Contre l'Insomnie : 3 cuillerées à café, prises en une seule fois, avant de se coucher.

Comme sédatif nerveux : 3 cuillerées à café à répartir dans le courant de la journée.

Laboratoires LICARDY

38, boulevard Bourdon — PARIS-NEUILLY

SEL DE HUNT

Alcalin type

Régulateur normal de l'Acidité gastrique et des Fonctions digestives.

Indications. — Dyspepsies, Gastralgies, Hyperchlorhydrie, Hyperacidité, Fermentations acides, de l'Hyper et de l'Hypo-Chlorhydrie.

Forme. — Granulé friable.

Posologie. — Une à une cuillerée et demie à café dans 1/2 ou 1/4 de verre d'eau. Pour les légers maux ne nécessitant que de petites doses, on peut à la rigueur prendre le *Sel de Hunt* à sec.

Prix au public : 8.50 le flacon

Laboratoire ALPHONSE BRUNOT

16, Rue de Boulainvilliers — PARIS

(Téléphone : Auteuil 20-21)

SEL DIGESTIF BE-ME-CÉ

Bicarbonate de Soude.....	4
Magnésie.....	1
Carbonate de chaux léger.....	2
lactosés et chimiquement purs.	
par c. à c.	

Forme:

Poudre.

Propriétés:Spécifique de l'*Hyperacidose*.**Posologie:**

1 cuillerée à café après chaque repas.

Laboratoire ODINGT

21, rue Violet, 21 — PARIS

SELENIOL

(Procédé André LANCIEN)

Description. — Complexe colloïdal électrique à base de sélénium en ampoules de 8 cmc (4 par boîte).

Action thérapeutique. — Le sélénol est une solution limpide de couleur brune; sous cette forme il n'est pas toxique et possède une affinité notable pour les cellules néoplasiques dont il provoque la liquéfaction, il améliore les troubles fonctionnels et relève l'état général.

Indications. — 1 à 3 ampoules par semaine en injections intramusculaires profondes ou intraveineuses, dans le traitement des affections cancéreuses, soit seul, soit associé à la Cytuline.

Laboratoires CH. COUTURIEUX

48, avenue Hoche — PARIS

SEL HÉPATIQUE U. N. ARQUEVAUX

Composition. — Complexe alcalin hypersolvant de l'acide urique.

Forme. — Poudre blanche entièrement soluble.

Propriétés thérapeutiques. — Lixiviation de l'organisme par osmose isotonique; action désincrustante décuplée analogue à celle des stations thermales de Carlsbad, Contrexéville, Bagnoles. Dissolvant de l'acide urique, éliminateur de toxines. Laxatif. Stimulant des fonctions de l'estomac, du pancréas, du foie, des reins et de l'intestin. Régulateur du métabolisme physiologique.

Indications. — Traitement des troubles dus à l'acide urique (Rhumatisme, Goutte, Gravelle, Névralgies, Lumbago, Sciatique, etc.), de l'Artério-sclérose, des Phlébites et troubles trophiques; de la Constipation. Antiacide. Anti-rhumatismal. Lithiases hépatique et rénale.

Posologie. — Une cuillerée à café rase (cinq grammes) dans 200 gr. d'eau, de préférence très chaude à prendre le matin à jeun 25 jours de suite.

Littérature sur demande.

L. ARQUEVAUX

Pharmacien à Étampes (S.-et-O.)

Dépôt :

Office Commercial Pharmaceutique
71, Rue du Temple à PARIS (III^e)

SEPTICEMINE CORTIAL

Composition. — Di-formine iodobenzo-méthylée, cristallisée, dialysable, injectable, atoxique, indolore. Aucune réaction locale ou générale.

Propriétés. — Antiseptie intégrale, interne et externe, diffusion extrême jusque dans le liquide céphalo-rachidien. Chute de la température, régulière complète, définitive. Microbicide et antitoxique ; éliminateur hépatique et rénal.

Indications. — **Infections Aiguës médicales :** Grippe, encéphalite, bronchopneumonie, fièvre typhoïde et paratyphoïde, Entérites aiguës, Fièvres éruptives, Paludisme, Affections rhinopharyngées.

Infections Chirurgicales : Septicémies, pyohémies, infections puerpérales, Appendicite, Erysipèle, Anthrax, Ostéomyélites, Péritonites tuberculeuses.

Forme. — Ampoules de 4 cc.

Dose. — Septicémies à marche rapide : 2, 4 et 6 amp. dans les 24 h. Septicémies à marche lente : 1 à 2 ampoules dans les 24 heures.

S'emploie aussi en applications locales et pulvérisations. Pure ou étendue d'eau. Urologie, gynécologie, Suppurations, Tumeurs ouvertes, Ulcérations de l'amygdale, Rhinites. Stomatologie : pulvérisations alvéolaires et gingivales.

Laboratoires CORTIAL

10, rue Béranger. — PARIS

SÉRUM

ANTI-ASTHMATIQUE

de HECKEL

Composition. — Le Sérum de Heckel a pour base un extrait organique pur des glandes surrénales stabilisé dans un liquide isotonique.

Mode d'emploi. — Au moment de la crise, une injection sous-cutanée d'une demi-ampoule ou d'une ampoule.

Action. — L'excitation du pneumo-gastrique spasme les bronches et cause la crise d'asthme. Le sérum de Heckel en excitant le grand sympathique, annihile l'action du pneumogastrique et le spasme cesse.

Indications. — Toutes les formes d'Asthme, au moment des crises. Il est contre-indiqué chez la femme au terme de sa grossesse, et chez les cardiaques en imminence d'astolie.

Présentation. — Sérum de Heckel pour adultes, 12 ampoules de 5 centicubes.

Sérum de Heckel infantile, 12 ampoules de 2 centicubes.

Laboratoires pharmaceutiques CORBIÈRE

27, rue Desrenaudes - PARIS - Tél. : Wagiam 37-64

SÉRUM FERRUGINEUX
FRAISSE

Composition :

Glycérophos. de Soude: 0 gr. 10; Cacodylate de Fer : 0 gr. 01; Cacodylate de Strychnine : 1/2 milligr., pour 1 cm³ d'eau distillée.

Indications :

Dynamogénique puissant : spécifique des anémies et de la chloros.

Formes :

1° En ampoules, boîtes de 12 ampoules : 16 fr.

2° En gouttes, prix du flacon : 12 fr.

Laboratoires FRAISSE

8, Rue Jasmin, 8 — Paris

SÉRUM HYPOTENSIF FRAISSE

Composition :

Extrait de Gui : 0 gr. 05.
Nitrite de Soude : 0 gr. 01.

Indications :

Contre l'hypertension artérielle, l'artério-sclérose.

Formes :

1° En ampoules, boîte de 12 ampoules : 16 fr.
2° En gouttes, prix du flacon : 12 fr.

Laboratoires FRAISSE

8, Rue Jasmin, 8 — PARIS

SÉRUM NÉVROSTHÉNIQUE FRAISSE

Composition :

Glycérophosphate de Soude : 0 gr. 10 ;
Cacodylate de Strychnine 1/2 milligr. ;
pour un cm³ d'eau distillée.

Indications :

Dynamogénique puissant. Active la phagocytose. S'emploie dans l'adynamie et la neurasthénie.

Formes :

1° En ampoules, boîte de 12 ampoules : 16 fr.
2° En gouttes, prix du flacon : 12 fr.

Laboratoires FRAISSE

8, Rue Jasmin, 8 — PARIS

SILGUINE

Composition. — Chaque comprimé contient :

- 0.05 Extrait sec stabilisé de gui de pommier.
- 0.01 Extrait sec d'aubépine.
- 0.10 Poudre de préle.
- 0.03 Extrait de glandes endocrines mâles.

Action. — La "SILGUINE", à base de produits végétaux particulièrement assimilables, abaisse la tension artérielle, augmente la diurèse, tonifie le cœur. Elle comble le déficit des sécrétions endocrines particulièrement important au moment de la ménopause. Elle sature l'organisme de silice et empêche l'apparition de lésions athéromateuses et de l'artério-sclérose.

Indications. — Tous les symptômes de l'"Automnose", hypertension artérielle, artério-sclérose, céphalées, somnolence, vertiges, bourdonnements d'oreilles, troubles oculaires, troubles de la circulation, dyspnée nocturne, dyspnée d'effort, hémorragies, hémorragies cérébrales, accidents rénaux, accidents cardiaques.

Mode d'emploi. — 1 à 2 comprimés, avant chaque repas, 20 jours par mois.

Laboratoires REAUBOURG

1, Rue Raynouard, PARIS (XVI^e)

SILICYL

Médication de base et de régime des *états artérioscléreux*, empêchant la transformation des éléments élastiques et striés de l'endartère, c'est-à-dire la *lésion initiale* et les altérations consécutives hypertrophiques, hyperplasiques et dégénératives, avec imprégnation secondaire calcaire ou cholestérinée d'un placard athéromateux ou d'une sténose oblitérante.

Principe. — L'adrénaline ne produit plus de lésion athéromateuse chez les sujets soumis à l'action du silicate de soude. (Professeur Gouget, *P. M.*, 1911. — L'injection intra-veineuse inoffensive, abaisse la tension artérielle et ramène à la normale la viscosité sanguine. (Professeurs Sartory, Scheffler et Péissier, *Acad. Sciences Août 1920.*)

Composition. — Silicates de formule $\text{Si}^2\text{O}^{12}\text{Na}^4$ et K^4 , stables, solubles, purs, sans excès de base, bien tolérés et de fabrication très spéciale.

Emploi et doses. — La médication doit être prolongée, de façon tenace et persistante par périodes de 20 jours par mois.

— **COMPRIMÉS** : Titrés à 0,50 de sel de soude et de potasse, 1 à 2 compr. au repas, 3 fois par jour.

— **AMPOULES** : Voie intraveineuse, 1 ampoule par 48 heures (Action rapide : préscléreux, engor.)

Résultats. — Abaissement de la tension Mm et Ma. Viscosité ramenée à la normale. Hypotension. Elimination chlorurée. Diurèse. Action antiathéromateuse. Disparition de la Dyspnée d'effort et des symptômes cérébraux. Euphorie et augmentation de la vitalité générale.

Indications. — Présclérose, Artériosclérose, Hypertension, Aortite, Athérome aortique, Sclérose rénale, Angine de poitrine, Endartérite oblitérante progressive, Prophylaxie de l'athérome et de l'hémorragie cérébrale, Troubles cérébraux, Migraines, Vertiges, Paresse intellectuelle, Bourdonnements, etc. Otite scléreuse, Sclérose auriculaire, Troubles oculaires, Presbytie, Fatigue et Sclérose cardiaque, Calcification, Anémie siliceuse.

Échantillons — Littérature.

Dépôt — Paris : **Pharmacie P. LOISEAU**

7, Rue du Rocher — PARIS

Laboratoire CAMUSET

18, Rue Ernest-Rousselle — PARIS

SILISODE

Formes. — Granulé.

Comp. — Une cuillerée à café de granulé contient :

Silicate de soude 0,40

Benzoate de lithine 0,10

Dose. — Une cuillerée à café avant les repas.

Action. — Hypotensive, déchlorurante.

Indications. — Maladies de la cinquantaine, Hypertension, Artério-Sclérose, Aortites, Angines de poitrine.

MICHELS

Pharmacien de 1^{re} Classe,
9, Rue Castex — PARIS

SINAHIN

Antidiabétique

Forme. — Pilules de Semen-contrà total.

Propriétés :

Traitement sans restrictions trop sévères dans l'alimentation normale.

Formule extraite des travaux d'Avicenne (Communication Académie de Médecine, décembre 1913.)

Fosologie :

Trois à quinze pilules par jour.

Laboratoires CARTERET

45, Rue d'Argenteuil — PARIS

SIROP COMPOSÉ AUX HYPOPHOSPHITES " FELLOWS "

Le réminéralisateur par excellence

Compos. — Potasse, chaux, fer, manganèse, sodium, quinine, strychnine.

Indicat. — Anémie, neurasthénie, maladies chroniques, affections pulmonaires, rachitisme, convalescence.

Doses et mode d'emploi. — Adultes : tonique, 1 cuillerée à café à chaque repas ; stimulant et tonique, 2 cuillerées à café aux repas. — Pour les enfants : De 9 à 12 ans, une demi cuillerée à café ; 5 à 9 ans, un tiers de cuillerée à café ; 1 à 5 ans, un quart.

Nota. — Pour obtenir les meilleurs résultats, avoir soin de toujours diluer le sirop dans de l'eau froide, dans la proportion d'un demi-verre d'eau pour une cuillerée à café de sirop.

Laboratoire ROBERTS & Co

5, rue de la Paix — PARIS

SIROP DE BLANCARD

A l'iodure de fer inaltérable
10 cgr. par cuillerée à soupe.

Dose et mode d'emploi. — 1 à 3 cuillerées à soupe par jour aux repas.

Prop. Thér. — Agent incomparable d'Hématopoièse.

Indications. — Anémie, Scrofules, Lymphatisme, Chlorose, Leucorrhée, Aménorrhée, Syphilis accidentelles ou constitutionnelles, suite de Gripes infectieuses, etc.

BERTAUT-BLANCARD Frères,
64, Rue de La Rochefoucauld — PARIS

SIROP DE LA MATERNITÉ

Ext. de fl. pêcher 25 gr., Manne en larmes 20 gr.
Alcool 60 gr., Alc. de mandarine 5 gr.
Sirop q. s. pour 1 litre.

Dose et mode d'emploi. — Jusqu'à 2 mois
1/2 cuill. à café, au-dessus de 2 mois 1 à
2 cuill. à café.

Propriétés thérap. — Laxatif pour enfants,
pouvant être donné à tout âge. Pas de co-
liques.

Indications. — Constipation. Embarras gas-
trique. Pas de contre-indications.

Laboratoire L. LAURIN

86, Boulevard Port-Royal — PARIS

SIROP DE SIRTALIS

Composition. — Tricrésol sulfonate de calcium, dérivé
d'un monophénol, le Crésol, qui est lui-même un des
constituants de la créosote; aucun autre agent sédatif,
opiacé ou hypnotique.

Propriétés. — C'est au Tricrésol que sont dues les prin-
cipales propriétés antiseptiques et balsamiques de la
créosote. Il présente les propriétés physiologiques de la
créosote et ne détermine jamais aucun phénomène
d'intolérance des voies digestives.

Applications thérapeutiques. — Puissant sédatif de la
toux par antiseptisme pulmonaire. Indiqué dans toutes les
maladies des voies respiratoires accompagnées de
catarrhe, de toux et d'expectoration: *rhume, bronchites*
aiguës, bronchites chroniques, congestions pulmo-
naires, emphyseme, grippe, dilatation des bronches,
broncho-pneumonies, pneumonies, tuberculose pulmo-
naire dans ses formes à marche lente, torpides, sans
hémorragies, avec expectoration abondante.

Doses:
Pour l'adulte: 4 à 6 cuillerées à soupe par jour;
Pour l'enfant: 4 à 6 cuillerées à café.
Ces doses peuvent être augmentées suivant les cas.

Laboratoires CLIN

20, rue des Fossés-Saint-Jacques, Paris.

SIROP DU D^r GELINEAU**Composition :**

Arsenic-Chloral-Bromuré.

Indications thérapeutiques :

Insomnie, Névralgie, Hystérie.

Posologie :

Une à deux cuillerées à bouche le soir au coucher.

Doses supplémentaires en cas de besoin.

*Littérature et échantillons sur demande***Laboratoires J. MOUSNIER**
à SCEAUX (Seine) près PARIS**SIROP FAMEL****Antiseptique.** — Lactocréosote soluble. — Cicatrisant, non caustique bien toléré.**Calmant.** — Codéine, Aconit.**Récalcificateur.** — Lactophosphate de chaux.**Doses et mode d'emploi.** — *Adultes.* — Une cuillerée à soupe le matin, avant déjeuner, et une le soir, au coucher ; délayer dans infusion chaude non sucrée. En cas de besoin, 3^e cuillerée à midi.**Propriétés Thérapeutiques.** — Calmant de la toux, puissant antiseptique du poumon.**Indications Thérapeutiques.** — Affections des bronches et du poumon : bronchites chroniques, tuberculose, rhumes négligés. Comme adjuvant dans la grippe, coqueluche, rougeole, scarlatine, pour écarter les dangers de complications pulmonaires.16 à 22, rue des Orteaux, Paris (XX^e).

SIROP GRIBELL

Composition. — Baume du Canada, « Prunus virginianus », Aconit, Codéine, Phosphate de chaux soluble, Baume de Tolu.

Indications. — Toutes les affections des voies respiratoires.

Mode d'emploi. — Adultes : 4 à 5 cuillerées à bouche par jour, pur ou dans de la tisane pectorale chaude.

PATE GRIBELL

Même composition — Mêmes indications

SIROP GRIBELL POUR ENFANTS

Formule spéciale ne renfermant aucun principe opiacé.

Mode d'emploi. — Jusqu'à 7 ans, 3 à 5 cuillerées à café par jour. Au-dessus de 8 ans, par cuillerée à dessert, suivant l'âge.

Laboratoires BELIERES

19, rue Drouot — PARIS (IX)

SIROP GUILLIERMOND

Iodo-tannique

GUILLIERMOND est le créateur de la médication iodo-tannique.

Le SIROP GUILLIERMOND ne renferme que de l'Iode et du Tannin.

Chaque cuillerée à soupe contient cinq centigrammes d'Iode. Goût agréable. Conservation parfaite.

Doses. — 2 cuillerées à soupe, à dessert, à café, suivant l'âge.

Propriétés thérapeutiques. — Affections cardio-vasculaires. Affections pulmonaires chroniques. Lymphatisme. Goitre. Dermatoses. Albuminurie. Artério-Sclérose.

Pour éviter toute substitution, prescrire :

Sirop Guilliermond : un flacon

Laboratoires G. DEGLOS

131, Rue de Vaugirard — PARIS

SIROP LANCHAT

Composition. — Alc. f. Aconit (VIII gouttes + bromoforme I goutte).
Héroïne, 0 g. 002; Iodophosphate de codéine, 0 g. 015; Thiocol, 0 g. 20 p. cuil. à soupe.

Suppression des formalités inhérentes aux prescriptions de toxiques.

Indications thérapeutiques. — Dans toutes les Affections des voies respiratoires, toux rebelle à forme quinteuse, émetisante ou catarrhale, asthme, emphysème, grippe, tuberculose,...

Posologie. — 6-12 ans, 3 cuil. café p. jour; 12-15, 3 cuil. dessert p. jour; adultes 3-5 cuil. soupe p. jour. Éviter son usage chez les tout petits enfants.

Entre les repas pur, ou dans tisane, grog ou lait tiède.

Littérature et échantillons

Laboratoires COMTOS
F. CHANAL, pharmacien de 1^{re} classe
FESCHES LE CHATEL (Doubs)

SIROP MINÉRAL
SULFUREUX CROSNIER

Au Monosulfure de Sodium traité et Goudron

Approbation scientifique
de l'Académie de Médecine de Paris

Indicat. therap. — Succédané avantageux des eaux sulfureuses. Affections subaiguës ou chroniques des voies respiratoires, Laryngites, Lymphatisme, Dermatoses, Hydrargyrisme, Bismuthisme.

Posologie. — Adultes: Une cuillère à soupe de Sirop, 2 à 3 fois par jour, une heure avant ou 2 heures après les repas.

Enfants: 2 à 3 cuillères à dessert pour les enfants de 7 à 14 ans; 2 à 3 cuillères à café pour ceux de 2 à 6 ans.

Laboratoire CROSNIER
3, Rue Chanoinesse — PARIS

SIROP PHÉNIQUE VIAL

Composition. — Sirop à base d'acide phénique, principe actif des goudrons.

Indications. — Trachéite, Laryngite, Bronchite aiguë et chronique, Asthme, Grippe, Coqueluche, Tuberculose pulmonaire, Hémoptysie, Bronchite fétide, Gangrène pulmonaire, toutes les Hémorragies, Diarrhées chroniques.

Action. — Antiseptique et désodorisant puissant; augmente la coagulabilité du sang, diminue les sécrétions.

Mode d'emploi. — 3 cuillerées à soupe par jour, pur ou dans une tasse de tisane quelconque.

**LABORATOIRE
DE PHARMACOLOGIE GÉNÉRALE
D. PH. CHAPELLE, 8, rue Vivienne, PARIS**

SIROP PRÉGA

Calmant de la toux et du spasme des bronches.

1° Calme l'irritation et tarit le **catarrhe des muqueuses bronchiques**, grâce à un ensemble d'agents à efficacité connue et éprouvée (codéine, tolu, aconit, benzoate de soude.)

2° Combat en outre un autre symptôme pénible, jusque-là négligé, à savoir, le **spasme des muscles lisses de l'arbre bronchique**, par l'adjonction nouvelle d'un dérivé phényl-méthylé, qui calme ces fibres aussi puissamment que la papavérine, sans en avoir la toxicité.

Dose pour les adultes. — 3 à 4 cuillerées à soupe par jour.

Doses pour les enfants. — 2 ans : une cuillerée à café matin et soir; 5 ans : 3 à 4 cuillerées à café par jour; à 10 ans : 5 à 6 cuillerées à café.

Ed. DEHAUSSY

Docteur en Pharmacie, Licencié ès Sciences

44, Rue d'Inkermann — LILLE

SIROP REINVILLIER

au phosphate de chaux hydraté
(Dr. Reinvillier, Lauréat de l'Acad. de Méd.)

Entièrement assimilable, à cause de l'état moléculaire du phosphate.

Le meilleur agent de la recalcification.

Chaque cuillerée à soupe renferme 3 grammes de phosphate de chaux hydraté.

Doses. — 2 à 4 cuillerées à soupe, à dessert ou à café suivant l'âge, pur ou mélangé à quelques cuillerées d'eau ou de lait.

Propriétés thérapeutiques. — Recalcification. Tube culoses. Maladies des os et du système nerveux.

Laboratoires G. DEGLOS

131, Rue de Vaugirard, PARIS

SIROP " ROCHE "**AU THIOCOL**

1 cuill. à soupe de Sirop " Roche " = 1 gr. de Thiocol " Roche ".

1 gr. de Thiocol " Roche " = 0,52 cgr. de galacol cristallisé.

Doses et mode d'emploi. — Adultes : 2 à 4 cuill. à soupe par jour; Enfants : 2 à 4 cuill. à café selon l'âge.

Prop. Thér. — Antiseptique pulmonaire. Phagocytogène. Eueptique. Orexique.

Indic. Thér. — Toutes les affections broncho-pulmonaires : Tuberculose, Bronchites, aiguës et chroniques, Grippe, Pneumonie, Coqueluche, Scrofule, Anémie, Rachitisme, Dyspepsie, Entérites, Diarrhées, etc.

Produits F. HOFFMANN-LA ROCHE & C^{ie}

21, place des Vosges — PARIS

SIROP TEYSSÈDRE

au Bromure de Calcium pur.

Médecine du nourrisson.

Indications thérapeutiques :

Colique des nouveau-nés, Insomnies, Cris et pleurs prolongés, Crispations nerveuses, Vomissements, Diarrhée, Prurit dentaire, Accident de la première dentition, Affections convulsives, etc.

Emile TEYSSÈDRE Fils AînéDocteur en Médec. — Pharmacien de 1^{re} cl.

34, Faub. d'Angoulême — LIMOGES

SIROP TINARDON

Iodo-tannique phosphaté

Contenant pour 100 cc³ :

Iode bi-sublimé. 0 gr. 15

Extrait sec de ratanhia. 1 gr. 10

Lactophosphate de chaux. 2 gr. 25

Sirop d'orange q. s. pour 100 cc³.

Posologie. — 2 ou 3 cuillerées à soupe suivant l'âge. (Le flacon contient environ 30 cuillerées à soupe).

Indications. — Lymphatisme, Adénopathies, croissance difficile.

LABORATOIRE OBERLIN**J. TINARDON,**Pharmacien de 1^{re} classe de l'Ecole Supérieure de Paris.

17, rue Cadet, Paris.

SISTOMENSINE CIBA

Substance lipéidique extraite de l'ovaire, appartenant à la classe des chalcones et harmozoles, insoluble dans l'eau.

Action physiologique. — Equilibre la fonction menstruelle, limite et régularise le flux cataménial. Agit efficacement sur les douleurs dysménorrhéiques.

Indications.

- I. — Flux menstruel trop abondant, ménorragie essentielle. Ces jeunes filles.
- II. — Règles trop fréquentes.
- III. — Règles de trop longue durée.
- IV. — Douleurs et malaises liés à un flux trop abondant.

Comprimés, Ampoules.

Doses. — 3 à 6 comprimés par 24 heures : 1 ou 2 ampoules.

Le flacon de 40 comprimés : 15 francs.

La boîte de 4 ampoules : 20 francs.

(Voir Agomensine)

Laboratoires CIBA, O. ROLLAND

1, Place Morand — LYON

SODERSÈINE

Indication. — Coqueluche.

Composition. — Bismuth colloïdal obtenu par électrolyse.

Forme. — Solution sans saveur et d'une innocuité absolue. (Ce qui en rend l'emploi facile même chez les nourrissons).

Doses journalières.

<i>Enfants</i> jusqu'à 6 mois.....	100 gr.
— de 6 mois à 2 ans.....	150 gr.
— de 2 ans et au-dessus...	200 gr.

(Echelle de doses sur le flacon).

J. DEPRUNEAUX, Pharm. de 1^{re} Classe

18, Rue de Beaune et 31, Rue de Verneuil

PARIS (VII^e)

SODOTHIOL**Composition :**

Solution stérilisée pure, isotonique, injectable de thiosulfates alcalins.

Forme pharmaceutique :

Ampoules de 2 centimètres préparées pour injections hypodermiques ou intramusculaires.

Indications thérapeutiques majeures :

Affections hépatiques. — Coliques hépatiques, Lithiase biliaire, Angiocholite lithiasique, Cholécystite calculieuse, Cholémie simple, Ictère catarrhal ou émotif, Hépatisme de Roger Glénard.

Manifestations Arthritiques. — Lithiase rénale, Coliques néphrétiques, Gravelle, Anurie calculieuse, Calculs vésicaux, Rhumatismes noueux déformant, chroniques, Ankyloses fibreuses articulaires, Otosclérose, Otospongiose.

Indications thérapeutiques secondaires :

Dermatologie. — Eczémas, Acnés, Accidents cutanés récidivants ou prurigineux.

Etats Congestifs chroniques des muqueuses respiratoires.

Mode d'emploi :

A. *Cure d'Assaut.* — 10 injections, une tous les jours.

B. *Cure de Fixation.* — 10 autres injections 15 jours, puis deux mois plus tard.

C. *Cure d'Entretien.* — 10 injections six mois, puis 1 an après la première série.

Dans le cas de Rhumatismes chroniques noueux ou déformants et quelques affections cutanées récidivantes, la *Cure d'Assaut* comprendra 20 injections à raison d'une par jour, complétée d'une *Cure de Complément A bis* après 15 jours de repos.

Le *Sodothiol* étant dépourvu de toute toxicité son usage pourrait, s'il en était besoin, être prolongé tout le temps jugé nécessaire.

Incompatibilités :

Acides, Sels acides, Iodures.

Prescrire :

Sodothiol : 1 boîte d'Ampoules.

**LABORATOIRE DE MÉDECINE
EXPÉRIMENTALE**

1 et 3, rue de Malherbe, Beauvais (Oise).

Echantillons et littérature médicale sur demande.

SOLUBAÏNE

Solution au millième d'Oubaine Arnaud

Cardio-tonique énergique, diurétique puissant.

Indications. — Insuffisance du ventricule gauche : des aortiques, des cardio-rénaux, des hypertendus, avec ou sans artério-sclérose. — Insuffisance du ventricule droit : lésions mitrales ou tricuspidiennes, péricardites et symphyses du péricarde, emphysème, asthme, myocardites d'origine infectieuse.

Doses. — Petites doses d'entretien prolongées : XX gouttes par 24 heures. Doses moyennes : XXX à L gouttes par 24 heures. Doses massives : L à CL gouttes par 24 heures.

Fractionner les doses en 3-4 fois dans la journée. La Solubaïne permet d'administrer l'Oubaine Arnaud par voie buccale ; elle est aussi maniable que la solution de Digitaline Nativelle.

Echantillon et Littérature
Laboratoire NATIVELLE

49, boulevard du Port-Royal — PARIS

**SOLUCAMPHRE
DELALANDE**

Dérivé synthétique du camphre, soluble dans l'eau succédané de l'huile camphrée

Avantages. — Injection facile et indolore. Resorption immédiate d'où action plus vive et plus vigoureuse.

Injection intraveineuse sans danger.

Toxicité nulle.

Action physiologique. — L'action du Solucamphre rappelle en tous points celle du camphre. Il agit sur le myocarde en renforçant les contractions et sur le pneumogastrique en régularisant celles-ci.

Mode d'emploi :

De 2 à 8 cc. par jour en médecine.

De 10 à 15 cc. par jour en chirurgie.

Présentation. — Boîtes de 6 ampoules de 1 cc., 2 cc., 5 cc.

MICHEL DELALANDE

13, rue Lacharrière, Paris (XI^e).

SOLUPROTINE ROCHE

Solution à 10% de Protéine Solubilisée.

(PEPTONE de CASÉINE " ROCHE ")

de composition constante, stérilisable et inaltérable.

Indications. — *Toutes les indications de la Protéinothérapie* : Rhumatismes. Infections. Septicémies. Gonocoecies. Salpingites. Kératites. Sycosis. Furunculose. Tuberculose, et en général, toutes les fois que l'on cherche à déclencher ou à stimuler les réactions défensives de l'organisme.

Doses et mode d'emploi. — **Injections intra-musculaires.** — Etats aigus : doses croissantes de 1/4, 1/2, puis 1 cc. tous les 2, 3 ou 4 jours.

Etats subaigus et chroniques : doses croissantes de 1/2, 1, puis 2 cc. tous les 2, 3 ou 4 jours.

Injections endoveineuses. — Etats aigus ou subaigus : diluer 1/4 ou 1/2 cc. dans 10 cc. de solution physiologique pour chaque injection et faire l'injection tous les 3 ou 4 jours.

N. B. — *Les injections intramusculaires et endoveineuses sont parfaitement indolores; elles donnent lieu quelquefois à des réactions assez violentes, dont l'intensité varie avec chaque malade (choc protéique). Il peut y avoir des sueurs, de la fièvre, des frissons, etc. qui sont l'indice de la réaction défensive de l'organisme.*

Boîte de 12 ampoules de 1 cc.

Produits F. HÖFFMANN-LA ROCHE & C^o

21, place des Vosges — PARIS (III^e)

SOLUTION BARDET

à l'Extrait sec de Quinquina.

Adoptée par le Ministère des Colonies.
Médaille d'Or, Strasbourg 1924.

Composition. — Solution sans sucre, ni alcool, contenant 0 gr. 50 de principes actifs par cuillère à soupe et titrant au minimum 10% d'alcaloïdes totaux.

Propriétés thérapeutiques. — Tonique et reconstituant énergique contre l'Anémie, la Chlorose, le Lymphatisme et dans toutes les Convalescences.

Fébrifuge puissant à forte dose contre les Fièvres intermittentes, le Paludisme et toutes Maladies fébriles.

Mode d'emploi. — Comme *Tonique et Reconstituant* : Adultes : une cuillère à soupe.

Enfants : Une cuillère à café au début des deux principaux repas.

Comme *Fébrifuge* : 4 à 5 cuillères à soupe dans les 24 heures.

Se méfier des nombreuses contrefaçons et imitations.

Formuler : « **SOLUTION BARDET** »

Echantillons et Littérature :

Pharmacie BARDET

Fondée en 1860

76, rue de Sèvres — PARIS (VII^e)

SOLUTION LAROYENNE**Composition :**

Succinate d'ammoniaque et valériate d'éthyle.

Indications :

Spécifique contre toutes les formes de l'agitation nerveuse.

Posologie :

Une cuillerée à café, dans un peu d'eau avant chacun des trois repas.

Laboratoire DUREL

7, Boulevard Denain, Paris.

SOLUTION PAUTAUBERGE

Composition. — Créosote, 0 gr. 40; chlorhydrophosphate de chaux, 0 gr. 50; par cuillerée à soupe.

Action. — Absorbée par l'appareil digestif, éliminée par les poumons, la créosote combat les deux foyers de la Tuberculose et des Infections à flores associées.

Le chlorhydro-phosphate de chaux recalcifiant et reconstituant.

Indications. — Affections pulmonaires, Convalescence de pleurésie, Broncho-pneumonie, Grippe, Rougeole, Coqueluche, Scrofule.

Dose. — 2 à 3 cuillerées à soupe par jour

L. PAUTAUBERGE,

10, Rue de Constantinople — PARIS (VIII^e)

SOMALINE

Cytopharmes et coagulants
 organo-minéraux de l'algue
 Laminaria. Fucus.
 Les Laminaires sont des algues marines
 qui croissent sur les rochers au large des
 côtes. Elles sont riches en iode et en
 sélénium. Elles sont utilisées pour
 préparer des médicaments qui ont des
 effets antitumoraux et anti-inflammatoires.
 Elles sont également utilisées pour
 traiter les troubles thyroïdiens.
 Les Laminaires sont également riches
 en acides aminés et en vitamines.
 Elles sont utilisées pour améliorer
 l'état de santé et pour prévenir
 certaines maladies.
 Les Laminaires sont également
 utilisées pour traiter les troubles
 digestifs et les troubles de la
 circulation sanguine.
 Elles sont également utilisées pour
 améliorer la mémoire et la concentration.
 Les Laminaires sont également
 utilisées pour traiter les troubles
 de la peau et les troubles de la
 vision.
 Elles sont également utilisées pour
 améliorer le système immunitaire et
 pour prévenir les infections.
 Les Laminaires sont également
 utilisées pour traiter les troubles
 de la circulation sanguine et les
 troubles de la pression artérielle.
 Elles sont également utilisées pour
 améliorer le système cardiovasculaire
 et pour prévenir les maladies
 cardiovasculaires.
 Les Laminaires sont également
 utilisées pour traiter les troubles
 de la circulation sanguine et les
 troubles de la pression artérielle.
 Elles sont également utilisées pour
 améliorer le système cardiovasculaire
 et pour prévenir les maladies
 cardiovasculaires.

SOMALGINE

**Cytoplasma et complexes
organo minéraux de l'algue
Laminaria Flexicaulis.**

Les Laminaires sont des algues de fond que l'on rencontre sur les côtes de Bretagne et qui font partie de la grande famille des Cryptogames vasculaires.

Ces algues sont constituées par une fine trame de cellules garnies intérieurement d'une matière organique azotée, liée à l'**iode**, au **calcium**, à la **magnésie** et à l'**arsenic**.

Tout récemment, on est parvenu à déceler dans ces algues la présence de tous les métaux radio-actifs grâce à une méthode spectroscopique très sensible, due au professeur Urbain.

Depuis la plus haute antiquité, les algues de la mer ont servi à l'alimentation de la plupart des peuples d'Extrême-Orient. Dans les îles Havaï, par exemple, elles entrent pour 90 % dans l'alimentation des indigènes. Au Japon, sous le nom de Kombu, on vend sur les marchés d'innombrables variétés de produits alimentaires à base d'algues marines qui constituent une des plus importantes industries de l'Empire.

La récente découverte des Vitamines, substances minimales indispensables à la vie, a permis de donner une explication rationnelle de ces méthodes d'alimentation pour ainsi dire inconnues chez nous.

Les peuples d'Extrême-Orient se nourrissent, en effet, à peu près exclusivement de poisson séché et fumé, de riz décortiqué, tous aliments privés de ces **vitamines** dont l'absence détermine la Pellagre, le Bériberi et le Scorbut et c'est un instinct ancestral qui les conduit à chercher dans la mer ces substances si abondantes dans les algues.

Un chimiste anglais, **Drummond**, a, en effet, récemment prouvé que les algues marines sont très riches en Vitamine A, la

plus importante de toutes. Ces algues, qui forment de véritables forêts sous-marines, servent d'habitat et de nourriture à des myriades de crustacés qui sont à leur tour consommés par les poissons gros et petits, et, en particulier, par les morues qui en engloutissent des quantités prodigieuses et accumulent ainsi dans leur foie les principes auxquels l'huile doit son activité thérapeutique.

Des recherches systématiquement conduites dans les hôpitaux pendant plusieurs années, ont démontré la grande valeur de l'extrait cytoplasmique de *Laminaria*, ou *Somalgine*, dans toutes les maladies des voies respiratoires, dans l'anémie, et en général chez tous les affaiblis, les surmenés et les convalescents, gazés de guerre.

Ce n'est pas seulement à l'iode, qui y existe en quantité très faible, que l'on doit attribuer les effets thérapeutiques de ce produit, mais aussi aux vitamines et aux complexes organo-minéraux en combinaison colloïdale.

Les remarquables recherches d'**Eggenberger** dans le canton d'Appenzel, en Suisse, tendent à prouver que l'iode est un élément indispensable à l'économie et qu'il constitue par conséquent un aliment important. Il a trouvé que, dans toutes les régions alimentées par l'eau des glaciers, privée par conséquent de toutes traces d'iode, le goitre et le crétinisme étaient à l'état endémique.

La **Somalgine** influence favorablement la fonction d'assimilation; par ses alginolides, elle régularise les fonctions intestinales et cette action est très importante.

La **Somalgine** est un puissant suraliment reminéralisateur, assurant la **reconstitution intégrale** du muscle par fixation de l'azote et du phosphore.

Laboratoires G. CHAMAGNE

Docteur en Pharmacie.

Lauréat de l'Académie de Médecine.

24, rue Damesme — PARIS (XIII^e)

SOMNIFÈNE " ROCHE "

Dialcoyl-barbiturates de diéthylamine.
Le plus maniable des hypnotiques.

C. F. trav., observ., serv. des Professeurs Raviart, Abadie, Claude, Crouzon, Laignel-Lavastine, Weiss, Etienne, Anglade, Roger, Perrens, Cloetta, Gelma, Combemale, Fredet, Cleisz, Gayet, S. Banus et des D^{rs} Perlis, Vullien, Assolignon, Kindler, Boisnière, Jourdan, Journiac, de Teyssieu, Hamant, Bénéch, Redonnet, G. et D. Bardet, etc., etc.

Indic. thérap. — Toutes les insomnies simples ou compliquées, Agitation, Délire, Convulsions, Troubles mentaux, Troubles nerveux, Epilepsie, Tétanos, etc.

SOMNIFÈNE " ROCHE " Gouttes

XXX gouttes = 1 cc.

Solution aromatisée pour atténuer la saveur spéciale du produit ne pouvant être utilisée pour injections, permettant de donner à chacun sa dose, que l'on peut ainsi augmenter ou diminuer à volonté.

Doses habituelles. — XXX à XLV et LX gouttes (et plus) dans 1/2 verre d'eau ou de tisane, 1/2 heure avant de se coucher ou dans la nuit.
Enfants : V à X et XV gouttes (selon l'âge).

SOMNIFÈNE " ROCHE " Ampoules

Ampoules de 2 cc.

pour injections intra-musculaires

1 à 3 ampoules (Intolérance gastrique, refus du malade, agitation intense, troubles mentaux, etc.)

Ampoules de 5 cc.

pour injections indoveineuses

Anesthésie Obstétricale et Chirurgicale.

Cas graves de psychiatrie.

Produits

F. HOFFMANN-LA ROCHE & C^{ie}

21, Place des Vosges — PARIS

SONÉRYL

Hypnotique — Antalgique

Nouvel hypnotique de la série barbiturique; l'étude pharmacologique et chimique en a été faite par MM. les Professeurs P. Carnot et Tiffeneau.

Hypnotique et antalgique, le *Sonéryl* convient au traitement des insomnies douloureuses.

Déjà sous forme de comprimés dosés à 10 mgr. et en ampoules de 2 cc, dosées à 0 gr. 05 par cc. pour injections sous-cutanées.

Dose moyenne pour adultes: 1 à 4 comprimés ou 1 à 2 ampoules par 24 heures.

Littérature franco sur demande

Les Établissements POULENC Frères

86 et 92, Rue Vieille-du-Temple — PARIS (3^e)

R. C. Paris 5986

SORNYAL

Produit supérieur au Benzoate de Benzyle, dont il ne présente pas les inconvénients et contenant tous les dérivés benzyliques en association médicamenteuse.

Deux présentations: 1^o Gouttes; 2^o Comprimés.

GOUTTES. — Spécifique des affections spasmodiques des organes à musculature lisse:

Asthme vrai (ou essentiel). Coliques hépatiques ou néphrétiques. Constipation et diarrhée spasmodiques. Hoquet persistant, Coqueluche, Hypertension.

Posologie. — 5 à 10 gouttes 4 à 5 fois par jour.

COMPRIMÉS: Spécifique de la DYSMÉNORRHEE (Règles douloureuses).

Posologie. — 2 comprimés à un quart d'heure d'intervalle, 6 à 10 par jour.

Demander renseignements et littérature aux

Laboratoires L.-G. TORAUDE O. I. O.

Docteur en Pharmacie, Lauréat de l'Institut et de l'Académie de Médecine.

22, Rue de la Sorbonne — PARIS (V^e)

SPASMALGINE " ROCHE "

Antispasmodiques vrai.

Composition. — 1 ampoule ou 1 comprimé contient :

A. 1 centigramme PANTOPON " ROCHE "

(Opium total injectable).

B. 2 centigrammes PAPAVERINE " ROCHE "

(Alcaloïde de l'opium le

moins toxique, à pro-

priétés spasmolytiques

spéciales).

C. 1 milligramme ATRINAL " ROCHE "

(Ether sulf-atropine, sans

action sur le centre para-

sympathique).

Propriétés. — Les propriétés antagonistes des éléments entrant dans la composition de la *Spasmalgine " Roche "* expliquent la *toxicité atténuée* de ce médicament prouvée par l'expérimentation et la clinique.**Indic. thérap.** — *Tous les états spasmodiques*, et notamment coliques hépatiques et néphrétiques, spasmes du larynx, de l'intestin, de l'estomac, coliques, sueurs, diarrhées des tuberculeux, dysménorrhée, angine de poitrine, hoquet épidémique, excitation aigüe et post-opératoire, accouchements laborieux, tous états d'hyperexcitation, etc.**Dose et mode d'emploi :**

Voie buccale	}	Dose moyenne : 1 à 2
		comprimés par jour.
Voie hypodermique	}	Dose moyenne : 1 à 2
		ampoules par jour.
ou	}	Dose forte : 2 à 4 am-
intramusculaire.		poules par jour.

Produits F. HOFFMANN-LA ROCHE & C^{ie}

21, place des Vosges — PARIS

SPASMINE JOLLY

Sédatif de choix du système nerveux.
Combinaison physiologique stabilisée de
Valériane fraîche et Aubépine.
Odeur et saveur agréables.

Forme. — Elixir dosé à 0 gr. 10 par cuillerée à café.

Doses et mode d'emploi. — 4 à 6 cuillerées à café par 24 heures; 1/2 dose pour les enfants.

Propriétés thérapeutiques. — Antispasmodique, hypnotique et hypotenseur.

Indications. — Névropathies et Cardiopathies.

Echantillons et Notices sur demande.

Laboratoire L. JOLLY

1, rue Christine — (PARIS (VI*))

LABORATOIRES DEGLAIDE

Médicaments cardiaques spécialisés

6, rue d'Assas, PARIS (VI*)

Tél. Lilliers 31-82

Belgique :

Agent Général : J. KERNUNZERS

18, rue Louis II^e, Bruxelles

SPASMOSÉDINE

Antispasmodique — Sédatif nerveux.
(Thérapeutique cardio-vasculaire).

Composition :

Phényléthylmalonylurée 0 gr. 015
Bromhydrate de quinine 0 gr. 05
Ex. Cratægus stabilisé 0 gr. 05
Excipient q. s. pour 1 comprimé. *glutinisé*

Présentation :

Flacon de 40 comprimés.

Indications & Posologie :

- a) *Palpitations, extrasystoles, instabilité cardiaque.*
1 à 2 comprimés avant chacun des 2 principaux repas (10 jours par mois).
- b) *Tous les troubles fonctionnels consécutifs aux spasmes vasculaires de l'hypertension (céphalée, bourdonnements d'oreilles, éblouissements, vertiges, etc...)*
1 à 2 comprimés avant chacun des 2 principaux repas (10 à 15 jours par mois).
- c) *Angine de poitrine et algies précordiales.*
1 à 3 comprimés avant chacun des 2 principaux repas (pendant 10 à 15 jours par mois).

Avaler avec un peu d'eau, *sans sucer ni croquer.*

LABORATOIRES DEGLAUDE

Médicaments cardiaques spécialisés
6, rue d'Assas, PARIS (VI^e)
Tél. Littré 31-85.

Belgique :

Agent Général : L. PRUNIERES
19, rue Louis Hap, Bruxelles.

SPECTROL

Sérothérapie spécifique des anémies

Composition. — Sérum frais hémopoïétique de cheval, prélevé sur des animaux mis en état de rénovation sanguine par saignées préalables, contenant les hémopoïétines spécifiques du Professeur Carnot (Ac. des Sc., 1906). Ce sérum n'est pas inactivé par tyndalisation, ses substances minimales sont intactes.

Action. — 1° Agent d'Hémopoïèse (Hémopoïétines de Carnot);

2° Agent de Leucopoïèse et de phagocytose (orsosines);

3° Action tonique générale du sérum de cheval;

4° Agent d'Hémostase générale (Traitement prophylactique des interventions sanglantes).

Indications. — Toutes anémies, hémophilie, États hémorragiques, convalescences, déficiences organiques, tuberculose, infections, et toxoinfections, cure pré-opératoire dans les interventions chirurgicales sanglantes.

Pas d'accidents sériques ou infectieux.

Mode d'emploi. Posologie. — Sirop agréable à prendre.

Une cuillerée à potage le matin à jeun, dans un demi-verre d'eau froide ou tiède (jamais chaude).

Une à deux cuillerées à potage dans un demi-verre d'eau avant les deux principaux repas.

Le sérum pris dans ces conditions est rapidement évacué dans le duodénum et ne se peptonise pas.

Littérature. Échantillon

LANCOSME

71, avenue Victor-Emmanuel III — PARIS (VIII^e)

SPYROLIDES

Composition. — Comprimés gynécologiques à base de bleu de méthylène, de méthylbenzénols, de tannin et de perborate de sodium, *source d'oxygène naissant*.

Présentation. — Ces comprimés, à base de substances antiseptiques et décongestionnantes, ont un parfum discret et agréable et possèdent d'éminentes propriétés désodorisantes. Les SPYROLIDES sont le *DERNIER MOT* de la science pharmaceutique en matière de comprimés gynécologiques : leur emploi est commode et discret. *Ils se dissolvent instantanément et intégralement. Ils ne tachent ni le linge ni les objets de toilette. Ils ne sont ni caustiques, ni irritants ni toxiques.*

Absolument parfaits pour l'hygiène et les soins intimes de la femme, ils sont à tous points de vue bien supérieurs aux autres antiseptiques tels que : sublimé, liqueur de Labarraque, permanganate de potasse, etc.

Propriétés Thérapeutiques. — Au contact de l'eau, les SPYROLIDES dégagent de l'oxygène ; on obtient ainsi une solution riche en oxygène à l'état naissant, qui vient renforcer l'action antiseptique des SPYROLIDES et donne une solution puissamment bactéricide, dont l'emploi, même prolongé, n'irrite jamais les muqueuses. Au contraire des antiseptiques pisons, non seulement les SPYROLIDES laissent aux muqueuses toute leur vitalité, mais ils favorisent leur rapide régénération et les aident ainsi, en les tonifiant, à se défendre contre les infections microbiennes.

La petite pellicule qui se forme à la surface de l'eau est due au dégagement d'oxygène ; elle se dissout par simple agitation. Nous insistons particulièrement sur le fait que les SPYROLIDES se dissolvent intégralement et immédiatement dans l'eau chaude, tiède ou même froide.

Mode d'emploi. — Un à deux comprimés par litre, pour l'injection quotidienne ou bi-quotidienne de propreté et d'hygiène.

A titre curatif : de six à trois comprimés par litre, en cas de leucorrhée, métrite, vaginites, salpingites, etc., ou après la couchette.

L'eau SPYROLIDÉE par un ou deux comprimés désodorise complètement la peau (transpiration excessive des aisselles, des pieds, etc.).

Prescrire : Spyrolides : 1 tube. — Faire suivre du nombre d'injections quotidiennes et du nombre de comprimés à employer.

Le tube de 28 comprimés permet ordinairement un traitement de 14 à 28 jours d'un prix de revient particulièrement modéré (0 fr. 50 par jour au maximum au prix actuel de 7 fr. 85).

Echantillons et littérature : sur simple demande adressée aux :

LABORATOIRES ANDRÉ NARODETZKI

19, boulevard Bonne-Nouvelle, Paris.

STALYSINE**Vaccin anti-staphylococcique**

(Formule du docteur FISCH.)

Furonculose, acné, anthrax et autres infections d'origine staphylococcique.

Trois formes :

Injections hypodermiques, voie buccale, applications locales.

Prix : 20 francs.

Laboratoires P. ASTIER,
41 à 47, rue du Docteur-Blanche, Paris.**STANION****Description.** — Etain colloïdal en capsules et en ampoules.**Capsules :** contiennent 0 gr. 05 d'étain colloïdal avec enrobage de kératine (50 capsules par flac.).**Ampoules :** contiennent 3 cmc de solution isotonique d'étain colloïdal électrique (4 ampoules par boîte).**Action thérapeutique.** — L'étain colloïdal s'emploie dans le traitement de toutes les staphylococcies où il permet d'obtenir la régression de l'œdème, suppression de l'inflammation et de la douleur, retour à la température normale, assèchement des foyers, expulsion aisée des bourbillons, et les récidives sont évitées.**Indications.** — 1 à 2 ampoules par jour dans le traitement des staphylococcies, soit au voisinage de l'abcès, soit dans la fesse.**Capsules :** 4 à 10 par jour dans le traitement des furonculoses, folliculites, anthrax, phlegmons, panaris, abcès tubéreux, pyodermites, sycosis, septicémies staphylococciques.**Laboratoires CH. COUTURIEUX**
18, avenue Hoche — PARIS

STANNOXYL

Oxyde d'étain et étain métallique
absolument purs

Indications. — Furonculose et toutes affections à staphylocoque : acné, anthrax, abcès du sein chez les nourrices, etc.

Formes. — Pour l'usage interne: comprimés, cachets, ampoules. — Pour l'usage externe : liquide, pommade.

Avantages. — Traitement **pratique, rapide et définitif** : l'ingestion quotidienne de 4 à 8 comprimés fait disparaître l'inflammation et les couleurs et arrête l'évolution de la maladie.

Laboratoires

ROBERT et CARRIÈRE

37, rue de Bourgogne — PARIS

STAPHYLASE

du Docteur DOYEN

Solution concentrée des principes actifs des levures de bière et de vin.

Indications. — Acné, Furonculose, Anthrax, Ostéomyélite, Impétigo, Angines, Bronchites, Pneumonies, Gripes, Coryza, Stomatites, Dyspepsie, Entérites.

Doses. — Adulte : 4 à 12 cuill. à potage par jour ; Enfants : 4 à 4 cuill. à café par jour.

Associée à l'iodure de potassium et au bromure de potassium, la Staphylase a la propriété d'annihiler les effets secondaires de ces produits.

P. LEBEAULT & C^{ie}

Rue Bourg-l'Abbé — PARIS (III^e)

STAPHYLO-COCCINE FRAQUET

Extrait protoplasmique de la levure de bière isolé de sa membrane cellulaire. La levure est ainsi de digestion plus facile, d'action plus prompte et à doses moindres.

Prop. Thérap. — Agent de la phagocytose.

Indications. — Furunculose, Anthrax, Angine, Maladies infectieuses, Dermatoses.

Doses et mode d'emploi.

Adultes : 2 à 5 cuillères à soupe par jour.

— 4 à 10 comprimés —

— 4 ampoules —

Enfants : Moitié de ces doses ou moins suivant l'âge.

Laboratoire des PRODUITS SCIENTIA

D^r E. PERRAUDIN, pharmacien,

21, rue Chaptal — PARIS

STAPHYLOCIDE AUDRAS

Tablettes sucrées parfumées à la menthe, dosées à 0 gr.25 d'Étain-Oxyde d'étain plus purs et plus solubles que les produits commerciaux, parce que "Étain d'électrolyse".

— Croquer 2 à 4 tablettes par jour, aux repas de préférence.

— Contre furunculose, acné, orgelets, phlegmon, abcès divers et toutes infections staphylococciques.

Enfants et adultes : pas de contre-indication.

NOTA. — Préparation particulièrement *pratique*, *absorbable*, *efficace*, à cause de sa forme de tablettes, nécessitant une longue trituration et division des principes actifs avec le sucre, et leur assurant en outre une fine émulsion par la salive. L'étain arrive ainsi à l'estomac dans l'état iléal pour une absorption rapide et totale.

La boîte (10 à 20 jours) : **10 fr.** toutes pharmacies.

Demander échantillon à :

Laboratoire du STAPHYLOCIDE AUDRAS

à YSSINGEAUX (Hte-Loire).

STAPHYLOTHANOL

Hydroxyde de bismuth radifère.

Indications Thérapeutiques :

Toutes les staphylococcies : furoncle, anthrax, abcès tubéreux de l'aisselle, ostéomyélites, ostéites, etc.

Se recommande dans les cas *rebelles* à toute autre médication.

Posologie et Présentation :

Adultes : 1 amp. de 2 cc. tous les trois jours (boîtes de 6) ou 1 suppositoire tous les deux jours (boîtes de 10).

Enfants : 1 amp. de 1 cc. tous les trois jours (boîtes de 6).

Laboratoire G. FERMÉ
5, Boul. de Strasbourg — PARIS (X^e).
R. C. Seine : 143.981

STENERGINE

Cacodylate de Manganèse
Nucléinate de Manganèse
Reconstituant général
Producteur d'énergie

Formes. — Cachets, Comprimés, Ampoules.

Indications. — Anémie, Chlorose, Neurasthénie, Convalescence des maladies aiguës, Adynamie, Lymphatisme, Dépression des arthritiques.

Mode d'emploi et doses. — La dose moyenne est de deux cachets ou comprimés par jour, mais dans les cas où l'on recherche une action stimulante et rapide, on devra la porter à trois. Une ampoule chaque jour. Les cachets ou comprimés peuvent être pris à toute heure, mais de préférence au début des repas. Pour les enfants un ou deux suffisent.

Laboratoires " STÉNÉ "
4, place des Vosges — PARIS

STÉRAMINE

Pâte antiseptique soluble

Compos. — Crème onctueuse stéro-sodique contenant 1 % de Clonazone Daufresne, libérant lentement dans la plaie de l'hypochlorite naissant.

Indications. — Plaies récentes ou infectées, brûlures, engelures, ulcères variqueux.

Mode d'emploi. — Appliquer une fois par jour une couche de 2 à 3 millimètres d'épaisseur et recouvrir d'un pansement sec.

Avantages. — Action antiseptique prolongée, pansement propre et sans odeur, cicatrisation rapide.

En tubes d'étain, deux tailles.

Echantillons médicaux sur demande.

Laboratoire
des ANTISEPTIQUES CHLORÉS

40, rue Thiers — LE HAVRE

STOMAXINES ROXELANE

Médication complète des affections digestives.

Formule A : Antisepsine

Phosphate de Na Charbon végétal et animal.
Benzonaph. Bic. de Na Citrate de Na
Magnésie calc. Carb. de Ca.
Embarras gastriques. — Fermentations.

Formule B : Neutraxine

Substances neutralisantes notamment.
Carb. de Ca et de Magnésie.
Hyperchlorhydrie.

Formule C : Eupexine

Pepsine Pancréatine (Sels minéraux q. s.)
Hypo-pepsie.

Formule D : Spasmaxine

Ext. thébaïque..... 5 millig.
Poudre de Belladone..... 1 centig.
Stovaine..... 2 millig.
Sels digestifs..... q. s.
Spasmes. — Crises douloureuses gastriques.
Aérophagie.

Formule E : Gastrixine

Combinaison de Carb. de Bi et Kaolin stovainé
par procédé spécial assurant l'adhérence parfaite
à la muqueuse (deux millig. de stovaine par
cachet). Pansements gastriques.

*Formule F : Purgolaxine**Purgatif 2 à 3 cachets.*

Scammonée Jalap Rhubarbe (poudre de belladone
q. s.)
Constipation.

Formule G : Lactomaxine

Comprimés de ferments lactiques.
Affections gastro-intestinales.

Formule H : Hepaxine

Bic. de Na Phosph. de Na Sulf. de Na desséchés et
chimiquement purs.
États gastro-intestinaux et hépatiques.

Forme cachets : 3 à 6 par jour.**Forme poudre :** 3 à 6 cuillerées à café par jour.**Les laboratoires PHARMACEUTIQUES
DE LA ROXELANE**

38 bis, rue Raphaël, Vanves-Paris

STOMOXYGÈNE

Troubles gastro-intestinaux. — Constipation.
Fétidité de l'haleine.

Composition. — Peroxyde de Magnésie, chimiquement pur associé à la maltase et à l'émuline.

Forme. — Comprimés dragéifiés.

Propriétés thérapeutiques. — Désintoxication des voies digestives, par désinfection des cavités fermées et inaccessibles à l'air atmosphérique par dégagement « in situ » d'oxygène naissant. Rééducateur intestinal parfait.

Indications. — Toutes les dyspepsies, gastralgies, ballonnements. — *Constipation sous toutes ses formes.* — Fétidité de l'haleine. — Toutes les fermentations.

Mode d'emploi. — 1 à 2 pastilles avant chaque repas. — Aucune contre-indication. La boîte de 60 pastilles 12 fr.

Laboratoires SOULAIRAC
Saint-Quentin, (Aisne).

STOVAÏNE

Chlorhydrate
de Diméthylaminobenzoylpentanol

Produit synthétique. Le moins toxique des anesthésiques locaux, à pouvoir égal ; aucune action vaso-constrictive ; agit comme tonique du cœur et comme antiseptique. L'action de la Stovaine est au moins égale à celle de la cocaïne, mais son absence de toxicité permet d'en utiliser des doses beaucoup plus considérables. La Stovainomanie n'existe pas.

En dehors des emplois chirurgicaux (rachi-anesthésie locale et régionale) la stovaine se prescrit dans toutes les affections internes et externes où il s'agit de combattre la douleur, le prurit ou l'irritation.

Littérature sur demande

Les Établissements POULENC Frères

85 et 92, Rue Vieille-du-Temple — PARIS

R. C. Paris 5386

STOVAR SOL

Acide Oxyacétylamino-phénylarsinique

Le *Stovarsol* se distingue par sa forte teneur en arsenic et sa faible toxicité. Étudié à l'Institut Pasteur de Paris par MM. Fourneau et Levaditi, et à l'Hôpital Cochin par M. le Docteur Fournier, ce produit a fait l'objet de nombreuses publications. C'est le premier exemple d'un médicament d'ordre chimique, administré par la bouche dans l'intention de prévenir une maladie infectieuse.

Indications. — Traitement précoce et traitement d'entretien de la syphilis. Spirochètoses, Pian, Amibiase, Lambliose, Diarrhées, Prétuberculose, Pyorrhée alvéolaire, Paludisme.

Doses. — 1 à 4 comprimés dosés à 0 gr. 25, par 24 heures.

Le *Stovarsol sodique*, soluble et injectable par la voie intraveineuse a donné de bons résultats dans la paralysie générale et dans le Paludisme.

Des comprimés dosés à 0 gr. 01 ont été étudiés en vue de la thérapeutique infantile.

Littérature franco sur demande

Les Établissements POULENC Frères
6 et 2. Rue Vieille-du-Temple — PARIS (III^e)
R. C. Paris 5386

STRICTOFORME DAUSSE

(extrait de Genêt)

Vaso-constricteur des artères et des veines. Hémostatique puissant, non toxique, retiré du Genêt à balais. Succédané de l'adrénaline et de l'ergot de seigle.

Formes. — Solution à administrer par gouttes.

Indications. — 1° Dans les Hémorragies, Hémoptygies, Hématémèses, Epistaxis, Métrorragie, etc. etc.

2° Dans les états hypotensifs : Tuberculose, insuffisance surrénale, etc.

3° Varices, phlébites chroniques, ménopause.

Posologie. — 1° Par voie buccale : 3 prises de XXV à XXXV gouttes avant les repas, dans un peu d'eau sucrée.

2° En application locale : appliquer sur la partie saignante une compresse imbibée de strictoforme.

LABORATOIRES DAUSSE4, rue Aubriot, Paris (IV^e).

STROPHANTINE CATILLON**Forme : GRANULES DE CATILLON**

à 0,0001 de Strophantine cristallisée
extraite du Strophantus Gratus.

Synonyme **Ouabaïne**.

Indications. — Affections mitrales. Dyspnée. Oppression. Œdèmes. Asystolie. Cardiopathies des enfants et vieillards. Lésions cardiaco-aortiques. Artério-sclérose avec ou sans néphrites.

Posologie. — 2 à 4 granules par jour, comme tonique du cœur.

STROPHANTUS CATILLON**Forme : GRANULES DE CATILLON**

à 0,001 d'Extrait titré de Strophantus.

Indications. — Asystolie. Oppression. Dyspnée. Œdèmes. Affections mitrales. Cardiopathies enfants et vieillards.

Posologie. — 2 à 4 granules par jour, comme tonique du cœur, *diurétique*.

En cas urgent, on peut donner 10 à 20 granules pour forcer la diurèse.

Prix de l'Académie de Médecine.

Laboratoire CATILLON

3, boulevard Saint-Martin — PARIS

STRYCHNAL LONGUET

Toutes indications de la strychnine.

Affections médullaires et névritiques. —
Asthénie. — Neurasthénie. — Tubercu-
lose. — Maladies infectieuses. —
Convalescence. — Anémie.

Dérivé synthétique de la strychnine,
de toxicité dix fois moindre.

Doses. — Par jour :

2 à 4 granules de 0 gr. 01 ctgr. de Strychnal.

1 à 2 ampoules de 0 gr. 01 ctgr. de Strychnal par c³.

Laboratoires LONGUET

34, rue Sedaine — PARIS (XI^e)

STRYCHNARSITOL ROBIN

Injectable

Nucléophosphate de soude pur et
méthylarsinate de strychnine

Ampoules injectables de 2 cc.

Dose et mode d'emploi.

Une injection Hypodermique de 1 cc.
par 24 heures pouvant être portée
à 2 cc. en une seule injection
dans les cas graves.

Laboratoires M. ROBIN

13, Rue de Poissy — PARIS

STUPHO

Antidiarrhéique non toxique

Composition. — Extrait de Salicaire, Lactate de chaux, Benzonaphtol.

Aux propriétés antidiarrhéiques de la salicaire signalées par d'éminents thérapeutes (de ROUVILLE, CAMPARDOU, DUFOUR) s'associe l'action remarquable du Lactate de chaux dans toute diarrhée ou dysenterie.

La présentation en comprimés ou granulés en permet l'administration aisée aux enfants les plus jeunes, la solution du granulé dans l'eau donnant instantanément une préparation vanillée très agréable au goût.

Mode d'emploi. — Comprimés : 2 à 6 par 24 h. pour l'adulte ; 1 à 4 par 24 heures pour l'enfant à délayer dans 1/4 verre d'eau sucrée-tiède.

Granulé : 1 à 4 cuillerées à bouche pour l'adulte.

1 à 3 cuillerées à dessert pour l'enfant.

1 à 4 cuillerées à café pour le bébé.

à croquer ou dissous dans un peu d'eau tiède.

LABORATOIRE DU MAINGUY**M. BASSIN**, D^r en pharmacie, à Bondy (SEINE)*Échantillons sur demande.***SULFARSINOL LEFÈVRE****Composition.** — Combinaison organique de nature grasse, renfermant du soufre, de l'iode et de l'arsenic associés de l'acide cinnamique.

Facilement saponifiable dans l'intestin en donnant du soufre et de l'iode d'arsenic à l'état colloïdal en même temps qu'un cinnamate alcalin.

Se trouve en capsules gélatineuses correspondant à la formule : acide cinnamique : 0,02 ; iodure d'arsenic : 0,003 ; sulfoléine à 35 % de soufre : 0 gr. 30.

Propriétés thérap. — Celles du soufre colloïdal et de l'iode d'arsenic associés à un balsamique, l'acide cinnamique. — Affections cutanées, rhumatismes, bronchites, emphysèmes, etc.**Mode d'emploi.** — 2 à 6 capsules par jour, avant le repas.

Échantillons :

Laboratoire du Docteur C. LEFÈVRE52, Rue Decamps — PARIS (XVI^e)

SULFOBYL

Forme. — Dragées glutinisées.

Composition :

Soufre colloïdal.....	0,02
Extrait de bile.....	0,05
Extrait de foie.....	0,05
Entérokinase.....	0,02
Extrait de pancréas.....	0,02
Urotropine.....	0,05
Aloïne.....	0,005

Par dragée.

Action thérapeutique :

Excite la sécrétion biliaire et la fonction antitoxique, assure la digestion parfaite des différents aliments, combat les infections intestinales et la constipation, évite le choc hémato-classique de Widal.

Indications :

Insuffisances du foie et de l'appareil digestif, constipation, auto-intoxication intestinale, arthritisme, dermatoses, etc...

Mode d'emploi :

Adultes : 2 dragées après chaque repas avec un peu d'eau

Enfants : 1 dragée.

Avaler sans croquer. — Prix 10 fr.

Laboratoires LAFARGE

76, rue du Château d'Eau, Paris (Xe).

SULFOÏDOL ROBIN

Soufre colloïdal.

Granulé. Ampoules. Pommades.

Doses et modes d'emploi. — Granulé : 2 cuillers-mesure 2 fois par jour. Chaque cuiller contenant 10 centigr. de soufre colloïdal.

Injectable : 1 injection par jour dans les cas graves. Dans les cas ordinaires 1 injection tous les 2 ou 3 jours.

Indications. — Troubles de la nutrition sulfurée. Pharyngites chroniques. Bronchites chroniques. Antisepsie de l'intestin. Rhumatismes aigus et chroniques. Arthritismes. Syphilis.

Laboratoires M. ROBIN

13, rue de Poissy — PARIS

SULFOLÉINEdu D^r E. ROZET

Principe actif. — Sulfolitholate d'ammonium.

Propriétés thérapeutiques. — Médication soufrée organique, antiseptique, expectorante, balsamique, décongestionnante. Ni toxique, ni narcotique, ni antispasmodique, n'entrave pas l'expectoration.

Forme. — Solution désodorisée, aromatisée.

Indications. — Coqueluche, Bronchites aiguës et chroniques, Laryngites et Rhino-pharyngites aiguës et chroniques, Associations microbiennes secondaires de la Tuberculose pulmonaire.

Doses moyennes. — 3 à 5 cuillerées à café, à dessert, à soupe par 24 heures, suivant les âges et l'intensité des cas. La Sulfoléine peut être prescrite aux plus jeunes nourrissons. Les doses moyennes peuvent être doublées.

Mode d'emploi. — Donner les doses prescrites avant les repas, après une quinte, soit pures, soit dans eau sucrée, lait, tisane, à volonté.

Prix : 8 fr.

Laboratoire de la Sulfoléine ROZET

Pharmacie Benderitter, à VENDOME (L.-et-Cher).

SULFO-MÉSARCA « ROCHE »

**Pour injections intramusculaires
dans toutes les formes de la syphilis.**

Le Sulfo-Mésarca « Roche » est le 4,4'-dioxo-3,3'-diamino-arséno-benzène-N-méthylène sulfonate de sodium ; il se présente sous forme d'une poudre fine, légèrement colorée en jaune, très soluble dans l'eau, avec une réaction faiblement acide. Sa teneur en arsenic est de 20%.

Aussi actif, plus stable et moins toxique que les sulfoxylates, le Sulfo-Mésarca « Roche », n'est pas irritant pour les tissus et peut être parfaitement employé en injections sous-cutanées et intra-musculaires indolores, avec d'au-si bons résultats, ce qui met entre les mains de tous les praticiens, sans préparation anté-opératoire, sans soins spéciaux post-opératoires, un traitement ambulatoire facile et discret, sans que le malade soit obligé de s'arrêter, donc, d'attirer l'attention de sa famille, sur une thérapeutique exceptionnelle.

Conditionnements :

Pour nourrissons et jeunes enfants :

Dose 00 (rouge) = 45 milligrammes.

Dose 0 (violet) = 75 milligrammes.

Pour adultes :

Dose I (bleu) = 15 centigrammes

— II (orange) = 30 —

— III (rouge) = 45 —

— IV (vert) = 60 —

— V (violet) = 75 —

— VI (noir) = 90 —

PRODUITS

F. HOFFMANN-LA ROCHE et C^o

21, Place des Vosges, Paris (III^e)

SULFUREUX POUILLET

Approuvé par l'Académie de Médecine.

MÉDICATION SULFUREUSE

Composition. — Poudre à base de sulfure de calcium préparé dans nos laboratoires, associé à des sels alcalins.

Mode d'action. — Au contact de l'eau, formation de monosulfure de sodium à l'état naissant.

Dans l'organisme, dégagement de faibles doses d'hydrogène sulfuré qui fluidifie les sécrétions bronchiques — aseptise l'appareil respiratoire — assure l'évacuation intestinale et lutte contre l'intoxication — modifie les cellules cutanées, altérées ou anormales.

Avantage. — Réalise extemporanément la médication sulfureuse à domicile impossible avec les eaux minérales et les préparations habituelles dénuées de stabilité.

Indications. — Catarrhe des voies respiratoires. — Bronchites chroniques. — Asthme. — Rhinites. — Pharyngites, laryngites chroniques. — Ozène. — Arthritisme. — Goutte. — Rhumatisme. — Lymphatisme, scrofule. — Intoxication mercurielle. — Dermatoses. — Herpès, eczéma, lichen, impetigo, etc...

Formes et mode d'emploi.

Boisson : 1 mesure pour un verre d'eau ou de lait (agiter avec une baguette de bois) ; à prendre matin et soir, loin des repas.

Échantillons sur demande.

Bain ou Lotions :

1 flacon pour un bain d'adulte,
un demi-flacon pour un bain d'enfant,
1 cuillerée à café pour deux litres d'eau
(pour lotions).

Laboratoire POMPANON

112, Rue du Bac, 112 — PARIS

SULFURION

Description. — Complexe colloïdal électrique isotonique, non toxique et indolore, à base de soufre, en ampoules de 3 cc. (4 ampoules par boîte).

Action thérapeutique. — Le Sulfurion libère les ankyloses dans le rhumatisme chronique, diminue les nodosités, permet le retour au fonctionnement des articulations et remédie à l'insuffisance sulfurée. En même temps les phénomènes douloureux disparaissent et le retour à la santé s'établit.

Indications. — 1 ampoule de 3 cc. tous les 2 ou 3 jours, dans toutes les formes de rhumatisme aigu ou chronique, simple, fibreux, osseux, partiel, hémorragique, et dans toutes les insuffisances sulfurées, goutte, acné, pharyngites chroniques, etc.

Laboratoires CH. COUTURIEUX

18, avenue Hoche — PARIS

SULFURYL MONAL

Forme. — Pastilles agréables à sucer.

Composition. — Synthèse des eaux minérales sulfureuses.

Chaque pastille dégage 2 cc. d'hydrogène sulfuré dans l'estomac.

Dose. — Croquer ou sucer 2 à 6 pastilles par jour.

Propriétés. — Permet d'instituer d'une façon active partout et en toute saison la *médication sulfureuse interne*.

Indications. — Affections de la gorge et des voies respiratoires. Grippe. Coqueluche. Lymphatisme. Rhumatismes, Syphilis. Maladies de la peau. Etats infectieux et post-infectieux.

Laboratoires MONAL et C^{ie}

6, rue Bridaine — PARIS

SUPPARGYRES

du Docteur FAUCHER

Traitement de la Syphilis acquise ou héréditaire, récente ou ancienne. Méthode simple sous forme discrète, voie rectale, active et sans inconvénient à tous les âges et dans tous les états (grossesse, fatigue, voyage, etc.).

Forme. — Adultes. — Suppositoires à 0,04 cgr. de Hg. vif préparé mécaniquement à froid pour obtenir une division absolue. Nourrisson et enfants de 1 à 10 ou 11 ans 0,02 cgr.

Dose. — 1 le soir en se couchant. Suivre le traitement 30 à 40 jours, repos de 8 ou 10 jours ou davantage et recommencer.

Nota. — Hg. vif est et reste. Il est supérieur à tous les sels, jamais stable. Le seul anti-syphilitique indiscutable et indiscuté. Sa véritable voie d'absorption est la voie rectale parce que tous les capillaires de l'intestin vont au foie qui vitalise et rend Hg. actif : On mélange à une solution d'arséno-benzol des tréponèmes vivants : Ils meurent. Mais si l'on ajoute au mélange une trace d'EXTRAIT de FOIE, les tréponèmes sont foudroyés, (Exp. de Levaditi.)

Laboratoire du Docteur TISSOT
34, Boulevard de Clichy — PARIS

SUPPO-GYNALS

Analgésique sédatif général

Forme. — Suppositoires.

Composition. — Antipyrine, chlorhydrate de morphine, extraits de belladone, de jusquiame, de cannabis et de sénécio, beurre de cacao.

Prop. thérap. — Calment instantanément les douleurs qui précèdent les règles, et en général toutes les douleurs des organes du bassin, règles douloureuses, contractions utérines, hémorroïdes, fistules, etc.

Mode d'emploi. — Dès le début des douleurs, introduire dans l'anus un « SUPPOGYNAL ». Dix minutes après, deuxième suppositoire. (Il est bon d'employer les S.-G. dès le début des douleurs. Plus on tarde, moins l'effet est sûr).

Laboratoire LEES
124, Rue du Bac — PARIS.

SUPPOSITOIRES A L'ESCULEOL

Contre les hémorroïdes

Adrénaline, scuroforme, stovaïne, extrait de marron d'Inde et d'Hamamélis, Euproctol.

Avantages. — Analgésiques, antiseptiques, décongestionnants.

Ne provoquent aucun choc local et atténuent rapidement les douleurs.

Mode d'emploi. — Un suppositoire matin et soir et après chaque garde robe pendant les crises.

Pour les chroniques, un suppositoire par jour.

Michel DELALANDE
13, rue Lacharrière, Paris (XI^e).

SUPPOSITOIRES CHAUMEL

Suppositoires à la Glycérine solidifiée, pour adultes et pour enfants.

Mode d'emploi :

Mouiller légèrement le suppositoire, en le trempant dans l'eau chaude, puis l'introduire dans l'intestin par la pointe. Lorsqu'il est complètement enfoncé, le pousser profondément avec le doigt, jusqu'à ce qu'on ne sente plus le contact du suppositoire.

Indications. — Prescrits contre la constipation chez l'adulte et chez l'enfant.

Les Suppositoires Chaumel à la glycérine solidifiée se préparent également aux principaux médicaments, pour leur administration par la voie rectale.

Établissements FUMOUCHE

78 Faubourg Saint-Denis — PARIS

SUPPOSITOIRES CORBIÈRE

Composition. — A base d'Arsénobenzol (606).

Mode d'emploi. — Un suppositoire chaque soir après une selle spontanée ou provoquée par un lavement évacuateur.

Continuer le traitement vingt-quatre jours, cesser deux semaines et reprendre une nouvelle série.

Indications. — Syphilis à toutes les périodes. Syphilis viscérale.

Hérédo-Syphilis. — Angine de Vincent. — Dysenteries amibiennes.

Présentation. — Chaque boîte contient 6 suppositoires et ne porte aucune indication de nature à gêner le secret professionnel.

Suppositoires pour adultes à 0 gr. 10 de 606.

Suppositoires pour enfants à 0 gr. 03 de 606.

Suppositoires pour nourrissons, à 0 gr. 01 de 606.

Laboratoires pharmaceutiques CORBIÈRE

27, rue Desrenaudès - PARIS - Tél. : Wagram 37-64

SUPPOSITOIRES LOGEAIS

Composition. — Chaque suppositoire contient 0,60 cgr. d'oléosulfonate d'hamaméldine, combinaison définie d'une huile sulfonée spéciale avec un extrait glycéринé total d'hamaméfis préparé sans alcool.

Indications. — Hémorroïdes internes et rectite concomitante.

Propriétés. — Analgésiques, décongestionnants vaso constricteurs. Sédation rapide et durable, aucune réaction douloureuse. Tolérance parfaite. Ne tachent pas le linge.

Ni stovaïne, ni adrénaline, ni extraits opothérapiques.

Mode d'emploi. — Introduire matin et soir après lavage un suppositoire Logeais par le petit bout pour ne pas augmenter l'irritation locale.

Laboratoires Émile LOGEAIS

24, rue de Silly — BOULOGNE-SUR-SEINE

SUPPOSITOIRES MIDY

(Adrèno-Styptiques)

Adrénaline..... 0 gr. 00025
Anesthésine-stovalnée..... 0 gr. 06
Ext. de Marrons d'Inde frais stabilisé. 0 gr. 02
pour un suppositoire.

Dose et mode d'emploi :

Introduire un ou deux suppositoires par jour, aux instants les plus propices, soit le matin une heure avant d'aller à la selle, c'est-à-dire avant le moment où l'expulsion des matières fécales refoule et congestionne les hémorroïdes; soit le soir en se couchant, lorsque les hémorroïdes sont douloureuses, congestionnées par la fatigue et la station verticale.

Propriétés Thérapeutiques :

Décongestionnants, astringents, anesthésiques, calmants, antiseptiques.

Indications :

Traitement rationnel des Hémorroïdes.

LABORATOIRES MIDY

4, rue du Colonel-Moll, Paris (XVII^e).

SUPPOSITOIRES PEPET

(Beurre de Cacao-Glycérine)

pour Bébés, pour Garçonnetts,

pour Adultes.

CONSTIPATION. HÉMORROIDES

La boîte : 12 fr. 50

La 1/2 boîte : 7 fr. 50

Henry ROGIER

Docteur en Pharmacie,

56, Boulevard Péreire

PARIS

SYLCASE GRYSA

Récalcifiant rationnel indiqué dans tous les cas de déminéralisation.

Fractures. — Diminue de moitié le temps nécessaire à la consolidation.

Tuberculose. — Guérison de la tuberculose osseuse. Aide à la reminéralisation des tuberculeux.

Rachitisme et croissance. — Favorise de développement osseux des enfants. Prévient et limite la carie dentaire.

PRODUITS CHIMIQUES du MAINE

7, Rue Saint-André — LE MANS

SYNCAINE

Novocainum: Pharmacopée française 1920

Composition. — Ether para-aminobenzoïque du diéthyl-aminoéthanol.

Propriétés. — Anesthésique, sept fois moins toxique que la cocaïne.

Applications. — Anesthésie locale, régionale, épidurale et rachidienne.

Formes : I. *Syncaïne pure*, à l'état de sel.
II. — *Comprimés Syncaïne pure* et de *Syncaïne-Adrénaline*.

III. — *Ampoules sèches*, à 0 gr. 08, 0 gr. 12, 0 gr. 15.

IV. *Solutions adranesthésiques.*

V. *Nécessaire pour anesthésie épidurale.*

VI. — *Tubes stérilisés Clin* (1, 2, 5 10, 25 et 50 cc.), aux titres usuels.

VII. — *Collyres de Syncaïne.*

Laboratoires CLIN

20, Rue des Fossés-Saint-Jacques — PARIS

SYNERGYL VADAM

Histogénèse générale

Formes :*Ampoules et Granulé***Doses :**

Une ampoule tous les deux jours (ou une cuillère à café de granulé deux fois par jour), chez tous les grands déprimés et Convalescents.

Tonique ante et post opératoire

Composition :

Nucléophosphates de soude et de chaux associés aux arsenicaux assimilables et à la strychnine (0.001 par ampoule).

Demander renseignements et Littérature aux

Laboratoires VADAM5, Rue Bréa — PARIS (VI^e)*Toutes analyses médicales.*

SYNTHOL

Complexe de Cyclanols polyméthylliniques et de Cétones cycliques agissant par action physique. Rigoureusement exempts d'alcaloïdes toxiques, de radium ou de dérivés radio-actifs.

Présentation. — Liquide hyalin, non toxique, non caustique, ni salissant, s'employant exclusivement en applications externes. Livré en flacons de 250 cc. environ, entourés, chacun d'un écran inactinique.

Propriétés. — Excitant efficace de la vasomotricité (propriétés immédiatement vérifiables). Tonique du système nerveux par action réflexe et régulateur des échanges intraorganiques. Cryogénique d'action rapide provoquant instantanément une sensation d'euphorie chez l'individu en état de santé ou en cours de maladie. Dynamogénique et tonique de toute déficience organique sans aucune action secondaire néfaste.

Indications. — La plupart des états de dépression et le symptôme douleur.

Du fait de son mode d'action très général, le **Synthol** est plutôt qu'un médicament un mode thérapeutique utilisable dans de nombreuses circonstances comportant un état de dépression ou le symptôme douleur.

a) Symptôme *Fatigue*: États asthéniques au cours des maladies, Anémies, Dénutrition, Convalescence des États infectieux, etc., Surmenage intellectuel, Insomnie, Dépression nerveuse, Neurasthénie, Surmenage physique.

b) Symptôme *Douleur*: Migraines, Névralgies, toutes les douleurs dues aux accidents arthritiques, Rhumatismes aigus, chroniques, déformants, articulaires, musculaires.

Limitations des mouvements articulaires, Arthrites. Sciatiques. Lumbagos, Névralgies faciales, Douleurs intercostales, Coliques intestinales-Hépatiques, Néphrétiques, Utero-ovariennes, etc.

c) Autres indications principales :
Troubles de la circulation veineuse: Hémorroïdes, Phlébites, Varices, etc.

Usages gynécologiques: Leucorrhée, Vaginites, Métrites. Troubles de la Ménopause. Période obstétricale.

Usages chirurgicaux: Pansements aseptiques, Anesthésie locale en remplacement du Keiène, Anémie post-opératoire.

Usages stomatologiques: Pyorrhée alvéolo-gencivale. (Irrigations dans le trajet intragingival au moyen d'une seringue, guérison obtenue en quelques jours.)

Pansements centaires, Irritations des muqueuses, etc.

Posologie. — S'utilise en Lotions, Compresses, Frictions, Pulvérisations, Lavages, Gargarismes, Pansements pur ou étendu d'eau à 50 et 20 %. En général, les applications doivent être faites non seulement sur le point où se manifeste le symptôme douloureux, mais en même temps sur la région où l'on estime que se trouve la cause principale du malaise (les applications sur la tête et la nuque sont très importantes et généralement indiquées du fait de l'action du **Synthol** sur les centres bulbaires).

Utiliser : **Synthol** pur : en Frictions sur la tête, la nuque et les régions malades. Additionné d'eau à 50 et 20 % ; en Gargarismes et Injections intravaginales, etc., et Compresses permanentes renouvelées plusieurs fois par jour, en Compresses sur les Contusions, Brûlures, Douleurs névralgiques variées, et injections dans les trajets fistuleux.

Eviter de laisser s'écouler plus de 24 heures entre chaque application. L'usage du **Synthol** sur l'épiderme ne doit jamais produire de rubéfaction. Il est inutile de frictionner fort. Dans le cas d'utilisation prolongée en compresses pures, vaseliner légèrement la peau.

LABORATOIRES DU SYNTHOL

Usine Centrale,

15, rue du Bois, VINCENNES (Seine).

TABLETTES PERROUD

La "Tablette Perroud" est certainement la forme la plus pratique, la plus agréable, la plus efficace d'administration du Bismuth. A sa pureté, sa division, son adhérence, elle joint l'agrément : Le goût n'est pas offusqué, les reflexes fâcheux évités. Par un procédé spécial, de petites quantités de sucre et de Cacao diastasé favorisent l'adhérence.

Composition. — 50 gr. de bismuth par tablette divisée en 10 bâtons contenant chacun 5 gr.

Doses. — Plus fortes elles seront, plus rapides les résultats. — *Minimum* : dans l'*Hyperchlorhydrie*, 2 bâtons avant chaque repas ; dans l'*Ulcère*, 4 bâtons le matin à jeun ; dans les *Colites*, 1 à 4 bâtons par jour. — Contre les *Oxyures*, médicament puissant (le prospectus indique les doses suivant l'âge). — Dans toutes les gastro-pathies : *Gastrite*, *gastralgie*, *Hypersecretion* dans les *fermentations intestinales*, à petites doses seule ou associée, la "Tablette Perroud" rendra toujours de réels services.

Laboratoire PERROUD

7, rue des Archers — LYON

TABLETTES-PILULES de BRIDES

Composition. — Extraits végétaux et sels deshydratés des eaux de BRIDES.

Indications thérapeutiques. — Toute la gamme des affections arthritiques et en particulier l'**OBÉSITÉ**, et l'artério-sclérose.

Doses et mode d'emploi. — De deux à quatre tablettes par jour, soit en deux fois matin et soir, soit en une seule fois au coucher.

Prix en France : 12 fr. 50 la boîte,

EAU DE BRIDES (SOURCE HYBORD)

Affections Gastro-intestinales.

Dose. — Un grand verre matin et soir.

SEL NATUREL DE BRIDES

Extraits des Eaux de la source Hybord (procédé Ketzner-Delas).

Foie. — Intestin. — Obésité.

Dose. — Un à deux paquets le matin à jeun dans un grand verre d'eau.

BAINS de BRIDES

Réductifs Amaigrissants.

Un paquet pour un grand bain à 39°, 40°.

Un bain tous les jours ou tous les 2 jours.

Traitement complémentaire.

**Dépôt de la Compagnie
des sous-produits de Brides**

41, rue de Verneuil, Paris (VII^e),

Tél. : Littre 35-77,

Littérature et échantillons sur demande.

TABLETTES ZÉVA

Formule. — Extraits SECS d'hydrastis, hamamélis, viburnum, bourdaine, kola, excipient spécial.

(aucune incompatibilité comme avec les mélanges d'extraits fluides et de teintures).

Présentation. — Tablettes de 1 gr. équivalentes à environ XI gouttes du mélange d'extraits fluides. Goût agréable.

Posologie. — 1 à 4 par jour, 15 à 20 jours par mois.

(aucune contre-indication)

Indications. — Dysménorrhée, aménorrhée, Ménopause, Suites d'ovariotomie, Varices, Phlébites, Hémorroïdes.

Laboratoire H. CLUZEL

60, Cours Émile-Zola—LYON-VILLEURBANNE

TABUROL MONAL

Hématopoiétique leucocytogène.

Trois formes. — Ampoules, Dragées, Gouttes.

Composition. — Hémoglobine manganèse. Fluor méthylarsate, glycérophosphate acide nucléinique; dans les ampoules : strychnine mais pas hémoglobine dans les dragées : en plus sérum hématopoiétique.

Doses. — 4 à 6 dragées par jour aux repas. Avaler sans croquer. — XV à XX gouttes avant les repas. — 1 ampoule chaque jour.

Action. — Stimule la nutrition cellulaire. Restaure les déficiences nerveuses. Reminéralise l'organisme.

Indications. — Etats anémiques, convalescences; troubles palustres, dépression nerveuse.

Laboratoires MONAL et C^{ie}
6, rue Bridaine, Paris

TÆNIFUGE BARDET

(Médaille d'Or, STRASBOURG 1924)

Composition. — Préparation liquide à base d'Aspidium Félix Mas, obtenue par un procédé mécanique à l'état colloïdal.

Indications. — Tænia, Ascarides, Oxyures, Ankylostomes, Tricocéphales.

Posologie. — Se conformer aux indications du prospectus joint au flacon.

Prix : 25 fr.

Echantillons et littérature détaillée

Pharmacie BARDET

FONDÉE EN 1860

76, rue de Sévres — PARIS (VII^e)

**TÆNIFUGE FRANÇAIS
DU D^r E. DUHOURCAU**

Composition. — Extrait chloroforme-huileux de Fougère mâle des Pyrénées, comprenant le purgatif. Présenté en capsules.

Indications. — Ankylostomiase, Teniasis, Parasites intestinaux.

Caractéristiques. — Pas de traitement préalable, pas de diète, pas de purgatif, pas d'arrêt du travail, absorption particulièrement simple, non toxique.

Mode d'emploi. — Absorption de capsules le matin à jeun, en dix minutes, avec aussi peu de liquides que possible. Action au bout d'une heure ou deux. Si malaise ou nausées absorption d'un peu de café ou de thé.

Dose. — Adultes : 12 capsules. Enfants au-dessous de 12 ans : autant de capsules que d'années d'âge et une en plus.

Laboratoires du D^r E. DUHOURCAU

6, rue Louis-Blanc — LA GARENNE (Seine).
Anciennement, 10, rue de Turenne — PARIS

TÆNIFUGE KIRN

en capsules

à base de *flicine*, principe actif de la fougère mâle dissous dans son huile grasse.

Tænifuge le plus actif, ne présentant pas les dangereux inconvénients des tænicides, comme la pelletiérine. (Travaux et thèse de Kirn et Schmidt)

Capsules Kirn. — Capsules à l'extrait vert éthéré de fougère mâle, mais caractérisées par ce fait unique que le titre du principe actif, la flicine, est toujours stable et uniforme; sans calomel.

Mode d'emploi. — 1° Avant-veille, purgation; 2° la veille, diète presque absolue (lait); 3° Le matin à jeun l'absorption de 5 en 5 minutes, des 12 capsules du flacon avec un peu de sirop d'éther ou un grog.

Résultat certain si ces indications sont scrupuleusement suivies.

Enfants. — Capsules Kirn, spécialement dosées. Médication sans similiaires

Laboratoires A. DANIEL-BRUNET

8, rue de la Source — PARIS (XVI^e) Tél. Aut. 11-86

TAMPOL " ROCHE "

Pansement gynécologique idéal

Le *Tampol Roche* est constitué par un ovule derrière lequel est comprimée une certaine quantité de laine aseptique, non absorbante contenue dans une capsule de gélatine et portant à son extrémité un cordonnet.

Mode d'emploi. — Plonger pendant 3 à 4 secondes environ le *Tampol " Roche "* dans de l'eau bouillie à peine tiède, puis, la malade, ayant pris la position gynécologique, introduire ce pansement jusqu'au fond du vagin et le maintenir en place quelques minutes. Au bout de ce temps, la dissolution de la gélatine s'est effectuée, la laine s'est développée en tout sens : le *tamponnement vaginal est parfait.*

N. B. — Il ne faut jamais se servir pour l'introduction du *Tampol Roche* d'huile ou de corps gras qui empêchent la dissolution de la capsule de la gélatine.

Produits F. HOFFMANN-LA ROCHE & C^{ie}

21, Place des Vosges — PARIS

TARTRATE BORICO- POTASSIQUE PACHAUT

Tubes dosés de tartrate borico-potassique pur
 à faire dissoudre au moment de l'emploi.
 Conservation parfaite.

Indications. — Épilepsie, troubles névropathiques.

Présentation. — En boîtes de 30 tubes dosés à : 0 gr. 50, 1 gr., 2 gr., 3 gr., 4 gr., 5 gr., 6 gr., 8 gr.

Posologie. — Dose moyenne : 4 à 5 gr. par jour pour les adultes. Dépourvu de toute toxicité, doit être pris chaque jour sans interruption jusqu'à guérison.

Mode d'emploi. — Faire dissoudre le contenu d'un tube dans un verre d'eau, à prendre en 2 ou 3 fois dans les 24 heures.

Laboratoires PACHAUT
 430, Boulevard Haussmann — PARIS

TAXOL

Composition :

Extrait total des glandes de l'intestin.....	0 gr. 05
Extrait biliaire.....	0 gr. 10
Agar-Agar.....	0 gr. 05
Ferments lactiques.....	0 gr. 05

Forme. — En comprimés de 0 gr. 25.

Prop. théor. — Régulateur physiologique de l'intestin. Aucune accoutumance. Non toxique.

Indication. — Constipation.

Dose et Mode d'emploi. — Commencer le traitement par deux comprimés après un des repas. Augmenter ou diminuer la dose suivant l'effet produit. Avaler sans mâcher.

Laboratoires Réunis "LOBICA"
 11, Rue Torricelli — PARIS (XVII^e)

TÉBÉPHAGUINE-FORNET

Vaccin buccal antituberculeux

Principe actif. — Bacilles tuberculeux isolés des affections tuberculeuses les plus diverses et dégraissés par un procédé spécial breveté en France.

Indications. — Tuberculose pulmonaire, ganglionnaire, osseuse et autres.

Forme. — Flacon de 30 pilules.

Dose. — 1 à 3 pilules par jour.

Propriétés thérap. — Après une réaction locale et générale, légère diminution et disparition de la Fièvre, des Sueurs, de la Toux, des Douleurs et de la Faiblesse, Augmentation du poids et des forces, Amélioration de l'appétit, du sommeil et de l'état général.

Echantillons sur demande

**INSTITUT DE MICROBIOLOGIE
SARREBRUCK****TÉCARINE**

Théobrominacétate de Sodium

Nouveau diurétique déchlorurant, nettement différent de la théobromine, dépourvu de toxicité.

Toutes les indications de la théobromine, avec l'avantage de la solubilité.

Délivré sous les formes de comprimés à 0 gr. 25 (voie buccale) et d'ampoules à 0 gr. 25 pour 2 cc. (voie sous-cutanée ou intra-veineuse). Rapidité d'action remarquable.

Les Établissements POULENC Frères

92, Rue Vieille-du-Temple

PARIS (11^e)

R. C. Seine 5386

TEGEOL

Antiprurigineux keratoplastique

Composition :

Pommade répondant à la formule suivante :
 Macération huileuse de fleurs de genêt... 1 gr.
 Ichtyosulfate d'ammoniaque..... 1 gr.
 Oxyde de zinc..... 5 gr.
 Vaseline } Q. S. pour..... 30 gr.
 Lanoline }

Action thérapeutique :

Antiseptique, analgésique, vaso-constricteur, antiprurigineux, cicatrisant, keratoplastique.

Indications :

Toutes les dermatoses. Eczéma amorphe, vésiculeux, séborrhéique, suintant, chronique. Erythèmes, impetigo, dartres, furonculose. Tous les prurits. Ulcère variqueux, plaies atones, brûlures, gerçures des seins, engelures, etc..

Mode d'emploi. — En applications locales, avec ou sans pansement, suivant les cas.

LABORATOIRES COUSSINET21, rue des Martyrs, Paris (IX^e).**TERKAL MONAL**

Forme. — Dragées.

Compos. — Carbonate de gaïacol terpino-codéiné associé au fluorure de calcium nucléiné.

Dose. — 4 à 6 dragées par jour entre les repas. Avaler sans croquer.

Action. — Calmantes, Expectorantes, Curatives, Reminéralisatrices.

Indications. — Toux, Bronchites, Affections broncho-pulmonaires.

Laboratoires MONAL & C^{ie}

6, Rue Bridaine — PARIS

TÉTRANITROL ROUSSEL

Composition.

Comprimés de tetranitrate d'Erythrol à 1, 2, 5 mmgr et 1 centigr.

Indications.

Hypertension : **Angine de poitrine, asthme cardiaque, œdème pulmonaire.**

Doses et mode d'emploi.

Laisser fondre les comprimés sur la langue au moment des crises (de 1 à 15 mmgr. par 24 heures).

Pharmacie ROUSSEL

10, rue Washington. — PARIS (VIII^e)

THALASSOTONINE VADAM

Histogénèse générale
et particulièrement pulmonaire

Formule.

Eau de mer isotonique.....	5 cc.
Cadodylate de soude.....	0,05
S. de Strychnine.....	0,001
Nucleophosphate de soude.....	0,10

MODE D'EMPLOI et DOSES

Pour adultes. — Pratiquer tous les 2 jours une injection intramusculaire profonde en ayant soin de faire pénétrer le liquide très lentement dans les tissus. Maintenir quelques secondes un tampon de ouate stérile sur la piqûre après le retrait de l'aiguille et pratiquer un très léger massage pour faciliter la résorption du liquide.

Pour enfants au-dessous de 10 ans. — Commencer par injecter une demi-ampoule et augmenter progressivement jusqu'à une ampoule entière. Demander renseignements et Littérature aux

Laboratoires VADAM

5, rue Bréa — PARIS (VI^e)

Toutes analyses médicales.

THAOLAXINE

(Laxatif-régime)

Combinaison d'agar-agar et d'extrait de rhamnées.
Paillettes, cachets, comprimés, granulé.

Doses et mode d'emploi. — Paillettes 1 à 4 cuillerées à café à chaque repas ; cachets, 1 à 4 cachets à chaque repas ; comprimés, 2 à 8 comprimés à chaque repas ; granulé, 1 à 2 cuillerées à café à chaque repas (spécialement préparé pour les enfants).

Propriétés thérap. — Exonérateur de l'intestin, agit en augmentant le volume et l'hydratation des fèces.

Indications. — Spécifique de la constipation habituelle.

Laboratoires DURET & RÉMY

ASNIÈRES (Seine)

THÉISINE DUBAT*Granulé de Théobromine et Extrait de maïs.*

Propriétés thérapeutiques. — Diurétique idéal dans les affections du cœur et des reins. Action certaine, constante, durable ; toxicité nulle ; pas de céphalées, pas d'intolérance. *Granulé* de goût agréable préféré aux cachets et aux solutions par les enfants et les vieillards.

Indications. — Toutes celles de la théobromine : insuffisance cardiaque, endocardite, myocardite, fléchissement du cœur dans l'artériosclérose, affections cardiorénales, mal de Bright, albuminurie, néphrite, maladies infectieuses et tous les cas d'insuffisance urinaire.

Doses. — 2 à 8 cuillerées à café par jour.
1 cuillerée à café = $\left\{ \begin{array}{l} 0 \text{ gr. } 25 \text{ théobromine pure.} \\ 0 \text{ gr. } 05 \text{ extrait de maïs.} \end{array} \right.$

Echantillons sur demande.

LABORATOIRE DU D^r DUBAT

80, rue du faubourg Saint-Denis, Paris.

THÉOBROMOSE DUMESNIL

Théobrominate de lithium cristallisé

Prop. théor. — Possède les propriétés toni-cardiaques et diurétiqnes de la théobromine, mais est dépourvue des inconvénients de celle-ci; son activité se manifeste à des doses 5 fois moindres. Elle agit quand la théobromine est inefficace et provoque l'excrétion de l'urée et des chlorures.

Indications — Les effets cardio-toniques et vaso-dilatateurs de la Théobromose; en outre de son action diurétique énergique, font de ce produit associé ou non à la Digitaline la base de la thérapeutique cardio-rénale. Elle est indiquée dans l'urémie, l'uricémie, l'artério-sclérose, la sclérose cardio-rénale, les œdèmes d'origine cardiaque ou rénale, etc.

Formes — 1^o Solution. Dose: 1 à 4 cuill. à soupe par jour dans un peu d'eau sucrée.

Une cuill. équivaut à 0,50 cgr. de théobromine.

2^o Gouttes. — Dose: 1 à 4 cuillers-mesures par jour.

60 gouttes ou une cuiller-mesure équivalent à 0,50 de Théobromine.

3^o Comprimés. — Dose: 2 à 3 par jour.

2 comprimés équivalent à 0,50 cgr. de Théobromine.

Laboratoires DUMESNIL

10, rue du Piâtre — PARIS

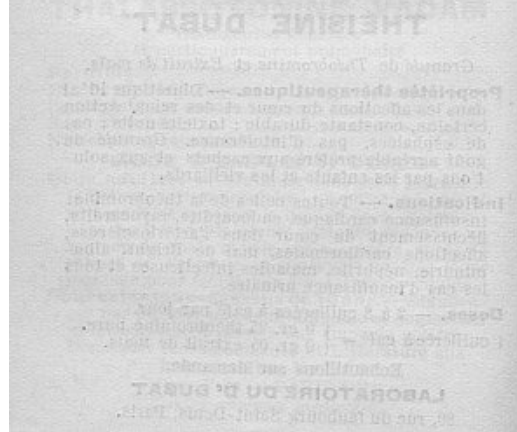

THÉOBRYL " ROCHE "

(Théobromine injectable).

Indications. Contre-indications. Action thérapeutique de la Théobromine, mais plus maniable, plus actif et à doses moindres. (Voir les travaux des Professeurs Pouchet, Rémond, E. Duhot, des Docteurs Jouisse, Richard St-Yves, Bénéch, Ségard, Vigoureux, Colomès, Crampon, etc.).
Toujours très bien toléré par les adultes, les vieillards et les enfants.

THÉOBRYL " ROCHE " AMPOULES

chaque ampoule = 2 cc.

Cette forme est indiquée quand il y a l'intolérance gastrique ou susceptibilité du malade et chaque fois qu'il faut agir vite et imposer un traitement intensif.

ADULTES : dose moyenne utile, 1/2 ampoule
2 à 4 fois par jour.

(Voir page Ampoules Théobryl).

THÉOBRYL " ROCHE " GOUTTES

1 cc. = XXX gouttes.

Cette forme permet de continuer et de prolonger l'action obtenue par les injections ou de réaliser un *traitement d'entretien* toujours parfaitement supporté. Chaque dose doit être prise dans un verre d'eau sucrée ou aromatisée, ou bien dans une tasse de tisane de queues de cerises, orge et chiendent, stigmates de maïs, etc., à n'importe quel moment de la journée, de préférence une demi-heure avant ou après les repas.

ADULTES : dose moyenne utile, X gouttes
4 à 8 fois par jour.

Enfants : V gouttes 2 à 6 fois par jour.

Produits F. HOFFMANN-LA ROCHE & C^{te}21, place des Vosges — PARIS (IV^e).

THÉOSALVOSE

Composition. — Théobromine chimiquement pure, extraite du cacao.

Propriétés. — Diurétique d'une innocuité complète, d'un pouvoir remarquable, d'une fidélité constante.

Indications. — Artériosclérose, Affections cardiaques et rénales. Albuminurie, Intoxications, Urémie, Uricémie, Goutte, Gravelle, Rhumatismes, Hydropisie, Maladies infectieuses, Scarlatine.

Mode d'emploi. — 2 à 4 cachets dosés à 0 gr. 50 par jour.

Formes. — Théosalvose pure, digitalique, strophantique, spartéinée, scillitique, caféinée, phosphatée, lithinée.

Laboratoires André GUILLAUMIN
13, Rue du Cherche-Midi — PARIS

THÉOXANTHINE

Diurétique cardio-rénal
Adjuvant précieux des cures toni-cardiaques

Composition. — Théobromine cristallisée pure associée au phosphate disodique.

Indications. — En général toutes celles de la théobromine. Pas d'intolérance. Activité plus grande à doses moindres. Complète très heureusement les cures toni-cardiaques.

Présentation et posologie.

<i>Cachets A:</i> Théobromine crist. pure....	0,50
Phosphate disodique.....	0,20
Adultes. — 2 à 3 cachets par jour.	
<i>Cachets B:</i> Théobromine crist. pure... .	0,25
Phosphate disodique.....	0,10
Enfants 1 à 2 par jour : Adultes 4 à 6.	
Echantillons et littérature.	

Laboratoires DEGLAUDE
6, rue d'Assas, Paris (6^e) Tél. : Littré. 31-85.
Belgique: Agent général: **L. Prunières**
19, rue Louis Hap. — BRUXELLES

THIGÉNOL " ROCHE "

Solution aqueuse d'oléo-sulfonate de sodium, ni toxique, ni caustique, sans odeur désagréable et ne laissant pas de taches indélébiles sur le linge.

Prop. thér. — Antiseptique, analgésique, kératoplastique, décongestionnant et puissamment résolutif.

Indic. thér. — Dermatologie, Oto-rhino-laryngologie, Ophthalmologie, Médecine générale, Erysipèle, Brûlures, Fissures, Rhumatismes, etc.

Thigénol " Roche " pur ou en solution glycinée (10 à 15%) en applications externes :

Savon " Roche " au *Thigénol*, le meilleur savon antiseptique.

Toutes les affections gynécologiques :

Thigénol " Roche " pur ou en solution glycinée (10 à 15%).

Ovules " Roche " au *Thigénol* à 30% (voir page spéciale).

Tampol " Roche " pansement gynécologique idéal (voir page spéciale).

Produits F. HOFFMANN-LA ROCHE & C^{ie}
21, Place des Vosges — PARIS

THIOCOL "ROCHE"

Dérivé du gaïacol, inodore, ni toxique, ni caustique, soluble dans l'eau.

1 gr. de Thiocol "Roche" = 0,52 de gaïacol cristallisé.

Doses et modes d'emploi :*SIROP "ROCHE" au Thiocol*

(1 cuill. à soupe = 1 gr. Thiocol "Roche")

Adultes : 2 à 4 cuill. à soupe par jour

Enfants : 2 à 4 cuill. à café, selon l'âge

CACHETS "ROCHE" de Thiocol

(1 cachet = 0,50 Thiocol "Roche")

2 à 6 cachets par jour

COMPRIMÉS "ROCHE" de Thiocol

(1 comprimé = 0,50 Thiocol "ROCHE")

2 à 6 comprimés par jour

Prop. Thér. :

Antiseptique pulmonaire, Phagocytogène, Eueptique, Orexique.

Ind. Thér. :

Toutes les affections broncho-pulmonaires, Tuberculose, Bronchites aiguës et chroniques, Grippe, Pneumonie, Coqueluche, Scrofule, Anémie, Rachitisme, Dyspepsies, Entérites. Diarrhées, etc.

Produits

F. HOFFMANN-LA ROCHE et C^{ie}

21, Place des Vosges — PARIS

THIOSYL

Soufre colloïdal sans albumine
(en suspension huileuse).

Ampoules de 2 cc. Chaque centimètre cube contient
2 milligrammes de Soufre colloïdal, sans albumine
en suspension dans huile végétale.

Indications.

Anémies. — Rhumatismes. — Etats infectieux.

Mode d'emploi.

Comme tonique général, 1 ampoule tous les deux
jours par série de douze ampoules.

Dans les cas de grippe. — Fièvres éruptives, —
Syphilis. — Tabès, 1 ampoule tous les quatre
jours.

Dans les cas graves, une injection tous les jours
pendant 6 jours, puis tous les deux jours, par
série de douze ampoules.

LABORATOIRES KEYBER

M. Berger, Pharmacien

29, Faubourg Bourgogne, Orléans.

Dépôt général; Office commerciale pharmaceutique,
71 rue du Temple Paris III* et ses succursales.

THOROXYL

Antidiarrhéique - antiseptique intestinal
non constipant.

Pharmacologie. — A base de terres rares
thorium, bactéricide et favorisant l'action
des sucs digestifs.

Indications. — Tous les états diarrhéiques
du nourrisson, de l'enfant et de l'adulte.
Tous les syndromes infectieux à point de
départ intestinal (colibacillurie, etc.).

Posologie. — Aucune contre-indication. Au-
cune toxicité. 6 à 10 comprimés pour
l'adulte, 2 à 6 comprimés pour l'enfant et
le nourrisson.

Laboratoires du D^r LAURENT-GÉRARD

Docteur ès sciences.

Chef de Laboratoire à la Faculté de Médecine
de Paris.

40, rue de Bellechasse — PARIS

Tél. : Littré 97-93.

THYMOL DORÉ

Antiseptique puissant, à odeur fine et agréable, à base d'acide thymique (THYMOL), plus actif que le phénol, ni caustique, ni toxique.

Usages médicaux. — Assure la prophylaxie des maladies infectieuses et l'assainissement des chambres de malades. Détruit les virus ou ultra-virus de la grippe, des oreillons, de la scarlatine, de la typhoïde, etc. Indispensable à toutes personnes veillant auprès des malades, des contagieux en temps d'épidémie, des femmes en couches (infection puerpérale).

Affections de la peau : toutes dermatoses parasitaires.

Usages hygiéniques. — Toilette quotidienne. — Hydrothérapie matinale. Toilette intime des dames. Soins de propreté donnés aux enfants.

Prix : le flacon 5 francs ; le 1/2 litre 8 fr. 50 ; le litre 15 fr.

Savon au Thymol doré. — Le meilleur savon antiseptique.

Prix : le pain 5 francs.

Laboratoire du PULVÉOL

3, quai aux Fleurs — PARIS

TISANES DAUSSE

Préparées avec des plantes sélectionnées soumises à une dessiccation rapide, les tisanes Dausse présentent le maximum d'activité thérapeutique et constituent des adjuvants précieux des diverses médications.

Les nombreuses formules de **Tisanes Dausse** permettent d'utiliser largement cette médication. A signaler :

La **tisane hépatique Dausse** à base de plantes cholagogues (Combretum).

La **tisane antidiabétique Dausse.**

La **tisane antiarthritique Dausse.**

La **tisane dépurative Dausse**, etc...

LABORATOIRES DAUSSE

4, rue Aubriot, Paris (IV^e).

TONIKÉINE CHEVRETIN

Sérum neuro-tonique

Ampoules contenant chacune :

Eau de mer diluée.....	5 cc.
Cacodylate de soude.....	0,05
Glycérophosphate de soude.....	0,20
Sulfate de strychnine.....	1 mil.

Prop. théor. — Possède les propriétés stimulantes de l'eau de mer auxquelles s'ajoute l'action des 3 médicaments dont l'action tonique et reconstituante est bien connue.

Indications. — Tuberculose, neurasthénie, entérites. Convalescents.

Laboratoires CHEVRETIN-LEMATTE

52, Rue La Bruyère — PARIS

*Télégramme: Chevrematte, Paris.***TONUDOL**

comprimés, granulé, injectable
Nucléarsinate de manganèse associé aux hypophosphites de chaux et de fer.

Dose et mode d'emploi. — *Comprimés* : 2 avant chaque repas.

Granulé : 3 mesures ou cuillerées à café par jour.

Injectable : 1 ampoule de 1 cc. tous les jours ou tous les deux jours en injection intramusculaire profonde.

Indications. — Reconstituant de l'organisme dans les Surmenages, les Troubles de la Nutrition et de la Croissance, la Chlorose et l'Anémie.

Fortifie sans provoquer d'excitation.

Laboratoires LICARDY

38, boulevard Bourdon — PARIS-NEUILLY

TONYOL "F"

Composition. — Préparation à base d'*acantha virilis*, de *piscidia* et de *viburnum*.

Action. — L'*acantha virilis*, dont le principe actif est la muirapuamine, a été étudiée par Rebourgeon et Matte. C'est un remarquable tonique neuromusculaire et un accélérateur du courant circulatoire, à action prolongée due à la lenteur de l'élimination.

Indications. — Troubles de la circulation, Accidents de la puberté et de la ménopause, Règles douloureuses et irrégulières, Congestion pelvienne, Artério-sclérose, Varices, Hémorroïdes.

Mode d'emploi. — 2 à 3 comprimés par jour.

Laboratoires VARGAS

5, rue Chauveau-Lagarde — PARIS (VIII^e)

**TOPIQUE STOMACAL
DAUSSE**

Granulé à base de gélose, gélatine et carbonate de bismuth. Réalisation pratique de la Thérapeutique par le pansement gastrique.

Indications. — Toutes les formes de gastrite, même celles qui s'accompagnent de *réten-tion*, les *dyspepsies hyperacides*, les *ulcérations*, les *hémorragies gastriques*.

Action sédative immédiate dans toutes les algies gastriques.

Posologie. — 1 cuillerée à soupe plusieurs fois par jour, au réveil à jeun, une demi-heure avant chacun des principaux repas, le soir au coucher.

Délayer la dose dans 1/4 de verre d'eau et absorber après simple dissolution.

LABORATOIRES DAUSSE

4, rue Aubriot, Paris (IV).

TOTAL-TONIC

Le plus complet et le plus énergique des Reconstituants.

Forme. — Elixir.

Action. — Immédiate sur les système nerveux, osseux, musculaire, glandulaire et sur le plasma sanguin.

Indications. — Toutes défaillances de l'organisme, amaigrissement, Asthénie, Anorexie, Anémies, convalescences, maladies de la nutrition, bronchites chroniques et pré-bacillose, neurasthénie etc.

Composition. — Chaque cuiller à soupe contient :

Fer (citrate ammoniacal).....	0.05
Manganèse (sulfate).....	0.0375
Phosphate de soude.....	0.50
Acide phosphorique officinal.	0.25
Méthylarsinate de soude.....	0.015
Extrait de quinquina.....	0.25
Teinture de noix vomiques...	0.25
Teinture de Coca.....	1.25
Extrait fluide de kola.....	0.32

Le TOTAL-TONIC réalise une association nouvelle, complète, et moderne des éléments indispensables à l'organisme défaillant.

Mode d'Emploi. — Adultes : Une cuiller à soupe avant le repas de midi et du soir dans un peu d'eau, de vin ou de lait.

Adolescents : (14 à 18 ans) : Une cuiller à dessert aux mêmes heures et de la même façon.

Enfants (au-dessus de 10 ans seulement) : Une cuillère à café dans un peu d'eau ou de lait avant le repas de midi et du soir pendant 12 jours ; arrêter 5 jours et terminer le flacon aux mêmes doses.

Laboratoires B. C. L.

M. BERGER

29, Faubourg de Bourgogne — ORLÉANS

Dépôt général : Office commercial pharmaceutique, 71, rue du Temple PARIS (III^e) et ses succursales.

TOT'HAMÉLIS

(ni jouvence, ni extrait, ni teinture).

Composition. — Hamamélis total, spécialement préparé pour être administré en nature avec la totalité des principes actifs de la plante fraîche.

Propriétés thérapeutiques. Médication de base de l'insuffisance veineuse. Le **TOT'HAMÉLIS** peut être prescrit : 1° seul, avec des résultats contrôlables en moins de huit jours de traitement ; 2° associé à tous produits ; 3° en alternant avec les mêmes produits pour éviter l'accoutumance. (Le **TOT'HAMÉLIS** a, sur les compositions polyvalentes, l'avantage de laisser au médecin la direction du traitement à instituer, selon les cas).

Indications. Stases veineuses. Etats congestifs. Hypertension.

Posologie. — *Comprimés* : 6 par jour, aux repas. *Cachets* : 2 par jour, aux repas. Après disparition des troubles à combattre, les doses peuvent être diminuées de moitié comme médication d'entretien.

Laboratoire CHANTEREAU

8, rue de Constantinople — PARIS

TRÉPARSÉNANS

SULFO-TRÉPARSÉNAN

Composition. — Dioxydiaminoarsénobenzène méthylène sulfonate de soude. Contient 20 % d'arsenic; solutions moins oxydables à l'air que celles des 606 et 914. Injections sous-cutanées ou intramusculaires *indolores*.

Formes. — Le *Sulfo-Tréparséнан* est délivré en ampoules scellées à la lampe et contenant le produit dans le vide sur gaz carbonique, en boîtes d'une dose et en boîtes de 10 ampoules d'une même dose.

Doses.		00	0	I	II	III	IV
		0 gr. 02	0 gr. 04	0 gr. 06	0 gr. 12	0 gr. 18	0 gr. 24
		V	VI	VII	VIII	IX	X
		0 gr. 30	0 gr. 36	0 gr. 42	0 gr. 48	0 gr. 54	0 gr. 60

NÉO-TRÉPARSÉNAN

Composition. — Dioxydiaminoarsénobenzol méthylène sulfoylate de soude. Produit défini, rigoureusement stable; se présente sous l'aspect d'une poudre jaune citron légère, douée d'une odeur fraîche, faiblement alliécée, très facilement soluble dans son poids d'eau distillée; sa solution est neutre.

Doses et Formes. — Délivré en ampoules scellées à lampe et contenant le médicament dans le vide, sur gaz carbonique, aux doses suivantes :

I	II	III	IV	V
0 gr. 15	0 gr. 30	0 gr. 45	0 gr. 60	0 gr. 75
VI		VII		
0 gr. 90		1 gr. 05		

1° Par boîte de 1 dose en ampoules de 10 cc. à fond plat.

2° Par boîte contenant la série des 6 doses progressives (I-VI) en ampoules à fond plat;

3° Par boîte de 10 ampoules de la même dose, en ampoules ordinaires de 5 cc. à fond rond;

4° En boîtes de 3 ampoules de 3 grammes de sel.

TRÉPARSÉNAN. — Dichlorhydrate de dioxydiamidoarséno-benzène.

Doses de 0 gr. 10 à 0 gr. 60 par progression de 0 gr. 10.

Nota. — Avant d'être livrés pour l'usage thérapeutique, les *Tréparsénans* sont l'objet d'un contrôle chimique et d'un contrôle physiologique des plus sévères de façon à ne présenter que des produits parfaitement purs, de bonne conservation et de constance éprouvée.

Laboratoires CLIN

20, rue des Fossés-Saint-Jacques — PARIS

TREPARSOL

Acide formyl-méla-amino-para
oxy-phényl-arsinique

**Médication arsénicale spécifique
par voie digestive**

à utiliser sous la direction du médecin.

Forme. — *Adultes* : Comprimés dosés à
0 gr. 25 de principe actif.

Enfants : Comprimés dosés à 0 gr. 10 de prin-
cipe actif.

Nourrissons : Comprimés dosés à 0 gr. 02 de
principe actif.

Dépôt : **Pharmacie générale**
54, chaussée d'Antin, PARIS (IX^e)

Echantillons et vente en gros
Laboratoire L. LEOOQ et F. FERRAND
6 bis, rue de la Rouvray
NEUILLY-SUR-SEINE

TRÉPOL

Traitement bismuthique de la syphilis. Médi-
cation intra-musculaire en ampoules stérili-
sées (3 cc.).

Spirillicide à base de tartrate basique de bis-
muth renfermant environ 80 % de Bi en
suspension huileuse.

Adopté par l'Assistance publique et le Minis-
tère de l'Hygiène.

Pour tous renseignements sur le mode d'em-
ploi, la technique et la littérature de cette
préparation, s'adresser aux

Laborat. L.-G. TORAUDE O. S. O. I.

Docteur en Pharmacie, Lauréat de l'Institut
et de l'Académie de Médecine.

22, rue de la Sorbonne — PARIS (V^e)

TRÉPOQUINOL

Iodure qu'ino-bismuthique en *suspension aqueuse Organo-Synthétique.*

Propriétés spirillicides excessivement accusées où la composition chimique de la suspension facilite non seulement la résorption du Bismuth, mais encore augmente son activité thérapeutique.

Indications { Syphilis paludéenne.
Toutes affections tréponémiques.

Pour tous renseignements sur le mode d'emploi, la technique et la littérature de cette préparation, s'adresser aux

Laborat. L.-G. TORAUDE O. I. O. I.

Docteur en Pharmacie, Lauréat de l'Institut et de l'Académie de Médecine.

22, rue de la Sorbonne — PARIS (V^e)

TRIASE

Extrait de Cascara privé de ses principes amers et drastiques par un nouveau procédé chimique
Laxatif idéal

Composition. — Extrait de cascara désamérisé et agar-agar.

Indications. — Régulateur physiologique des fonctions de l'intestin. Ni malaises, ni coliques, sans interruption de la vie normale.

Posologie. — Comme laxatif : 1 ou 2 cachets ou comprimés avant le repas du soir ou en se couchant. Comme purgatif : 3 ou 4 cachets ou comprimés le soir en se couchant. Pour les enfants de 8 à 15 ans, moitié dose.

Laboratoires STENE

4, place des Vosges — PARIS (IV^e)

TRIBROMURE GIGON

Composition. — Bromure triple de potassium, sodium et ammonium.

Forme. — Poudre desséchée.

Indications thérapeutiques. — Etats nerveux, Psychoses, Hyperexcitabilité, Insomnies, Epilepsie.

Mode d'emploi et doses. — Cuillère-mesure dosant 1 gr. : 2 à 12 par jour.

Flacons de 30, 60 et 125 gr.

Laboratoire du Doct. André GIGON

7, rue Coq-Héron — PARIS (1^{er})

TRIASY

Extrait de Cannabis plus de ses principes actifs
et dissous par un véhicule approprié
Laxatif local

Composition. — Extrait de Cannabis dissous
et dissous par un véhicule approprié

Indications. — Hémiplégie, paralysie, etc.
Laxatif local

Posologie. — Comme laxatif : 1 ou 2 capsules
après le repas de midi ou de soir

Contre l'insomnie, 1 ou 2 capsules
avant le coucher

Laboratoire STERIS

7, rue Coq-Héron — PARIS (1^{er})

TRICALCINE

A base de sels calciques rendus assimilables : phosphates tribasiques, carbonates et autres sels de chaux et de magnésie nécessaires à l'organisme.

Prop. Thérap. — Recalcification de l'organisme (Formule et théorie de Ferrier-Sergent).

Indications. — Tuberculose pulmonaire, osseuse, péritonite tuberculeuse, Rachitisme, Lymphatisme, Scrofuleuse, Grossesse, Allaitement, Troubles de la dentition, Fractures.

Doses et mode d'emploi. — Tricalcine pure.

Adultes :

Poudre : 1 cuiller mesure	} Avant chacun des trois repas
Cachets : 1 cachet	
Comprimés : 1 comprimé	
Granulés : 2 cuillers mesure	
Tablettes chocolat : 2 tablettes	
Tricalcine adrénalinée : 1 cachet	
— Méthylarsinée : 1 cachet	}
— Fluorée : 1 cachet	
— Opothérapique (1) : 2 drag. ou 2 cuillers à café de granulés aux 3 repas.	
Parathyroïdes: Surrénales, Thymus, Foie, Rate, Moelle osseuse.	

Enfants : moitié de ces doses.

(1) La formule de la Tricalcine opothérapique a été établie d'après les travaux les plus récents des auteurs français et étrangers sur le métabolisme du calcium. Cette formule d'association pluri-glandulaire est composée des meilleurs fixants endocriniens au calcium.

Laboratoire des Produits SCIENTIA

D^r E. PERRAUD N, pharmacien,
21, rue Chaptal — PARIS

TRIDIGESTINE DALLOZ

Composition. — Les trois ferments digestifs essentiels à leur maximum d'activité physiologique sous une forme qui assure l'intégrité complète de leur pouvoir digestif.

Forme. — Granulé.

Indications. — Dyspepsies par insuffisance sécrétoire.

Dose. — 1 à 2 cuillerées à café après les repas.

Laboratoire DALLOZ

13, Bd de la Chapelle — PARIS (Xe).

TRINITRINE CAFÉINÉE DUBOIS

(Dragées à Noyau Mou).

Composition. — Chaque dragée est rigoureusement dosée à :

Trinitrine au centième.	2 gouttes (3 centigr.)
Caféine.....	2 centigrammes.
Chl. d'Héroïne.....	1 demi-milligramme.

Propriétés et indic. thérap. — *Vaso-dilatateur puissant à diffusion instantanée et action immédiate*, ne provoquant aucun phénomène réactionnel. Médicament de choix de l'*Angine de Poitrine*, l'*Asthme Cardiaque*, l'*Œdème Pulmonaire*.

Mode d'emploi. — Ces dragées doivent être croquées : leur noyau mou facilite leur absorption rapide et permet d'obtenir la diffusion instantanée du principe actif et par là-même une action immédiate.

Croquer une, deux ou trois dragées (à quelques minutes d'intervalle), au moment des accès.
Dose maxima : 10 dragées par 24 heures.

Laboratoires LALEUF

20, rue du Laos — PARIS (XV^e)

TRINITRINE ROUSSEL**Composition :**

Comprimés n^{os} I, II, III correspondant à 1, 2 ou 3 gouttes de la solution au 1/100^e.

Indications.

Hypertension : Crises douloureuses des aortiques, angine de poitrine, asthme cardiaque.

Doses et mode d'emploi :

Au moment des crises, laisser fondre sur la langue un comprimé. (Deux à 6 par 24 heures).

Pharmacie ROUSSEL

10, rue Washington. — PARIS (VIII^e)

TRI-IODO ERCÉ

Iodure de Bismuth, Quinine et Arsenic.

Forme.

Ampoules-seringues auto-injectables pour injections intra-musculaires.

Indications.

- 1^o Amibiase aiguë et chronique.
- 2^o Paludisme.

Avantages.

- 1^o Disparition définitive des kystes ambiens.
- 2^o Association de la cure anti-malarique et de la réfection hématique.

Mode d'emploi.

- 1^o *Amibiase.* — 6 à 12 injections à 2 ou 3 jours d'intervalle.
- 2^o *Paludisme.* — 3 injections à 36 heures d'intervalle puis une tous les 3 jours.

Laboratoires ROBERT et CARRIÈRE

37, rue de Bourgogne, Paris.

TRIRADOL

Association d'iode organique, menthol,
camphre et éléments radio-actifs.

Indications thérapeutiques. — Toutes les
tuberculoses pulmonaires à lésions limitées
et à évolution lente.

Contre-indications. — Tuberculose évolu-
tive rapide, néphrite, insuffisance hépa-
tique, etc.

Posologie. — Adultes : une ampoule de 1 cc.
ou 4 à 6 capsules par jour, par série de 30.
Enfants : suivant l'âge. — Voir Littérature.

Présentation. — Boîte de 12 Ampoules.
Boîte de 60 capsules.

Laboratoire G. FERMÉ

53, boulevard de Strasbourg — PARIS (X^e)
R. C. Seine 143.984.

TRISODYL ROZET**Hypotenseur Antiscléreux.****Composition** (Dose quotidienne moyenne)

Nitrite de soude Chimiq. pur... 0 gr. 20

Silicate de soude Chimiq. pur... 2 gr.

Citrate de soude Chimiq. pur... 4 gr.

Formes Pharmaceutiques et Posologie.**Comprimés.** — 6 comprimés par jour dans un peu d'eau.**Solution.** — Une cuillerée à café dans un peu d'eau, avant les deux principaux repas.**Action.** — Provoque une vaso-dilatation périphérique modérée et continue, portant sur les Artérioles et les Capillaires. (Nitrite de soude). Solubilise la chaux, augmente la diurèse, s'oppose aux fermentations (Silicate de soude). Ramène à la normale, la coagulabilité et la viscosité sanguine (Citrate de soude).**Indications.** — Hypertension artérielle. Artériosclérose, États pléthoriques et angiospasmodiques, Angine de poitrine, aortites, etc.**Prix:** 20 fr. le flacon de solution ou la boîte de Comprimés pour un traitement d'un mois environ.**Laboratoire de la Sulfoleine Rozet**

Benderitter, Pharmacien à Vendôme (L.-et-Ch.)

TUBEROL

Association d'essences balsamiques pures.

Propriétés therap. — Sans aucune toxicité. Inoffensif. Il est absorbé par la peau ou respiré en fumigations ou inhalations, puis exhalé avec toute son efficacité antiseptique par la muqueuse des voies respiratoires. Une petite quantité est éliminée par les reins dans les urines.

Indic. therap. — a) Toutes affections des voies respiratoires : Broncho-pneumonie, Bronchite capillaire, Abscès du poulmon, Pneumonies grises, Bronchites aiguës, Catarrhes des emphysemateux, etc.

b) Les états ganglionnaires : Ganglions et Abscès froids non fistuleux.

Mode d'emploi. — 1° Applications thoraciques. Dans une flanelle bien imbibée qui séchera à même la peau;

2° En inhalations, 1/2 cuill. à café dans un litre d'eau bouillante;

3° En compresses. Sur les ganglions, pur ou mélangé de 2 ou 3 parties d'huile ou de vaseline.

Laboratoire du TUBÉROL-E. BOUTEILLE
23, rue des Moines — PARIS

Action. — Propriétés vasodilatantes, perméabilisantes, modérées et continues. Portent sur les artérioles et les capillaires (État de soude). Solubilité dans le sang. Augmentent la diuresis, s'opposent aux embolisations (État de soude). Ramènent à la normale la coagulabilité et la viscosité sanguine (État de soude).

Indications. — Hypertension artérielle. Artériosclérose. États pathologiques et angiospasmodiques. Angins de poitrine. Névralgies, etc.

Prix : 20 fr. le litre de solution ou la boîte de Comprimés pour un traitement d'un mois environ.

Laboratoire de la Sulfoline Nozet
Pharmacie Française à Vichy (Allier)

QUA **TUBES DULCIS** BUT**Pommades ophtalmiques.**

Argolène (Sel d'Ag). — Conjonctivites aiguës, à 5 0/0 et 10 0/0.

Cadmiol (Sel de Zn et Cd). — Conjonctivites chroniques, à 1 0/0.

Cuprinol (Sel organique de Cu). — Conjonctivites chroniques, à 1 0/0, 2 0/0, 5 0/0.

Iodo-Calcique. — Traitement de la cataracte, 8 0/0.

Novoptine. — Ulcères à pneumocoques, à 1 0/0.

Oxyde orangé de Hg. — Blépharites, conjonctivites phlycténulaires, à 10/0, 2 0/0, 3 0/0, 4 0/0, 5 0/0.

Ophtalmoforme. — Antipurulent, à 2 0/0, 3 0/0.

Aristol. — Antipurulent, à 2 0/0.

Iodoforme. — à 1 0/0 et 2 0/0.

Thiosinamine. — Opacités synéchies à 1 0/0.

Mydriatine. — Mydriatique puissant.

Alcaloïdes seuls.

Alcaloïdes associés.

Pilules Iodo-Kératine.

Pilules de Cytogénoï.

Laborat. de Thérapeutique oculaire
du Docteur FERRY, à BOURG (Ain)

TUBES DU D^r GUIRAUD

(Anciennement DAVIEL)

POMMADES OPHTALMIQUES

munis d'une canule spéciale permettant l'introduction directe de la pommade dans l'œil.

TOUTES FORMULES

Spécialement recommandées : Pommades à l'aristol, à l'oxyde de jaune orangé et à l'atropine. Obtenues par dissolution préalable de la substance active et évaporation du solvant, ce qui assure un état de division extrême et une puissance d'action considérable.

Échantillons sur demande

Docteur GUIRAUD

Ex-Pharmacien des Hôpitaux
98, Rue Saint-Genès — BORDEAUX

TULLE GRAS LUMIÈRE

au Baume du Pérou

est destiné à éviter l'adhérence aux plaies des pièces de pansement. — Le pansement fait avec le **Tulle Gras Lumière** se détache aisément sans effort, sans provoquer de douleur ni d'hémorragie résultant de l'arrachement d'éléments appartenant aux tissus fragiles en voie de régénération.

Le **Tulle Gras Lumière** est coupé en carrés de 10 x 10 cm, qui sont superposés dans une boîte métallique, et séparés par du papier destiné à en protéger l'asepsie.

Pour les plaies de grande surface, nous avons un format de 22 x 22 qui n'est livré que sur demande spéciale.

Produits Spéciaux des Laboratoires A. LUMIÈRE**M. SESTIER Pharmacien**

9, Cours de la Liberté — LYON

**ULCÉOPLAQUE-
ULCÉOBANDE****« LE PANSEMENT »**

Pansement souple et spongieux préparé avec des poudres aseptiques émulsionnées. C'est un merveilleux générateur de la cellule, un stimulant de sa vitalité.

Les résultats sont surprenants.

Cicatrisation rapide des plaies atones et des ulcères variqueux, même très anciens, sans interrompre ni le travail ni la marche.

Boîtes de 6 pansements pour 24 jours.

Ulcéoplaque N° 1 — 5 cm/6 cm.

Ulcéoplaque N° 2 — 7 cm / 9 cm.

Ulcéobande — une pièce.

Laboratoire SÉVIGNÉ

41, rue de Jarente — PARIS (IV^e)

Dépôt et détail : 26, rue de Sévigné
PARIS (IV^e)

ULMARÈNE GIGON

Composition. — Éther salicylique liquide d'odeur agréable.

Indications thérapeutiques. — Analgésique local, antirhumatismal externe. Spécifique contre les rhumatismes, les névralgies.

Formes. — 1° Ulmarène pur flacons de 30, 60, 125 cmc. ;

2° Ulmarène formulé dans une préparation magistrale (liniment, pommade) ;

3° Ulmarol Gigon (liniment) ;

4° Baume du docteur Gigon, en tube.

Mode d'emploi. — Onctions suivies d'enveloppements.

Laboratoires du docteur André GIGON

7, rue Coq-Héron — PARIS (I^{er})

URACÉTOSE

Granulé sucré, effervescent, soluble

Propriétés thérap. — Action urisolvante très énergique, diurétique aussi puissant que doux pour le filtre renal. Antiseptique urinaire et hépato-rénal par excellence, analgésique.

Tolérance indéfinie. Aucune contre-indication.
Composition. — Tartrate de pipérazine (Lycéto), hexaméthylène-tétramine, salicylate, benzoate et formiate de lithine, lactose et sucre effervescent.

Indications. — Toutes les manifestations de l'arthritisme, Artério-Sclérose, Douleurs, Rhumatismes, Goutte, Gravelle, Coliques néphrétiques et hépatiques, Névralgies, Migraines, Sciaticques, Maladies du foie, des reins, de la vessie et des Voies urinaires (Néphrites, Pyélo-Néphrites, Cystites, Urétrites, Blennorrhagies etc.).

Grippe, Influenza, Fièvre et toutes les maladies infectieuses.

Dose et mode d'emploi. — 3 à 6 cuillerées à café par jour, dans de l'eau. Pour les enfants de 5 à 15 ans, par demi cuillerée à café, 3 à 6 par jour.

Echantillons et littérature

Laboratoires FÉVRIER & DECOISY26, rue Sévigné — PARIS (IV^e)**URASEPTINE ROGIER**

A base de Pipérazine, Urotropine, Helmitol, Benzoate de soude et de lithine, etc.

Granulé soluble dosé à 0 gr. 50 de substance active par cuill. à café.

Dose. — 3 à 6 cuill. à café par jour.

Propriétés. — Antiseptique urinaire et biliaire par excellence. Dissout et chasse l'acide urique.

Le flacon : 12 fr. 50

Henry ROGIER, Docteur en Pharmacie
 56, boulevard Pereire — PARIS

URAZINE

(Citro-salicylate de Pipérazine)

Le plus actif des dissolvants de l'acide urique et des urates. Analgésique, antiseptique.

Le médicament de choix à opposer à la *lithiase rénale* et à *toutes les manifestations arthritiques* (goutte, rhumatisme, gravelle, etc.).

Innocuité absolue. Aucune contre-indication.

Comprimés dosés à 0 gr. 30 (3 à 4 par jour, au moment des repas).

Granulés effervescents (une cuillerée à café, dans un demi-verre d'eau, aux deux principaux repas).

Laboratoire des Produits

" USINES DU RHONE "

21, rue Jean-Goujon — PARIS (VIII^e)

URIFLUINE

Succinate de lithine pur

Le seul sel de Lithine injectable sous la peau sans douleur ni réactions

Indications. — Rhumatisme chronique et déformant, goutte, gravelle, lithiase rénale, coliques néphrétiques, sciatique.

Propriétés thérapeutiques. — Ce sel dissout l'acide urique au sein de l'économie et ensuite aide à son expulsion par une action diurétique très accusée.

Mode d'emploi. — Les injections peuvent se faire dans toutes les régions du corps ; elles n'ont aucun inconvénient, n'amenant ni douleurs, ni gonflement, ni réaction d'aucune sorte. Selon les cas en faire une matin et soir, une par jour, une tous les deux jours. Les comprimés et les pilules d'Urifluine se prennent à la dose de 2 à 4 par jour.

Laboratoires " STÉNÉ "

4, place des Vosges — PARIS

URILYSONE

Hexaméthylène-citrate d'anhydro-hexaméthyl-tétramine-benzoate de lithine.

Antiseptique urinaire et des voies biliaires.

Indications :

Cystites et pyélonéphrites.
Blennorrhagie.
Cholécystites et Angiocholites.
Rhumatismes.
Calculs.

Doses :

Etats aigus : 2 à 3 comprimés par jour.
Etats chroniques : 1 à 2 comprimés par jour.

Le tube de 20 comprimés : 7 francs.

O. ROLLAND

1, place Morand — LYON

URISANINE

Composition. — Benzoate d'hexaméthylène-tétramine (urotropine) dissous dans un excipient à base végétale (plantes balsamiques) auquel a été incorporé l'extrait de stigmates de maïs.

Dosage. — Une cuillerée à café = 1 gr. de Benzoate d'urotropine + 0,20 cgr d'extrait de stigmates de maïs dissous dans 4 gr. d'excipient végétal balsamique.

Propriétés thérap. — Antiseptique urinaire et biliaire complet; balsamique et diurétique; dissolvant phosphatique, urique et uratique; éliminant sûr et rapide.

Indications. — Toutes affections des voies urinaires et biliaires, maladies infectieuses (typhoïde, scarlatine, grippe), comme préventif de l'infection vésico-rénale.

Mode d'emploi. — Se prend diluée dans 1/2 verre d'eau naturelle ou gazeuse.

Adultes : 2 à 4 cuillerées à café par jour.

Enfants : par 1/2 cuillerée à café suivant l'âge.

Laboratoires de l' " URISANINE "

28, rue Milton — PARIS

UROFORMINE GOBEY

Comprimés dosés à 0,50. Solution injectable en ampoules de 2 et 5 cc. 0 gr. 23 par cc.

Dose et mode d'emploi. — 2 à 6 comprimés par jour dans un verre d'eau froide. Injections de 0 gr. 50 à 2 gr. par jour.

Prop. thér. — Le plus puissant antiseptique interne. Dissolvant de l'acide urique.

Indications. — Fièvres infectieuses, Grippe, Encéphalite, Complications broncho-pulmonaires, etc., Rhumatismes, Infections des voies biliaires et urinaires, etc.

Laboratoires GOBEY

41, rue de Marseille — PARIS (X^e)

UROIODINE

Composition. — L'Uroiodine ou Iodoéthylate d'hexaméthylentétramine est une combinaison organique contenant 42 % d'iode rigoureusement titré, associée à un sel de lithine.

Propriétés physiques et chimiques. — Solution dialysable, se décompose lentement, est diffusée dans tout l'organisme, s'élimine dans l'urine sous forme d'iodure alcalin, ce qui indique une destruction complète de la molécule organique. Pas d'accumulation.

Propriétés physiologiques. — Grâce à sa molécule iodée, l'Uroiodine est un excitateur puissant des fonctions lymphoïdes, déterminant une hyperleucocytose intense, un fixateur d'oxygène, stimulant les échanges nutritifs de l'organisme.

Grâce à l'heureuse combinaison Iodo-Formine, l'Uroiodine constitue un agent anti-infectieux particulièrement énergique. Enfin grâce à l'association Formine-Lithine l'Uroiodine est un diurétique très actif et un excellent dissolvant de l'acide urique et des urates.

Indications. — Toutes affections glandulaires : adénites, adénopathies, végétations adénoïdes, scrofulides, etc... Maladies de la nutrition : toutes manifestations des diathèses Urique-goutte, gravelle, calculs, etc. Arthritique : rhumatismes chroniques et déformants. Tuberculoses localisées : osseuses et ganglionnaires. Tertiarisme, Scléroses, Asthme, Emphysème, etc...

Formes et Posologie. — Ampoules A de 1% $\frac{1}{2}$. Ampoules B de 3% $\frac{1}{2}$. Comprimés kératinisés de 0 gr. 50. Chez l'enfant au-dessous de 15 ans 1 à 2 ampoules A par jour. Chez l'adulte, 1 à 2 ampoules B en injections intramusculaires ou intraveineuses (bien tolérées sans réaction locale ni choc hémoclasique, résorption parfaite). Comprimés : 1 à 2 comprimés suivant l'âge chez l'enfant ; 2 à 6 comprimés suivant l'âge chez l'adulte, comme traitement d'entretien contenant 42 % d'iode ; remplaçant avantageusement les Iodo-PTONES qui n'ont que 17% d'iode, mieux tolérés grâce à leur enrobage spécial.

Laboratoire de l'UROIODINE

45, Boulevard Lafayette — CALAIS

UROL NEUVILLE

Antiseptique urinaire. — Antiseptique biliaire. —
Antiseptique général.

Composition :

L'Urol est à base de benzoate de soude, d'hexaméthylène tétramine et d'extraits diurétiques, (ura, ursi, chiendent, etc.). Une cuillerée à café correspond à 0 gr. 50 de citrate d'hexaméthylène tétramine et 0 gr. 40 d'extraits. Il présente tous les avantages de l'urotropine en remédiant à ses inconvénients. Il respecte l'estomac et assure la perméabilité du rein.

Action et indications :

Antiseptique urinaire, il exerce sur l'urine une action infertilisante, il retarde sa fermentation ammoniacale et la désinfecte lorsqu'elle est précédemment infectée. Son emploi est indiqué dans les infections aiguës ou chroniques de l'arbre urinaire (pyurie, bacillose-rénale, cystite, infections gonococciques, urétrites, prostatites, lithiases, pyélonéphrites, etc.)

Cholagogue, il favorise l'excrétion biliaire, en agissant directement sur le foie, sur la contraction des canaux et la vésicule biliaire ; il exerce un pouvoir antiseptique et en agissant sur les phénomènes moteurs et sécrétoires, il assure le drainage des voies biliaires.

Adjuvant de toute médication anti-infectieuse, il s'associe au traitement sérothérapique, dans toutes les septicémies, quel qu'en soit l'agent pathogène, et dans toutes les grandes infections à germe connu (diphthérie, broncho-pneumonie, fièvre puerpérale). Dans certaines infections dont l'agent causal n'a pu être encore déterminé (encéphalite léthargique) il devient, grâce à son urotropine, un véritable spécifique.

Contre-indication :

Dégénérescence rénale.

Mode d'emploi :

2 à 3 cuillerées à café par jour, diluées dans un verre d'eau.

Laboratoire NEUVILLE

239, rue du Faubourg-Saint-Honoré, Paris (VIII^e)

Tél. : Elysées 17-58.

UROMÉTINE LAMBIOTTE FRÈRES

Hexaméthylène-tétramine pure

Formes. — Comprimés, Ampoules, Cristaux.

Prop. thér. — Puissant antiseptique interne, antitoxique, antiuricémique.

Indications. — Toutes infections urinaires, intestinales et biliaires, toutes maladies infectieuses toutes manifestations de la diathèse urique.

Mode d'emploi. — 1° Comprimés de 0 gr. 50 à faire dissoudre dans l'eau et à prendre matin, midi et soir : 6 à 8 dans les cas aigus, 3 à 4 dans les cas chroniques. 2° Ampoules de 2 cc. et 5 cc. dosées à 0 gr. 25 par cc. pour injections intramusculaires ou mieux intraveineuses. 3° Cristaux pour prescriptions magistrales.

Littératures et échantillons :

Produits LAMBIOTTE FRÈRES

3, Rue d'Edimbourg — PARIS (VIII^e)

124, Avenue Rogler — BRUXELLES

UROSAN DUFAYARD

Forme. — Comprimé à faire dissoudre.

Composition. — Benzo-camphorate d'urotropine et extrait de styles de maïs.

Indications. — Antiseptique, urinaire et biliaire. *Médicament de choix* pour le traitement des Cystites. Prostatites. Urétrites. Pyélites. Pyélonéphrites, de la Grippe. Fièvre typhoïde. Diathèse urique. Rhumatismes. Goutte. Gravelle. Calculs. Phosphaturie.

2 à 6 comprimés par jour, dissous dans l'eau.

Echantillons sur demande.

Laboratoires DUFAYARD

12, rue des Saints-Pères — PARIS

UVÉ

Première application de l'Actinothérapie indirecte, méthode dont l'efficacité a été établie par les recherches de Steenbock, Hess, Rousseau et les travaux de Lesné, Villaret et Besançon, Lévy-Solal, Mouriquand, etc.

Composition :

Solution aqueuse de phosphates et chlorures de calcium, manganèse, magnésium et fer (0,11 gr. par cc.) irradiés par Rayons Ultra-Violets. Ne contient ni arsenic, ni strychnine. Aucune analogie avec les corps radio-actifs. Conservation indéfinie.

Indications :

Toutes celles des rayons ultra-violets, dont l'UVÉ complète ou remplace l'action :
Troubles de croissance, de minéralisation (gestation, allaitement, dentition, fractures, etc.) Convalescences, psychasthénie, tuberculose, anémie, certaines formes de migraine et de rhumatisme chronique, etc.
Aucune contre-indication.

Formes et posologie :**GOUTTES :**

Adultes : XL à LX gouttes par jour (prix de revient quotidien du traitement : 0,90 cts.)
Enfants et nourrissons : X gouttes par année d'âge (maximum XXX gouttes).
A prendre dans un peu d'eau (eau de Vichy en cas de susceptibilité gastrique) le matin ou au repas de midi.

AMPOULES :

Adultes : 1 ampoule de 5 cc. tous les 2 jours.
Enfants : 1 ampoule de 1 cc. tous les 2 jours.
Injection intra-musculaire, indolore.

Laboratoires de L'UVÉ

101, rue de l'Abbé-Groult, Paris (XV*).
Vaugirard 41-59.

**VACCIN
ANTI-ASTHMATIQUE
du Professeur MINET**

Le traitement vaccinal de l'asthme et des affections pulmonaires présente sur les nombreuses médications utilisées jusqu'à ce jour, l'avantage de s'adresser non pas à un symptôme, tel que la toux ou l'oppression, mais à une des causes les plus évidentes de l'entretien des affections, à savoir la pullulation microbienne à l'intérieur des voies respiratoires.

Indications. — Asthme, Emphysème, Catarrhe, Infections secondaires de la Tuberculose pulmonaire.

Mode d'emploi. — L'injection doit être faite dans le tissu cellulaire sous-cutané; le point d'élection est la région dorsale, vers la base du thorax. Chez l'adulte, on peut injecter sans inconvénient le contenu d'une ampoule de 1 cc. 1/2. Les injections doivent être répétées tous les deux jours. Entre la 5^e et la 6^e injection, il est recommandé d'interrompre durant 6 jours et de reprendre le traitement dans les mêmes conditions. Chez l'enfant, le vaccin est aussi bien supporté que chez l'adulte, à la dose de 1/4 de cc. entre 1 et 3 ans; à 1/3 de cc. de 3 à 7 ans à 1/2 cc. de 7 à 12 ans.

**VACCIN
ANTI-PNEUMONIQUE
du Professeur MINET**

« A la suite de l'injection de ce Vaccin, on assiste à une « modification véritablement impressionnante du tableau classique de la Pneumonie. »

Indications. — Pneumonie, broncho-pneumonie des enfants et des vieillards.

Mode d'emploi. — Le point d'élection est incontestablement la région sus-épineuse. Chez l'adulte, il faut injecter d'emblée le contenu d'une ampoule, soit 1 cc. 1/3 et répéter l'injection toutes les 24 heures. Dans les cas graves, la dose peut être portée, dès le deuxième jour, à deux ampoules en une seule injection. Si le cœur et les reins sont déjà touchés par l'infection, il y a lieu de commencer à la dose de 1/2 cc. Chez l'enfant, il y a lieu de réduire la dose à 1/4 de cc. entre 1 à 3 ans; 1/3 de cc. de 3 à 7 ans; à 1/2 cc. de 7 à 12 ans.

**VACCIN ANTI-GRIPPAL
du Professeur MINET**

Traitement de la grippe et de toutes les complications pulmonaires et suppuratives : otites, sinusites, etc. congestion grippale.

Mode d'emploi. — Voir Vaccin Anti-Pneumonique.

Laboratoires " STÉNÉ "

4, place des Vosges — PARIS

**VACCIN DE WEILL
ET DUFORT**

Composition. — Pneumocoques, Entérocoques, Staphylocoques, Tétragènes.

Indications :

1°) *Préventif* : Bronchites profondes ou épidémiques. — Broncho-pneumonies post-opératoires.

2°) *Curatif* : Broncho-pneumonies de l'enfant et de l'adulte. — Pneumonies.

Avantages. — Aucune contre-indication. — Aucune réaction.

Posologie :

Nourrissons : 1/3 de cc. ; puis 1/2 cc. ; puis 1cc.
Adultes : 1 cc.

Laboratoires ROBERT et CARRIÈRE

37, rue de Bourgogne, Paris.

VACCINOTHÉRAPIE ATOXIQUE CÉPÈDE

Hyperleucocytose et phagocytose spécifique exaltée
Médication causale naturelle
Innocuité absolue

Vaccin A (paratyphoïde A).	Vaccin Pb. F. S.
Vaccin A. B. (para A et B).	Vaccin Pb. S. E. S.
Vaccin A. B. C.	Vaccin Pb. S. P. E. S. Ca.
Vaccin A. E.	Vaccin Pf. S. P. E. S. Ca.
Vaccin Ac. Sa (acné).	Vaccin Pf. Pb. S. P. E. S.
Vaccin B. (parat. B.).	Ca.
Vaccin B. E.	Vaccin S* (érysipèle).
Vaccin Bg. Pf. S. P. E. S.	Vaccin S. Sa* (peau).
Ca (coqueluche).	Vaccin Sa* (furoncles).
Vaccin C. (colibacillaire).	Vaccin S. E. S* (puerpé- ralité).
Vaccin C. E. S. (diarrhée).	Vaccin S. P. E. S* (100 mil- lions).
Vaccin C. S. E. S. (entérite et entérocolite).	Vaccin S. P. E. S* (400 mil- lions).
Vaccin D. S. E. S. (diphthé- rie).	Vaccin S. P. E. S. Ca.
Vaccin E* (entérococcie).	Vaccin S. P. E. S. Ca. 100.
Vaccin E. S*.	Vaccin T. (typhique).
Vaccin E. Sa*.	Vaccin T. A. B. (typhopa- ratyphique).
Vaccin G. (gonococcie).	Vaccin T. A. B. C.
Vaccin G. S. E. S. (blenn.).	Vaccin T. E. (typhoïde et entéro).
Vaccin G. C. S. E. S. (id.).	
Vaccin P. E. S* (pneumo- nie).	

Vaccin T. E. C.... Cépède

* Autorisés en France en stock. Les autres sont des
autovaccins à la demande.

Tous curovaccins atoxiques sur demande
de MM. les médecins

La caractéristique de la méthode Cépède réside dans la
suppression totale de la phase vaccinale négative. Dans
les curovaccins Cépède ci-dessus (désignés par les ini-
tiales des microbes servant à leur préparation) les
toxines microbiennes sont toujours éliminées ou anéan-
ties. L'injection sous-cutanée n'entraîne aucune réaction
ni aucun phénomène général ou local.

La boîte de 10 ampoules : 25 francs au public.

Institut de Biologie appliquée

60, rue Mathurin-Régnier et 47, rue Bargue

PARIS (XV^e) — Ségur 11-40

Adresse télégraphique : Ibacépède — PARIS

Dans toutes les pharmacies

VACCINS**(Bruschettini)**

I. V, Antipyogène.

II. V, Antigonococcique.

Littérature et Échantillons

Laboratoires Fournier Frères

26, Boul. de l'Hôpital — PARIS

VACCINS ATOXIQUES STABILISÉS

Ces vaccins sont constitués par des émulsions de cultures microbiennes en milieu fluoruré.

Le procédé de préparation assure d'une façon absolue la mort des microbes, qui conservent cependant toutes leurs propriétés à la vie près. Pratiquement *atoxiques* et *stabilisés* ils conservent leur activité pendant une très longue période.

On peut les utiliser à titre *curatif*, sans réaction fébrile appréciable.

Polyethniques, donc polyvalents, leur efficacité est égale, sinon supérieure à celle des auto-vaccins. Leur emploi ne nécessite ni calcul, ni technique compliquée.

La série comprend les quatre vaccins suivants :

NÉO-DMÉGON antigonococcique.

NÉO-DMESTA antistaphylococcique.

NÉO-DMÉTYS anticoquelucheux.

APLEXIL, préventif des complications pulmonaires de la grippe.

(Voir chacun de ces mots)

Mode d'emploi et Posologie :

Injections sous-cutanées ou intra-musculaires d'une ampoule tous les jours ou tous les deux jours.

Littérature sur demande :

Les Établissements POULENC Frères

86 et 92, rue Vieille-du-Temple — PARIS

R. C. Paris 5386

VACCINS BACTERIENS I.O.D.

(Procédés RANQUE et SENEZ)

Prophylaxie — Vaccinothérapie

- VACCIN** : Antithyphoïdique.
— Antistaphylococcique.
— Polyvalents I, II, III, IV.
— Paeumo-Streptococcique.
— Anti-coquelucheux.
— Anti-gonococcique.
— Antistreptococcique.
— Anticolibacillaire.
— Antiméltococcique.
— Antiméningococcique.

Injectables en injections sous-cutanées

Dépositaires généraux :

DEFFINS, 40, Fg Poissonnière — PARIS
LABORATOIRE de BIOLOGIE MEDICALE
16, rue Dragon — MARSEILLE
HAMELIN, 31, rue Michelet — ALGER
CAMBE, passage de Corinthe — TUNIS

Pour littérature et échantillons :
16, rue Dragon — MARSEILLE

VACCINS DU D^r CREUZÉ**Eucratol :**

Ampoules, comprimés
et bouillons glucosés.

Vaccins des affections blennorragiques
et ses complications chez l'homme.
Vaginite, métrite, salpingite chez la
femme.

Antixenol :

Ampoules, comprimés
et bouillons glucosés.

Entéro-vaccin polyvalent. Intoxica-
tions hépatiques et intestinales.
Dermatoses, Furonculose, Arthri-
tisme.

Vaccin M. A. :

Ampoules et comprimés.

Bronchite chronique, Asthme, Emphy-
sème, Pharyngites, Rhinites.

Iode Colloïdal C. W. :

Gouttes.

Maladies du sang, des vaisseaux, du
poumon, par ralentissement de la
nutrition.

Crème vaccin :

(Filtrats) — Pâte.

Toutes dermatoses, Plaies en général,
Abscess, Furonculose, Ophtalmie,
Ostéomyélite.

Laboratoire CREUZÉ et Cie,

7, quai Malaquais, Paris.

Téléphone : FLEURUS, 41-78.

VACCINS " STÉNÉ "**Vaccin anti-furonculeux " Sténé "**.

Traitements de la furonculose et des affections à staphylocoques.
(En injections sous-cutanées, ampoules de 1 cc. — en comprimés).

Bouillon - vaccin anti - furonculeux " Sténé ", pour pansements.

Vaccin anti-coryza " Sténé " polyvalent. Traitement des Coryzas aigu et chronique, des pharyngites, angines, rhinites et de l'ozène.

LABORATOIRES " STÉNÉ "

4, place des Vosges, Paris.

VACLYDUN

Composition. — Vaccin polyvalent (B. diphtériques, streptocoques, staphylocoques, B. de Pfeiffer, micrococus, catarrhals, colibacilles). La lyse des germes est obtenue par un procédé exclusivement biologique : mise en liberté des endotoxines par le bacille pyocyanique et leur neutralisation.

Indications. — Broncho-pneumonie, grippe, rougeole, coqueluche, diphtérie.

Mode d'emploi.

3/4 de cc. le 1^{er} jour.

1 cc. chaque jour jusqu'à apyrexie complète, puis 1 cc. tous les 2 jours.

Il est bon de prescrire quelques gouttes d'adrénaline au moment des injections

LABORATOIRE LEBIME

10, rue Franklin, Paris (XVI^e).

VALBORNINE ROGIER

(Iso-Valérianate de Bornyle Bromé)

Perles. — 3 à 6 par jour avant les repas ; ou, pour l'insomnie, 2 perles le soir, deux heures après un léger repas.

Propriétés. — Antispasmodique énergique et puissant sédatif du système nerveux, régulateur de la circulation et de la respiration.

Le flacon : 8 fr.

Henry ROGIER, Docteur en Pharmacie
56, boul. Péreire — PARIS

VALÉRAL PUY

Liquide ou capsules
Bromovalérianate sodique alcalin.
Alcoolat de cratœchus et passiflora.

Succédané plus actif des Valérianates et des Bromures, tolérance absolue, odeur, saveur agréables, action fidèle et soutenue, pas d'accoutumance ni dépression.

Véritable spécifique des Névroses convulsives douloureuses spasmodiques, Phobies, Névralgies, Insomnies, Crampes.

Dose. — Une cuillerée à soupe ou 4 capsules contiennent 1 gr. de Valéral. 2 à 3 cuillerées à soupe dans 1/4 verre d'eau sucrée par jour, dont une le soir.

Envoi littérature. **Laboratoire PUY**
GRENOBLE

VALÉRIANATE GRIGNON

à odeur dissimulée

Composition. — Contient tous les principes actifs de la plante fraîche.

Forme. — Liquide de goût agréable, l'odeur de valériane étant absolument masquée.

Prop. thérap. — Antinerveux, antispasmodique.

Dose et mode d'emploi. — 2 à 3 cuill. à café par jour.

Pharmacie GRIGNON

2, rue Daphot — PARIS

VALÉRIANATE PIERLOT

Liquide ou en capsules.

RESTE TOUJOURS et MALGRÉ TOUT

l'unique préparation efficace et inoffensive, résumant tous les principes sédatifs et névroséthéniques de la valériane officinale.

Posologie. — 1 à 2 cuillerées à café dans un peu d'eau sucrée ou non le soir avant de se coucher et le matin à jeun.

H. RIVIERPharmacien de 1^{re} classeSuccesseur de LANCELOT et C^{ie}

26 et 28, rue Saint-Claude — PARIS

VALÉRIANE BYLA

(Sédatif régulateur du système nerveux.)

Renferme tout le suc inaltérable de la *plante fraîche et vivante, stabilisé* et concentré. Ne contient ni acide valérianique libre, ni ammoniaque combinée.

Propriétés thérapeutiques. — Stimulant des centres nerveux supérieurs affaiblis, dépresseur de l'excitabilité réflexe exagérée. Antiépileptique, antispasmodique, analgésique, hypnotique.

Indications. — Névroses, hystéries, épilepsie, insomnies nerveuses, névralgies, neurasthénie, troubles de la ménopause, convulsions des enfants, palpitations, tachycardie, etc.

Mode d'emploi. — 3 cuillerées à café par jour.

Les Établissements BYLA,
26, avenue de l'Observatoire, Paris.
R. C. Seine 71895.

VALÉRIANE PACHAUT

Préparation liquide contenant les principes actifs de la valériane fraîche sans addition d'aucun hypnotique ou stupéfiant.

Indications. — Névroses, états spasmodiques, insomnies.

Posologie. — 1 à 4 cuillerées à café par jour.

La Valériane liquide PACHAUT est **inodore** et d'une **saveur agréable**.

Laboratoires PACHAUT
130, boul. Haussman — PARIS

VALÉRIANOSE GIGON

Composition. — Extrait de valériane fraîche stérilisée et pepsine.

Forme. — Pilules glutinisées.

Indications thérapeutiques. — Sédatif du système nerveux, Antispasmodique, Antinévralgique.

Mode d'emploi et doses. — 4 à 6 pilules par jour. Solubilité dans l'intestin.

PEPTO-VALÉRIANE

Solution sans odeur d'extrait de valériane fraîche stérilisée et pepsine.

De 2 à 4 cuillerées à café par 24 heures

Laboratoires du D^r André GIGON

7, Rue Coq-Héron — PARIS (1^{er})

VALÉROBROMINE

LEGRAND

Liquide : Dosé à 0,50 cgr. de bromovalérianate de soude par cuill. à café.

Capsules enrobées de gluten : Dosées à 0,25 cgr de bromovalérianate de magnésie par capsule.

Propriétés. — Sédatif anti-nerveux. Exerce une action énergique sur les centres nerveux. Diminue et abolit leur excitabilité réflexe.

Indications. — Toutes les indications des bromures avec plus d'activité et sans en avoir les inconvénients.

Doses. — *Liquide :* 2 à 6 cuill. à café par jour dans un peu d'eau sucrée. *Capsules :* 4 à 12 capsules par jour.

DARRASSE FRÈRES

13, rue Pavée — PARIS

VALÉROMENTHOL V

Préparation à base de *suc frais de valériane* combiné à l'éther mentholique de l'acide valérianique.

Propriété thérapeutique. — Tous les avantages des bromures sans aucun de leurs inconvénients. Calmant par excellence. Antispasmodique sûr. Antidote de la douleur, des troubles nerveux et des états pathologiques de la neurasthénie.

Indication thérapeutique. — Neurasthénie, Hystérie, Insomnie, toutes affections nerveuses.

Mode d'emploi. — 3 à 5 cuillerées à café par jour dans un peu d'eau ou d'infusion.

108 et 71, faubourg Saint-Honoré, Paris.

Pharmacie GRIPEKAVEN

37 et 39, Marché aux Poulets Bruxelles.

VALÉRONAL

Solution ou comprimés.
Sédatif puissant et inoffensif
des troubles nerveux, Psychopathies,
Hypnotique doux sans odeur.

Antispasmodique.

Par cuillerée à café ou par comprimé.

Véronal sodique très pur..... 0 gr. 15

Extrait physiologique de Valériane
fraîche par plasmolyse..... 5 cc.

Dose sédative. — 1 cuillerée à café ou
1 comprimé 2 à 3 fois par jour.

Dose hypnotique. — 1 cuillerée à café ou
1 comprimé avant le dernier repas et 2 ou
3 au coucher dans infusion.

Pas de contre-indication.

LABORATOIRE BERGER

14, rue des Pyramides, Paris.

VANADARSINE GUILLAUMIN GOUTTES

Composition. — Solution d'arséniate de Vanadium au centième.

Propriétés. — Puissant stimulant de l'appétit, sans aucune action néfaste sur l'estomac et les intestins. Augmente le taux de l'hémoglobine, le poids et les forces. Sous son influence le teint relève et se rafraîchit.

Indications. — S'emploie avec succès dans la pré-tuberculose et la tuberculose, la chorée, le rachitisme des enfants, les états anémiques, chlorotiques, dans la neurasthénie, les dépressions nerveuses, le surmenage, le paludisme et les leucémies les convalescences.

Mode d'emploi. — La Vanadarsine s'administre aux mêmes doses que la liqueur de Fowler dont elle n'a pas les inconvénients : V à X gouttes dans un peu d'eau avant les 2 principaux repas.

VANADARSINE GUILLAUMIN AMPOULES (Sérum Vanadarsiné)

Composition. — Ampoules contenant 0 gr. 002 arséniate de vanadium par cent. cube.

Propriétés. — Solution très stable, indolore, parfaitement tolérée en injections hypodermiques. Reconstituant globulaire sanguin de premier ordre, oxydant énergique, excite l'appétit, augmente le poids et les forces et stimule les combustions organiques.

Indications. — Chlorose, anémie, pré-tuberculose, tuberculose, chorée, rachitisme, paludisme, syphilis, asthénie, leucémies, neurasthénie, surmenage, convalescence, anorexie.

Mode d'emploi. — *Adultes* : Injecter 1 à 3 cent. cubes par jour ou tous les deux jours.

Enfants : Injecter selon l'âge.

Faire une vingtaine d'injections. Après 8 à 10 jours de repos recommencer le traitement si nécessaire.

Se prescrit en ampoules de 1 cc. et de 3 cc. (dose forte).

Laboratoires ANDRÉ GUILLAUMIN
13, rue du Cherche-Midi — PARIS

VANADINE CHEVRIER**Composition :**

Solution d'acide vanadique chloratée.

Propriétés :

Stimulant de l'appétit ; sans action sur l'estomac.

Indications :

S'emploie dans la pré-tuberculose, la tuberculose, l'anémie, la neurasthénie, et les affections de l'estomac.

Mode d'emploi :

Six à dix gouttes dans une cuillerée d'eau, avant le repas.

Docteur G. CHEVRIER

21, faubourg Montmartre — PARIS

VANUCLÉOL

Composition. — Nucléophosphate de Vanadium strychnarsiné.

Formes pharmaceutiques. — 1^o Ampoules ; 2^o Gouttes.

Indications. — Oxydant par le Vanadium, leucosthénique par les nucléines, le **VANUCLÉOL** s'emploie dans les cas d'*Asthénies, Surmenage, Tuberculose et Pré-tuberculose, Anémie, etc...*

Mode d'emploi. Douze injections journalières pour la forme goutte.

Echantillon et littérature sur demande

Laboratoires LACROIX

37, rue Pajol — PARIS (XVIII^e).

VARILAXINE

Groupe cinq laxatifs différents : Rhubarbe, Cascara, Podophyllin, Rhamnus, Tamarin, mais d'action équivalente.

Chaque boîte renferme 5 tubes, numérotés de 1 à 5.

Doses et mode d'emploi. — Avaler, sans les croquer, deux Comprimés avant le repas du soir, en alternant du n° 1 au n° 5, pour reprendre au n° 1 le 6^e jour, et continuer la variation.

Propriétés. — Action laxative toujours identique — Jamais d'accoutumance ni d'irritation — Tolérance parfaite — Innocuité absolue.

Laboratoires de la VARILAXINE

163, rue Saint-Honoré — PARIS

VASCUROL

(dragées)

Traitement de l'hypertension et des troubles de la circulation.

Composition. — Gui, aubépine, scille, hexaméthylène tétramine iodé, extraits opothérapeutiques et laxatifs.

Indications. — Hypertension, Pré-sclérose et Artério-sclérose. Troubles de la ménopause. Varices. Hémorroïdes. Obésité.

Mode d'emploi. — 2 dragées au début de chacun des deux principaux repas.

Laboratoire P. GUÉRIN

Pharmacien, Meulan (Seine-et-Oise).

VASOLAXINE

Huile de vaseline pure

Dose :

Adultes : 1 cuillerée à soupe en se levant à jeun et le soir en se couchant.

Enfants : 1 cuillerée à café.

Aromatiser, si jugé nécessaire, avec menthe, citron, cognac, etc.

Indications :

Constipation, Entérites, Appendicites chroniques, Hémorroïdes.

Le flacon : 10 fr.

Laboratoires FOURNIER Frères
26, boulevard de l'Hôpital — PARIS

VEINARGYRE**Compos.** — Chaque ampoule contient 1 cgr. de cyanure de Hg dans un sérum spécial.**Avertissement.** — Ne doit être employé que par le médecin et en injections intra-veineuses.**Indications.** — Traitement intensif des paralysies et de la méningite spécifique (sous toutes leurs formes cliniques).**Posologie.** — Injecter un centim. cube tous les deux jours, par séries de dix injections. Injecter lentement. Rapprocher ou espacer les injections ou prolonger les séries selon les indications cliniques. Suspendre quelques jours en cas d'intolérance, (stomacale, intest., etc.) En injections intra-musculaires, employer la Musculargyre.**LABORATOIRES RAFÉY****Raoul FEIGNOUX**, pharmacien de 1^{re} classe
29, rue des Jardiniers, Montreuil (SEINE)

VEINICURA

Médication Spécifique des Troubles de la Circul. veineuse.

Composition et Forme. — Association d'extraits végétaux à propriétés vaso-constrictives et toniques du système veineux, d'extraits glandulaires (thyroïde et hypophyse) modificateurs de la nutrition générale, et d'un sel fluidifiant du sang (citrate acide de soude).

Présenté en comprimés *bicolores* : comprimés rouges contenant les extraits végétaux et le Citrate, comprimés blancs contenant les extraits glandulaires seuls, afin d'éviter leur altération qui se produit fatalement lorsqu'ils sont mélangés à d'autres produits, surtout lorsque ceux-ci sont hygrométriques.

Indications Thérapeutiques. — Tous les troubles circulatoires dus à la stase veineuse : varices et varicosités, hémorroïdes, varicocèles, congestions passives de l'utérus et de la prostate, pesanteurs des jambes, etc.

Mode d'emploi. — 2 à 4 comprimés de chaque couleur en moyenne par jour, les rouges pendant le repas, les blancs entre les repas.

Laboratoire et Dépôt général :

Pharmacie BELLAIR, 42, Brd Percire — PARIS
Téléph. : W. 68-60.

VEINOFUINE

Régulateur de la Circulation Veineuse.

Composition. — Extraits mous stabilisés de Cyprés et de Marron d'Inde. Extraits mous d'*Hamamelis Virgini-
-nica* et de *Viburnum Prunifolium*.

Présentation. Gouttes.

Prop. thérap. — Régularisation de la circulation veineuse, augmentation de la résistance de la paroi vasculaire et disparition des réactions douloureuses liées aux phénomènes congestifs.

Indications. — Toutes les congestions, dilatations et inflammations veineuses : varicocèles, hémorroïdes, phlébites. Les troubles utérins de la ménopause ou de la puberté.

Posologie et mode d'emploi. — Trois fois par jour, avant les repas, par prises de XXX gouttes dans de l'eau, du vin ou une infusion.

Pharmacie NEUVILLE

239, faubourg Saint-Honoré — PARIS

VEINOSINE

Traitement spécifique complet des affections veineuses.

Comprimés à base de : Hamamélis virginica, Marrons d'Inde, Citrate de soude, Glandes thyroïde et hypophyse.

Indications. — Hyposphyxie, Phlébites aiguës et chroniques, Insuffisance valvulaire de la saphène, Varices, Varices de la grossesse, Pseudo-varices par troubles des glandes à sécrétions internes, Hémorroïdes, Troubles de la vie génitale chez la femme, Puberté, Ménopause.

Doses. — Trois comprimés avant les repas de midi et du soir.

P. LEBEAULT & C^{ie}

5, rue Bourg-l'Abbé — PARIS (III^e)

VÉRALGINE

Analgésique et antimigralgique.

Action ultra-rapide. Effet prolongé même avec une dose minime.

Composition. — Acet phénétine, Amidopyrine, Triméthylxanthine, Soneryl.

L'association de ce dérivé barbiturique (à la dose de 0 gr. 03 par prise) avec les analgésiques vrais que renferme chaque comprimé renforce l'action médicamenteuse de ces derniers et permet avec des doses beaucoup plus faibles d'obtenir des effets curatifs plus intenses en rapidité et durée, sans aucune intolérance, ni réaction cutanée.

Indications. — Toutes douleurs ou névralgies, Rhumatismes, Goutte, Sciaticques, Migraines périodiques, Migraines des hypertendus, Grippe, Affections dentaires, Périostite, Maux de tête consécutifs aux rachianesthésie, etc.

Les comprimés portent un trait de division permettant de fractionner les doses.

Posologie. — Adultes 1 à 2 comprimés ou cachets.

Enfants 1/4 ou 1/2 comprimé.

Ces doses peuvent être répétées 2 à 3 fois par 24 heures.

Laboratoire du MAINGUY

BONDY (Seine)

M. BASSIN Docteur en pharmacie.

Échantillons sur demande.

VÉRIANE BURIAT

Composition. — Préparation liquide contenant par cuillerée à café : 0 gr. 12 amide barbiturique diéthylo et 1 gr. Valériane fraîche et INODORE.

Indications. — Hypnotique fidèle, inodore et sédatif du système nerveux central parfaitement toléré par les estomacs délicats. Sommeil calme, réveil normal.

Posologie. — Comme sédatif : 2 à 5 cuillerées à café espacées dans les 24 heures.

Comme hypnotique : 2 à 5 cuillerées à café 3 heures avant le moment du sommeil, dans une infusion ou eau sucrée.

Laboratoire BURIAT

30, rue Pergolèse — PARIS

VERONIDIA BUISSON

Solution de diéthylmalonylurée associée à l'extrait de Passiflora incarnata dans un véhicule synergique et agréable au goût. Chaque cuill. à soupe de solution ou chaque comprimé renferme 0 gr. 25 de principe actif.

Prop. Thér. — Sédatif idéal de l'hyperexcitabilité nerveuse dans toutes ses manifestations : Névroses diverses. Palpitations. Phobies. Insomnies. Névrose d'angoisse, etc.

Dose. — 2 cuill. à café comme antispasmodique dans le courant de la journée. — 1 à 2 cuill. à soupe ou comprimés comme hypnotique, le soir au coucher.

Établissements Albert BUISSON

F. JALOT & Cie

157, rue de Sèvres — PARIS

R. C. Seine 222.705 B

TA VERRULYSE

Composition. — A base de glycérophosphates (Phosphate vital) de chaux, fer, manganèse, magnésie, hydrofluosilicate de soude, charbon végétal et quinquina.

Formes. — Poudre légèrement comprimée en petits cachets.

Boîte de 60 cachets constituant le traitement complet pour les enfants de plus de 8 ans et les adultes.

Demi-boîte de 30 cachets constituant le traitement complet pour les enfants de 8 ans.

Dose et mode d'emploi. — Pour les enfants de plus de 8 ans et les adultes. — 1 cachet par jour pendant 60 jours, au début d'un repas (toujours le même de préférence).

Pour les enfants de moins de 8 ans. — 1 cachet tous les deux jours (30 cachets en 60 jours) ou mieux : 1/2 cachet par jour délayé dans une cuillerée de potage ou tout autre aliment, pendant 60 jours.

Propriétés :

1° **Effet local.** — Au bout de 10 à 15 jours, les verrues prennent une teinte rosée sur le pourtour, et deviennent parfois le siège d'une légère démangeaison ; puis elles grossissent un peu, reprennent ensuite leur couleur et leur grosseur normales et disparaissent dans le mois qui suit la fin du traitement, par élimination ou par résorption progressive, sans laisser de cicatrices. En cas de guérison dès les premières semaines, comme cela se produit quelquefois, le traitement doit néanmoins être continué jusqu'au bout, afin d'éviter les récurrences.

2° **Effet général.** — Reconstituant. Amélioration très nette chez les enfants, de l'entrain, de l'appétit, du teint.

Indications. — Traitement spécifique des verrues, et autres papillomes (larynx, organes génitaux, etc.).

Parait exercer une action favorable contre d'autres productions épidermiques, pour lesquelles une expérimentation plus étendue est en cours.

Aucune contre-indication. Après l'emploi d'une première boîte, le traitement peut être prolongé et même renforcé sans inconvénient dans les cas exceptionnels où cela est nécessaire (jusqu'à 6 cachets par jour dans les cas de verrues rebelles ou de tumeurs malignes).

Établissements JACQUEMAIRE

M. MIQUET, Docteur en Pharmacie

VILLEFRANCHE (Rhône)

VERTICURINE V

Composition. — Silicate de soude, chimiquement pur.

Actions. — Hypotensive-ant-athromateuse déchlorurante, ramène les viscosités à la normale, fait disparaître les symptômes cérébraux.

Indications. — Artério-sclérose. Angine de poitrine. Troubles cérébraux. Otite scléreuse. Hypertension. Aortite. Bourdonnements. Sclérose cardiaque. Présclérose. Vertiges, Ménopause.

Formes et doses. — 1° *Liquide*: chaque cuill. à soupe représente un gr. de silicate assimilable. Dose : 1 cuill. à soupe aux 2 principaux repas; 2° *Comprimés*: chaque comprimé renferme 0 gr. 50 de silicate assimilable. Dose: 2 comp. à chacun des principaux repas.

Nous recommandons de préférence la solution dorénavant préparée sans goût désagréable.

Laboratoire L. GRIAS, Pharmacien de 1^{re} cl.
rue de Suresnes — GARCHES (S.-et-O.)

VIN DE BAUDON

Antimonio-phosphaté

Comp. — Contient le phosphate de chaux sous une forme non acide, éminemment assimilable. Cette assimilation se trouve exaltée par la présence de l'antimoine qui forme avec le phosphate une véritable combinaison organique et qui agit lui-même par ses vertus propres, comme excitant et régulateur du bon fonctionnement de l'appareil digestif.

Avantages. — Son goût agréable le fait accepter avec plaisir par les malades.

Ind. thérap. — Affaiblissement général, anémie, lymphatisme, rachitisme, scrofule, croissance, suppurations prolongées, maladies des os, grossesse, allaitement, etc.

Posol. — Un verre à madère p. les adultes et un verre à liqueur p. les enfants à prendre au moment des repas; on peut en prendre selon les cas jusqu'à 4 ou 5 p. j.

Laboratoire VAUDIN et GUILLAUMIN
Doct. en Pharm. 12, r. Charles-V — PARIS

VIN DE BUGEAUD

Toni-nutritif

Malaga vieux - Quinquina - Cacao

Indications :

Faiblesse générale, Anémie,
Surmenage, Etats consomptifs, Diabète,
Convalescence des maladies aiguës.
Anémie palustre, etc.

Dose :

Un verre à madère aux deux principaux
repas.

P. LEBEAULT & C^{ie}5, rue Bourg-l'Abbé — PARIS (III^e)**VIN GIRARD**

Iodo-tannique phosphaté.

Nature. — Le *Vin Girard* est la meilleure
formule des préparations iodo-tanniques
phosphatées consacrée, par l'usage. — Un
verre à madère de *Vin Girard* contient :

Iode.....	0 gr. 075 mil.
Tannin	0 gr. 50 cent.
Lacotophosphate de chaux	0 gr. 75 cent.

Mode d'emploi. — 1 ou 2 verres à madère
par jour pour une grande personne; demi-
dose pour enfant.

Prop. Thér. — Tonique et reconstituant,
augmente la phagocytose.

Indicat. — Lymphatisme, scrofule, tuber-
culose au 1^{er} degré, engorgements ganglion-
naires, convalescences.

Laboratoire A. GIRARD

48, rue d'Alésia, Paris

VIOSTEN

Composition. — Lipoïdes, Phosphatides, Ether benzylocinnamique, *Extrait de foie de morue.*

Injections doses massives en 1 cc.

Indications. — Anémies, Asthénies, Convalescences, Tuberculoses.

Doses.*Enfants :*

Au-dessous d'un an. 1 cc. tous les 4 jours.

De 1 à 3 ans. 1 cc. tous les 3 jours.

De 3 à 12 ans. 1 cc. tous les 2 jours.

Au-dessus de 12 ans. 1 cc. tous les jours.

Adultes : 1 à 2 cc. par jour.

LABORATOIRES LESCÈNE

Livaro! (Calvados). Paris, 58, rue de Vouillé.

VIOXYL MOUNEYRAT

**Puissant accélérateur
de la nutrition générale**

Indications. — Asthénies diverses, Cachexies, Convalescences, Maladies consomptives, Anémie, Chloro-anémie, Lymphatisme, Scrofule, Tuberculose, Neurasthénie, Asthme, Diabète.

Formes. — Elixir et Granulé.

Posologie. — *Adultes :* Débuter par 2 cuillerées à café par jour, une le matin, une le soir, soit au moment, soit dans l'intervalle des repas. Au bout de 3 ou 4 jours, porter cette dose à 3 cuillerées à café par jour.

Enfants : 1 à 2 cuillerées à café par jour, suivant l'âge.

Établissements MOUNEYRAT

12, rue du Chemin-Vert
VILLENEUVE-LA-GARENNE (Seine).

VISCO-SÉRUM

Sérum réminéralisateur nerveux sensibilisant,
isotonique, isovisqueux,

Indications thérapeutiques. — Tous les états de dépression du système nerveux et de l'appareil cardio-vasculaire.

Présentation. — Amp. : Boîte de 10 ampoules
Gouttes : Flacons de 20 gr.

Posologie. — Ampoules de 5 cc, (une cure comprend deux séries de 10 piqûres) gouttes : 20 à chaque repas.

Laboratoire G. FERMÉ

55, boulevard de Strasbourg — PARIS (X^e)

R. C. Seine 143.984.

VITAMINE ROGIER**VITAMINE B.**

Indications. — Diabète. Maladies par carence. Troubles de la croissance. Béribéri.

Formes et Doses. — Comprimés. — 4 à 6 comprimés par 24 heures.

«L'influence passagère de l'Insuline peut être prolongée par un régime équilibré.

D'autre part, l'adjonction à ce régime, soit de Vitamine B, soit de Lévilose, ou du mélange de ces deux corps permet d'espacer les injections d'Insuline et de rendre mieux opérante une même dose de cette substance.»

(Communication faite à l'Académie des Sciences, séance du 22 Octobre 1923).

Littérature et échantillon sur demande.

HENRY ROGIER

Docteur en Pharmacie

56, boulevard Péreire — PARIS (XV^e)

VULCASE

(comprimés)

Laxatif-dépuratif.

Soufre organique ; opothérapie biliaire.

Propriétés thérapeutiques.— Combat la constipation par action directe sur le foie, n'irrite pas l'intestin, ne provoque pas d'accoutumance.

Indications.— CONSTIPATION. Affections du FOIE et de l'Intestin. Dermatoses.

Mode d'emploi.— Avaler deux comprimés soit vers 17 heures soit après le repas du soir.

Laboratoires P. BRISSON et C^{ie}.
114, avenue Michelet, Saint-Ouen, Paris.

LA YAOURTINE

Culture sèche des ferments du Yaourt

Composition. — Ferments bulgares sélectionnés, protégés, par un enrobage spécial, de l'action oxydante de l'air et de l'humidité (Procédé Nestlé).

Formes. — Dragée et granulé.

Propriétés thérapeutiques. — Spécifique de l'auto-intoxication intestinale, et de ses répercussions cutanées, rénales et hépatiques.

Posologie.

Nourrissons. — 1 à 2 cuillerées à café par jour. Yaourtine granulée.

Enfants et Adultes. — Cas aigus: 2 à 4 cuillerée p. jour Yaourtine granulée. Cas chroniques: 10 à 12 dragées par jour.

A prendre à jeun avec lait bouilli, 1 h. avant le repas.

L.-J. MOUNIER, Pharmacien de 1^{re} classe
18, place de Laborde, PARIS (VIII^e). Laborde 18-20

ZARYL (ancien MYRRH)

Procédé André LANCIEN

Composition et présentation. — Essences d'ambre, ambrette, myrrhe, styrax, rose, orange douce, catalysées et fixées sur hydra-celluloses provenant du mals et du palmier nain. La fibre est distribuée en cigarettes (sans Eucalyptus).

Propriétés thérapeutiques. — Sédatives, analgésiques, procurent le sommeil calme et réparateur, antispasmodiques, décongestives, désodorisantes, caustérisantes, antiseptiques.

Posologie et mode d'emploi. — 4 à 6 cigarettes par jour, si possible avaler la fumée. La fumée est un véritable colloïde gazeux, agent thérapeutique de premier ordre.

Indications. — Toutes maladies congestives des voies respiratoires, extinction de la voix, asthme, grippe, bronchite, toux coquelucheuse, trachéite, laryngite, catarrhe, rhume des foins, coryza, sinusite, ozène, céphalée.

Gazés et toutes professions dans lesquelles on respire des poussières.

Aucune contre-indication : ne donne ni vomissements ni nausées, inoffensif pour le rein, le foie, le cœur, Pas d'incompatibilité médicamenteuse.

Laboratoire chimico-thérapeutique de Paris

23, rue Jean-Jacques-Rousseau — PARIS (1^{er})

ZIMBYL

Procédé André LANCIEN

Composition et présentation. — Ethyl, Cin, Aminoforme, très soluble dans l'eau et distribué en ampoules de 3 cc. tyndalisées (Cl. Académie des Sciences 1924).

Propriétés thérapeutiques. — Augmentation de poids, diminution des sueurs profuses, de la température, de l'oppression, reprise du travail et amélioration de la formule leucocytaire. Injections indolores se résorbant rapidement, ne produisant aucun choc. Le Cin, éthyl, formine se dissocie dans l'organisme en éléments bactéricides, éliminés par les reins et les voies respiratoires.

Posologie et mode d'emploi. — 3 cc. intra-musculaire tous les 2 jours par séries de 10 injections (repos 10 jours) 2 séries suffisent. Chez les enfants de plus de 5 ans, un cc. tous les deux jours intra-musculaire (10 injections).

Composé complètement atoxique, point d'accoutumance n'agit pas sur le foie, intestins, reins ou cœur. Pas d'incompatibilité médicamenteuse.

Indications. — Amaigrissement, asthénie, dénutrition. Bronchites, anémies, cachexies, bacilloles rénales, préventif des infections tuberculeuses.

Laboratoire chimico-thérapeutique de Paris

23, rue Jean-Jacques-Rousseau — PARIS (1^{er})

ZOHOL

Prop. théér. — Reconstituant.

Indications. — Anémie, Surmenage, Phosphaturie, Convalescences.

1° Formes: En granulés.

Composition :

Hypophosphite de chaux.....	0 gr. 06
— fer.....	0 gr. 06
— manganèse.....	0 gr. 06

Mode d'emploi. — 1 cuillerée à café à chacun des principaux repas.

2° Forme: En ampoules.

Composition:

Hypophosphites composés.....	0 gr. 13
Sulfate de strychnine.....	1/4 de mgr.
Eau physiologique Q. P.....	2 cc

Mode d'emploi. — Le contenu d'une ampoule en injection sous-cutanée.

Laboratoires Réunis " Lobica "

11, Rue Torricelli — PARIS (XVII^e)

ZOMO-MUSCULOSINE BYLA

(sèche)

Suc de viande crue de bœuf, concentré à froid et entièrement soluble.

Propriétés thérapeutiques. — Anti-bacillaire, toni-nutritif, excitant physiologique.

Indications. — Convalescence, anémies, tuberculose, neurasthénie, etc.

Doses et mode d'emploi. — Un demi à un tube par jour, délayé dans une tasse de bouillon à peine tiède, ou mélangé à de la purée de légumes, ou encore à de la confiture.

Les établissements BYLA

26, avenue de l'Observatoire, Paris.

R. C. Seine 71895.

ZYMATINE LESCÈNE

Composition. — Galactozymases. Vitamines associées aux carbonophosphates minéralisants, ferments. Lactose.

Propriétés. — Humanise le lait de vache, lui restitue les carbonophosphates et les ferments qu'il perd par l'ébullition. Fluidifie le caséum, le peptonifie pour empêcher les phénomènes d'anaphylaxie.

Indications. — *Enfants* : Prophylaxie de la gastro-entérite. Maladies de nutrition Athrepsie, Constipation, Rachitisme. Intolérance lactée. Vomissements.

Adultes : Constipation. Affections du tube digestif. Dyspepsies avec hyperacidité. Ulcères de l'estomac. Déminéralisation. Etats infectieux.

Doses. — *Enfants* : 1 centigramme par gramme de lait pur ou 2 cuillerées à café par litre de lait bouilli et refroidi; agiter fortement pour mélanger. Donner tiède en agitant de temps en temps, à une température ne dépassant pas 50°.

Adultes : 1 à 2 cuillerées à café dans un demi-verre d'eau avant ou après les repas.

Laboratoires LESCÈNE

LIVAROT (Calvados) — PARIS 58, rue de Vouillé.

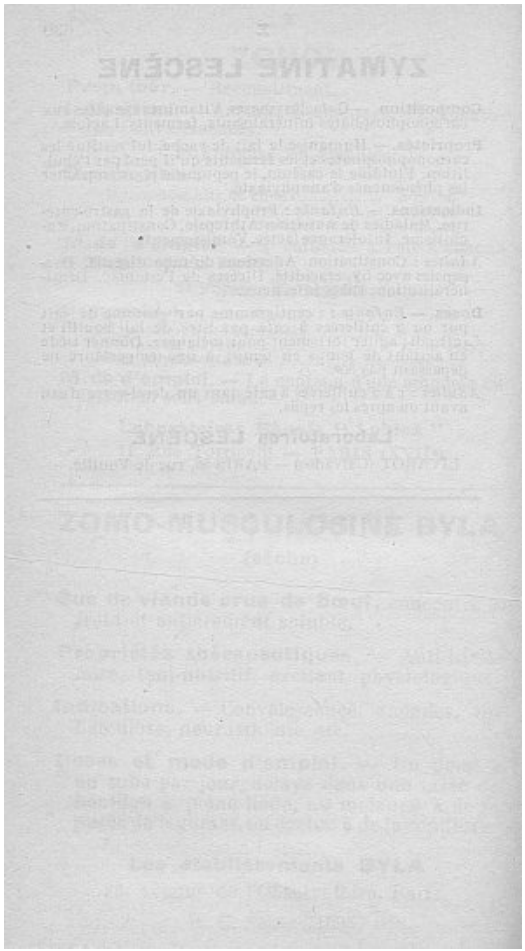

3^e Partie

**NOMENCLATURE NOMINALE DES
SPÉCIALITÉS PHARMACEUTIQUES
MÉDICALES**

**avec les adresses de leurs
fabricants**

**Les noms des produits précédés d'un
astérisque figurent dans la 2^e partie du
présent ouvrage avec leurs compositions,
propriétés thérapeutiques, indications et
posologies.**

A

*Absuric	19, r. Drouot, Paris.
*Acépine Rambaud	12, rue Beautreillis, Paris.
*Acésine Guillaumin	13, r. Cherche-Midi, Paris (7 ^e)
*Acétylarsan	21, rue Jean-Goujon, Paris.
*Acidural Dupraz	41, r. Etienne-Marcel, Paris.
*Acodros	BOUVELOT, 62, r. d'Antibes, Cannes (Alpes-Maritimes).
*Adral	Labor. ROBERT & CARRIERE, 37, r. de Bourgogne, Paris.
*Adrémine Mialhe	8, rue Favart, Paris.
*Adrenaline Byla	26, av. de l'Observatoire, Paris.
Adrenocalcine	à Granville (Manche).
*Adrenoléine	FALVY, 40, r. des Acacias, Paris.
Adrenophyséine	14, r. de Clichy, Paris.
Adrenopituine Byla	26, av. de l'Observatoire, Paris.
*Adrépatine Laleuf	20, rue du Laos, Paris.
*Aérophagyl	20, faub. Poissonnière, Paris.
*Éthone-Falcoz	9, r. Boissonnade, Paris.
Agaryl Fournier	26, boul. de l'Hôpital, Paris.
*Agocholine Zizine	11, r. de Capri, Paris.
*Agomensine Ciba	1, pl. Morand, Lyon.
Agonol Cognet	43, r. de Saintonge, Paris.
Aimaquinase	Société Régionale de l'Ouest à Rennes.
*Aïrol Roche	21, place des Vosges, Paris.
Aldogène Carteret	15, r. d'Argenteuil, Paris.
*Alepsal Genèvevrièr	2, r. du Débarcadère, Paris.
Algarine Nyrdhal	20, r. La-Rochefoucauld, Paris.
Algarol	71, r. du Commerce, Paris.
*Algatan	40, rue Condorcet, Paris.
*Algocratine Lancosme	71, av. Victor-Emmanuel III, Paris.
Algodigestine	PONENT, à Limoges.
Algolane Poulenc	92, r. Vieille-du-Temple, Paris.
*Alibourine	Labor. B. E. A., Belfort.
*Aliment Tinardon	17, r. Cadet, Paris.
*Allocaine Lumière	9, cours de la Liberté, Lyon.
*Allonal Roche	21, pl. des Vosges, Paris.
*Alucol	WANDER, 53, r. de Charonne, Paris.
*Alunozal	24, r. Jean-Goujon, Paris.
Armandol	5, av. des Tillouls, Paris.

Ambrine	48, boul. La-Tour-Maubourg, Paris.
*Amibiasine	23, rue de la Bienfaisance, Paris.
*Amidal	4, pl. des Vosges, Paris.
*Amino-Sel Byla	26, av. de l'Observatoire.
Ampoules bi-iodure Hg. Midy	4, r. du Colonel-Moll, Paris.
*Ampoules Boissy	32 bis, boul. d'Argenson, Neuilly.
*Ampoules Churchill	12, r. Castiglione, Paris.
*Ampoules de Digalène	HOFFMANN LA ROCHE & C ^{ie} , 21, pl. des Vosges, Paris.
*Ampoules névros-théniques Dausse	4, rue Aubriot, Paris (IV ^e).
*Ampoules de Pantapou	Hoffmann-la-Roche et C ^{ie} , 21, pl. des Vosges, Paris.
*Ampoules Reipar	DRAPIER, à Audincourt.
*Amylodiastase Thépénier	2, r. Clapeyron, Paris.
Anacidase	H. MEUNIER, à Auxerre (Yonne).
Analgénine	17, r. Cadet, Paris.
*Anapeptone Vassal	28, r. Hôpital-Militaire, Lille.
*Anaquintine Lescène	à Livarot (Calvados).
Anasepsine J. Muraire	41, r. Francs-Bourgeois, Paris.
Androstine Ciba	1, pl. Morand, Lyon.
Anestile Bengué	47, r. Blanche, Paris.
*Anexol	DROUET & PLET, à Rueil (Seine-et-Oise).
*Angiolymphe	4 bis, r. Hébert, Courbevoie.
Angiosthénine	5, av. de Tilleuls, Paris.
*Aniodol	40, r. Condorcet, Paris.
Antacidol	5, av. des Tilleuls, Paris.
*Antalgot Dalloz	13, boul. de la Chapelle, Paris.
*Antasthène	54, faug. St-Honoré, Paris.
*Antherma	Etab. POULENC Frères, 92, r. Vieille-du-Temple, Paris.
*Anthraxène	Institut de Microbiologie, à Sarrebruck, à Reims.
Antialgos Christiasis	Labor. du D ^r CLERY, 53, boul. Saint-Martin, Paris.
*Anti-asthmatiques du D^r Cléry	FAGARD, 44, r. d'Aguesseau, Boulogne-sur-Seine.
*Antiasthme Bengalais	48, r. Claude-Lorrain, Lille.
*Antiépileptique de Liège	
Antigastralgique Winkler	MIDY & C ^{ie} , 4, r. du Colonel-Moll, Paris.

*Antigrippine Midy	MIDY et C ^{ie} , 4, rue du Colonel-Moll, Paris.
Antimucose Mariani	41, boul. Haussmann, Paris;
*Antiphlogistine	116, r. de la Convention, Paris.
*Antiphlogosine	126, r. de la Pompe, Paris.
*Antiphymique Vadam	5, r. Bréa, Paris.
*Antipur	121, av. de St-Ouen, Paris.
Antipyrine U. R.	21, r. Jean-Goujon, Paris.
*Antirrhoïde Bélières	19, r. Drouot, Paris.
*Antivirus	* La Biothérapie, 3, r. Maublanc, Paris.
Antodyne Poulenc	92, r. Vieille-du-Temple, Paris.
*Antonol	7, r. Henry-Gréville, Angers.
*Anusol	Pharmacie du D ^r MIALHE, 8, r. Favart, Paris.
Apaludol	AUCLAIR, à Aigurande (Indre).
*Aphloïne	45, r. des Immeubles Industriels, Paris.
*Apioïne Chapoteaut	VIAL, 8, r. Vivienne, Paris;
Aplexil	POULENC Frères, 92, r. Vieille-du-Temple, Paris.
Apocynine du D ^r Deschamps	LALIEUF, 49, av. Lamotte-Ploquet, Paris.
*Aquinol	Pharmacie du D ^r MIALHE, 8, rue Favart, Paris.
Archésine Trouette-Perret	15, r. des Immeubles-Industriels, Paris.
Argent colloïdal Nyr-dhal	20, r. La-Rochefoucauld, Paris.
*Arhémapectine Gallier	36, boul. du Montparnasse, Paris.
*Arhéol Astier	45, r. du Docteur-Blanche, Paris.
*Arhine Lambiotte Fr.	3, r. d'Edimbourg, Paris.
*Arquéritol	LESURE, 70, r. du Bac, Paris.
Arrhénal Adrian	9, r. de la Perle, Paris.
*Arrhénoclène Bergevin	à Chateaudun (Eure-et-Loir).
*Arsénicaux Bouty	3 bis, rue de Dunkerque, Paris.
Arsenic Organique Glasser	COIRRE, 79, r. du Cherche-Midi, Paris.
*Arséniode	BURIAT, 25, r. Copernic, Paris.
Arsenion Couturieux	18, av. Hoche, Paris.
Arsénobenzol Billon	POULENC Frères, 92, r. Vieille-du-Temple, Paris.
*Arsénofixine Lindeux	10 bis av. Grande-Armée, Paris.

Arsiquinine Lemaitre	12, r. Vavin, Paris.
*Arsyodyle Leprince	62, r. de la Tour, Paris.
*Arsylène Roche	21, pl. des Vosges, Paris
Arsynal Legrand	GRÉMY, 14, r. de Clichy, Paris.
*Arterion Vincardi	VIGUIER, 42, av. Borri- gionne, Nice.
*Artérioveinine	121, av. Saint-Ouen, Paris.
Arthri-sel	9, r. Saint-Paul, Paris.
*Arthritose	à Dieppe (Seine-Inférieure).
*Ascéine	CIBA, 1, pl. Morand, Lyon.
*Asciatine	21, r. Jean-Goujon, Paris.
*Ascoléine Rivier	26, r. Saint-Claude, Paris.
*Aspiphan	9, pl. de la Paix, Mulhouse.
Aspirine U. R.	21, r. Jean-Goujon, Paris.
Aspirine Vicario	17, boul. Haussmann, Paris.
Asquirol Poulenc	92, r. Vieille-du-Temple, Pa- ris.
*Astasol Douetteau	20, faub. St-Honoré, Paris.
*Asthmylose	2, r. Lesdiguières, Paris.
*Atemmol	126, r. de la Pompe, Paris.
*Atophan Cruet	13, r. des Minimes, Paris.
*Atoquinol Ciba	1, pl. Morand, Lyon.
Atoxyl Poulenc	92, r. Vieille-du-Temple, Pa- ris.
*Atural	142, av. de Clichy, Paris.
Aurion Couturieux	18, av. Hoche, Paris.
*Avanazol Couturieux	id.
*Azotyl	11, r. Torricelli, Paris.
*Azuirol Couturieux	18, av. Hoche, Paris.

B

Babutyrose	59, boul. Gambetta, Tour- coing.
*Backérine	4, pl. des Vosges, Paris.
Bactioxyne	39, r. Cambon, Paris.
*Bain Carré	LANCOSME, 71, av. Victor- Emmanuel III, Paris.
*Bakolyse	122, r. Cherche-Midi, Paris.
*Ballotyl	113, boul. Voltaire, Paris.
Balsamiodol	10, r. Washington, Paris.
*Balsamol Lescène	à Livarot (Calvados).
*Banikol	23, 25, r. Jean-Jacques- Rousseau, Paris.
*Bardane stabilisée Dausse	4, rue Aubriot, Paris (IV ^e).
*Baume Aroma	1, pl. Victor-Hugo, Paris.
*Baume Baissade	Saint-Loup, près Marseille (Rouches-du-Rhône).

*Baume Bengué	16, r. Ballu, Paris.
*Baume Delacour	56, boul. Péreire, Paris.
Baume du D ^r Gigon	7, r. du Coq-Héron, Paris.
Baume Lartigol	78, faub. Saint-Denis, Paris.
Baume Lorol	ZEDAIRE, à Grenoble (Isère).
*Baume Rhodia	USINES DU RHONE, 21 r. Jean-Goujon, Paris.
*Baume Selenia	12, r. Lamartine, Paris.
*Baume Suelta	13, r. Lacharrière, Paris.
*Béatol	11, r. Torricelli, Paris.
*Beef Lavoix	5, av. Victoria, Paris.
Belhémine	Labor. de sérothérapie, Bou- logne-sur-Seine.
*Belladenal Sandoz	3-5, rue de Metz, Paris.
*Belladone Dausse	4, rue Aubriot, Paris (IV ^e).
*Bellafoline Sandoz	3 et 5 r. de Metz, Paris.
Benzhermyl	36, q. Fuchiron, Lyon.
Benzoate de Naphtol	FRAUDIN, 4, av. Desfeux. Boulogne-sur-Seine.
*Benzo-Bismuth Millot	54, r. de la Bienfaisance, Paris.
Benzocalyptol	213, r. Saint-Honoré, Paris.
*Benzo-iodhydrine	36, r. de Paris, Colombes (Seine).
Bruel	
Benzolactine	38, r. Albouy, Paris.
*Benzo-Lactol	25, r. de Sévigné, Paris.
Benzo phosphine	2, r. du Champ-de-Mars, Reims.
Christiaens	
Benzo-Ringyl	9, r. Boissonnade, Paris.
*Benzylol	37, r. Gallée, Paris.
Bestol du D ^r Lavoné	Rennes (Ille-et-Vilaine).
*Bétul-Ol Midy	4, r. du Colonel-Moll, Paris.
*Bexinine Amblard	à Cunhat (Puy-de-Dôme),
Bibromure de Hg Vi- cario.	17, boul. Haussmann, Paris
*Bi-Citrol Marinier	83, r. de Flandre, Paris.
Bi-iodure Cros	10, r. du Bac, Paris.
Bi-iodure Midy	4, r. du Colonel-Moll, Paris.
Bi-iodure Souffron	157, r. de Sévres, Paris.
*Biléyl Fournier	26, boul. de l'Hôpital, Paris. à Asnières (Seine).
*Biliase Raby	Lab. STENE, 4, pl. des Vosges, Paris.
*Bilifluine	
Biliol Benty	3 bis, r. de Dunkerque, Paris
*Bilirhéine	11, pl. des Vosges, Paris.
*Bilivaccin	La Biothérapie, 3, r. Marché, Paris.
Binol Roger	177, boul. Saint-Germain, Paris.
*Bicalcose Chevreton	52, r. Labruyère, Paris.

Biocrine	122, faub. St-Honoré, Paris.
*Biodermyl Monal	6, r. Bridaine, Paris.
*Biodynamine	17, r. Cadet, Paris.
*Biogastrine	1, boul. Henri-IV, Paris.
*Biogénol Demasles	à Vienne (Isère).
Biogésine Rochard	à Lorient.
*Biolactyl Fournier	26, boul. de l'Hôpital, Paris.
*Bionergy	2, pl. du Théâtre-Français, Paris.
*Biophorine Girard	48, r. d'Alésia, Paris.
*Biophytol	90, av. des Ternes, Paris.
Biosine Le Perdriel	11, r. Milton, Paris.
*Biotose Ciba	1, pl. Morand, Lyon.
Biozol	25, r. Drouot, Paris.
Biscam-Gabail	5, r. Lefebvre, Paris.
Biscols Fraudin	4, av. Desfeux, Boulogne-sur-Seine.
*Bis-ka-ma	DURET et REMY, Asnières (Seine).
*Bismhydral	LANCOSME, 71, av. Victor-Emmanuel III, Paris.
Bismupaine	194, r. de Rivoli, Paris.
*Bismuth Desleaux	id.
Bismuth Ferroud	7, r. des Archers, Lyon.
Bismuth léger Adrian	9, r. de la Perle, Paris.
*Bismuth Tulasne	68, boul. Malesherbes, Paris.
*Bismuthion Coutu-rieux	18, av. Hoche, Paris (XVI ^e).
*Bismuthofidol Robin	13, r. de Poissy, Paris.
Blastéase	21, pl. des Vosges, Paris.
*Blédine Jacquemaire	à Villefranche (Rhône).
*Blennosine	INSTITUT de MICROBIOLOGIE, Sarrebrück.
Boldine Houdé	9, r. Dieu, Paris.
Boldo-Gmet	27, faub. Montmartre, Paris.
*Boldo-Verne	à Grenoble (Isère).
*Boldoïne Eparvier	26, Grand'Rue Saint-Clair, Lyon.
*Boldorhéine	D ^r CHAPELLE, 8, r. Vienne, Paris.
*Boléase Monal	6, r. Bridaine, Paris.
Bonbons vermifuges Royer	LAUMONIER, 225, r. Saint-Martin, Paris.
Bornyval	2, r. des Lions, Paris.
*Boricine Meissonnier	LOGEAIS, 24, r. de Silly, Boulogne-sur-Seine.
*Boro-borax Vigier	12, boul. Bonne-Nouvelle, Paris.
Borocalcyl Thévenot	21, r. des Roses, Dijon.
*Borosodine Lumière	9, c. Liberté, Lyon.
*Borostyrol	MAYOLI, 1, pl. Victor-Hugo, Paris.

*Borotropine Sevin	SOULAIRAC, Saint-Quentin.
*Bouchons Radioactifs Emana	14, r. de la Pépinière, Paris.
*Boues Radioactives Emana	14, r. de la Pépinière, Paris.
*Bougies Américaines	LOGEAIS, 24, r. de Silly, Boulogne-sur-Seine.
*Bougies Chaumel	78, faub. Saint-Denis, Paris.
*Boules Quiès	47, boul. Victor, Paris (XV).
*Bouteilles Radioactives Emana	14, r. de la Pépinière, Paris.
*Bov'Cardiac	FUMOUCHE, 78, faub. Saint-Denis, Paris.
Bov'Billic	id.
Bov'hépatique	id.
*Brides-les-Bains	41, r. de Verneuil, Paris.
Bromalbin Adrian	9, r. de la Perle, Paris.
*Broméine Montagu	49, boul. Port-Royal, Paris.
*Bromiase Couturieux	18, av. Hoche, Paris.
Bromocarpine	OLIVIERO, 87, r. Denfert-Rochereau, Paris.
*Bromogénol Pépin	à Courbevoie (Seine).
Bromomaisine Salle	4, r. Elzévir, Paris.
*Bromone Robin	13, r. de Poissy, Paris.
*Bromovose	Lab. MADYL, 14, r. Miro-mesnil, Paris.
Bromure Laroze	2, r. des Lions, Paris.
Bromure de sodium du D ^r Gigon	7, r. Coq-Héron, Paris.
Bromure Souffron	157, r. de Sèvres, Paris.
Bronchoplastre	CAVAILLES, 34, r. Turin, Paris.
Brunyl	17, r. de Berri, Paris.
Buctol Paris	4, r. Lamotte-Picquet, Paris.
*Bulgare Thépénier	12, r. Clapeyron, Paris.
*Butelline	21, r. Jean-Goujon, Paris.

C

Cachets Boveil	14, r. Grenette, Lyon.
Cachets Céli	LANDES, à Gramat (Lot.)
Cachets Charvoz	à Tassin-la-Demi-Lune.
Cachets du D ^r Falvy	à Lyon.
*Cachets Kapytan	76, r. de Sèvres, Paris.
Cachets opothérapiques Eyla	26, av. de l'Observatoire, Paris.
*Cachets Roche de Thiocol	HÖFFMANN-LA ROCHE & C ^{ie} , 21, pl. des Vosges Paris.

Cacodylate Vigier	12, boul. Bonne-Nouvelle Paris.
Cacodyle Gonnon	14, r. Victor-Hugo, Lyon.
*Cacodylo Phosphate vital Jacquemaire	à Villefranche (Rhône).
*Cacticardine D ^r Con- raux	à Caudebec(Seine-Inférieure).
Cæcaline Gagnière	à Clermont-Ferrand.
Caféine Houdé	9, r. Dieu, Paris.
Calcéose Boillot	9, r. Saint-Paul, Paris.
Calciline	(Voir : Néo-calciline), 25, r. Vaneau, Paris.
Calcitine	DIGNE Fils à Fréjus (Var).
Calco-céril	16, r. Sainte-Croix-de-la- Bretonnerie, Paris.
Calcophore	6, r. Raoul-Berton, Bagnolet.
*Calcozymase	19, r. Franklin, Paris.
Camphemol	1, pl. Morand, Lyon.
*Camphodausse	4, r. Aubriot, Paris (IV ^e).
Camphoral Aguetant	36, q. Fulchiron, Lyon.
*Capillairal	Arquevaux, à Etampes (Seine-et-Oise).
*Capsules Bardet	76, r. de Sèvres, Paris.
Capsules Bonnefond	49, boul. Port-Royal, Paris.
*Capsules Bruel	36, r. de Paris, Colombes (Seine).
*Capsules Cognet	43, r. de Saintonge, Paris.
*Capsules Dartois	6, r. Abel, Paris.
Capsules de Gonosan	2, r. des Lions, Paris.
Capsules d'Ichtyol Vi- gier	12, boul. Bonne-Nouvelle, Paris.
*Capsules Joret et Ho- molle	165, r. Saint-Honoré, Paris
*Capsules de Morrhaine Puy	Grenoble (Isère).
*Capsules Noguès	11, r. Joseph-Bara, Paris.
*Capsules Pautauberge	10, r. de Constantinople, Paris.
*Capsules Raquin	78, faug. Saint-Denis, Paris.
Capsules salolées	LACROIX, 31, r. Philippe- de-Girard, Paris.
*Capsules Sérafon	9, r. de la Perle, Paris.
*Capsules Taetz	2, r. Lesdiguières, Paris.
*Carbatropine	49, boul. Port-Royal, Paris
*Carboiodine	24, r. Damesme, Paris.
*Carbolactyl	19, r. de Fleurus, Paris.
*Carbonal	14, r. Cantin, Courbevoie.
*Carbonate de Bismuth	7, r. des Archers, Lyon.
*Carbosanis	49, boul. Port-Royal, Paris.
*Cardibaine	6, r. d'Assas, Paris.
Cardiotanic	GREMY, 14, r. Cléchy, Paris.
*Carnine Lefrancq	78, faub. Saint-Denis, Paris.

Cascara Alexandre	44, r. de Rome, Paris.
*Cascara Midy	4, r. du Colonel-Moll, Paris.
*Cascarine Leprince	62, r. de la Tour, Paris.
Caseoline Girard	48, r. d'Alésia, Paris.
Catalysine du Dr Vi- querat	FREYSSINGE, 6, r. Abel, Paris.
Cédryl	à Narbonne.
*Cephémétine	44, r. Gambetta, Biarritz.
*Céréales-Bébé	FAVRICHON à Saint-Sym- phorien-de-Lay (Loire).
*Céréalose	Labor. ASTIER, 45, r. du Docteur-Blanche, Paris.
Cérébrine Fournier	49, boul. Port-Royal, Paris.
Cérédine Loudenot	106, av. du Roule, Neuilly- sur-Seine.
Céréol Gigon	7, r. Coq-Héron, Paris.
*Céréossine	DEHAUSSY, 44, r. Inker- mann, Lille.
*Cérioma (Produits)	16, r. Sainte-Croix-de-la-Bre- tonnerie, Paris.
*Cervol	19, r. de Meurus, Paris.
*Cethocal	1, r. du Val-d'Osne, Saint- Maurice (Seine).
*Cétrarose Gigon	7, r. Coq-Héron, Paris.
Charbon granulé Fraudin	4, aven. Desteux, Boulogne- sur-Seine.
*Charbon Tissot	34, boul. de Clichy, Paris.
*Chéloidine	BROCADET, 89, r. du Com- merce, Paris.
Chenanthol	HINGLAIS, à Epernay.
*Chloral bromuré Dubois	DURIEZ, 20, pl. des Vosges, Paris.
*Chloramine	FREYSSINGE, 6, r. Abel, Paris.
*Chloréthyle Bengué	16, r. Balu, Paris.
Chlorhydrol	FOUCHE, 84, r. Roche- chouart, Paris.
*Chloridia	Produits Dannech, 64, r. des Tournelles, Paris.
Chlorinol	40, r. des Acacias Paris.
*Chlorobyl	11, r. Torricelli, Paris.
*Chloro-Calcion	MICHELS, 22, r. des Ber- nardins, Paris.
Chloroforme anesthé- sique	USINES DU RHONE, 21, r. Jean-Goujon, Paris.
*Chloroforme L a m - diotte Frères	3, r. d'Edimbourg, Paris.
*Cholécystine	VINCENT, 14, av. Mac- Mahon, Paris.
Choléine Camus	13, r. Pavée, Paris.
Choléitoires Byla	26, av. de l'Observatoire, Paris.

Cholélyse Carbou	8, r. Jean-de-Bellay, Paris.
*Choléo-Combretol	25, r. Drouot, Paris.
*Choléokinase	à Asnières (Seine).
*Choléolactol Daguin	5, r. des Remises, Saint-Maur.
*Cholergine	8, r. de la Source, Paris.
Cholotoxine	CHAUMONT - CAZALS, à Vichy (Allier).
*Cibalgine	Labor. CIBA, 1, pl. Morand Lyon.
Cigares Gicquel	BRUN & DUMÉE, 64, r. des Tournelles, Paris.
Cigarettes du D^r Cléry	53, boul. Saint-Martin, Paris.
Cigarettes Espic	20, r. Saint-Lazare, Paris.
*Cineyl Grysa	7, r. Saint-André, Le Mans (Sarthe).
Cinol	à Narbonne.
*Citrase	37, r. de Bourgogne, Paris.
*Citrofluyl	4, ch. de la Muette, Paris (18 ^e).
*Citropaine	304, r. Saint-Jacques, Paris.
Citrosalol	57 bis, av. La-Motte-Picquet, Paris.
*Citrosodine Grémy	34, r. Sedaine, Paris.
*Clisémine Longuet	34, r. Sedaine, Paris.
*Clonazone Daufresne	40, r. Thiers, Le Havre.
Cloranol	58, r. Mromesnil, Paris.
Clupéyl	113, boul. Voltaire, Paris.
Coagulène Ciba	1, pl. Morand, Lyon.
Coca Gmet	27, faub. Montmartre, Paris.
*Cocaine Midy	4, r. du Colonel-Moll, Paris.
Coccidal Grémy	14, r. de Clichy, Paris.
*Codocol	20, r. des Martyrs, Paris.
*Codoforme Bottu	35, r. Pergolèse, Paris.
*Colarsé	49, r. Thiers, Boulogne-sur-Mer.
*Colchi-Sal Midy	4, r. du Colonel-Moll, Paris.
Colitique	41 à 47, r. du Docteur-Blanche, Paris.
Collargol Midy	id.
Colchiflor Vial	8, r. Vivienne, Paris.
*Collo-Bacilline	74, r. Blanche, Paris.
*Collobiases Dausse	4, r. Aubriot, Paris.
*Colloides Amicros	5, r. Clauzel, Paris.
Collicides Clin	20, r. des Fossés-Saint-Jacques, Paris.
*Colloïdine	LALEUF, 20, r. du Laos, Paris.
*Colloïdogénine	10, rue de l'Orne, Paris (15 ^e).
*Collo-iodé Dubois	35, r. Pergolèse, Paris.
Colloïxols (Voir : Complexes colloïdaux)	49, r. de Paradis, Paris.
Collosol Pépin	9, r. du 4-Septembre, Paris.

Collothiol	COMAR & C ^{ie} , 20, r. des Fossés-Saint-Jacques, Paris.
Colluborine	225, r. Saint-Martin, Paris.
Coloplastre	34, r. de Turin, Paris.
Combrétine Boquillon	10, r. du Bac, Paris.
*Comitiol	GRORICHARD, 12, pl. Labourée, Besançon.
*Comprimés Aqua Pura	ROBERT & CARRIERE, 37, r. de Bourgogne, Paris.
*Comprimés Chéralys	12, r. des Saints-Pères, Paris.
Composé Gmet	27, faub. Montmartre, Paris.
*Comprimés Guillaumin	13, r. du Cherche-Midi, Paris.
*Comprimés Kljos	2, r. des Cordeliers, Meung-sur-Loire.
*Comprimés de Thiocol Roche	HOFFMANN-LA ROCHE, 21, pl. des Vosges, Paris.
Comprimés Vichy-Etat	G. PRUNIER & C ^{ie} , 6, r. de la Tacherie, Paris.
Conarsénol	12, pl. Puget, Toulon.
Condurango Gmet	27, faub. Montmartre, Paris.
Condurango granulé Astier	45, r. du Docteur-Blanche, Paris.
Conhydrargol	12, pl. Puget, Toulon.
*Coramine	Labor. CIBA, 1, pl. Morand, Lyon.
*Coréine	8, r. de la Source, Paris.
Corps Thyroïde Moncour	à Boulogne-sur-Seine.
*Cratégine Leroux	à Caudebec-lès-Elbeuf.
Cratégol	14, r. Eugène-Delacroix, Paris.
Cratégus Bocquillon	10, r. du Bac, Paris.
Cratégus Gmet	27, faub. Montmartre, Paris.
Crayons Chaumel	78, faub. Saint-Denis, Paris.
*Crème résolutive du D ^r Rap	CAVAILLES, 34, r. de Turin, Paris.
*Créosal Dubois	20, r. du Laos, Paris.
Crescol	157, r. de Sèvres, Paris.
*Créosoforme Lam-biotte Frères	3, r. d'Edimbourg, Paris.
*Crésopirine	4, pl. des Vosges, Paris (IV ^e).
Crésyl Jeyes	36, r. des Francs-Bourgeois, Paris.
Crinocalcine	à Saint-Etienne.
*Cristolax	58, r. de Charonne, Paris.
*Cryogénine Lumière	9, c. de la Liberté, Lyon.
*Cryptargol Lumière	id.
Crypthermol	44, r. Inkermann, Lille.
Cupranine Léger	2, boul. de Russie, Vichy.
*Cupressus Dausse	4, r. Aubriot, Paris (IV ^e).

Cuprifer	à La Ferté-Macé (Orne).
Cuprase-Ducatte	191, r. Saint-Honoré, Paris.
*Cuprion Couturieux	18, av. Hoche, Paris.
Cuprocithine	GREMY, 14, r. Clichy, Paris.
*Curalues du D ^r Lafay	54, ch. d'Antin, Paris.
Curatine	23, r. des Ecoiffes, Paris.
*Curatoxine Vendel	61, r. de Vaugirard, Paris.
*Curgol Vicario	17, boul. Haussmann, Paris.
Curioide	17, av. Parmentier, Paris.
Curocalcine	11, boul. de Strasbourg Paris.
*Curovaccins Cépède	(Voir : Vaccinothérapie Ato- xique).
*Curoxyure	Labor. B. E. A., Belfort.
Cyanauroi du D ^r Gigon	7, r. Coq-Héron, Paris.
Cyanerimine	25, r. Drouot, Paris.
Cynarine	ESTEBE, à Villefranche- Lauragais (Hte-Garonne.)
Cytobiase	36, r. des Archives, Paris.
Cytoplasmine Ducatte	8, pl. de la Madeleine, Paris.
Cytosal	184, boul. Haussmann, Paris.
*Cyto-Serum Corbière	27, r. Desrenaudes, Paris.
Cytuline Couturieux	18, av. Hoche, Paris.

D

*Decorpa	41, r. de Rome, Paris.
Denisoline Brisson	31, r. Boissy-d'Anglas, Paris.
*Dépuratif Kromelinck	19, r. Drouot, Paris.
Dermofagine	45, pl. Godefroy-de-Bouillon, Boulogne-sur-Mer.
*Dermoplastol	10, r. du Plâtre, Paris.
*Désensibilysine	BELIERES, 19, r. Drouot Paris.
Détergine	D ^r Bourdeau, à Parthenay.
*Diabétifuge	21, r. Chaptal, Paris.
*Diachusine	12, r. Emilio-Castelar, Paris.
*Diadermine	12, r. Vavin, Paris.
*Dial Ciba	1, pl. Morand, Lyon.
*Dialacétine Ciba	id.
*Dialyl Brunot	16, r. Boulainvilliers, Paris.
*Diasclérol	2, r. Neuve-Popincourt, Paris.
*Diasés Progil	6, boul. de Strasbourg, Paris.
Diasténine Grémy	14, r. de Clichy, Paris.
*Diastogène	DEHAUSSY, 44, r. Inker- mann, Lille.
*Dicaliode	1, pl. Victor-Hugo, Paris.
*Didial Ciba	1, pl. Morand, Lyon.
Diéménal	18, r. de Beaune, Paris.
Diéniol	18, r. de Beaune Paris.
*Digalène Roche	21, pl. des Vosges, Paris.

Digestif Capmartin	2, r. Marché-des-Blancs-Manteaux, Paris.
Digestif Pinel	à Bonnelles (Seine-et-Oise).
*Digitaine Deglaude	6, r. d'Assas, Paris.
*Digitoline Ciba	1, pl. Morand, Lyon.
*Digitinalbaine	MIALHE, 8, r. Favart, Paris.
Digitale Dausse	4, r. Aubriot, Paris.
Digitale Ecalle	157, r. de Sèvres, Paris.
Digitaline Homolle & Quévenne	GENEVOIX, 14, r. des Beaux-Arts, Paris.
*Digitaline cristallisée de Nativelle	49, boul. Port-Royal, Paris.
*Digitaline cristallisée du D ^r Mialhe	8, r. Favart, Paris.
Dimétol Vicario	17, boul. Haussmann, Paris.
Dimol	Bois-Colombes (Seine).
Dilodiforme Taine	9, r. de la Perle, Paris.
*Dioradin	25, r. Drouot, Paris.
*Dioséine Prunier	6, av. Victoria, Paris.
Dippol	87, r. Denfert-Rochereau, Paris.
Disménol	71, r. du Temple, Paris.
*Diurédause	4, r. Aubriot, Paris (IV ^e .)
*Diurène	15, r. d'Argenteuil, Paris.
Diurocardine	285, av. Jean-Jaurès, Lyon.
*Di-Uroiodine	45, boul. Lafayette, Calais.
Dmégon (Néo)	POULENC Frères, 92, r. Vieille-du-Temple, Paris.
Dmesta (Néo)	id.
Dmetys (Neo)	id.
*Doloma	29, pl. Bossuet, Dijon.
Dozéol Deglaude	6, r. d'Assas, Paris.
Dragées anticatar-rhales	LEGOUX Frères, 10, r. de Turenne, Paris.
*Dragées Bengué	16, r. Ballu, Paris.
Dragées Carbonel	15, r. d'Argenteuil, Paris.
Dragées Demazières	131, r. de Vaugirard, Paris.
Dragées de fer Cognét	43, r. de Saintonge, Paris.
Dragées de fer Rabubuteau	CÔMAR & C ^{ie} , 20, r. des Fossés-St-Jacques, Paris.
*Dragées Elkin	DEPRUNEAUX, 18, r. de Beaune, Paris.
Dragées ergotées	MANNET, à Loudun (Vienne).
Dragées Fernel	76, boul. Haussmann, Paris.
*Dragées Gelineau	MOUSNIER, à Secaux.
Dragées du D ^r Hecquet	49, boul. Port-Royal, Paris.
*Dragées Tonicardiaques Le Brun	155, boul. Magenta, Paris.
*Dragées Névrosthéniques "Yse"	65, r. Louis-Blanc, Paris.

Dragées Nyrdhäl	20, r. La-Rochefoucauld, Paris.
Dragées Pautauberge	165, r. Saint-Denis, Courbevoie.
*Dragées pulmonaires Giry	49, r. de Metz, Nancy.
Dragées Somedo	à Meudon (Seine-et-Oise).
Duodénase	10, r. du Bac, Paris.
Dynamocalcine	CHAVIALLE à Sèvres (Seine-et-Oise).
*Dyspeptine Hepp	Le Chesnay (Seine-et-Oise).

E

*Eau de Brides (Sous-produits),	41, r. de Verneuil, Paris.
Ejanyl	96, r. d'Amsterdam, Paris.
*Eczéda	Labor. GOBEY, 11, r. de Marseille, Paris.
*Edistol	DUFOUR, 40, r. des Carmes, à Orléans.
*Ektogan	12, r. Lamartine, Paris.
*Elatine Bouin	à Boulogne-sur-Seine.
Elbon Ciba	Pl. Morand, Lyon.
Electrargol Clin	20, r. Fossés-Saint-Jacques, Paris.
Electraurocl Clin	id.
Electrocuprol	COMAR & C ^{ie} , id.
Electro Hg	COMAR & C ^{ie} , id.
Electromanganol	COMAR & C ^{ie} , id.
Electromartiol	COMAR & C ^{ie} , id.
Electropalladiol	COMAR & C ^{ie} , id.
Electro-platinol	COMAR & C ^{ie} , id.
Electro-Rhodiol	COMAR & C ^{ie} , id.
Electrosélénium	COMAR & C ^{ie} , id.
Elixir Bonjean	à Aix-les-Bains.
Elixir Bryol	97, av. Ledru-Rollin, Paris.
*Elixir Dérêt	COMAR & C ^{ie} , 20, r. des Fossés-Saint-Jacques, Paris.
Elixir Duchamp	6, rue Rocroy, Paris.
Elixir Dacro	20, pl. des Vosges Paris.
Elixir Duret	10, r. du Bac, Paris.
*Elixir eupeptique Tisy	VAUDIN & GUILLAUMIN, 12, r. Charles V, Paris.
Elixir de fer König	37, av. Marceau, Paris.
Elixir ferro ergoté	MANNET, à Loudun (Vienne).
Elixir Glover	13, r. des Minimes, Paris.
*Elixir Grez	49, r. Maubeuge, Paris.

Elixir Houdé	9, r. Dieu, Paris.
Elixir Mannet	à Loudun (Vienne).
Elixir Mariani	41, boul. Haussmann, Paris.
Elixir Martin-Mazade	à Saint-Vallier (Drôme).
*Elixir du D ^r Mialhe	8, r. Favart, Paris.
Elixir de Pepto-Car-dine	5, av. des Tilleuls, Paris.
Elixir polybromuré Yvon	5, r. de la Feuillade, Paris.
*Elixir Spark	19, boul. Bonne-Nouvelle, Paris.
Elixir Spes	98, rue Saint-Ginès, Bordeaux.
Elixir du D ^r Thermes	BRUN & DUMÉE, 64, r. des Tournelles, Paris.
*Elixir thiogalacolé Ar-quevaux	Etampes (Seine-et-Oise).
Elixir Virenque	131, r. Vaugirard, Paris.
*Elixir de Virginie Nyr-dhal	20, r. La-Rochefoucauld, Paris.
Elixir Vital Quentin	MOUSNIER, à Sceaux.
*E m b r y o n i n e d u D ^r Barré	à Argenten (Orne).
Emerson's Bromo-Sel-tzer	62, av. Champs-Élysées, Paris.
*Emétinol Viel	7, r. Saint-Yves, Rennes.
*Emplâtres R. Cavaillès	34, r. de Turin, Paris (VIII ^e).
Emplâtre Duret	61, r. de Vaugirard, Paris.
Emulsion Bonnefond	MONTAGU, 49, boul. Port-Royal, Paris.
Emulsion Marchais	à la Rochelle (Charente-Inférieure).
*Endocalcase	74, r. des Jacobins, Amiens.
Endocrisines Fournier	26, boul. de l'Hôpital, Paris.
*Endopancrine	48, r. de la Procession, Paris.
*Energétènes végétaux	26, av. de l'Observatoire, Paris.
Byla	
*Enesol Clin	26, r. des Fossés-Saint-Jacques, Paris.
Engeluroil	22, r. de Vienne, Paris.
*Eniade Lefebvre	2, r. Duphot, Paris.
*Ennego	37, r. de Bourgogne, Paris.
Eno's Fruit Salt	3, av. Lowendal, Paris.
*Entéro-Antigènes	31, r. des Francs-Bourgeois Paris.
*Entéroseptyl Cléram-bourg	BRUNERYE, 4, r. Tarbé, Paris.
*Entérovaccin Lumière	9, c. de la Liberté, Lyon.
*Entérozone	56, boul. Pereire, Paris.
Entérozyme	52, r. Labruyère, Paris.
Eparseno	POULENC Frères, 92, r. Vieille-du-Temple Paris.

Epidosine Grémy	14, r. de Clichy, Paris.
*Eranol	45, r. de l'Ecliquier, Paris.
*Erbamil	105, boul. Malesherbes, Paris.
*Ercehinol	37, r. de Bourgogne, Paris.
Ergot de seigle Dauss	4, r. Aubriot, Paris.
Ergotine Bonjean	99, r. d'Aboukir, Paris.
Ergotine Yvon	5, r. Lafeuillade, Paris.
Ergotinine Tanret	10, r. du Commandant-Rivière, Paris.
*Erythrolués	Phar. LAFAY & FERRAND, 54, ch. d'Antin, Paris.
Erséol Prunier	6, r. de la Tacherie, Paris
*Esculéol	13, r. Lacharrière, Paris.
*Ether anesthésique	USINES DU RHONE, 21, r. Jean-Goujon, Paris.
Ether amyvalérianique	G. BRUEL, 36, r. de Paris à Colombes (Seine).
*Eucalcium	50, boul. de Paris, Marseille.
*Eucalyptine Lebrun	155, boul. Magenta, Paris.
Eucratol	1, r. Bonaparte, Paris.
*Eucytol	1, pl. Victor-Hugo, Paris.
Eudynol	Produits Biologiques; 286 faub. Bannier, Orléans.
Eugéine Prunier	6, r. de la Tacherie, Paris.
*Eugénol Grandval	12 et 14 r. Féry, Reims.
Eukénol Clément	7, pas. Thionville, Paris.
Eukinase Carrion	54, faub. Saint-Honoré, Paris.
*Eumictine Leprince	62, r. de la Tour, Paris.
Eupeptique Monavon	à Sainte-Foy, près Lyon.
*Euphon	1, pl. Victor-Hugo, Paris.
Euphonol Aguetant	36, quai Fulchiron, Lyon.
Euphorol Loudenot	106, av. du Rouille, Neuilly, sur-Seine.
Euphrénine Bastia	61, cours de la Liberté, Lyon.
*Euphytose	Lab. MADYL, 14, r. de Miromesnil, Paris.
Eupnine Vernade	13, r. Pavée, Paris.
Eupnogénol	49, r. de Bitche, Courbevoie.
Euréka-Cooky	18, r. Molitor, Paris.
*Euronol	15, r. d'Argenteuil, Paris.
*Eusomnine Bélières	19, r. Drouot, Paris.
*Eutsensyl Grémy	14, r. de Clichy, Paris.
Evatmine Carrion	54, faub. Saint-Honoré, Paris.
*Evine	3, r. de la Perle, Paris.
Evonymine Thibaut	76, r. Petits-Champs, Paris.
Exol Cognet	43, r. de Saintonge, Paris.
Exolysés Byla	26, av. Observatoire, Paris.

Extrait de Malt Français Déjardin
Extraits Moncour 10, r. Parent-de-Rozan, Paris (XVI^e).
49, av. Victor-Hugo, Boulogne-sur-Seine.

F

*Faormine Longuet 34, r. Sedaine, Paris.
Farines Favrichon à Saint-Symphorien-de-Lay.
Farine lactée Heudebert 85, r. de Saint-Germain, Nanterre.
Farine lactée Nestlé 6, av. Portalis, Paris.
*Farine lactée diastasée 4, r. Lambrechts, Courbevoie.
*Farines Maltées Jammert 47, r. Miromesnil, Paris.
*Farine de malt Heudebert 85, r. de Saint-Germain, Nanterre.
Fébrifuge Molière, à Constantine.
*Félamine Sandoz 5, r. de Metz, Paris.
*Félargent 21, r. Jean-Goujon, Paris.
*Féarsényl GAUTIER, 13, r. Dorian, Paris.
*Fer Bravais 16, r. de Rocroy, Paris.
Fer injectable Roussel MOUSNIER, à Sceaux.
Fériode Byla 26, av. de l'Observatoire, Paris.
*Fer Larcade 151, r. Lafayette, Paris.
Fermentérol Milan 15, r. d'Argenteuil, Paris.
Ferments organiques COIRRE, 79, r. Cherche-Midi, Paris.
Zévor 4, r. de Lamotte-Picquet, Paris.
Farosthyl Paris
*Feroxal Buisson 157, r. de Sévres, Paris.
*Fer-Ovarine Vitalis 38, boul. de Charonne, Paris.
Fer Quévenne 14, r. des Beaux-Arts, Paris.
Fer Rabuteau COMAR & C^{ie}, 20, r. des Fossés-Saint-Jacques, Paris.
*Ferrocodile Leprince 62, r. de la Tour, Paris.
*Ferrophytine Ciba 1, pl. Morand, Lyon.
Ferroplasma 6, r. d'Abbeville, Paris.
Ferrygène Carrau 34, boul. de Clichy, Paris, à Villefranche (Rhône).
Fer Jacuemaire PRUNET, r. Payras, Toulouse.
Ficatine
Figadol Vivien 6, r. d'Abbeville, Paris.
Fixase PARET, à Marseille.
Fixine Grémy 34, r. Sedaine, Paris.

Fixogène Loudenot	106, av. du Roule, Neuilly-sur-Seine.
Floréases	20, faub. Poissonnière, Paris.
*Fludiose	Tétard, à Beauvais.
Fluène	LANDRIN, 20, r. La-Rocque-foucauld, Paris.
*Fluodyle	10, r. Pierre-Ducieux, Paris.
Fluoformol Gonin	60, r. Saussure, Paris.
Fluoridia	50, r. de Lille, à Toureong.
Fois - Endocrisines Fournier	26, boul. de l'Hôpital, Paris.
*Fondants Dausse	4, r. Aubriot, Paris (IV ^e).
*Forcival	6, r. Bridaine, Paris, à Saint-Étienne.
Fordynol	21, r. Jean-Goujon, Paris.
*Formadermine	3 bis, r. de Dunkerque, Paris.
Formagol Bouty	9, r. la Perle, Paris.
Formine Adrian	Tétard, à Beauvais.
*Formocarbine	1, pl. Morand, Lyon.
*Fortossan Ciba	89, r. de Saint-Cloud, Clamart (Seine).
*Fostoxyl Carron	8, r. de Constantinople, Paris.
Fostrychnol Chante-reau	à Aigurande (Indre).
Frangoléine	6, r. de la Cossonnerie, Paris.
*Frangulose Flach	157, r. de Sèvres, Paris.
*Frénix	27, faub. Montmartre, Paris.
Frène Gmet	14, r. de Cluchy, Paris.
Frialine Grémy	49, av. Wagram, Paris.
Fructines Vichy	55, r. Auguste-Comte, Lyon.
*Fucobiline Prothière	11, r. Milton, Paris.
Fucoglycine	55, r. Auguste-Comte, Lyon.
*Fucosine Prothière	27, faub. Montmartre, Paris.
Fucus Gmet	60, r. Saussure, Paris.
Fumigator Gonin	94, boul. des Batignolles, Paris.
*Furonculase	Labor. GMET, 27, faub. Montmartre, Paris (IX ^e).
*Fusthénol Roze	

G

Gadéinol	45, boul. Lefèvre, Paris.
Gadiodine Labesse	36, r. des Lices, Angers.
Gadoferrrol	93, r. Nollet, Paris.
Gaduase	Labor. SERVIER, à Orléans.
Gaiacalcine Latour	17, pl. des Vosges, Paris.
Gaiacol phosphaté Pautaberge	165, r. Saint-Denis, Courbevoie.

Gaiacophosphal Clin	20, r. des Fossés-Saint-Jacques, Paris.
Gaiarsénan Ducatte	191, r. Saint-Honoré, Paris.
Gaiarsol Bouty	3 bis, rue de Dunkerque, Paris.
Galactogènes Jolivet	140, faub. St-Honoré, Paris.
*Galactogil	Progil, 6, boul. Strasbourg, Paris.
*Galform	3, r. d'Edimbourg, Paris.
*Galyl Naline	à Villeneuve-la-Garenne.
*Gambéol	24, r. de Ponthieu, Paris.
*Gardenal	Etab. POULENC Frères, 92, r. Vieille-du-Temple, Paris.
Gastérine Frémont	à Vichy (Allier).
*Gastricine du D^r Duhourcau	10, r. de Turenne, Paris.
*Gastrocalcine	17, r. Cadet, Paris.
*Gastrocaol	4 Vendôme (Loir-et-Cher).
*Gastropepty.	40, r. des Accacias, Paris.
*Gastro-Sodine	25, r. Vanneau, Paris.
Gastrozymase Bouty	3 bis, r. de Dunkerque, Paris.
*Gaurol	30, r. Armand-Sylvestre, Courbevoie.
Gayacolchine	40, r. de la Beinfaisance, Paris.
Gelée antidiarrhéique Lumière	9, cours de la Liberté, Lyon
*Gélobarine	POULENC Frères, 92, r. Vieille-du-Temple, Paris.
*Gélocalcine	121, av. de Saint-Ouen, Paris.
*Gélogastrine	LICARDY, à Neuilly-sur-Seine.
*Gélo-Pansement Byla	26, av. de l'Observatoire, Paris.
*Gélor	63, r. de la Faisanderie, Paris (XVI ^e).
*Gélotanin	Labor. CHOAY, 48, r. Théophile-Gautier, Paris.
*Gélotube 29	49, r. de Bitche, Courbevoie (Seine).
*Gelsémium Dausse	4, r. Aubriot, Paris (IV ^e).
*Génatropine	4, pl. des Vosges, Paris.
*Généserine	Labor. AMIDO, 4, pl. des Vosges, Paris.
Genét Gmet	27, faub. Montmartre, Paris.
*Genhyoscyamine	4, pl. des Vosges, Paris.
Génolactine	3, boul. de Courcelles, Paris.
*Génoscopolamine	4, pl. des Vosges, Paris.
*Génostrychnine	id.
Géodyl	J. ROBERT, 39, r. de Bourgogne, Paris.

Geraseptol	12, r. Vavin, Paris.
*Germose	7, r. d'Hauteville, Paris.
*Glaxo	11, r. Bergère, Paris.
*Globugénol	à Pesches-le-Chatel (Doubs).
Globules Hébert	à Saint-Lô (Manche).
Globules Fumouze	78, faub. Saint-Denis, Paris.
Globules Laincar	LANCOSME, 71, av. Victor-Emmanuel III, Paris.
*Globules Romon	MONAL & C ^{ie} , 6 r. Bridaine, Paris.
Globules Secréta	à Boulogne-sur-Seine.
*Gloma	58, r. de Charonne, Paris.
*Glottyl	85 bis, r. du Ranelagh, Paris.
*Glutéokina	3, r. de Vouillé, Paris.
*Glycérophosphate Dalloz	13, boul. de la Chapelle, Paris.
Glycérométylarsénié	6, r. Dombasle, Paris.
Glycérophosphates effervescents	LE PERDRIEL, 11, r. Milton, Paris.
Glycérophosphates Freyssinge	6, r. Abel, Paris.
Glycérophosphates Jacquemaire	à Villefranche (Rhône).
*Glycérophosphate Robin	13, r. de Poissy, Paris.
Glycoby	4, pl. des Vosges, Paris.
*Glycocarpine	DALIN, 49, quai Saint-Vincent, Lyon.
Glycogène Clin	20, r. des Fossés-Saint-Jacques, Paris.
*Glyco-lactimase Couturieux	18, av. Hoche, Paris.
Glyco-phénique D' Déclat	6, r. de la Tacherie, Paris.
Glycophosphates granulé Astier	45, r. Docteur-Blanche, Paris.
Glyco-Phytol	3, r. Chanez, Paris.
Glycorol	LALEUF, 49, av. Lamotte-Picquet, Paris.
Glyco-Thymosine	3, av. Lowendal, Paris.
*Glyctone phosphatée Charrière	Arquevaux, à Etampes (Seine-t-Oise).
*Glykoaline Robin	13, r. de Poissy, Paris.
*Glyphospher	6, ch. Combe-Blanche, Lyon.
*Gmet (Produits)	27, faub. Montmartre, Paris.
*Gobérol	CHARMAISON, Clermont.
*Goménol	17, r. Ambroise-Thomas, Paris.
*Gonacrine	Etablis. POULENC 92, r. Vieille-du-Temple, Paris.
*Gosiérine Dalloz	13, boul. de la Chapelle, Paris.

Goudron Freyssinge	6, r. Abel, Paris.
Gouttes amères de Baumé	D ^r GIGON, 7, r. Coq-Héron, Paris.
*Gouttes Antispasmodiques Dausse	4, r. Aubriot, Paris (IV ^e).
*Gouttes Arsénosténiques Dausse	4, r. Aubriot, Paris (IV ^e).
Gouttes Esurine	D ^r R. Petit, à Angoulême.
*Gouttes Fluxines	BONTHOUX, à Villefranche.
*Gouttes livoniennes	15, r. Immeubles-Industriel Paris.
Gouttes Lo-Lo Tsé Isberg	F. BOUVIER, Le Chesnay (Seine-et-Oise).
*Gouttes Nican	CANTIN, à Palaiseau (Seine-et-Oise).
*Gouttes Paldophiles du D ^r Guiraud	60, cours d'Aquitaine, Bordeaux.
*Gouttes Phosphoténiques Dausse	4, r. Aubriot, Paris (IV ^e).
*Gouttes Scandinaves	D ^r H. PHILLIPE, 14, r. du Palais-Grillet, Lyon.
*Gouttes de Séru	42, av. de Bréteuil, Paris.
Grains d'Evian	PERROCHON, à Tours.
Grains Miraton	19, r. Alain-Chartier, Paris.
Grains de santé du D ^r Franck	96, r. d'Amsterdam, Paris.
*Grains de Vals	11, r. Joseph-Bara, Paris.
Gramalt	CHASSAIGNE, à Ruffec (Charente-Inférieure).
*Granions de Fouard	61, r. Gaston-Laurian Montreuil (Seine).
Granulé Bravais	3, r. Mogador, Paris.
Granulé calmafrinkel	LEMATTE, 52, rue La Bruyère, Paris.
*Granulé Caresmel	5 et 7, r. Henry-Gréville, Angers.
Granulé du D ^r Mousaud	H. RIVIER, 6, r. Saint-Claude, Paris.
Granulé Girard	48, r. d'Alésia, Paris.
*Granules Chateaud	(Voir : Produits Chateaud).
*Granules Crosnier	6, r. Chanoinesse, Paris.
Granules du D ^r Papillaud	GIGON, 7, r. Coq-Héron, Paris.
Granules Homolle & Quévenne	14, r. des Beaux-Arts, Paris.
*Granulé pulmonaire Giry	49, r. de Metz, Nancy.
Granules Houdé	9, r. Dieu, Paris.
Granules des Vosges	21, boul. Haussmann, Paris.
*Grassyl	Etablis. BUISSON, 157, r. de Sévres, Paris.

*Grippol	INSTITUT DE MICRO-BIOLOGIE, Sarrebruck.
*Gui Byla	26, av. de l'Observatoire, Paris.
Gui Gmet	27, faub. Montmartre, Paris.
*Guipsine Leprince	62, r. de la Tour Paris.
Gynalceol	17, r. Cadet, Paris.
*Gynergène	Etablis. SANDOZ, 5, r. de Metz, Paris.
*Gynocalcion	Labor. CORTIAL, 10, r. Béranger, Paris.
*Gynopausine	2, r. Nvc-Popincourt, Paris.

H

Hamamélidine	LOGEAIS, à Boulogne.
*Hamaméline Roy	41, r. de Rome, Paris.
*Hamaméliode	17, r. Cadet, Paris.
Hamamélis Dausse	4, r. Aubriot, Paris.
Hamamélis Gmet	27, faub. Montmartre, Paris.
*Hamamélis Grandval	12 et 14, r. Féry, Reims.
*Hectargyre Naline	à Villeneuve-la-Garenne.
*Hectine Naline	id.
Héline du D ^r Korab	12, r. de l'Isly, Paris.
*Héltal	15, pl. Nationale, Dieppe.
*Hémagène Tailleur	SEVENET, 55, r. Pajol, Paris.
*Hémagénine Giraud	pl. de l'Eglise, Argenteuil.
Hémarsyl du D ^r Roux	CAILLAU, à Argenti (Corrèze).
Hématogénol	37, r. Galilée, Paris.
*Hémo - Cyto Sérum Corbière	Labor. CORBIÈRE, 27, r. Desrenaudes, Paris.
Hémocléine Lafay	54, ch. d'Antin, Paris.
*Hémodrome	LANCOSME, 71, av. Victor-Emmanuel III, Paris.
*Hémoductyl	LICARDY, 38, boul. Bourdon, Paris-Neully.
*Hémofixine	4, r. Beaurepaire, Paris.
Hémogénase	à Courpière (Puy-de-Dôme).
*Hémogénol Dausse	4, r. Aubriot, Paris (IV ^e).
*Hémoglobine Deschiens	9, r. Paul-Baudry, Paris (VIII ^e).
*Hémoluol	14, r. Cantin, Courbevoie.
*Hémopausine	16, r. du Petit-Musc, Paris.
*Hémostyl du D ^r Roussel	97 r. de Vaugirard, Paris.

Hémotonine	157, r. de Sèvres, Paris.
Hémozol	12, boul. Saint-Martin, Paris.
*Hemypnal	1, pl. Morand, Lyon.
Hépatine Bouty	3 bis, r. de Dunkerque, Paris.
*Hépato-Byl	8, r. de la Source, Paris.
Hépato-Sérine	22, r. Guillaume-le-Conquérant, Caen.
Hépatotanic	14, r. de Clichy, Paris.
Hermophényl	9, cours de la Liberté, Lyon.
Héroïne Vicario	11, boul. Haussmann, Paris.
Hétérolysine	OLIVIERO, 87, r. Denfert-Rochereau, Paris.
*Héxachol	9, pl. de la Paix, Mulhouse.
*Hexotal	CAMUSET, Ablon (Seine-et-Oise).
Hippoplasine du Dr Gran	BYLA, 26, av. de l'Observatoire, Paris.
*Hipposarcine Roy	56, ch. Combe-Blanche, Lyon à Villeneuve-la-Garenne.
*Histogénol Naline	9, r. Paul-Baudry, Paris.
*Holos Deschiens	9, r. Paul-Baudry, Paris.
*Holovarine	48, r. de la Procession, Paris.
*Hopogan	12, r. Lamartine, Paris.
Hordéomaltine	10, r. Richelieu, Paris.
*Hormobiline	17 bis, av. Parmentier, Paris.
*Hormolaxine	13, r. Pavée, Paris.
*Hormovarine Byla	26, av. de l'Observatoire, Paris.
Hordénine Lauth	9, r. du 4-Septembre, Paris.
Huilaxine Gillot	59, r. de Châteaudun, Paris.
Huile Boris	14, r. de Birague, Paris.
*Huiles Cholestérinées Dausse	4, r. Aubriot, Paris (IV°).
*Huile Crolas	56, ch. Combe-Blanche, Lyon.
Huile F. M. Hegg	13, r. Paul-Baudry, Paris.
*Huile grise Hercé	37, r. de Bourgogne, Paris.
Huile grise stérilisée	VIGIER, 12, boul. Bonne-Nouvelle, Paris.
*Hydralin	25, r. Drouot, Paris.
Hydrariode	à La Ferté-Macé (Orne).
Hydrastis Dausse	4, r. Aubriot, Paris.
Hydrastis Gmet	27, faub. Montmartre, Paris.
Hypnase Vergelo?	163, r. de Flandre, Paris.
Hypneurale Cos	99, r. d'Aboukir, Paris.
*Hypochlorine	l'Antiseptique, 48, r. de Londres, Paris.
*Hypodermozone	56, boul. Péreire, Paris.
Hypophos	HURBOURGNE, à Montmeyan (Drôme).
*Hypophosphites Churchill	12, r. Castiglione, Paris.

Hypophosphites Fel - 5, r. de la Palx, Paris.
 lows
 Hypophyse - Endocri - 26, boul. de l'Hôpital, Paris,
 sines Fournier

I. A. M. D^r LAVOUÉ, à Rennes
 (Ile-et-Vilaine).
 Ibogaine Nyranal 20, r. La-Rochefoucauld,
 Paris.
 *Ioglandol Roche 21, pl. des Vosges, Paris.
 *Immunizols Grémy 14, r. de Clichy, Paris.
 *Indhaméline LEJEUNE, 12, r. Emilio-
 Castelar, Paris.
 Indine DABAT, à Pau (Basses-
 Pyrénées).
 Injection Clin Strychno 20, r. des Fossés-Saint-Jac-
 Phospharsinée ques, Paris.
 *Inhalateur et Inhala- Labor. INHAL, à Condé-
 tions sur-Escaut (Nord).
 Inhalène à Berson (Gironde).
 *Inhalol 62, r. d'Antibes, Cannes
 (Alpes-Maritimes).
 *Inhalone CH. DEHAY, à Arras.
 *Inolène 2, r. Neuve-Popincourt, Pa-
 ris (XI^e).
 *Inotyol D^r DEBAT, 35, r. des Petits-
 Champs, Paris.
 *Insularol du D^r Roussel 97, r. de Vaugirard, Paris.
 *Insuline Byla 26, av. de l'Observatoire,
 Paris.
 *Insuline buccale For- INSTITUT DE MICRO-
 net BIOLOGIE, Sarrebruck.
 *Insuline Phyloze (Pou- 48, r. de la Procession, Paris.
 dre et pommade)
 *Insuline Rogier 56, boul. Péreire, Paris.
 *Insulyl Roussel 97, r. de Vaugirard, Paris.
 *Intraits Dausse 4, r. Aubriot, Paris (IV^e).
 *Inhaloxyl 4, ch. de la Muette, Paris
 (XVI^e).
 *Ioda 63, r. de la Falsanderie,
 Iodalbin Adrian 9, r. de la Perle, Paris.
 Iodalia 12, r. Vavin, Paris.
 *Iodalose Galbrun 8, r. du Petit-Musc, Paris.
 *Iodamelis Logeais 24, r. de Silly, Boulogne-sur-
 Seine.
 Iodargoi Viel 7, r. Saint-Yves, Rennes.
 *Iodarsenic Guira¹ 98, r. Saint-Ginés, Bordeaux

*Iodaselle Delamarre	49, r. Thiers, Boulogne-sur-Mer.
*Iodaseptine Cortial	10, r. Béranger, Paris.
*Iodévine Montagu Iodel	49, boul. Port-Royal, Paris. COUDERT, 116, av. Ledru-Rollin, Paris (XII ^e).
Iode Oberlin	17, r. Cadet, Paris.
*Iode Organique Boissy	32 bis, boul. d'Argenson, Neuilly-sur-Seine.
Iodéol Viel	7, r. Saint-Yves, Rennes.
Iodéyl Fournier	26, boul. de l'Hôpital, Paris.
*Iodex	46, r. Claude-Lorrain, Lille.
Iodhéma	4, r. Candolle, Paris.
Iodhyrine Ju D' Des-champs	49, av. Lamotte-Picquet, Paris.
Iodine Médol	5, r. Clauzel, Paris (IX ^e).
*Iodo-Bismuth Ercé	39, r. de Bourgogne, Paris.
*Iodo-Bismuthate de Quinine	FRAISSE, 8, r. Jasmin, Paris.
Iodocéréol Dalloz	13, boul. de la Chapelle, Paris.
Iodocol Carrion	54, Jaub, St-Honoré, Paris.
Iodogéline	CROZET, à Canne (Alpes-Maritimes).
*Iodogénoï Pépin	a Courbevoie (Seine).
Iodo-Maisine	4, r. Elzévir, Paris.
*Iodométine Hautdidier	37, r. Galilée, Paris.
*Iodoné Robin	13, r. de Poissy, Paris.
Iodonion	49, r. Montorgueil, Paris.
Iodoplasme	85, rue des Morillons, Paris.
*Iodostarine Roche	21, pl. des Vosges, Paris.
*Iodo-Thyroïdine Catillon	3, boul. Saint-Martin, Paris.
Iodo-Trypsine	11, r. Torricelli, Paris.
*Iodurase	18, av. Hoche, Paris.
Iodures Cros	10, r. du Bac, Paris.
Iodures Foucher	142, boul. St-Germain, Paris.
Iodures Laroze	2, r. des Lions, Paris.
*Iodure Philippe	14, r. Palais-Grillet, Lyon.
Iodures Souffron	157, r. de Sèvres, Paris.
Iolase Corbière	27, r. Desrenaudes, Paris.
Ioneïdes	13, r. Pavée, Paris.
*Ipéca digitale Dausse	4, r. Aubriot, Paris (IV ^e).
Irol Churchill	12, r. Castiglione, Paris.
Isobromyl	COMAR & C ^{ie} , 20, r. des Fossés-St-Jacques, Paris.
*Isotonyl (Poudre de Lausanne)	87, r. Lafayette, Paris.
*Ixiium	Etablis. BUISSON, 157, r. de Sèvres, Paris.
*Ixogyno	23-25, r. J.-J.-Rousseau, Paris.

J

*Jécol	3, r. Watteau, Courbevoie.
*Jemalt Wander	58, r. de Charonne, Paris.
Jicémine	304, r. Saint-Jacques, Paris.
Jugland Gmet	27, faub. Montmartre, Paris.
Juglandine Ferrouillat	33, r. Daguerre, Paris.
*Juglane	à Chambéry (Savoie).
Juglanrégine André	2, r. des Alpes, à Valence.

K

Kalmine	METADIER, à Tours.
*Kaolinase	20, faub. Poissonnière, Paris.
Kéfir Carrion	54, fg. Saint-Honoré, Paris.
Kélène	21, r. Jean-Goujon, Paris.
Képhaline Brunst	10, pl. Thiers, Le Mans.
Képhir Salmon	28, r. de Trévise, Paris.
*Kerlactine	71, av. de Saxe, Lyon.
*Kerlol Lerck	à Saint-Etienne.
*Kidoline	GALLIER, 38, boul. Montparnasse, Paris.
*Kinectine	12, r. du Chemin-Vert, Villeneuve-la-Garenne.
Kineurine Moncour	49, av. Victor-Hugo, Boulogne-sur-Seine.
*Kipsol	64, r. La Rochefoucauld, Paris.
*Kluchol Remeaud	38, r. J.-B. Clément, Boulogne-sur-Seine).
Kluehol Renaud	à Boulogne-sur-Seine.
Kola-fer Trouette	15, r. Immeubles-Industriels
*Kola granulé Astier	45, r. du Docteur-Blanché, Paris.
Kola granulée Roy	81, boul. Suchet, Paris.
Kola Gmet	27, faub. Montmartre, Paris.
Kola Midy	4, r. du Colonel-Moll, Paris.
Kola Monavon	à Sainte-Foye, près Lyon.
Kola Pichat	5, cours Charlemagne, Lyon.
*Kolarsine Pautaubergé	10, r. de Constantinople, Paris.
Kréazone	TROUETTE, 15, r. des Immeubles-Industriels, Paris.
*Kydalose	DALIN, 49, quai Saint-Vincent, Lyon.
*Kymosine Rogier	56, boul. Péreire, Paris.

L

*Lab-Lacto-Ferment	MIALHE, 8, r. Favart, Paris
Laccodermes Brisson	111, r. du Mont-Cenis, Paris.
*Lachésine	RENAUD, 2, r. Demours, Paris.
Lactagol Pearson	43, r. Pinel, Saint-Denis.
Lactéol Boucard	30, r. Singer, Paris.
Lactigélose	DUCLOY, à Arques (Pas- de-Calais).
*Lactimase Couturieux	18, av. Hoche, Paris
Lactobacilline	13, r. Pavée, Paris.
*Lactobyl	11, r. Torricelli, Paris.
*Lactochol	id.
*Lactolaxine Fydau	4, r. Lamotte-Piquet, Paris.
*Lacto Mannitase	37, r. de Tivoli, Bordeaux.
Lactophosphine	8, r. de la Pompe, Paris.
Lactosone	17, r. Cadet, Paris.
Lactozymase B.	52, r. La Bruyère, Paris.
*Lait Glaxo	11, r. Bergère, Paris.
*Lait de magnésie Phil- lips	62, Champs-Élysées, Paris.
Lait Gloria	19, boul. Malesherbes, Paris
*Lait sec Dryco	3, r. Saint-Roch, Paris.
*Lansoyl	5, r. de la Paix, Paris.
*Lantol Couturieux	18, av. Hoche, Paris.
*Laurenol	19, r. Drouot, Paris.
Laxagarine	5, av. des Tilleuls, Paris.
*Laxamalt	LICARDY, Paris-Neuilly.
*Laxamer Lefèvre	52, r. Decamps, Paris.
Laxatif Châtel-Guyon Gubler	70, r. Legendre, Paris.
*Laxatifs Miraton	19, r. Alain-Chartier, Paris.
Laxatone Déjardin	109, boul. Haussmann, Pa- ris.
*Laxia Dannech'h	64, r. des Tournelles, Paris.
Laxoil	12, r. Beaufreuilis, Paris.
Laxol Fraudin	4, av. Desfeux, Boulogne- sur-Seine.
Laxo-lin	182, av. de Versailles, Paris.
Laxopeptine Girard	48, r. d'Alésia, Paris.
Laxophore Brachin	à Joinville (Haute-Marne).
Lebnol Thévenot	à Dijon.
Lécithine Adrian	9, r. de la Perle, Paris.
Lécithine Clin	20, r. des Fossés-Saint-Jac- ques, Paris.
Lécithine Vial	8, r. Vivienne, Paris.
Lécithosine Robin	13, r. de Poissy, Paris.
*Lénicure-Vichy	94, boul. des Batignolles, Paris.

*Léniforme	26, r. Pétrelle, Paris.
Leptandrine Royer	1225, r. Saint-Martin, Paris.
Leucagine	22, r. de la Sorbonne, Paris.
Levulose Rogier	56, boul. Péreire, Paris.
Levure Coirre	79, r. du Cherche-Midi, Paris.
Levure Déjardin	109, boul. Haussmann, Paris.
*Levurine extractive Couturieux	18, av. Hoche, Paris.
Lientine Grémy	14, r. de Clichy, Paris.
Limol Churchill	12, r. Castiglione, Paris.
*Lipocérébrine Chevre- tin	52, r. Labruyère, Paris (IX ^e)
Lipiodol Lafay	54, ch. d'Antin, Paris.
Lipochol Byla	26, av. de l'Observatoire, Paris.
Lipocytol Grémy	14, r. de Clichy, Paris.
*Lipofeine	1, pl. Morand, Lyon.
*Lipogyre Ciba	id.
*Lipoides Iscovesco	107, r. des Dames, Paris.
*Lipoidine Ciba	1, pl. Morand, Lyon.
Liporhine	JOSSE, pl. Wilson, Denain.
Lipol	BATTUT, 31, r. Saint- Denis, Paris.
*Liposplénine du D ^r Groc	14, r. Saint-Gilles, Paris.
*Lipo-Vaccins	32, r. de Vouillé, Paris.
Liqueur d'Hermès	12, boul. Saint-Martin, Paris.
Liqueur Laprade	49, r. de Maubeuge, Paris.
Liqueur Laville	20, r. Fossés-Saint-Jacques, Paris.
Liqueur peptophos - phorique	ADRIAN, 9, r. de la Perle, Paris.
Liqueur à la Thyroi- dine Bouty	3 bis, r. de Dunkerque, Paris.
Liseronine	19, r. Drouot, Paris.
*Listose Vicario	17, boul. Haussmann, Paris.
Litharsyne Ferré	142, boul. Saint-Germain, Paris.
Lithine effervescente	LE PERDRIEL, 11, r. Mil- ton, Paris.
*Lobuline	37, r. de Bourgogne, Paris.
Lodolan	52, r. d'Aubuisson, Toulouse.
Loraga	70, r. de Strasbourg, à Vin- cennes.
Luargol	POULENC Frères, 92, r. Vieille-du-Temple, Paris.
Luatine	2, av. Parmentier, Paris.
Lual	34, r. Galilée, Nantes.
Luarsyl	id.
Luatol	POULENC Frères, 92, r. Vieille-du-Temple, Paris.
Ludin	REY, r. J.-B.-Morlot, à Dijon.

*Lusoforme	15, r. d'Argenteuil, Paris.
Lutéovar	188, faub. Saint-Martin, Paris.
Lycétol Vicarie	17, boul. Haussmann, Paris.
Lyciflore	HOURTOULLE, 11, r. des 2-Ponts, Paris (IV ^e).
Lymphactol	4 bis, r. de Lyon, Paris (XII ^e).
Lysol	31, r. Parmentier, Ivry (Seine).

M

*Magnésie Durel	7, boul. Denain, Paris.
*Magnésie Erba	105, boul. Malesherbes, Paris.
Magnésie Roy	81, boul. Suchet, Paris.
Magol Churchill	12, r. Castiglione, Paris.
*Maltase Fanta	6, r. Guyot, Paris.
*Malt Barley	id.
Malt Déjardin	109, boul. Haussmann, Paris.
Maltéa Moser	12, r. de Bruxelles, Lyon.
Maltine Gerbay	à Roanne (Loire).
Malt Moritz	189, r. de Vaugirard, Paris.
Malt Régina	34, r. Pajol, Paris.
Malt Strauss	12, r. Broca, Paris.
*Malt Wander	58, r. de Charonne, Paris.
Maltine-Phénix	14, r. de Birague, Paris.
*Maltosan	58, r. de Charonne, Paris.
*Malt Pailleté	6, boul. de Strasbourg, Paris.
Mamelle Endocrisines Fournier	26, boul. de l'Hôpital, Paris.
*Mangaine	1, r. Sainte-Anne, Paris.
*Manganésia	Produits Danec'h, 64, r. des Tournelles, Paris.
Mangano-Calcique	à Saint-Amand-Montrond.
*Mangano Phosphal Julien	105, r. de Rennes, Paris.
Manganoxyl	23, av. Motte-Picquet, Paris.
*Marinol (Labor. du)	à Dieppe (Seine-Inférieure).
Marron d'Inde Dausse	4, r. Aubriot, Paris.
Marsyle Clin	20, r. des Fossés-Saint-Jacques, Paris.
Mas de la Ville	Arles-sur-Rhône.
*Maté Douglas	62, Champs-Élysées, Paris.
Maya Bulgare	322, r. Saint-Honoré, Paris.
Médicament de Saint-Boes	par Orthez (Basses-Pyrénées).
*Menopausin	9, pl. de la Paix, Mulhouse.
*Menosedine	Demasles, à Vienne (Isère).
*Ménovarine	58, r. de Clignancourt, Paris.

Mercuriaux Vigier	12, boul. Bonne-Nouvelle, Paris.
*Mésiforme	17 bis, av. Parmentier, Paris.
*Mésothorium Buisson	157, r. de Sèvres, Paris.
Méroléol Salle	4, r. Elzévir, Paris.
Métacuprol	150, r. de la Pompe, Paris.
Métarsenobenzol	19 bis, r. Richer, Paris.
Métharier Bouty	3 bis, r. de Dunkerque, Paris.
Métharsinate Clin	20, r. des Fossés-Saint-Jacques, Paris.
Métharsol Bouty	3 bis, r. de Dunkerque, Paris.
Méthylarsinate Vicario	17, boul. Haussmann, Paris.
Méthylarsinate Vigier	12, boul. Bonne-Nouvelle, Paris.
*Metritols	LEES, 124, r. du Bac, Paris.
*Mialbaine	8, r. Fayard, Paris.
Miceliode	12, r. d'Aguesseau, Paris.
Micranyl	GREMY, 14, r. de Clichy, Paris.
*Mictasol	28, r. du Four, Paris.
Migrainol	16, cours Gambetta, Lyon.
Minéraleine du D ^r Baud	14, r. de Birague, Paris.
Minéralogène	4, pl. Croix-Rouge, Lyon.
Minérol	10, r. Richelleu, Paris.
Minérolaxine Le Tanneur	6, r. Delaborde, Paris.
*Mitigans Roxelans	38 bis, r. Raphaël, Vanves.
Mokavène	16, r. de Rocroy, Paris.
Mondorasme	95, r. de Turenne, Paris.
*Moréthyl Dausse	4, r. Aubriot, Paris (IV ^e).
*Morrhualène Gautier	17 bis, av. Parmentier, Paris.
*Morrhustine Jungken	105, r. de Normandie, Courbevoie (Seine), à Grenoble.
*Morrhaine Puy	VIAL, 8, r. Vivienne, Paris.
*Morrhual Chapoteaud	163, r. de Flandre, Paris.
*Morrhuxine	32, r. Joubert, Paris.
Morubiline	23, av. de la Motte-Picquet, Paris.
Morucalcium	78, faug. Saint-Denis, Paris.
Mouches Albespeyres	CHANTEREAU, 8, r. de Constantinople, Paris.
*Mucinum	45, r. du Docteur-Blanche, Paris.
Mucogène Astier	25, r. Drouot, Paris.
*Mucosodine	26, boul. de l'Hôpital, Paris.
Muqueuse Endocrinisines Fournier	
*Musculargyre	FEIGNOUX, Montreuil (Seine).
*Musculosine Eyla	26, av. de l'Observatoire, Paris.

Mutandine	GREMY, 14, r. de Clichy, Paris.
*Muthanol	55, boul. de Strasbourg, Paris.
Mycodermine	109, boul. Haussmann, Paris.
*Mycolysine Doyen	5, r. Bourg-Abbé, Paris.
Mycicol Badel	à Valence-sur-Rhône.
Myo-Serum	168, boul. Saint-Germain, Paris.

N

*Naïodine	30, r. de Chailot, Paris.
Narcotile Bengué	47, r. Blanche, Paris.
*Narcyl Grémy	34, r. Sedaine, Paris.
Narsénol	POULENC Frères, 92, r. Vieille-du-Temple, Paris.
*Natibaine	49, boul. Port-Royal, Paris.
*Nazophyl Darva	19, boul. Bonne-Nouvelle, Paris.
Néo-Arsycoldile	62, r. de la Tour, Paris.
Néarsite	286, faub. Bannier, Orléans.
Néofilhos Le Perdriel	11, r. Milton, Paris.
*Néo-Calciline	21, r. Violet, Paris.
Néo-Kola Lumière	9, cours de la Liberté, Lyon.
*Néol Bottu	35, r. Pergolèse, Paris.
*Néo-Laxatif Chapotot	56, boul. Ornano, Paris.
*Néolides H. B.	35, r. Pergolèse, Paris.
*Néolyse	155, av. Victor-Hugo, Paris.
*Néo-Mésarca Roche	21, pl. des Vosges, Paris.
*Néo-Pancarpine	5, r. François-Ponsard, Paris.
*Néo-Phanol	9, pl. de la Paix, Mulhouse.
*Néoplalysines	49, r. de Paradis, Paris.
*Néo-Rhomnol	62, r. de la Tour, Paris.
Néo-Tréparsénan	COMAR, 20, r. des Fossés-Saint-Jacques, Paris.
*Néo-Riodine Astier	45, r. du Docteur-Blanche, Paris.
*Néothorium Millot	54, r. de la Bienfaisance, Paris.
Néo-Trépol	22, r. de la Sorbonne, Paris.
Néphrine Bouty	3 bis, r. de Dunkerque, Paris.
Néphrine Byla	26, av. de l'Observatoire, Paris.
*Nergine Heudebert	r. Saint-Germain, Nanterre.
*Nervocithine Tissot	34, boul. de Clichy, Paris.
*Neuréné	8, r. de la Source, Paris.
*Neuréol	LAFARGE, 76, r. du Château-d'Eau, Paris.
*Neurinaso	2, r. du Débarcadère, Paris.

*Neurobore	23, r. des Moines, Paris.
Neurogaïacol Dethan	11, r. Alph.-de-Neuville, Paris.
Neuroiodure Dethan	id.
Neurolipase	23, r. d'Ouessant, Paris.
*Neuroplasma	13, r. Lacharrière, Paris (13 ^e).
*Neuroplasmine	id.
*Neurosine Prunier	6, r. de la Tacherie, Paris.
Neurosthyl	4, r. Lamotte-Picquet, Paris.
Neurotanic	GREMY, 14, r. Clichy, Paris.
*Neurotrophol Byla	26, av. Observatoire, Paris.
*Neurovarol Douetteau	20, faub. Saint-Honoré, Paris.
Neurovoïne	GREMY, 14, r. Clichy, Paris.
Neutrol	AMICI, Saint-Sylvestre, Nice.
*Neutrose Vichy	49, av. de Wagram, Paris.
*Névorol	R. FEIGNOUX, 29, r. des Jardiniers, Montreuil (Seine).
*Névracol Brossard	1, r. des Cordouans, La Rochelle.
Névraltéine Rogier	19, av. de Villiers, Paris.
*Névrosol	23 et 25, r. Jean-Jacques Rousseau, Paris.
*Névrosthénine Freys - singe	6, r. Abel, Paris.
*Nigérine Vincent	14, av. Mac-Mahon, Paris.
*Nisaméline	TROUETTE, 15, r. Immeubles-Industriels, Paris
*Nitium	BUISSON, 157, r. de Sévres, Paris.
*Nopirine Vicario	17, boul. Haussmann, Paris.
*Normacol	41, r. de Rome, Paris.
*Norvasénobenzol Billon	POULENC Frères, 92, r. Vieille-du-Temple, Paris.
Nosol Aguetant	36, q. Fulchiron, Lyon.
*Novargyre Guillaumin	13, r. du Cherche-Midi, Paris.
Novarine Vicario	17, boul. Haussmann, Paris.
*Novo-Brol	8, r. de la Source, Paris.
*Novoplasmine	10, bis, av. de la Grande-Armée, Paris.
Novoseptine	57 bis, av. La-Motte-Picquet, Paris (XV ^e).
Nucléarène Cognet	43, r. de Saintonge, Paris.
*Nucléarsitol Robin	13, r. de Poissy, Paris.
*Nucléatol Robin	id.
Nucléo-fer Girard	48, r. d'Alsia, Paris.
*Nuclémose	RÉMY & LECOQ, 6, pl. Clichy, Paris.
*Nujol	88, av. Champs-Élysées, Paris.

Nurécase	GRANDVAL, à Reims.
Nutritine Déjardin	109, boul. Haussmann, Paris.
*Nutrobiase	10, r. Cimarosa, Paris (XVI ^e).
*Nutromalt	58, r. de Charonné, Paris.
Nyctal	5, av. des Tilleuls, Paris.
○	
Ociatine Chevretin	52, r. La Bruyère, Paris.
Ocréine Grémy	14, r. de Clichy, Paris.
*Odarsol	COMAR & C ^{ie} , 20, r. des Fossés-Saint-Jacques, Paris.
*Oléobiline	2, r. Maréchal-Pétain, Nice.
*Ollolase Corbière	27, r. Desrenaudes, Paris.
Enase Couturier	18, av. Hoche, Paris.
*Enophos	29, pl. Bossuet, Dijon.
Oléo-Bi-Roche	21, pl. des Vosges, Paris.
Oléo-Iode Dubois	35, r. Pergolèse, Paris.
Oléolaxine	5, av. des Tilleuls, Paris.
*Oléo-Mél	DELFOUR à Pouillon (Landes).
Oléo-Psyllium	Labor. ADLER, 36, r. Francs-Bourgeois, Paris.
*Olétyle Benzyle	122, Saint-Honoré, Paris.
*Ophthalmine Leprince	62, r. de la Tour, Paris.
*Opocalcium	121, av. Gambetta, Paris.
Opochlorine	23, r. d'Ouessant, Paris.
Opolaxyl Corbière	27, r. Desrenaudes, Paris.
*Oponuclyl Trouette - Perret	15, r. des Immeubles-Industriels, Paris.
*Opopeptol	105, boul. Malesherbes, Paris.
*Oposynergines	24, r. Damesné, Paris.
*Opothérapie associée	D ^r FRAYSSE, 47, r. de Neuilly, Nanterre (Seine).
*Opothérapie Bouty	3 bis, r. de Dunkerque, Paris.
*Opothérapie Byla	26, av. de l'Observatoire, Paris.
Opothérapie Carrion	54, faub. Saint-Honoré, Paris.
Opothérapie Chaix	10, r. de l'Orne, Paris.
Opothérapie Chevretin	52, r. La Bruyère, Paris.
*Opothérapie Choay	48, r. Théophile-Gautier, Paris.
*Opothérapie Fournier	26, boul. de l'Hôpital, Paris.
Opothérapie Fumouze	78, faub. Saint-Denis, Paris.
*Opothérapie Moncœur	49, av. Victor-Hugo, Boulogne-sur-Seine.
Opothérapie "Le Pécq"	39, r. Cambon, Paris.
Opothérapie Richard	79, av. d'Orléans, Paris.
*Opotonine	20, r. des Martyrs, Paris.

*Opozône Lumière	9, cours de la Liberté, à Lyon.
Opsine Grémy	14, r. de Cléchy, Paris.
*Orargol	Labor. AMICROS, 5, r. Clauzel, Paris.
Orchitine Byla	26, av. Observatoire, Paris.
*Oriphol	8, r. Richer, Paris.
*Ortho-Gastrine	LEBLOND, 54, r. Gay-Lussac, Paris.
*Osteline	Labor. GLAXO, 11, r. Bergère, Paris.
*Ostéo-hépatine	8, r. de la Source, Paris.
Ostréine Buisson	157, r. de Sévres, Paris.
Ouabaine Arnaud	49, Bd Port-Royal, Paris.
Ouabaine Deglaude	6, r. d'Assas, Paris.
*Ouataplasme Langlebert	SABATIER, 10, r. Pierre-Ducreux, Paris.
Ovaire - Endocrisines Fournier	26, boul. de l'Hôpital, Paris.
Ovarine Dubois	49, av. Lamotte-Picquet, Paris.
Ovigénine Bonty	3 bis, r. de Dunkerque, Paris.
*Ovo-lécithine Billon	POULENC Frères, 92, r. Vieille-du-Temple, Paris.
*Ovomaltine	58, r. de Charonne, Paris.
Ovothyrol	8, r. de la Source, Paris.
*Ovules Chaumel	78, faub. Saint-Denis, Paris.
Ovules Derma	ROBIN, 13, r. de Poissy, Paris.
Ovules Roche	21, pl. des Vosges, Paris.
Oxycyanure d'hydrargyre	GUILLAUMIN, 168, boul. Saint-Germain, Paris.
*Oxydothyrine Paris	4, r. Lamotte-Picquet, Paris.
*Oxydovarine Paris	id.
*Oxygénase	D ^r CHAPELLE, 8, r. Vivienne, Paris.
Oxygénés du D ^r Prim	27, r. Fourcroy, Paris.
Oxygénosone	11, r. Saint-Sabin, Paris.
Oxymenthol Perraudin	21, r. Chaptal, Paris.
*Ozobiase	37, r. de Marly, à Rueil.
Ozol	à Avignon.

P

*Pain essentiel Heudebert	85, r. de Saint-Germain, Nanterre (Seine).
*Pains spéciaux Heudebert	id.
Paludase Corbière	27, r. Desrenaudès, Paris.
*Panbiline	à Annonay (Ardèche).

Panbromine	17, r. Cadet, Paris.
*Pancréanne	108, faub. Saint-Honoré, Paris.
Pancréas - Endocrisines Fournier	26, boul. de l'Hôpital, Paris.
*Pancrépatine Laleuf	20, r. du Laos, Paris.
Pandigitale Houdas	26, r. Saint-Claude, Paris.
*Panfébrine	17, av. Parmentier, Paris.
*Pangaduine	2, r. du Marché des Blancs-Manteaux, Paris.
*Pangestyl Narty	134, boul. Péreire, Paris.
*Panglandine Couturieux	18, av. Hoche, Paris.
*Panhémol	90, av. des Ternes, Paris.
Panhistol	4 bis, r. de Lyon, Paris (XI ^e).
*Panlacto-Midy	4, r. du Colonel-Moll, Paris.
*Panlax Allard	Labor. GMEP, 27, faub. Montmartre, Paris (IX ^e).
*Pantopon Roche	21, pl. des Vosges, Paris.
Panurool Tissot	34, boul. de Cligny, Paris.
Panvalerine Delattre	10, r. du Bac, Paris.
*Papaine Trouette	15, r. Immeubles-Industriels Paris.
Papier Albespeyres	78, faub. Saint-Denis, Paris.
Papier du D ^r Balme	56, boul. Péreire, Paris.
*Papier Fayard	94, boul. Batignolles, Paris.
Papier Gicquel	BRUN & DUMÉE, 64, r. des Tournelles, Paris.
Paracarbochloryl	76, r. Réaumur, Paris.
Paraffinéol Hamel	17, r. de Berri, Paris.
*Paralactine Byla	26, av. de l'Observatoire, Paris.
Paratétanine	17, r. Bourgelat, Lyon.
*Parathyrocalcine Moncour	49 av. Victor-Hugo, Boulogne-sur-Seine.
Parathyroïde-Endocrisines Fournier	26, boul. de l'Hôpital Paris.
*Paratoxine Ducatte	191, r. Saint-Honoré, Paris.
*Paroxyl	THIRIET & C ^{ie} , 26 et 28, r. des Ponts, Nancy.
*Passiflorine	REAUBOURG, 1, r. Raynouard, Paris.
Pastilles Midy	9, r. du Colonel-Moll, Paris.
Pastilles Houdé	9, r. Dieu, Paris.
Pastilles Méry	16, r. de Rocroy, Paris.
Pastilles Miraton	19, rue Alain-Chartier, Paris.
Pastilles Vichy-Etat	24, boul. des Capucines, Paris.
Pâte Berthé	78, faub. Saint-Denis, Paris.
Pâtes Jane	2, r. Marché des Blancs-Manteaux, Paris.

Pâtes lacto-maltées du D ^r Jacquet	89, r. de Rivoli, Paris.
Pâte thionique Rambaud	12, r. de Beautreillis, Paris
*Patholysine	12, r. Emilio-Castelar, Paris
Pausodyne	98, r. d'Angoulême, Paris
*Paveron Dausse	4, r. Aubriot, Paris (IV ^e)
*Pélospanines	Fournier Frères, 26 boul. de l'Hôpital, Paris
*Pepsodia	23-25, r. J.-J. Rousseau Paris.
*Peptalmine	24, r. Chaptal, Paris.
*Peptodiase	ZIZINE, 11, r. Capri, Paris
*Pepto-fer du D ^r Jaillot	DARASSE, 13, r. Pavée Paris.
*Peptokola Robin	13, r. de Poissy, Paris.
*Peptonal	DURET et RÉMY, à Asnières (Seine).
*Peptonate de fer Robin	13, r. de Poissy, Paris.
Peptone Byla	26, av. de l'Observatoire Paris.
Peptone Catillon	3, boul. Saint-Martin, Paris
Peptone Chapotaud	VIAL, 8, r. Vivienne, Paris
*Peptone Vassal	28, r. Hôpital-Militaire, Lille
*Peptozym	90, av. des Ternes, Paris
*Peraziodol	37, r. de Bourgogne, Paris
Péricols Legros	74, r. Raspail, Bois-Colombes
*Péristaltine Ciba	1, pl. Morand, Lyon.
*Perles Taphosote	3, r. d'Edimbourg, Paris.
Peroxydines	135, r. de Rome, Paris.
*Persodine Lumière	9, cours de la Liberté, Lyon
Pertussin Salle	4, r. Elzévir, Paris.
*Perubore	1, pl. Victor-Hugo, Paris
Phagocytine Bureau	26, r. Saint-Claude, Paris
*Phagolysine	14, r. Cantin, Courbevoie.
Phénol Bobœuf	47, r. de Rome, Paris.
Phénosalyl Tercinet	158, r. Saint-Jacques, Paris
*Philogastrine	34, r. Saint-Lazare, Paris
Phlyctol	37, r. de Bourgogne, Paris
Phos	213, r. St-Honoré, Paris.
Phoscalgène	à Châteauroux (Indre).
Phosféryl Fournier	26, boul. de l'Hôpital, Paris
*Phosoforme	37, r. de Marly, Rueil
*Phosol Quinet	143, r. du Temple, Paris.
*Phosote Lambiotte	3, r. d'Edimbourg, Paris.
*Phospharsol	41, r. de Verneuil, Paris
Phospharsinal	MORAND, à Auray.
*Phospharsyl colloïdal du D ^r Pinard	88, boul. Saint-Denis, Courbevoie.
*Phosphate Vital de Jacquemaire	à Villefranche (Rhône).

*Phosphate Pinard	88, boul. Saint-Denis, Courbevoie.
*Phosphatine Falières	6, r. de la Tâcherie, Paris.
*Phosphobrom	22, r. Poncelet, Paris.
*Phospho-Fluor-Beynet	165, r. Saint-Honoré, Paris.
*Phospho-Gaiacol Mary	32, r. de l'Ouest, Paris.
*Phosphogénase	37, r. Tivoli, Bordeaux.
Phosphogène Favrichon	à Saint-Symphorien-de-Lay (Loire). (Voir : Produits diététiques Favrichon).
*Phosphopinal Juin	3, q. aux Fleurs, Paris.
Phosphorescine Leker	13, r. Marbeuf, Paris.
Phosphotal Clin	20, r. des Fossés-Saint-Jacques, Paris.
*Phostaniol	à Feschés-le-Châtel.
Phostanno-Gaiacol	93, r. Nollet, Paris.
*Phosthénine Lindeux	10 bis, av. Grande-Armée, Paris.
Phydermol	70, r. Boucicaut, Fontenay-aux-Roses.
*Phylactone Byla	26, av. de l'Observatoire, Paris.
*Phyllosan	9, pl. de la Paix, Mulhouse.
Physéine Grémy	14, r. de Clichy, Paris.
*Physioscyamine	44, r. Gambetta, Biarritz.
*Physiosthénine	37, r. de Marly, Ruell.
*Phytinate de Quinine Ciba	1, pl. Morand, Lyon.
*Phytine Ciba	id.
Phytol	3, r. Chanez, Paris (XVI ^e).
Phyto-Tanin	D ^r A. Petit, à Angoulême.
Phytothérapie Coirre	5, boul. Montparnasse, Paris.
Pilules antidiabétiques Midy	4, r. du Colonel-Moll, Paris.
Pilules Bengué	47, r. Blanche, Paris.
*Pilules Blancard	64, r. La Rochefoucauld, Paris.
Pilules Bosredon	GIGON, 7, r. Coq-Héron, Paris.
Pilules de Brides	17, r. Rochechouart, Paris.
Pilules Couplier	30, r. Louis-le-Grand, Paris.
*Pilules du D ^r Debouzy	LONGUET, 34, r. Sedaine, Paris.
Pilules Doumer	à Annonay (Ardèche).
Pilules Eparvier	26, Grande-Rue, Lyon.
*Pilules Gip	11, r. Joseph-Bara, Paris.
*Pilules héléniennes Naud	37, r. Pajol, Paris.
*Pilules d'Herma	28, r. Saint-Claude, Paris.
*Pilules du D ^r Séjournet	62, r. de la Tour, Paris.

Pilules Lartigue	78, faub. Saint-Denis, Paris.
*Pilules Leman	14, r. Palais-Grillet, Lyon.
Pilules de Moussette	20, r. Fossés-Saint-Jacques, Paris.
*Pilules Philippe	14, r. Palais-Grillet, Lyon.
*Pilules Purgatives du D ^r Dehaut	147, faub. Saint-Denis, Pa- ris.
Pilules de Quassine Frémint	6, r. Ahel, Paris.
*Pipérazine Midy	4, r. du Colonel-Moll, Paris.
Pipérasol Tissot	34, boul. de Clichy, Paris.
Piscidia Gmet	27, faub. Montmartre, Paris.
Pituglandol Roche	21, pl. des Vosges, Paris.
*Pituilobine Byla	26, av. Observatoire, Paris.
Pixel Koshly	7, r. Rodier, Paris.
Placenta Endocrisines Fournier	26, boul. de l'Hôpital, Paris.
Plasma de Quinton	54, f. Saint-Honoré, Paris.
Plasone Antigonococ- cique	Labor. CHARRON, 34, r. Gallée, Nantes.
Pluribiase	8, av. Parc-Montsouris, Pa- ris.
*Plurion Couturieux	18, av. Hoche, Paris.
Pneumobiol	27, r. Cavenne, Lyon.
Pneumo-calcine	11, r. Torricelli, Paris.
*Pneumocratol	147, faub. Saint-Denis, Paris.
*Pneumogéine Renard	142, av. de Clichy, Paris.
Pneumotanic Grémy	14, r. de Clichy, Paris.
Podophylle Coirre	79, r. Cherche-Midi, Paris.
Poliol Churchill	12, r. Castiglione, Paris.
Polybromure Gannon	14, r. Victor-Hugo, Lyon.
Polyformiate Coutu- rieux	18, av. Hoche, Paris.
*Polyminéral Fort	13, r. Lacharrière, Paris.
*Pommade adrénostyp- tique Midy	Labor. MIDY, 4, r. du Colo- nel-Moll, Paris.
Pommade Cuticura	3, av. Lowendal, Paris.
*Pommade Formet à l'Insuline	INSTITUT DE MICROBIO- LOGIE, Sarrebruck.
*Pommades Klécs	2, r. des Cordeliers, Meung- sur-Loire.
*Pommade Lenoir	13, r. Emilio-Castelar, Paris.
*Pommade Logeais	24, r. de Sully, Boulogne-sur- Seine.
Pommades Royer	225, r. Saint-Martin, Paris.
Potion Boissel	4, cours Cicé, Bordeaux.
Potion Bonnet	17, r. Cadet, Paris.
Poudre américaine Le- roy	20, r. La Rochefoucauld Paris.
*Poudre Escouflaire	à Baisieux (Nord).
Poudre de Lausanne (Voir : Isolonyl)	87, r. Lafayette, Paris.

Poudre de viande Rousseau	15, r. Immeubles-Industriels Paris.
Poudre du D^r Cléry	53, b. Saint-Martin, Paris.
Poudre Espic	20, r. Saint-Lazare, Paris.
Poudre Génia	186, r. Chemin-Vert, Paris.
*Poudre Gynule	CH. DEHAY, à Arras.
Poudre Lartigue	78, f. Saint-Denis, Paris.
Poudre laxative de Vichy	6, r. de la Tâcherie, Paris.
Poudre Paterson	43, r. de Saintonge, Paris.
*Poudre Stear	34, r. Thiers, Gray.
*Préventyl	40, r. d'Enghien, Paris.
*Prézymase	LEBOIME, 19, r. Franklin,
*Produits Billault	4, pl. de la Sorbonne, Paris.
*Produits Chanteaud	54, r. Francs-Bourgeois, Paris.
*Produits diététiques	FAVRICHON, à Saint-Symphorien-de-Lay (Loire).
*Produits Gmet	27, faub. Montmartre, Paris (IX ^e).
*Produits organiques Richard	79, av. d'Orléans, Paris.
*Propidon	Etab. POULENC, 92, r. Vieille-du-Temple, Paris.
*Prosthénase Galbrun	8, r. du Petit-Musc, Paris.
*Protaminol Byla	26, av. de l'Observatoire, Paris.
Protéobiol	34, r. Gallée, Nantes.
Protéodyne	29, pl. Bossuet, Dijon.
Protéol	5, r. Bourg-l'Abbé, Paris.
Prothéine	29, pl. Bossuet, Dijon.
Proticde Grémy	44, r. de Clichy, Paris.
Protuline Roche	21, pl. des Vosges, Paris.
*Proveinase	MIDY Frères, 4, r. du Colonel-Moll, Paris.
*Proxytases	Labor. des PROXYTASES, 97, r. de Vaugirard, Paris.
Proxytol	id.
Pruneline Bost	à Villefranche (Rhône).
Psinase Grémv	14, r. de Clichy, Paris.
Pulmine Byla	26, av. Observatoire, Paris.
Pulmobules Hyva	12, r. Grande, Evreux.
*Pulmocardine	57, r. Origet, Tours.
*Pulmogyl	33, r. Lauriston, Paris.
Pulmonine Bouty	3 bis, r. de Dunkerque, Paris.
Pulmosérum Bailly	15, r. de Rome, Paris.
Pulmostéryl	à Châteauroux (Indre).
*Pulvéol	3, q. aux Fleurs, Paris.
*Purganol Daguin	5, r. des Remises, Saint-Maur (Seine).
Purgyl Koehly	7, r. Rodier, Paris.
Pyramidon U. R.	21, r. Jean-Goujon, Paris,

*Pyratone	71, b. Saint-Michel, Paris.
Pyrélaïne Collas	2, r. Duphot, Paris.
*Pyréthane	CAMUSET, à Ablon.
Pyroléol Edet	à Alençon (Orne).
Pyrothéine	3, r. de Paris, Auxerre.

Q

*Quassia-Kina Rabot	49, r. Bitche, à Courbevoie,
Quassine Frémint	6, r. Abel, Paris.
Quiétol	POULENC Frères, 92, r.
	Vieille-du-Temple, Paris.
Quiétyl	1, pl. Victor-Hugo, Paris.
*Quina Baron	P. FOURNIE, 3, pl. Misé-
	ricorde, Lyon.
Quina-fer Mechling	à Mulhouse.
Quina Laroche	COMAR, 20, r. des Fossés-
	Saint-Jacques, Paris.
*Quinarsol Grandval	12 et 14, r. Féry, Reims.
*Quinby	CANTIN, à Palaiseau.
*Quineine	21, r. Chaptal, Paris.
Quinine Pelletier	VIAL, 8, r. Vivienne, Paris.
Quinium Roy	81, boul. Suchet, Paris.
*Quinoforme Lacroix	37, r. Pajol, Paris.
*Quinoïdine Duriez	20, pl. des Vosges, Paris.
Quinquina Gmet	27, faub. Montmartre, Paris.
Quinquina granulé Astier	45, r. du Docteur-Blanche,
	à Paris.
Quinquina Watelet	15, av. Montsouris, Paris.
*Quinsal	34, r. Thiers, Gray.
Quiphos Churchill	12, r. Castiglione, Paris.
*Le Quotidien	A. Chartier, à Saumur.

R

*Radiolysine	41, r. de Rome, Paris.
*Radiopaque	Heudebert, à Nanterre.
Radjunal Chevrier	21, faub. Montmartre, Paris.
*Raisin vivant (Nutro-	10, r. Cimarosa, Paris.
biase)	
Rami-gouttes	à Levallois-Perret.
*Réalphène	Établ. BUISSON, 157, r.
	de Sèvres, Paris.
*Réargon	41, r. de Rome, Paris.
*Reconstituant Mary	32, r. de l'Ouest, Paris.
*Rectagine	22, r. de la Sorbonne, Paris.
*Rectoline	164, r. Saint-Honoré, Paris.

*Rectopanbiline	Labor. de la PANBILINE, à Annonay (Ardèche).
Rectosol	164, r. Saint-Honoré, Paris.
Regyl	53, r. Réaumur, Paris.
Rein - Endocrisines Fournier	26, boul. de l'Hôpital, Paris.
Renotanic Grémy	14, r. de Clichy, Paris.
*Réstyl	1, pl. Morand, Lyon.
*Réthragine	22, r. la Sorbonne, Paris.
Rétropituine Carrion	54, f. Saint-Honoré, Paris.
Révulsif Boudin	6, r. du Moulin, Vincennes.
*Révulsif Milko	60, cours Emile-Zola, Lyon.
Révulsior	PAULIN & BARRE, Tours.
*Rhagadine Bracque - mond	105, r. de Normandie, Cour- bevoie (Seine).
Rhamnine Henry	39, r. de Sclessin, Liège.
*Rhéantine Lumière	9, cours de la Liberté, Lyon.
*Rhésal-Vicario	17, boul. Haussmann, Paris.
Rhinolin	81, av. Malakoff, Paris.
*Rhizotamin	56, boul. Ornano, Paris.
Rhodarsan	USINES DU RHONE, 21, r. Jean-Goujon, Paris.
*Rhodazyl	id.
Rhodocaine Coutu - rieux	18, av. Hoche, Paris.
Rhoféine	21, r. Jean-Goujon, Paris.
*Rhomnol Leprince	62, r. de la Tour, Paris.
Ricéyl Dygeon	125, r. de Turenne, Paris.
Ricinopalmine	5, boul. des Brotteaux, Lyon.
*Riodine Astier	45, r. du Docteur-Blanche, Paris.
Rosanol	L. HINGLAIS, à Epernay.
Royérine Dupuy	225, r. Saint-Martin, Paris.
*Rutonal	Etab. POULENC, 86, rue Vielle-du-Temple, Paris.

S

Salasenyli	23, r. d'Ouessant, Paris.
Salas-Embrocation	23, r. d'Ouessant, Paris.
Salbine du D ^r Payès	3, r. du 4-Septembre, Paris.
*Salénal Ciba	1, pl. Morand, Lyon.
*Saléne Ciba	id.
Salicaïne	168, b. Saint-Germain, Paris.
*Salicaire Dausse	4, r. Aubriot, Paris (IV ^e).
Salicarine Viel	7, r. Saint-Yves, Rennes.
Salicol Dussaule	6, r. Abel, Paris.
*Salins du Jura	11, av. de l'Opéra, Paris.
*Salubrine Phénix	14, r. de Brague, Paris.
Salvatyl	34, r. de Ponthieu, Paris.
*Salvenase Legoux	10, r. de Turenne, Paris.

Salvone	37, r. Frédéric-Fays, Lyon.
*Salsanos	5, r. de la Paix, Paris.
*Salyptol Narty	134, boul. Pérelre, Paris.
*Salysérum	37, r. de Marly, Rueil.
*Sambul Gondard	à Evreux (Eure).
*Sanas	72, r. du Commerce, Paris.
*Sanguil	12, r. Saint-Gilles, Paris (III ^e).
Sangul Dubat	80, faub. Saint-Denis, Paris.
*Sanoformine	1, pl. Victor-Hugo, Paris.
*Sanogyl	3, r. Maublanc, Paris.
Sanoram	id.
Santal Blanc	à Narbonne (Aude).
Santal Bretonneau	6, r. Saint-Claude, Paris.
Santal Clin	20, r. des Fossés-Saint-Jacques, Paris.
Santal Midy	VIAL, 8, r. Vivienne, Paris.
*Santal Monal	6, r. Bridaine, Paris.
Santalol Montagu	49, boul. Port-Royal, Paris.
Santal P. Petit	12, bl. Saint-Martin Paris.
Santal salolé Lacroix	31, r. Philippe-de-Girard.
Santéine Montagu	49, boul. Port-Royal, Paris.
*Santhéose	4, r. du Roi-de-Sicile, Paris.
Santogénol Caubin	9, r. des Pyramides, Paris.
*Sapolan	34, r. de Turin, Paris (VIII ^e).
Sapogynol	46, r. Lamartine, Paris.
Saturol	5, av. des Tilleuls, Paris.
Sauge Gmet	27, faub. Montmartre, Paris.
*Savons Mollard	2, r. du Marché-des-Blancs-Manteaux, Paris.
*Savon Perusol	61, r. Vaugirard, Paris.
Savon Pérusol	58, r. de Vouillé, Paris.
*Scillarène	SANDOZ, 5, r. de Metz, Paris.
*Scléramine Dausse	4, r. Aubriot, Paris (IV ^e).
Sclérolysine	191, r. Saint-Honoré, Paris.
Scorogènes	COMAR, 20, r. des Fossés-Saint-Jacques, Paris.
Scurénaline	21, r. Jean-Goujon, Paris.
Scurocalne	id.
*Scuroforme	id.
*Sécacornine Roche	21, pl. des Vosges, Paris.
Sédacrine Crestey	164, r. Saint-Honoré, Paris.
Sédatif Logeais	37, av. Marceau, Paris.
Sédatine Christiaens	à Reims.
*Sédatoze Gigon	7, r. Coq-Héron, Paris (1 ^{er}).
*Sedlitz Ch. Chanteaud	54, r. Frانس-Bourgeois, Paris (Voir : Produits Chanteaud).
*Sédobrol Roche	21, pl. des Vosges, Paris.
*Sédogastrine	ZIZINE, 11, r. Capri, Paris.
Sédogène Sallé	14, r. des Pyramides, Paris.

*Sédol Buisson	157, r. de Sèvres, Paris.
*Sédoneurol	44, r. Inkermann, Lille.
*Sédosine	38, b. Bourdon, Neuilly-s-S
Sektal Grémy	34, r. Sedaine, Paris.
*Sel digestif Bé Me Cé	21, r. Violet, Paris.
Sels Le Perdriel	11, r. Milton, Paris.
*Sel hépatique U. N. Arque vaux	à Etampes (Seine-et-Oise).
*Sel de Hunt	16, r. Boulaivilliers, Paris.
Sel Jolivet	140, f. Saint-Honoré, Paris.
Sel Vichy-Etat	24, b. des Capucines, Paris.
*Seléniol Couturieux	18, av. Hoche, Paris.
Selvan Couturieux	id.
Senophile Foucher	64, r. La Rochefoucauld, Paris.
*Septicémine Cortial	10, r. Béranger, Paris.
Séguardine Bouty	3 bis, r. de Dunkerque, Paris.
Séréniol	11, rue Torricelli, Paris.
Séroferrine	52, r. La Bruyère, Paris.
Séroplase	(S. F. O.) 58, r. Taitbout, Paris.
Sérosthényl Bouty	3 bis, r. de Dunkerque, Paris.
*Sérum antiasthmati- que de Heckel	CORBIÈRE, 27, r. Desre- naudes, Paris.
Sérum antiphymique Vadam	(Voir : Antiphymine).
Sérum antitypholdique de Rodet	Labor. AGUETTANT, 36, q. Fulchiron, Lyon.
Sérum Collyre	26, av. Observatoire, Paris.
*Sérums Fraisse	8, r. Jasmin, Paris.
Sérums de l'Institut Mérieux	17, r. Bourgelat, Lyon.
Sérum Oliviero	87, r. Denfert-Rochereau, Paris.
Sigmoidine Grémy	14, r. de Clichy, Paris.
Sigol	à Saint-Fons (Rhône).
*Silguine	1, r. Raynouard, Paris.
*Silicyl	à Ablon (Seine-et-Oise).
*Silisode	22, r. des Bernardins, Paris.
Simocalcine	CHARMASSON, à Marseille.
*Sinahin	15, r. d'Argenteuil, Paris.
Sinapisme Rigollot	13, r. Pavée, Paris.
Sinaplasme du D' Faure	4, r. Brunel, Paris.
Sinrénaline	44, r. Inkermann, Lille.
Sirodion	228, r. de Paris, à Montreuil- sous-Bois.
Sirop d'Aconit Ecalle	157, r. de Sèvres, Paris.
Sirop antiasthmatique Favrot	BLOTTIÈRE, 6, r. Dom- basle, Paris.
Sirop d'Aubergier	COMAR, 20, r. des Fossés- Saint-Jacques, Paris.

Sirop Berthé	8, faub. Saint-Denis, Paris.
*Sirop de Blancard	64, r. La Rochefoucauld, Paris.
Sirop Blottière	6, r. Dombasle, Paris.
Sirop Briant	131, r. Vaugirard, Paris.
Sirop de Broméine	MONTAGU, 49, boul. Port-Royal, Paris.
Sirop Buci	COMAR, 20, r. des Fossés-Saint-Jacques, Paris.
*Sirop composé aux Hypophosphites Fellows	5, r. de la Paix, Paris.
*Sirop Crosnier	6, r. Chanoinesse, Paris.
Sirop Delabarre	78, faub. Saint-Denis, Paris.
Sirop Derbecq	74, boul. Beaumarchais, Paris.
Sirop de digitale	LABELONYE, 99, r. d'A-boukir, Paris.
Sirop du D^r Dubreuil	37, r. Gallée, Paris.
Sirop de Dusart	VIAL, 8, r. Vivienne, Paris.
*Sirop Famel	16 à 22, r. des Orteaux, Paris.
Sirop ferrug. Laroze	2, r. des Lions, Paris.
*Sirop Gélinau	MOUSNIER, à Seeaux.
Sirop de Gibert	à Maisons-Lafitte (Seine-et-Oise).
Sirop Gigon	7, r. Coq-Héron, Paris.
Sirop Girard	48, r. d'Alésia, Paris.
*Sirop Gribell	19, r. Drouot, Paris (IX ^e).
Sirop Grimault	VIAL, 8, r. Vivienne, Paris.
*Sirop Guilliermond	131, r. de Vaugirard, Paris.
Sirop du D^r Hecquet	49, boul. Port-Royal, Paris.
Sirop d'Hémoglobine Byla	26, av. de l'Observatoire, Paris.
Sirop d'Hémoglobine Star	2, r. Marché des Blancs-Manteaux, Paris.
Sirop Henry Mure	71, r. Saint-Jacques, Paris.
Sirop d'Iodéine	49, boul. Port-Royal, Paris.
Sirop Jane	2, r. Marché des Blancs-Manteaux, Paris.
Sirop Jolivet	140, f. Saint-Honoré, Paris.
Sirop de Lamouroux	73, r. Sainte-Anne, Paris.
*Sirop Lanchat	à Fesches-le-Châtel.
Sirop du D^r Manceau	à Château-du-Loir (Sarthe).
*Sirop de la Maternité	LAURIN, 86, boul. Port-Royal, Paris.
Sirop Nourry	20, rue des Fossés-Saint-Jacques, Paris.
*Sirop phéniqué Vial	8, r. Vivienne, Paris.
Sirop polyiodure Gonnon	14, r. Victor-Hugo, Lyon.
*Sirop Prega	44, r. Inkermann, Lille.
Sirop Rabuteau	COMAR, 20, r. des Fossés-Saint-Jacques, Paris.

Sirop Rami	r. Chaptal, Levallois-Perret.
*Sirop Reinwillier	131, r. Vaugirard, Paris.
*Sirop Roche au thiocol	21, pl. des Vosges, Paris.
*Sirop de Teyssèdre	34, faub. d'Angoulême, Limoges.
*Sirop Tinardon	17, r. Cadet, Paris.
Sirop Vacheron	av. Valloud, Lyon.
Sirop Vauthier Marcq	98, r. du Chemin-Vert, Paris.
*Sirtal	COMAR & C ^{ie} , 20, r. des Fossés-St-Jacques, Paris.
*Sistomensine Ciba	1, pl. Morand, Lyon.
*Soderseine	18, r. de Beaune, Paris.
*Sodothioli	Labor. de Médecine Expérimentale, Beauvais.
*Solubaïne Nativelle	49, boul. Port-Royal, Paris.
Solucamphre Delalande	13, r. Lacharrière, Paris.
*Soluprotine Roche	21, pl. des Vosges, Paris.
Soluroil	COMAR, 20, r. des Fossés-Saint-Jacques, Paris.
*Solution Bardet	76, r. de Sèvres, Paris.
Solution Fumouze	78, faub. Saint-Denis, Paris.
Solution Henry Mure	à Annonay (Ardèche).
*Solution Larcyenne	7, boul. Denain, Paris.
*Solution Pautauberge	10, r. de Constantinople, Paris.
Solution Schoum	6, r. Corvetto, Paris.
*Somalgine	24, r. Damesme, Paris.
*Somnifène Roche	21, pl. des Vosges, Paris.
*Soneryl	POULENC Frères, 92, r. Vieille-du-Temple, Paris.
*Sornyal	22, r. de la Sorbonne, Paris.
Sorol Churchill	12, r. Castiglione, Paris.
Spartéine Houdé	9, r. Dieu, Paris.
Spasma Couturieux	18, av. Hoche, Paris.
*Spasalgine Roche	21, pl. des Vosges, Paris.
*Spasmine Jolly	27, r. Mazarine, Paris.
*Spasmosédine	6, r. d'Assas, Paris.
*Spectrol	71, av. Victor-Emmanuel III, Paris.
Sphérulines "Moncour"	46, av. Victor-Hugo, Boulogne-s-S.
Spirillan	23, r. de Berne, Paris.
Splenotanic	GREMY, 14, r. de Clichy, Paris.
*Spyrolides	19, boul. Bonne-Nouvelle, Paris.
Stalysine	41 à 47, r. du Docteur-Blanche, Paris.
*Stanion Couturieux	18, av. Hoche, Paris.
*Stannoxyli	37, r. de Bourgogne, Paris.

*Staphylase du D ^r Doyen	LEBEAULT, 5, r. Bourg- l'Abbé, Paris.
*Staphylocide Audras	89, boul. Victor-Hugo, Calais.
*Staphylo-coccine Fraquet	21, r. Chaptal, Paris.
*Staphylotanol	55, boul. de Strasbourg, Paris.
*Staréol Dupraz	41, r. Etienne-Marcel, Paris.
Stéarol	M. BONNET, Saint-Etienne.
Sténergine	4, pl. des Vosges, Paris.
Sténofer Lumière	9, cours de la Liberté, Lyon.
Sténoi Chanteaud	(Voir : Produits Chanteaud).
Sténophyl Vigan	103, r. Saint-Lazare, Paris.
Stéramine	Labor. des Antiseptiques Chlorés, 40, r. Thiers, Le Havre.
Stibial	POULENC Frères, 92, r. Vieille-du-Temple, Paris.
Stomacol Boulet	36, av. Duquesne, Paris.
*Stomaxines Roxelane	38 bis, r. Raphaël, Vannes.
*Stomophile	17 bis, av. Parmentier, Pa- ris.
*Stomoxygène	SOULAIRAC, à St-Quentin.
*Stovaine Billon	POULENC Frères, 92, r. Vieille-du-Temple, Paris.
*Stovarsol	id.
*Strictoforme Dausse	4, r. Aubriot, Paris (IV ^e).
*Strophantine et Stro- phantus Catillon	3, boul. Saint-Martin, Paris.
*Strychnal Longuet	34, r. Sedaine, Paris.
*Strychnarsitol Robin	13, r. de Poissy, Paris.
*Stupho	38, r. Mainguy, Bondy (Seine).
Styrum Chalon	à Bagé-le-Châtel (Ain).
Succharure Leprince	62, r. de la Tour, Paris.
Suc-Durham	14, r. de Birague, Paris.
Succomusculine	10, r. de l'Orne, Paris.
Sucre Edulcor Ferré	142, b. Saint-Germain Paris.
Suc Wiandyl	27, r. Petits-Hôtels, Paris.
Sulfarsène	(Labor. du), à Agen.
Sulfarsenol Pluchon	36, r. Claude-Lorrain, Paris.
*Sulfarsinal Lefèvre	52, r. Décamps, Paris (16 ^e).
Sulhydral Ch. Chan- teaud	54, r. Francs-Bourgeois, Pa- ris.
Sulfo-benzol	239, f. Saint-Honoré, Paris.
Sulfo-bore Roy	81, boul. Suchet, Paris.
*Sulfobyl	Lafarge, 76, r. du Château- d'Eau, Paris.
*Sulfoïdol Robin	13, r. de Poissy, Paris.
*Sulfoléine Rozet	à Vendôme.
*Sulfo-Mésarca Roche	21, pl. des Vosges, Paris.
Sulfo-mel du D ^r Fayès	3, r. du 4-Septembre, Paris.

Sulfo-rhinol Fayès	3, r. du 4-Septembre, Paris.
Sulfurine du D ^r Langlebert	9, r. de la Perle, Paris.
*Sulfurion Couturieux	18, av. Hoche, Paris.
*Sulfuryl Monal	6, r. Bridaine, Paris.
Sulphaqua Pépin	9, r. du 4-Septembre, Paris.
Sulphénine Trouette	15, r. Immeubles-Industriels, Paris.
Superol	33, r. Vaugirard, Paris.
*Suppargyre du D ^r Faucher	34, boul. de Clichy, Paris.
*Suppo-Gynals	LEES, 124, r. du Bac, Paris.
*Suppositoires Chau-mel	73, faub. Saint-Denis, Paris.
*Suppositoires Corbière	27, r. Desrenaudes, Paris.
*Suppositoires à l'Esculéol	13, r. Lacharrière, Paris.
*Suppositoires Midy	4, r. du Colonel-Moll, Paris.
*Suppositoires Logeais	24, r. de Silly, Boulogne-sr-S.
*Suppositoires Pépet	56, boul. Péreire, Paris.
Suppositoires Royer	225, r. Saint-Martin, Paris.
Surrénale - Endocrisines Fournier	26, boul. de l'Hôpital, Paris.
Surrénaline Bouty	3 bis, r. de Dunkerque, Paris.
Surrénotanic Grémy	14, r. de Clichy, Paris.
Synase	40, r. des Acacias, Paris.
*Syncaïne Clin	20, r. des Fossés-Saint-Jacques, Paris.
*Synergyl Vadam	5, r. Brea, Paris.
*Synthol	15, r. du Bois, Vincennes (Seine).
*Sylcase Grysa	Prod. chim. du Maine, Le Mans.
Sylvor	4, q. Pasteur, Cette.

T

*Tablettes de Brides	41, r. de Verneuil, Paris.
*Tablettes oxymenthol Perraudin	Labor. SCIENTIA, 21, r. Chaptal, Paris.
*Tablettes Perroud	7, r. des Archers, Lyon.
Tablettes Renard	GIBAN, à Sens (Yonne).
Tablettes de Phospharsol	17, r. Rochechouart, Paris.
Tablettes de thyroïde	CATILLON, 3, boul. Saint-Martin, Paris.
*Tablettes Zeva	60, cours Emile-Zola, Lyon.
*Taburool Monal	6, r. Bridaine, Paris.
*Tœnifuge Bardet	76, r. de Sèvres, Paris.
*Tœnifuge du D ^r Duhourcau	10, r. Turenne, Paris.

*Tœnifuge Kirn	DANIEL-BRUNET, 8, r. de la Source, Paris.
Tœnifuges Limousin	10, r. du Bac, Paris.
*Tamar Indien Grillon	13, r. Pavée, Paris.
Tampol Roche	21, pl. des Vosges, Paris.
Tampovules Corbière	27, r. Desrenaudes, Paris.
Tarbisol	24, r. Jean-Goujon, Paris.
Tartrate Borico-potas- sique du D' Gigon	7, r. Coq-Héron, Paris.
*Tartrate Borico-potas- sique Pachaut	130, boul. Haussmann, Paris.
Tartro-Bi Roche	24, pl. des Vosges, Paris.
*Taxol	11, r. Torricelli, Paris.
*Tébéphaguine	Institut de Microbiologie, Sarrebuck.
*Técarine	92, r. Vieille-du-Temple, Pa- ris.
*Tégéol	20, r. des Martyrs, Paris.
Teinture de Cocheux	36, q. Fulchiron, Lyon.
Tercinol	158, r. Saint-Jacques, Paris.
Tercyn Chéron	à Vincennes.
*Terkal Monal	6, r. Bridaine, Paris.
Ternose Trouette	15, r. des Immeubles-Indus- triels, Paris.
Terpine Gonnou	14, r. Victor-Hugo, Lyon.
Terpinol Adrian	9, r. de la Perle, Paris.
*Tetranitrol Roussel	10, r. Washington, Paris.
Testicule - Endocrisi - nes Fournier	26, boul. de l'Hôpital, Paris.
Tétralgine Routhier	à Vierzon (Cher).
Thalaphyl	à Ruffec (Cha- rente-Inférieure).
*Thalassotonine Vadam	5, r. Bréa, Paris.
*Thaolaxine	DURET & REMY, à As- nières.
Thapsia Le Perdriel	12, r. Milton, Paris.
Théinol Bailly	15, r. de Rome, Paris.
*Théisine Dubat	80, faub. Saint-Denis, Paris.
Théobromine Guillau- min	13, r. du Cherche-Midi, Pa- ris.
Théobromine Houdé	9, r. Dieu, Paris.
Théobromine Rous- seau	à Ermont (Seine-et-Oise).
Théobromine Vicario	17, boul. Haussmann, Paris.
*Théobromose	10, r. du Plâtre, Paris.
*Théobryl Roche	24, pl. des Vosges, Paris.
*Théosalvose	13, r. Cherche-Midi, Paris.
Théosol Rousseau	à Ermont (Seine-et-Oise).
*Théoxanthine	6, r. d'Assas, Paris.
*Thigénol Roche	24, pl. des Vosges, Paris.
*Thiocol Roche	id.
Thionhydrol Grémy	14, r. de Clichy, Paris.

*Thiosyl	M. BERGÈRE, à Orléans (Loiret).
*Thoroxyl	40, r. des Bellechasse, Paris.
Thymus - Endrocisi - nes Fournier	26, boul. de l'Hôpital, Paris.
Thymine	11, ch. de la Muette, Paris.
*Thymol doré	3, q. aux Fleurs, Paris.
Thymusine Byla	26, Observatoire, Paris.
Thyratoxine Byla	id.
Thyrénine Grémy	14, r. de Clichy, Paris.
Thyrocréine Grémy	14, r. de Clichy, Paris.
Thyroïde - Endrocisi - nes Fournier	26, boul. de l'Hôpital, Paris.
Thyroidine Bouty	3 bis, r. de Dunkerque, Paris.
Thyroidine Byla	26, Observatoire, Paris.
Tiodine Cognet	43, r. de Saintonge, Paris.
*Tisanes Dausse	4, r. Aubriot, Paris (IV ^e).
Tissus Le Perdriel	11, r. Milton, Paris.
Tochlorine	99, r. Vieille-du-Temple, Paris.
Tonigénine	Laboratoires à Montrevel (Ain).
*Tonikéine Chevreton	52, r. Labryère, Paris (IX ^e).
Tonilécithine Rogier	56, Bd. Péreire, Paris.
Toniphosphine	56, r. des Dames, Paris (XVIII ^e).
Tonique Koenig	37, av. Marceau, Paris.
Toni sérum Freyssinge	6, r. Abel, Paris.
*Tonudol	LICARDY, 33, boul. Bourdon, Paris-Neuilly.
*Tonyo "F"	VARGAS, 6, r. Chauveau-Lagarde, Paris.
Topique Bertrand	à Oullins (Rhône).
Topiques Chaumel	73, faub. Saint-Denis, Paris.
Topique stomacal Dausse	4, r. Aubriot, Paris (IV ^e).
*Tot'Hamelis	CHANTEREAU, 8, r. Constantinople, Paris.
*Total-Tonic	20, faub. de Bourgogne, Orléans.
*Tréparsol	à Neuilly-sur-Seine.
*Tréparsénan	COMAR, 20, r. des Fossés-Saint-Jacques, Paris.
*Trépel	22, r. de la Sorbonne, Paris.
*Trépoquinol	id.
*Triase	4, pl. des Vosges, Paris (IV ^e).
*Tribromure Gigon	7, r. Coq-Héron, Paris.
*Tricalcine	21, r. Chaptal, Paris.
*Tridigestine Dalloz	13, b. la Chapelle, Paris.
Triglandyne Bouty	3 bis, r. de Dunkerque, Paris.
Triglandol Bouty	id.
*Tri-Iodo-Ercé	37, r. de Bourgogne, Paris.

*Trinitrine Caféinée Dubois	LALEUF, 20, r. du Laos, Paris.
*Trinitrine Roussel	10, r. Washington, Paris.
Trinitrine Vicario	17, boul. Haussmann, Paris.
*Triradol	55, b. Strasbourg, Paris.
*Trisodol Rozet	BENDERITTER, à Vendôme.
*Tritonine	BRUN & DUMÉE, 64, r. des Tournelles, Paris.
Trixyl Fraudin	4, av. Desfeux, Boulogne-s-S.
*Trophène	48, r. de la Procession, Paris.
*Tubérol	23, r. des Moines, Paris.
*Tubes Dulcis	D ^r FERRY, à Bourg (Ain).
*Tubes du D ^r Guiraud	98, r. Saint-Genès, Bordeaux.
Tubes Levasseur	23, r. de la Monnaie, Paris.
Tubes Sa s	Oullins (Rhône).
Tuberculiné C. L.	POULENC Frères, 92, r. Vieille-du-Temple, Paris.
*Tulle gras Lumière	Cours de la Liberté, Lyon.

U

Ulcéobande	11, r. de Jarente, Paris.
*Ulcéoplaque	11, r. de Jarente, Paris.
Ulcérine Berger	F. BOUVIER, Le Chesnay (Seine-et-Oise).
Ulmaire Gmet	27, faub. Montmartre, Paris.
*Ulmarène Gigon	7, r. Coq-Héron, Paris.
Ultrargen Leclerc	10, r. Vignon, Paris.
*Uracétosé	26, r. de Sévigné, Paris.
Uralysol	14, r. Torricelli, Paris.
Urasol	17, r. Cadet, Paris.
*Uraséptine Rogier	56, boul. Péreire, Paris.
*Urazine	21, r. Jean-Goujon, Paris.
*Uréol Ch. Chanteaud	54, r. des Francs-Bourgeois, Paris. (Voir : Produits Chanteaud.)
*Urifluine	4, pl. des Vosges, Paris.
*Urilyson	1, pl. Morand, Lyon.
Urisal du D ^r Deschamps	49, av. Lamotte-Picquet, Paris.
*Urisanine	28, r. Milton, Paris.
Urocédrol	GALLO, à Aurillac.
*Uroformine Gobey	11, r. de Marseille, Paris.
*Uroiodine	45, boul. Lafayette, Calais.
*Urol Neuvilla	239, faub. St-Honoré, Paris.
Urolithiase	Société Régionale de l'Ouest à Rennes.
*Urométine Lambiotte	3, r. d'Edimbourg, Paris.

Urophile Bailly	15, r. de Rome, Paris.
*Urosan	12, r. des Saints-Pères, Paris.
*Uvé	101, r. de l'Abbé-Groult, Paris (XV ^e).

V

*Vaccins Stené	4, pl. des Vosges, Paris.
Vaccin antigonococci- que	OLIVIERO, 87, r. Denfert- Rochereau, Paris.
Vaccin antitubercu- leux Bossan	Labor. des Industries Biolo- giques, 38, r. N.-D.-des- Victoires, Paris.
Vaccins antipollin	26, av. de l'Observatoire, Paris.
*Vaccins atoxiques sta- bilisés	POULENC Frères, 92, r. Vielle-du-Temple, Paris.
*Vaccins atoxiques Cé- pède	60, r. Mathurin-Régnier, Paris.
*Vaccins Bactériens I. O. D.	Labor. de Biochimie Médi- cale, 16, r. Dragon, Mar- seille.
*Vaccins Bruschetini	26, boul. de l'Hôpital, Paris.
*Vaccins du D ^r Creuzé	1, r. Bonaparte, Paris.
Vaccins microbiens curatifs	GREMY, 14, r. de Clichy, Paris.
*Vaccins de Weill et Dufourt	37, r. de Bourgogne, Paris.
*Vacydun	LEBOIME, 10, r. Fran- klin, Paris.
Vadérol	DURAND, à Joigny (Yonne)
*Valbornine Rogier	56, boul. Péreire, Paris.
*Valéral Puy	à Grenoble (Isère).
Valéramyl	188, faub. Saint-Martin, Pa- ris.
Valéraniate Gabail	3, r. de l'Estrapade, Paris.
*Valérianate Grignon	2, r. Duphot, Paris.
Valérianate Pachaut	130, b. Haussmann, Paris.
*Valérianate Pierlot	26, r. Saint-Claude, Paris.
*Valériane Byla	26, av. Observatoire, Paris.
Valériane Dausse	4, r. Aubriot, Paris.
Valériane Gmet	27, faub. Montmartre, Paris.
*Valériane Pachaut	130, b. Haussmann, Paris.
*Valérianose Gigon	7, r. Coq-Héron, Paris.
*Valérobromine Le - grand	13, r. Pavée, Paris.
*Valéromenthol	108, f. Saint-Honoré, Paris.
*Valéronal	BERGER, 14, r. des Pyra- mides, Paris.
Valyl Midy	4, r. du Colonel-Moll, Paris.

*Vanadarsine Guillaumin	13, r. du Cherche-Midi, Paris.
*Vanadine Chevrier	21, faub. Montmartre, Paris.
*Vanucléol	37, r. Pajol, Paris.
*Varicure Marck	à Neuilly-sur-Seine.
*Varilaxine	164, r. Saint-Honoré, Paris.
*Vascurool	GUÉRIN, à Meulan (Seine et-Oise).
Vasogènes	43, r. Pinel, à Saint-Denis.
*Vasolaxine	26, boul. de l'Hôpital, Paris.
Végétol Fournier	8, r. des Quatre-Fils, Paris.
*Veinargyre	29, r. des Jardiniers, Montreuil (Seine).
*Veinicura	42, boul. Péreire, Paris.
*Veinofluine	239, faub. St-Honoré, Paris.
*Veinosine	5, r. Bourg-l'Abbé, Paris.
*Véralgine	38, r. du Mainguy, Bondy.
*Vérianne Buriat	30, r. Pergolèse, Paris.
Véroginol	101, av. Mozart, Paris.
*Véronidia Buisson	157, r. de Sèvres, Paris.
*Verrulyse	MIGUET, Villefranche.
*Verticurine	GRIAS, à Garches.
Vésicatoires d'Albepeyres	FUMOUBE, 78, faub. Saint-Denis, Paris.
Viburnum Gmet	27, faub. Montmartre, Paris.
Vin d'Anduran	MOUSNIER, à Sceaux.
Vin Aroud	6, r. Dombasle, Paris.
*Vin de Baudon	12, r. Charles-V, Paris.
Vin Bravais	3, r. Mogador, Paris.
*Vin de Bugeaud	5, r. Bourg-l'Abbé, Paris.
Vin de Chassaing	6, r. de la Tacherie, Paris.
Vin Désyles	Levallois-Perret (Seine).
Vin Girard	48, r. d'Alésia, Paris.
Vin de Kola Midy	4, r. du Colonel-Moll, Paris.
Vin de Lavoix	(Voir : Beef Lavoix).
Vin Mariani	41, boul. Haussmann, Paris.
Vin de Moride	LANDRIN, 20, r. de La Rochefoucauld, Paris.
Vin Nourry	20, r. des Fossés-Saint-Jacques, Paris.
Vin de Séguin	165, r. Saint-Honoré, Paris.
Vin Urané Pesqui	au Bouscat-Bordeaux.
Vin de Vial	36, pl. Bellecour, Lyon.
Vin Voguet	5, r. Eug.-Delacroix, Paris.
Vioforme Ciba	1, pl. Morand, Lyon.
*Viosten	D' LESCENE, 68, r. de Vouillé, Paris.
*Vioxyl Mouneyrat	à Villeneuve-la-Garenne (Seine).
Viridol	65, r. Monge, Paris.
*Viscoserum	55, boul. de Strasbourg, Paris.

•Vitamina	8, r. Vivienne, Paris.
•Vitamine Rogier	56, boul. Péreire, Paris.
Vitamyl	4, pl. des Vosges, Paris,
Vitricines Carves	à Chambéry (Haute-Savoie).
Vivassol	78, faub. Saint-Denis, Paris.
Voltargol Robin	13, r. de Poissy, Paris.
Vulnérine Bergen	DUCOQ, à Langeais (I.- et-L.).

X

Xémaderm	59 r. Châteaudun, Paris.
----------	--------------------------

Y

•Yaourtine	16, r. Saint-Gilles, Paris
Yoghourt Karlos	à Lécuse (Nord),
Yoghourt Lactella	à Tourcoing.
Yoghourt Lagnel	7, r. de la Pépinière, Paris.
Yohourth Carrion	54, faub. St-Honoré, Paris.
Yohimbine Gilbert	2, r. du Marché des Blancs- Manteaux, Paris.
Yse	62, r. Louis-Blanc, Paris.
Ystaline	2, pl. du Th.-Français, Paris

Z

•Zaryl	23 et 25, r. Jean-Jacques- Rousseau, Paris.
Zédeno	37, r. de Bourgogne, Paris.
•Zimbyl	23 et 25, r. Jean-Jacques- Rousseau, Paris.
Zingaf	11, ch. de la Muette, Paris.
•Zehol	11, r. Torricelli, Paris
Zomol	VIAL, 8, r. Vivienne. Paris.
•Zemo - musculosine	26, av. de l'Observatoire, Paris.
Byla	4, boul. Malesherbes, Paris.
Zoomine	à Livarot (Calvados).
•Zymatine Lescène	



