Bibliothèque numérique
medic@

Dictionnaire des spécialites pharmaceutiques ; Vidal. Le dictionnaire ; Dictionnaire de spécialités pharmaceutiques

Paris : Office de vulgarisation pharmaceutique, 1936.
Cote : P 11247

Licence ouverte. - Exemplaire numérisé: BIU Santé (Paris)
Adresse permanente : http://www.biusante.parisdescartes.fr/histmed/medica/cote?pharma_p11247x1936

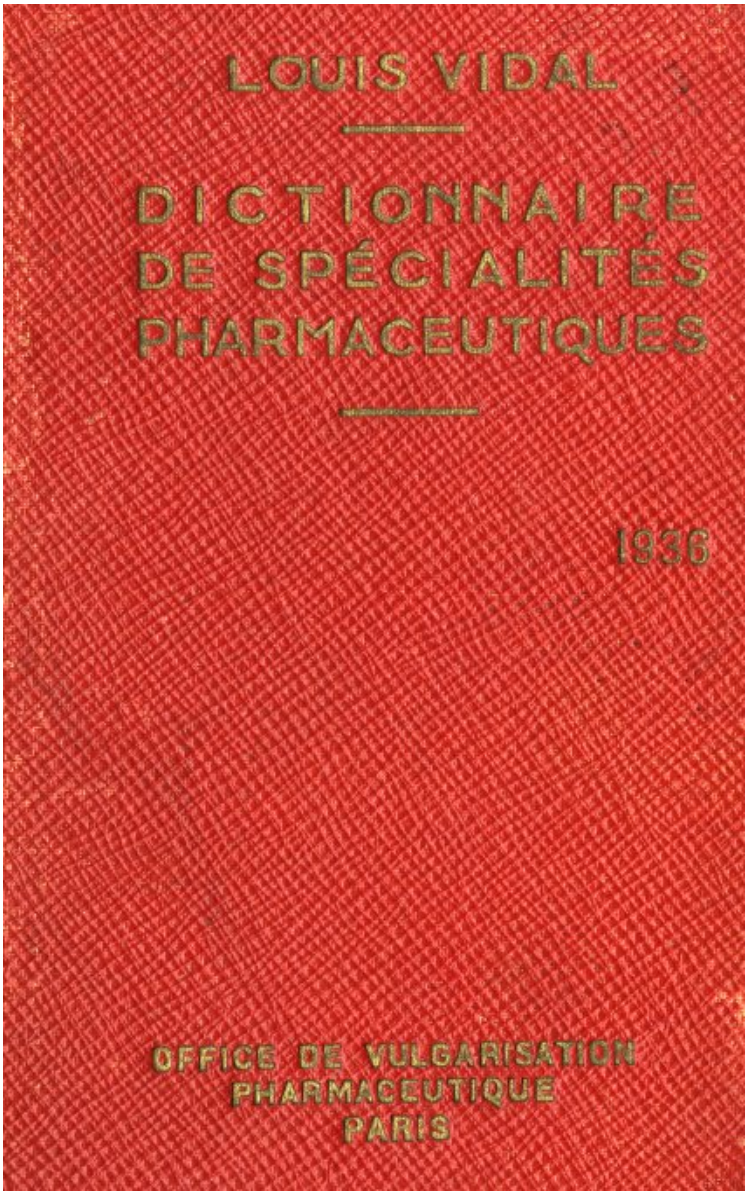
LOUIS VIDAL
DICTIONNAIRE
DE SPÉCIALITÉS
PHARMACEUTIQUES
1936
OFFICE DE VULGARISATION
PHARMACEUTIQUE
PARIS



83218 8321S
8321 8

LOUIS VIDAL

DICTIONNAIRE DE SPÉCIALITÉS PHARMACEUTIQUES

1936

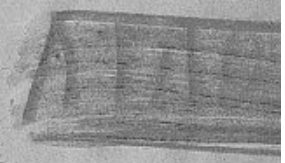

Bibliothèque Interuniversitaire de Pharmacie
PARIS
8321S
Transfert
Pôle HED
2014
Exclu du prêt

OFFICE DE VULGARISATION PHARMACEUTIQUE
107, Rue Lafayette, PARIS (X^e)

Cet ouvrage est distribué par les soins de :

OFFICE DE VULGARISATION PHARMACEUTIQUE

SIÈGE SOCIAL :
107, rue Lafayette, Paris (X^e^).
Tél. : Trudaine 41-05 et 06-84.

AGENCE DE LYON :
8, rue des Marronniers.
Tél. : Franklin, 39-83.

AGENCE DE MARSEILLE :
15, rue Lafayette.
Tél. : National 12-65.

AGENCE DE BORDEAUX :
1, rue Albert De Mun.

OFFICE BELGE DE VULGARISATION PHARMACEUTIQUE

55-57, rue François-Bossaerts, Bruxelles.
Tél. : 15-79-05.

83218



83218

AU CORPS MÉDICAL

Nous avons le plaisir de vous présenter la XVIIe édition (1936) du *Dictionnaire de Spécialités pharmaceutiques*.

Tout d'abord, nous tenons à remercier les nombreux médecins qui nous ont manifesté leur satisfaction pour les améliorations, tant de fond que de détail, que nous avons apportées dans l'édition 1935.

En particulier, la pagination des pages jaunes et la création d'une table alphabétique des chapitres nous ont valu de nombreuses approbations pour la plus grande commodité que cette innovation apporte dans la consultation de notre ouvrage.

La mention des prix que nous avions demandés à nos annonciers dans l'Édition 1935, a fait l'objet, cette année encore, d'un nouvel effort de notre part. Dans la mesure où cela nous a été possible, nous nous sommes attachés à vous documenter, non seulement sur le prix de chaque spécialité, mais encore sur la durée du traitement effectué avec chaque flacon, boîte, tube, etc. de façon à permettre de calculer approximativement et

rapidement le prix de revient moyen d'un traitement entrepris avec telle ou telle préparation. Information qui nous avait été demandée à plusieurs reprises et qui prend, dans le temps présent, une importance qui n'est pas négligeable.

Nous vous prions toutefois de considérer que les prix mentionnés peuvent être, pour des raisons variables, sujets à de légères modifications — au demeurant, d'un ordre de grandeur relativement restreint — et qu'ils ne concernent que la vente en France.

Sans émettre toutefois la prétention d'avoir atteint une perfection définitive, nous nous sommes tenus, cette année encore, aux quatre divisions de la précédente édition, unanimement appréciées :

I. — *a.* Table alphabétique des chapitres,

b. Table des produits par actions médicamenteuses et indications thérapeutiques.

II. — Textes détaillés des produits.

III. — Liste alphabétique des spécialités, celles faisant l'objet d'une insertion en deuxième partie étant précédées d'un astérisque.

IV. — Liste alphabétique des Laboratoires.

Outre l'introduction, dans notre seconde partie, de produits nouvellement apparus et présentant une valeur thérapeutique intéressante pour le médecin, nous avons voulu, cette année encore, apporter à notre ouvrage un perfectionnement destiné, en gagnant du temps à ses usagers, à faciliter encore la consultation de notre « bouquin rouge » — pour employer une expression familière au Corps Médical, qui nous a été souvent rapportée — : notre Commission Technique, avec la complai-

832-18

sante collaboration des annonciers, a unifié le plus possible la présentation matérielle des textes contenus dans la seconde partie, de façon que vous y trouviez toujours les mêmes renseignements dans le même ordre et à la même place.

Nous sommes persuadés que le *Dictionnaire de Spécialités pharmaceutiques*, le doyen mais le plus moderne des ouvrages de documentation spécialisée, restera pour vous l'ami fidèle, qui, à portée de la main, continuera à vous rendre les services quotidiens auxquels vous êtes accoutumé.

L. VIDAL.

Octobre 1935.

NOTA

Les prix des spécialités
pharmaceutiques
donnés dans cet ouvrage
sont ceux pratiqués en France.
Ils varient
pour chacun des autres pays.

Première Partie

83218



TABLE DES CHAPITRES

83218

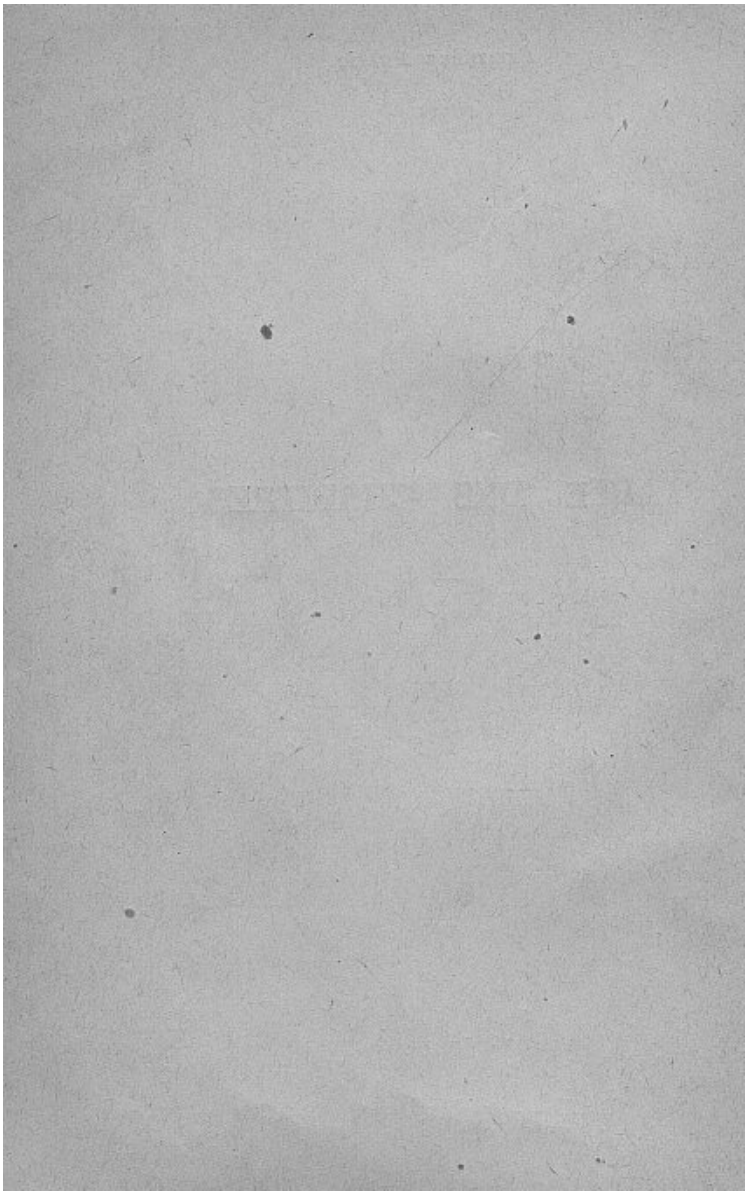

TABLE DES CHAPITRES

A

Abcès 157
Abcès du poumon..... 211-212-130
Accélérateurs de la nutrition 163
Accidents sériques 50
Accouchements 117
Acétonémie..... 168
Acidose..... 168
Acné..... 192
Adénites 153
Adénoïdites..... 246
Adénopathie trachéo-bronchique..... 134
Aérophagie 64
Affections valvulaires..... 129-29
Albuminurie 110
Alcalins 51
Alcalose 168
Algies 259
Algies rhumatismales..... 186
Allaitement..... 111
Allergies 65
Alopécies..... 194
Amaigrissement 272
Amibiase 222
Amygdalites 230-229-246
Analgésiques généraux O. R. L. 228
Analgésiques locaux O. R. L..... 228
Analgésiques externes..... 250
Analgésiques internes..... 251
Anaphylaxie 65
Anémies..... 33
Anesthésiques généraux 252-150
Anesthésiques locaux 252
Anesthésiques rachidiens..... 252
Anesthésiques chirurgicaux 252-150

Anesthésiques locaux ophtalmologiques 225
Angines aiguës 233
Angine de poitrine..... 36
Angine de Vincent 234
Angiocholites..... 67
Anorexie 66
Anthrax 157
Anti-diarrhéiques..... 52
Antidyspnéïques..... 129
Antiémétisants 53
Antifermentescibles..... 53
Antigoutteux 165
Antiprurigineux 190
Antipyrétiques 209
Antiseptiques dermatologiques..... 190
Antiseptiques externes comprimés..... 150
Antiseptiques externes liquides..... 150
Antiseptiques externes pommades 151
Antiseptiques externes poudres..... 151
Antiseptiques externes savons, ovules, crayons. 152
Antiseptiques généraux tuberculose..... 274
Antiseptiques gynécologiques..... 103
Antiseptiques internes 210
Antiseptiques intestinaux 53
Antiseptiques locaux ophtalmologiques ... 226-225
Antiseptiques O. R. L. 229
Antiseptiques urinaires externes..... 104
Antiseptiques urinaires internes..... 105
Antiseptiques des voies respiratoires 130
Antispasmodiques artériels..... 25
Antispasmodiques et sédatifs (appareil digestif). 55
Antispasmodiques, sédatifs de la toux..... 131
Antispasmodiques (système nerveux)..... 252
Antithermiques 209
Anurie 110
Aortites 39
Aphonie..... 146-230-238
Appareils 162
Appendicite chronique..... 80
Arsenicisme 96
Artério-sclérose et ses complications 36
Artérites 39
Arthralgies 186

Arthrite blennorragique..... 113-162-212-211
Arthrites 186
Arthritisme..... 169
Arythmie..... 41
Ascites 69-25
Asthénie 171
Asthme 136
Asthme cardiaque 252-29-129
Asthme des foins 136
Asystolie..... 49
Athrepsie 182
Atonie gastrique 88
Atonie gastro-intestinale 88
Auto-intoxication 96
Avitaminose 176
Avortements..... 117
Azotémie..... 110

B

Bactériophages 211
Bactériothérapie 211
Bains..... 152
Bains d'yeux..... 226
Balanite 113-104
Balsamiques (voies urinaires) 106
Balsamiques (appareil respiratoire). 133
Bartholinites 152-150-103
Bismuthisme 96
Blennorragie 113
Blépharites 226-225
Bourdonnements d'oreilles 234
Bronchite capillaire..... 139
Bronchites chroniques 146
Bronchites fétides..... 212-130
Bronchopneumonie 139
Brûlures..... 155

C

Calmants de la douleur..... 250-251
Calmants de la toux..... 131

Cancer 280
Cardiopathies aiguës 42
Cardiopathies chroniques 29-25-42
Carence calcique 275
Carence phosphatée 275
Carence magnésienne 275
Carie dentaire 275-247
Cataplasmes 152
Catarrhe broncho-pulmonaire 146
Céphalées 259
Chancre mou 114
Chimiothérapie 211
Chlorose 33
Cholagogues 57
Cholécystites 67
Cholémie 89
Choléra 73
Cholérétiques 57
Chorée 263
Cicatrices vicieuses 155
Cicatrisants 153
Cigarettes médicamenteuses 129
Cirrhose 69
Claudication intermittente 39
Colibacillose 213
Coliques 77
Coliques hépatiques 97
Coliques néphrétiques 122
Coliques de plomb 100
Colloïdes 211
Collutoires 230
Collyres 226
Coma 262
Congestion cérébrale 262
Congestions du foie 70
Congestion pulmonaire 139
Conjonctivites 227-226
Constipation 60
Convalescences 171
Convulsions 252-270
Coqueluche 141
Coryza aigu et chronique 235
Coryza spasmodique 237

Crayons médicamenteux 152
Crevasses..... 194
Crevasses du sein 111
Cystites 115

D

Dartres 202
Débilité 182
Décongestifs (O. R. L.) 232
Décongestifs pelviens 106
Délires 270
Dentition..... 247
Dépression nerveuse 266
Dermites..... 202-204
Diabète 176
Diarrhées 77
Diarrhées infantiles 85
Diététique..... 161
Dilatation de l'estomac 64
Dilatation des bronches 146
Diphtérie..... 214
Dissolvants uriques..... 165
Diurétiques..... 25
Dysenterie 73
Dyspepsies 74
Dyspnée..... 129
Dysthyroïdie..... 262
Dysurie 110

E

Echtyma 150-190
Eclampsie..... 128
Eczémas..... 195
Emménagogues..... 108
Émotivité 252-264-254
Emphysème pulmonaire..... 143
Empoisonnements..... 96
Encéphalite 262
Engelures..... 194

Enrouement 230-146-238
Entérites aiguës 77
Entérites chroniques 80
Entorses 156
Epilepsie 263
Epistaxis 27
Eréthisme 43
Eréthisme cardio-vasculaire 43
Erysipèle 214
Erythèmes 197
Etats précancéreux 280
Eupeptiques 59
Eupnéïques 129
Expectorants 133

F

Fébrifuges 209
Fermentations intestinales 77
Ferments lactiques 211
Fibromes 117
Fièvre 209
Fièvres éruptives 214
Fissures anales 99
Fistules 159
Fistules anales 99
Flatulences 88
Foie cardiaque 29-70
Folliculites 190-157
Fractures 156
Furoncles, Furonculose 157

G

Galactogènes 107
Gale 201
Gangrène 44
Gangrène pulmonaire 211-212-130
Gargarismes 230
Gastralgies 83
Gastro-entérites de l'enfance 85

Gerçures 194
Gingivites 101
Goitre exophtalmique 262
Goutte 178
Grippe 215
Grossesse 117
Gynécologie 212-150-152-103

H

Helminthiase 222
Hématémèse 27
Hématopoïétiques 33-226
Hématuries 27
Hémiplégie 262
Hémophilie 27
Hémoptysies 27
Hémorragies 27
Hémorragie cérébrale 262
Hémorroïdes 44
Hémostatiques généraux 27
Hémostatiques utérins 108
Herpès 198
Hoquet 252-64-55
Hydarthroses 156
Hydrargyrisme 96
Hyperchlorhydrie 86
Hyperémotivité 264
Hyperkinésie gastrique 86
Hypertenseurs 30
Hypertension 46
Hypnotiques 253
Hypocalcémie 275
Hypochlorhydrie 88
Hypokinésie gastrique 88
Hypopepsie 88
Hyposystolie 49
Hypotenseurs 31
Hypotension 48
Hystérie 263

I

Ictère 89
Impétigo 199
Impuissance..... 119
Incontinence d'urine..... 120
Infections intestinales 91
Infection puerpérale..... 120
Inhalations..... 230
Insomnies 264
Instillations ophtalmologie 226
Instillations O. R. L..... 231
Instrumentation 162
Insuffisance hépatique..... 93
Insuffisance pancréatique 95
Insuffisance cardiaque 49
Insuffisance polyglandulaire 226
Insuffisance rénale 121
Intertrigo 197
Intolérance lactée..... 161-65
Intoxications 96

K

Kératoplastiques 191

L

Lactiques (ferments) 211
Laryngites aiguës et chroniques 238
Laryngites striduleuses..... 240
Lavages O. R. L..... 230
Laxatifs 60
Lèpre 215
Leucémie 33
Leucorrhée 150-151-103
Lithiase biliaire 97
Lithiase rénale 122
Lumbago..... 186
Lupus 206

Lymphadénie 33
Lymphatisme 182

M

Magnésienne (carence) 275
Maladie du sommeil 223
Mal de mer 254-53
Mastoïdites 240
Médicaments d'épargne 166
Mélancolie 255-264-254
Mélæna 27
Méningite cérébro-spinale 262
Ménopause 124
Menstruation 124
Métrites 106-150-212-103
Migraines 259
Migraines ophtalmiques 259
Modérateurs cardiaques 28
Modificateurs secrétoires (balsamiques) 133
Modificateurs secrétoires (expectorants) 133
Modificateurs du sympathique et du parasympathique 254
Muguet 101
Mycoses 200

N

Néphrétiques (Coliques) 122
Néphrites aiguës et chroniques 121
Nervosisme 264
Neurasthénie 266
Neuro-toniques 255
Névralgies 259
Névralgie faciale 259
Névrites 259
Névrose d'angoisse 266

O

Obésité 180
Œdème aigu du poumon 145
Œdèmes périphériques 25
Opothérapie 226
Orchites 113
Oreillons 218
Orgelet 226
Ostéïte 159
Ostéomyélite 159
Otites 240
Ozène 241

P

Palpitations 43
Paludisme 223
Panaris 157
Pansements 159
Pansements gastriques 62
Paralysie agitante 270
Paralysies périphériques 270
Paraplégie 262
Parasites de l'intestin et des voies biliaires. 224
Paratyphoïde 221
Pharyngites aiguës 242
Phlébites 44
Phlegmons 157
Phosphatée (Carence) 275
Phosphaturie 181
Phtyriase 201
Piqûres d'insectes 157
Pithiatisme 263
Pityriasis 201
Plaies 159
Pleurésies 145
Pleurite 250-251-145
Pleurodynie 250-251-145
Pneumonie franche aiguë 139
Pommades ophtalmologiques 226

Pommades O. R. L. ... 231
Poudres O. R. L. ... 232
Poudres antiasthmatiques ... 129
Préparations radio-actives ... 211
Prétuberculose ... 275
Préventifs des maladies infectieuses ... 231-210
Produits irradiés et vitaminés ... 166
Prostatisme ... 115
Prurigo ... 202
Prurit ... 202
Prurit anal ... 99
Psychasthénie ... 257-255-254-266
Psychoses ... 257-255-254-266
Psychonévroses ... 257-255-254-266
Psoriasis ... 203
Puberté ... 124
Pulvérisations (O. R. L.) ... 231
Purgatifs ... 60
Purpura ... 27
Pyélonéphrites ... 126
Pylore (sténoses et spasmes) ... 55-100
Pyodermites ... 204
Pyorrhée alvéolo-dentaire ... 247
Pyrosis ... 64-252-55

R

Ramollissement cérébral ... 262
Rachi-anesthésie ... 252
Rachitisme ... 182
Radio-activité ... 211
Radiographie ... 247
Raynaud (Syndrome de) ... 44
Recalcifiants ... 275
Rectites ... 99
Régimes ... 161
Régulateurs de la nutrition ... 167
Régulateurs des règles ... 108
Réminéralisants ... 275
Révulsifs ... 152
Rhinites ... 243
Rhino-pharyngites chroniques ... 243

Rhumatisme articulaire aigu 218
Rhumatisme blennorragique 212-113
Rhumatismes chroniques 186
Rhumatismes infectieux 211
Rhume des foins 212-237
Rougeole 219

S

Salpingo-ovarites 150-212-103
Saturants (gastriques) 51
Saturnisme 100
Sciatique 259
Sclérose en plaques 211
Sclérose pulmonaire 143
Séborrhée 205
Sédatifs digestifs 55
Sédatifs du système nerveux 257
Sédatifs utéro-ovariens 108
Sédatifs de la toux 131
Sérothérapie 212
Septicémie 220
Sérums vaccins 212
Shock 50
Sinusites 244
Spasmes digestifs 55
Spasmophilie 255-252
Spermatorrhée 119
Sténoses du pylore 100
Stimulants de la secrétion et motilité gastriques. 63
Stomachiques 59
Stomatites 101
Stomatologie 247
Sueurs 279
Surdité 234
Surmenage 171
Sycosis 200
Sympathique (système) 254
Syndrome entéro-rénal 210-105-213
Syndrome de Raynaud 44
Syndrome solaire 252-254
Syphilis (préventifs) 248

Syphilis (Traitement arsenical)..... 248
Syphilis (Traitement bismuthique) 249
Syphilis (Traitement ioduré) 249
Syphilis (Traitement mercuriel)..... 249
Syphilis (Traitement mixte) 250
Système sympathique 254

T

Tabès 250-249
Tachycardie..... 43
Teigne..... 201
Tétanie 255-252
Tétanos 212
Tics 270
Toni-cardiaques 29
Toniques..... 275
Torticolis..... 259
Toux 143-131
Trachéites 146
Trachéo-bronchites aiguës..... 146
Trachome 226
Troubles de croissance..... 182
Troubles vago-sympathiques 254
Tuberculose (Antiseptiques généraux) 274
Tuberculose (Hémoptysies) 27
Tuberculose intestinale 101
Tuberculose laryngée 230
Tuberculose (Médications locales) 275
Tuberculose osseuse 166-275
Tuberculose (Sueurs)..... 279
Tuberculose pulmonaire..... 130-145
Tuberculose (reminéralisation recalcification). 166-275
Tuberculose (Traitement spécifique)..... 279
Tuberculose uro-génitale..... 105
Tumeurs 280
Tumeurs de la peau 206
Typhoïde 221

U

Ulcérations du col utérin..... 162-153-103
Ulcères (chirurgie)..... 159

Ulcères estomac et duodénum 102
Ulcères variqueux..... 206
Urémie 110
Urétrites 113
Urticaire..... 208

V

Vaccins..... 212
Vaginites 212-103
Varices 44
Varicocèle 30-44
Vaso-constricteurs (O. R. L.) 232
Vaso-constricteurs artériels 30
Vaso-constricteurs veineux..... 30
Vaso-dilatateurs artériels..... 31
Végétations adénoïdes..... 246
Verrues..... 206
Vertiges 46
Vomissements..... 53
Vomissements incoercibles..... 128

Z

Zona..... 221

TABLE

par actions médicamenteuses

et

indications thérapeutiques

des spécialités

figurant

dans cet ouvrage.

Abréviations : { **T. G.** : Thérapeutique générale.
T. S. : Thérapeutique spéciale.

Le **Dictionnaire de Spécialités Pharmaceutiques** doit son excellente réputation au soin apporté à sa rédaction. Sa composition est cependant si complexe qu'une erreur a pu s'y glisser. Il va sans dire que nous déclinons toute responsabilité pour les conséquences qui pourraient en résulter.

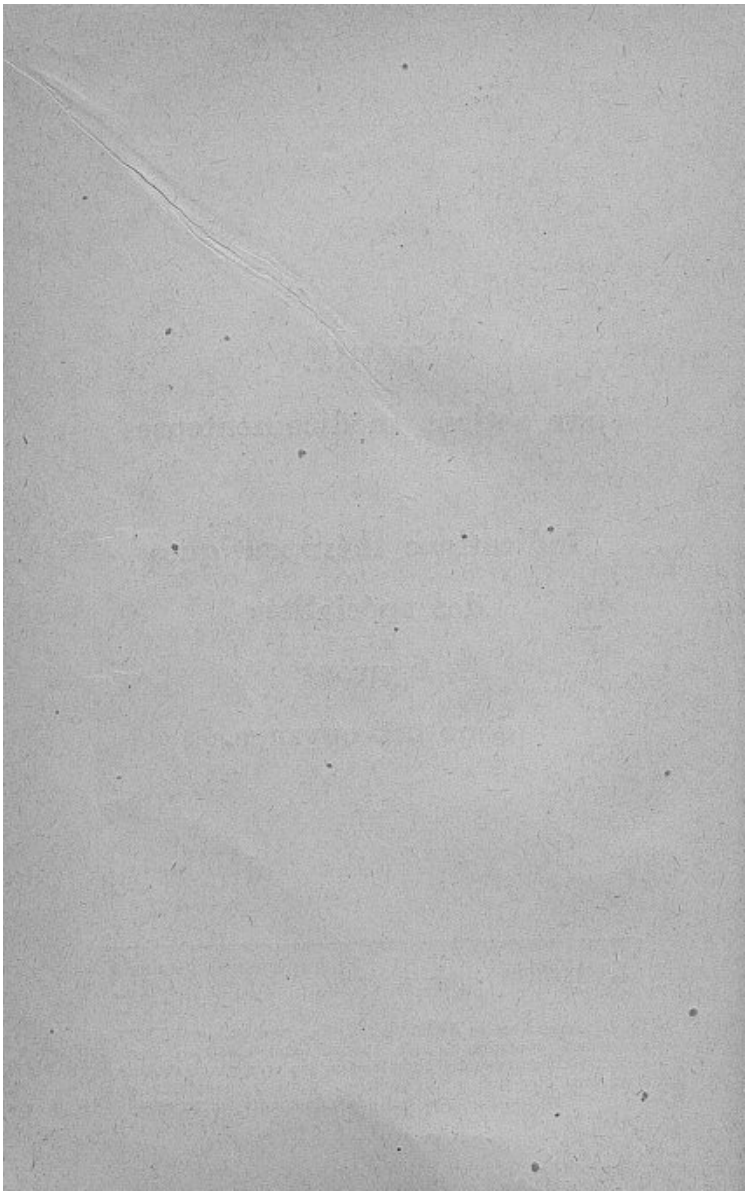

I. — APPAREIL CIRCULATOIRE. T. G.

ANTISPASMODIQUES ARTÉRIELS

Acécoline.
Acécoline Camphre.
Acécoline Spartéine.
Acécoline Yohimbine.
Acoégénol.
Aloysine.
Amphotonyl.
Ampoules de Spasmalgine Roche.
Angéiol.
Angioxyl.
Antonal.
Artérioveinine.
Benzoflorine.
Benzyanyl.
Benzylol.
Brional.
Capsules Bruel.
Cardialgine Dubois.
Cardiobromine.
Cardiosthénine.
Cratægus Gmet.
Cratægol.
Crinocardine.
Cupressiode Favrot.
Détensyl.
Disonyl.
Dragées Lumeval.
Eunéryl.
Epanal.
Eupavéryl Pachaut.
Euquinargol.
Gouttes antispasmodiques Adol.
Gouttes antispasmodiques Dausse.
Gui Gmet.
Hypotan.
Hypotan injectable.
Hypotenseur Vale.
Hypotensol.
Iodaubépine.
Iodotensyl Dubois.
Kaneuron.
Natirose.
Neuroflorine.
Neurotensyl.
Neuséda.
Novatropine.
Nucléocardyl.
Oléthyle-benzyle.
Orthogénol.
Papavéryl.
Paxène.
Perparine.
Pragmoline.
Pulsamone.
Quinicardine.
Rhodazil.
Rythmos Leysin.
Sédaortine.
Sédergine.
Sédo-hypotenseur Dausse.
Sédopavérine.
Sédopathyl.
Sédotonine.
Sérénol.
Spasmalone.
Spasmine Jolly.
Spasmonal.
Spasmoneural.
Spasmosédine.
Spasneurol.
Surparine.
Sympathocrine.
Sympathyl.
Tensédine.
Tensol Laurençon.
Tensoryl.
Théocardine Laleuf.
Théovérine Laleuf.
Trinivérine.
Vagosédyl.
Valbornine Rogier.
Valbrol.
Valénal Novalis.
Vasonitryl

DIURÉTIQUES

Absuric.
Adoverne.
Antonal.
Androstine.
Artérase.
Artichaut (Cynara).
Baldisédan.
Benzo-iodhydrine.

I. — APPAREIL CIRCULATOIRE. T. G.

DIURÉTIQUES

Boldo Gmet.
Brional.
Buccospérine.
Cafédrine.
Calcional.
Calcium Francalcion.
Calcivitam.
Canol.
Cardiobromine.
Cardiurène.
Choléo-combrétol.
Chophytol Rosa.
Chophytol Rosa Injectable.
Comprimés Proto Gambier.
Convalbaine.
Crinocardine.
Chlorical.
Colchi-Sal.
Cynalbine.
Cynara.
Cynarine.
Cynurol Rosa.
Dépurogène.
Détensyl.
Digalène Roche.
Digibaïne.
Digicardine.
Digifoline Ciba.
Digi Lanatine.
Digilanide Sandoz.
Digimialbaine.
Digitaline cristallisée Mialhe Petit.
Digitaline Invar.
Digitaline Nativelle.
Diurène.
Diuréphédrine.
Diurétique Gmet.
Diurobromine.
Diurocalcine Gros.
Diurocardine.
Do-Sa-No-Sal.
Dragécalcion.
Dragées Lebrun tonicardiaques.
Eau minérale Charrier.
Euchol Morellet.
Eumictine.
Eupnine Vernade.
Francalcium.
Gambéol.
Gui Byla.
Gui Gmet.
Guipsine.
Guitose.
Granules Chanteaud.
Gravural.
Halocalcion.
Hépalomel Védé.
Hépartichaut.
Hépaticol.
Hermophényl Lumière.
Inorénol.
Kodos.
Lacto-Sérum Lavril.
Lancéryl.
Lysarthrol.
Lyxanthine Astier.
Métaformine.
Mialbaine.
Mictoseptol.
Natibaïne.
Néphrylan.
Neptal.
Novurit.
Nucléocardyl.
Organi-Calcion simple.
Orthogénol.
Ouabaïne Arnaud.
Ouabaïne Deglaude.
Pancalcion.
Phaguryl.
Phylla.
Plasmocalcium.
Pelviformine.
Pilules du Dr Moustier.
Pneumogéine Renard.
Polycalcion.
Poudre Danica.
Proto Gambier.
Pulmocardine.
Pyurol.
Romarantyl.
Romarène.
Rythmos Leisyn.
Saint-Aré.
Santal Midy.
Santal Monal.
Santhéose.
Scillarène Sandoz.
Scillitrine.
Sclérosérol.

I. — APPAREIL CIRCULATOIRE. T. G.

DIURÉTIQUES

Sédarthryl.
Solurol.
Strophantine Catillon.
Strophantus Catillon.
Técarine.
Térébenthine colloïdale Battistini.
Tensol Laurençon.
Théisine Dubat.
Théobromine Invar.
Théobromose Dumesnil.
Théobryl.
Théocalciode.
Théocrinol.
Théosalvose.
Théocardine Laleuf.
Théovérine Laleuf.
Théoxanthine.
Tisane de Maraisa.
Tisane hépatique Lahaye.
Tonicardine Gonnon.
Ultraformine.
Uréol Chanteaud.
Uricémine.
Uriclarine.
Urisanine.
Urobuccol Malmanche.
Uroformine Gobey.
Uroflux.
Urol.
Urométhyl.
Uromil.
Urophile.
Uroquinol.
Urosalyl.
Urosalyl méthylé.
Urosan Dufayard.
Uro-Tisan.
Vellédol Adrian.
Véryl.
Vitacholine.

HÉMOSTATIQUES

Adrénaline Carrion.
Adrénaline Clin.
Adrénaline Invar.
Adrénaline Sauba.
Adrénine.
Adrénoïdes Béral.
Adréphédrine Béral.
Albuol Leysin.
Ampoules de Pantopon Roche.
Anacamphre.
Anthéma.
Arhémapectine Gallier.
Artérase.
Belhémine.
Biocalcium.
Boricine Meissonnier.
Calcional.
Calcium Francalcion.
Calcium Sandoz.
Calcivitam.
Canol.
Chlorical.
Chlorocalcion.
Clisémine Longuet.
Coagulène Ciba.
Colloïl Leysin.
Donagol.
Dragécalcion.
Embryol.
Extrait Hamyd.
Ferroxyline.
Fornose.
Francalctum.
Gastrocaol.
Gui Gmet.
Guipsine.
Guitose.
Gynergène Sandoz.
Halocalcion.
Hématoéthyroïdine Carrion.
Hémocalciopectine.
Hémogénol Dausse.
Hémopectal.
Hémoplasmine.
Hémosamine.
Hémostatique Coudert.
Hémostatique Goy.
Hémostyl.

I. — APPAREIL CIRCULATOIRE. T. G.

HÉMOSTATIQUES

Hydrastine Houdé.
Hydrastis Gmet.
Jabosulfène.
Lugocalcion.
Natirose.
Organicalcion simple.
Ozobiase.
Pancalcion.
Pandrénaline.
Penghawar des Iles.
Penghawar Vicario.
Phymostéryl Leysin
Physocrisine.
Pituilobine Byla.
Plasma de Quinton.
Plasmocalcium.
Polycalcion.
Post-hypophyse Choay.
Rétropituine Carrion.
Sclérosérum.
Sécacornine Roche.
Sérícrine.
Séroma Rey.
Sérum Jousset
Sérum Oliviero.
Silicyl.
Strictoforme.
Térébentozone.
Térozone.
Toniveinine
Utersan.
Vasoneuring.
Vellédol Adrian.

MODÉRATEURS CARDIAQUES

Adoverne Roche.
Alepsal.
Amphotonil.
Artérioveinine.
Benzoflorine.
Brional.
Bromo-garnal.
Cantéine Bouteille.
Cardiobromine.
Chloral bromuré Dubois.
Cratægus Gmet.
Cratægol.
Cuprémone simple et F.
Digalène Roche.
Digibaine.
Digifoline Ciba
Digi-lanatine.
Digilanide Sandoz.
Digimialbaine.
Digitaline cristallisée Mialhe-Petit.
Digitaline Invar.
Digitaline Nativelle.
Dragées Lumeval.
Épanal.
Eunéryl.
Euphytose.
Florisedyl.
Freinospasmyl.
Hypotenseur Vale.
Iodaubépine.
Isonal.
Kaneuron.
Lubrokal.
Mialbaine.
Nésal.
Neuroflorine.
Neuséda.
Névrosan.
Padéryl.
Passiflorine.
Paxène.
Phosol.
Phosphobrom.
Physiosciamine.
Pilules du Dr Moustier.
Pulsamone.
Quinicardine.
Quinoïdine Duriez.
Rythmos Leisyn.
Rythmosystol.
Sédergine.
Sédobrol Roche.
Sédopancrine.
Sédotonine.
Sérénol.
Spartéine Houdé.
Spartoval.
Spasmalone.
Spasmine Joly.

I. — APPAREIL CIRCULATOIRE. T. G.

MODÉRATEURS CARDIAQUES

Spasmonal.
Spasmoneural.
Spasmosédine.
Sympathocrine.
Sympathyl.
Vagosédyl.
Vagostabyl.
Valbrol.
Valérianate Perlot.
Valériane Gmet.
Valériane Pachaut.
Valérinodor Malmanche.
Valérium Paul Thibault.
Vellédol Adrian.
Vériane Buriat.
Véronidia.

TONI-CARDIAQUES

Acécoline spartéine.
Adoverne.
Adrénaline Carrion.
Adrénaline Clin.
Adrénaline Invar.
Adrénaline Sauba.
Adrénine.
Adrénoïdes Béral.
Alcamfétol.
Alliocardia.
Anacamphre.
Asthmasédine.
Asthmo-actine.
Bain carbogazeux Wolo.
Bov-cardiac.
Brional.
Cafédrine.
Camformine.
Camphodausse.
Campho-spartéine Dubois.
Camphostyl Lacroix.
Camphydril Robin.
Camphydril strychno-spartéiné.
Cardialgine Dubois.
Cardibaïne.
Cardiobromine.
Cardiosthénine.
Carditone.
Cardiurène.
Chlorofoline.
Colloïode Dubois.
Composé Gmet.
Convalbaïne.
Coramine Ciba.
Cratægus Gmet.
Cratægol.
Crinocardine.
Digalène Roche.
Digibaïne.
Digicardine.
Digifoline Ciba.
Digi-Lanatine.
Digilanide Sandoz.
Digimialbaïne.
Digistabiline.
Digitaline cristallisée Mialhe-Petit.
Digitaline Invar.
Digitaline Nativelle.
Disonyl.
Diurène.
Diuréphédrine.
Diurocalcine Gros.
Diurocardine.
Dragées Lebrun tonicardiaques.
Edricamphre.
Embryol.
Ephédraféine Béral.
Eupnine Vernade.
Febrosérum Kylna.
Fluvia (gouttes).
Formobenzyl.
Génésérine.
Génostrychnine Gmet (extraits).
Granules Chanteaud.
Guï Gmet.
Guipsine.
Guitose.
Huile camphrée manganésée.
Humoro-stabiline.
Intrait de strophantus.
Kola Aubert caféinée.
Kola granulée Astier.
Kola Monavon.

I. — APPAREIL CIRCULATOIRE. T. G.

TONI-CARDIAQUES

Kolatines.
Lancéryl.
Mialbaïne.
Natibaïne.
Nucléocardyl.
Orthogénol.
Ouabaïne Arnaud.
Ouabaïne Deglaude.
Pavérinol Laleuf.
Paxène.
Phosol.
Phylla Dyn.
Pilules du Dr Moustier.
Pituilobine Byla.
Pneumogéine Renard.
Protensène Lejeune.
Quinoïdine Duriez.
Rétropituine Carrion.
Rythmos Leisyn.
Rythmosystol.
Santhéose.
Scillarène Sandoz.
Scillitrine.
Sérum Normet médical.
Silguine.
Solucamphre Delalande.
Solucamphre spartéiné Delalande.
Solution Normet chirurgicale.
Solution Normet médicale.
Soutensa.
Spartéine Houdé.
Spartocamphre.
Spartoval.
Strophantine Catillon.
Strophanthus Catillon.
Strychnal Longuet.
Strychnotonine.
Tensol Laurençon.
Théobromose Dumesnil.
Théocardine Laleuf.
Théosalvose.
Tonicardine Gonnon.
Viscosérum.

VASO-CONSTRICTEURS ARTÉRIELS HYPERTENSEURS

Adrénaline Carrion.
Adrénaline Clin.
Adrénaline Invar.
Adrénaline Sauba.
Adrénine.
Adrénoïdes Béral.
Adréphédrine Béral.
Aloysine.
Androcalcion E.
Androcalcion H.
Antonal.
Arsécrinol.
Artérase.
Carditone.
Ephédrampoules Béral.
Ephédrine Béral (grains d').
Ephédrine Houdé.
Ephédroïdes Béral.
Ephédrocure.
Foliavène.
Garéphédrine.
Pandrénaline.
Phylla.
Rénaleptine.
Sanédrine.
Sédotensyl.
Spartéine Houdé.
Spartophédrine Béral.

VASO-CONSTRICTEURS VEINEUX

Acésine Guillaumin.
Adrépatine.
Aesculase.
Aphloïne Trouette-Perret.
Astasol.
Bain Flévar.
Biopausine.
Calmo-suppos sédatifs.
Cantéine Bouteille.
Cataménynl.

I. — APPAREIL CIRCULATOIRE. T. G.

VASO-CONSTRICTEURS VEINEUX

Cipromarol.
Cuprémone simple et F.
Cupressiode Favrot.
Cyproveinol.
Esculéol.
Euquinargol.
Extraits Hamyd.
Fluérase.
Fluxine (Gouttes).
Gouttes de Serû.
Gouttes Valentin-Chaillot.
Hamacitro.
Hamaméline Roya.
Hamaméliode.
Hamamélis Gmet.
Hamamélis Granval.
Hémoductyl.
Hémoluol.
Hémopausine.
Hémorroïdine (Gouttes).
Hémorroïdine (Pommade).
Hémoveine.
Hormuclases.
Hirudinase.
Icorase.
Indhaméline Lejeune pluriglandulaire.
Indhaméline Lejeune simple.
Indoberbérine.
Intrait de Marron d'Inde Dausse.
Iodamélis Logeais.
Mictasol.
Néovaryl.
Pervosine.
Phlébos.
Phlébosine Carrion.
Phlébotonine.
Pommade Logeais.
Proveinase Midy.
Rectosol.
Rénovol.
Salveinase Legoux.
Sédacrine.
Sédosol.
Silicyl.
Strictoforme.
Suppositoires Almine.
Suppositoires Logeais.
Suppositoires Midy.
Tablettes Zéva.
Toniveinine.
Tot'Hamélis.
Vametol.
Variphile.
Veinalgol.
Veinicura.
Veinogène.
Veinopausine.
Veinosérum.
Veinosine.
Veinotrope.
Viscovéine.
Yseult gouttes.

VASO-DILATATEURS ARTÉRIELS HYPOTENSEURS

Acécoline.
Acécoline camphre.
Acécoline spartéine.
Acécoline yohimbine.
Acoégénol.
Alepsal.
Alliocardia.
Allisatine Sandoz.
Androcalcion.
Angéiol.
Angioxyl.
Antonal.
Artérase.
Artério-veinine.
Artoradine.
Athérolysine.
Bain carbogazeux Wolo.
Benzo-iodhydrine.
Benzyanyl.
Benzylol.
Blocs Vécor.
Brional.
Cantéine Bouteille.
Carbolodure Fraudin.
Cardisédyl.
Cardiurène.

VASO-DILATATEURS ARTÉRIELS HYPOTENSEURS

Chlorofoline.
Citralin.
Citrophos.
Clangoryl.
Colloïode Dubois.
Cortiode.
Détensyl.
Diasclérol.
Dicaliode.
Dioséine Prunier.
Edricamphre.
Endopancrine.
Eniode Lefebvre.
Eranol.
Eutensyl Grémy.
Fluvia.
Globules Fumouze à l'iodure de potassium.
Glycocarpine.
Gouttes Fluvia.
Gouttes hypotensives Fraisse.
Gui Gmet.
Guimelinde.
Guipsine.
Guitose.
Hémoductyl.
Hypersan.
Hypocholate.
Hypophédrine.
Hypotan.
Hypotan injectable.
Hypotenseur Vale.
Hypotensol.
Iodalose Galbrun.
Iodamélis Logeais.
Iodamol Michel.
Iodasclérine.
Iodassium.
Iode colloïdal Rozé.
Iodinjectol Jammes.
Iodogénol Pépin.
Iodomaïsine globules.
Iodone Robin.
Iodonésyl.
Iodonucléol.
Iodopan gouttes.
Iodotensyl Dubois.
Iodurase.
Iodure Pachaut.
Lipiodol Lafay.
Lipoïodine Ciba.
Magiodyl.
Micelliode.
Natirose.
Néo-Riodine.
Néo-Séti.
Nucléocardyl.
Octensanol.
Oléthyle-benzyle.
Paniode.
Paquets Alcals.
Pepiodon.
Plexamine.
Pneumogéine Renard.
Poudre Danica.
Protensène Lejeune.
Pyrallium.
Rhocya Dyn.
Rhodazil.
Riodine.
Rythmos Leisyn.
Santhéose.
Sédo-hypotenseur Dausse.
Scillitrine.
Scléroserol.
Silguine.
Silicyl.
Silisode.
Soutensa.
Spasmine Jolly.
Sulfarsiode.
Tensédine.
Tensol Laurençon.
Tensoryl.
Tétranitrol Roussel.
Théobromose Dumesnil.
Théovérine Laleuf.
Tiodine Cognet.
Trinitrine caféinée Dubois.
Trinitrine papavérine Laleuf
Trinitrine Vicario.
Trinitrine Roussel.
Trinivérine.
Trisodyl Rozet.
Trynol.
Ulcéosine.
Uroïodine.
Vagotonine.

I. — APPAREIL CIRCULATOIRE. T. G.

VASO-DILATATEURS ARTÉRIELS HYPOTENSEURS

Vascurol.
Vasonitryl.
Vellédol Adrian.
Verticurine.
Viscum Zyma.

I. — APPAREIL CIRCULATOIRE. T. S.

ANÉMIES — CHLOROSE — LEUCÉMIE — LYMPHADÉNIE

Voir aussi :

Diététique.
Opothérapie.
Produits vitaminés.
Rachitisme.
Toniques.

Adrénaline Carrion.
Adrénaline Clin.
Adrénaline Invar.
Adrénaline Sauba.
Adrénine.
Adrénoïdes Béral.
Alexime.
Algane.
Anti-asthénie Lauriat.
Antiphi.
Arcica.
Arkhébios.
Arrhénuclène Bergevin.
Arséniode Buriat.
Arsi-strychnal Longuet.
Arsylène Roche.
Ascoléine Rivier.
Balnéradol.
Baumolacpinine.
Belhémine.
Benzylocalcium.
Biocalcium.
Biocatalyseur Rolland.
Biocéane.
Biocrina.
Biodarcine.
Bioélixir.
Bionéol.
Biophène.
Biosine le Perdriel.
Biotrigon.
Bov-hépatic.
Bovstrol.
Cacodyle Gonnon.
Cacodyline Jammes.
Calciline.
Calcoléol.
Carbotrigon.
Carnine Lefrancq.
Cérébro-lipase.
Cérébrosthénine Dalin.
Cérinil.
Chlorofoline.
Cinnozyl.
Coagulène Ciba.
Colloïdogénine du Dr Bayle.
Composé Gmet.
Comorimés levure Mycéta.
Créagénol.
Crinhémol.
Crinocardine Laleuf.
Cuprosténol.
Cytobiase.
Cyto-scrum Corbière.
Debreynol.
Diastogène Dehaussy.
Diastogène F. Dehaussy.
Dragées ferro-ergotées Mannet.
Dragées Hecquet.
Dynavone.

ANÉMIES — CHLOROSE — LEUCÉMIE LYMPHADÉNIE

Elixir Ducro.
Elixir Dussaud.
Elixir ferro-ergoté Mannet.
Elixir Grez.
Elixir Lyctine.
Embryol.
Encytal.
Endopancrine.
Exhépa.
Fébrosérum Kylna.
Fénucalcium.
Fénucine.
Fénugrène.
Fénurobur.
Fer intraveineux Fraysse.
Fer Larcade.
Ferogyl.
Fer ovarine Vitalis.
Feroxal.
Ferrocodyle et Ferricodyle.
Ferrophytine Ciba.
Ferydal.
Flétase.
Flétobiol.
Fludiose.
Fluodyle.
Forxol.
Fosfomagnyl.
Fosfoxyl Carron.
Fosyls Carron.
Gaduamine.
Gaduase.
Gasthréma.
Gastricine.
Gaurol.
Génosthéniques (Gouttes).
Globexine.
Glyctone phosphatée Charrière.
Graniens (Les).
Granoxyl.
Granulé Cabasson.
Halibut.
Hectine.
Hédusol.
Hémagénine Giraud.
Hématoiodine.
Hémoantitoxine Sofos.
Hémocalcine.
Hémo - Cyto - Sérum Corbière.
Hémogénol Dausse.
Hémoglobine Deschiens.
Hémopanbiline.
Hémo-phagostyl.
Hémoplase Lumière.
Hémoplasmine du Dr Morelli.
Hémostérine irradiée.
Hémostra Roche.
Hémostyl.
Hémotal.
Hémoviris.
Hépacrine.
Hépaglycérol Carrion.
Hépagyl.
Hépamult.
Hépanème Carrion.
Hépapeptine.
Hépaphos.
Héparfer.
Héparmone.
Hépastéryl.
Hépatocarnine Lefrancq.
Hépathémo.
Hépatoglobine.
Hépatrol.
Hépatrol injectable.
Hipposarcine Roy.
Holosplénine.
Hormaline.
Hormodausse.
Huile de foie de morue médicinale suractivée Rhône-Poulenc.
I. A. M.
Ixium Buisson.
Jémalt Wander.
Jugland Gmet.
Laroscorbine Roche.
Lécithine Vacheron.
Liposplénine du Dr Groc.
Lyctogen.
Magol Churchill.
Mancobène.
Mangaïne.
Manganophosphal Julien.
Mangratines.
Marinol.

I. — APPAREIL CIRCULATOIRE. T. S.

ANÉMIES — CHLOROSE — LEUCÉMIE LYMPHADÉNIE

Marrucol.
Mésothorium Buisson.
Minergyl.
Morrhualène Gautier.
Morrhuétine Jungken.
Morrhuétine Jungken vitaminée.
Morrhuxine.
Morsine.
Morubiase.
Morufine.
Murones du Dr Robert Jacques.
Musculosine Byla.
Néoarsite.
Néocalciline.
Néo-rhomnol.
Nervocithine Tissot.
Neurotrophol Byla.
Nuciphos.
Nucléasine.
Nuclergol.
Nuphos.
Œnophos.
Opocalcium du Dr Guersant.
Opocalcium irradié du Dr Guersant.
Opoferrine vitaminée.
Oponuclyl irradié Trouette-Perret.
Opophos.
Opo-plasma.
Opostyl Bouty.
Orcalcine.
Orexyl.
Organicalcion simple et endocrinien.
Orthophorine.
Orthozomine.
Ostéoglandulol.
Pancrinol du Dr Debat.
Pandrénaline.
Panflo.
Panostyl.
Panstomase.
Pantavoine.
Panxylon.
Peptonate de fer Robin.
Peptone Vassal.
Percalcine.
Persodine Lumière.
Phagolysine.
Phagosthyl.
Phagosthyl mangané.
Phosbiose.
Phoscamine.
Phosoforme.
Phosol.
Phospharsol.
Phosphate Pinard.
Phosphofluor Beynet.
Phospholéose Demasles.
Phosphonine Soulié.
Phosphopinal Juin.
Phostyl.
Phylla Dyn.
Phytine Ciba.
Phytogénol granulé.
Phytogyl.
Phytolécithine.
Phytosplénol Plet.
Phyto-vitamines Plé.
Plasma de Quinton.
Plasmarine.
Plasmosthène.
Plurion.
Pneumo lipase.
Prosthénase Galbrun.
Quergémol.
Quina Baron.
Quina Bourcet.
Quina pepsiné Blot.
Quinarsol antianémique.
Quinéine.
Quinium Roy.
Quinoïdine Duriez.
Quinquina Gmet.
Réalphène Buisson.
Reconstituant Mary.
Recrésal.
Sanas.
Sanguil.
Séricrine.
Sérifer Laurençon.
Sérobiol.
Séroma Rey.
Sérosthényl Bouty.
Sérum neuropsychique.
Sérum Olivierg.

I. — APPAREIL CIRCULATOIRE. T. S.

ANÉMIES — CHLOROSE — LEUCÉMIE LYMPHADÉNIE

Sirop de glycérophosphates Vacheron.
Sirop de Lovel.
Sirop Roche au thiocol.
Solution Normet chirurgicale.
Solution Normet médicale.
Solution quinquina Bardet
Spectrol.
Splénarmone.
Splénomanganol.
Splényl.
Stérogyl.
Sthénoléine.
Sthénoxal.
Stomarol.
Stovafer.
Strychnal Longuet.
Strychnarsitol Robin.
Strychnotonine.
Sulfate de quinine Pelletier Delondre et Levaillant.
Sulfureux Pouillet.
Syphonéol.
Taburol.
Térébenthine colloïdale Battistini.
Térébentozone.
Terpoxyl interne.
Thiocol Roche.
Thorix (Thorium X Rhemda).
Tonikéine Chevretin.
Tonique Gonnon.
Tonique Roche.
Tonudol.
Total Tonic.
Tot' Héma.
Tréphonyl.
Uvéphorine.
Vanadarsine Guillaumin.
Vanoxyle Millet.
Vanucléol.
Végéphos.
Végumine.
Vin Bravais.
Vin de Baudon.
Vin de Bugeaud.
Vin de Carnéose.
Vin de Vic.
Viosten.
Vioxyl Mouneyrat.
Virmonal Piam.
Viscosérum.
Vitadiase.
Vitamine Cortial.
Vtamyl.
Vitène.
Zomine.
Zoocythine.
Zymatine irradiée.

ANGINE DE POITRINE

Voir aussi :
Antispasmodiques artériels.
Toni-cardiaques.
Vaso-dilatateurs artériels.

Acécoline.
Alepsal.
Ampoules de Spasmalgine Roche.
Angioxyl.
Antonal.
Artérase.
Artérion Vincardi.
Artoradine.
Belladénal Sandoz.
Bellafoline Sandoz
Benzoflorine Julien.
Benzyanyl.
Brional.
Cafédrine.
Cardiobromine.
Cardiosthénine.
Cardiurène.
Cibalgine.
Clangoryl.
Comitiol.
Convalbaïne.
Cortiode.
Cratægus Gmet.
Crinocardine.
Cupressiode Favrot.
Décholestrol.

I. — APPAREIL CIRCULATOIRE. T. S.

ANGINE DE POITRINE

Dépuriode du Dr Roger Weber.
Détensyl.
Dicaliode.
Digibaïne.
Digi-lanatine.
Digilanide Sandoz.
Digimialbaïne.
Digitaline cristallisée Mialhe-Petit.
Digitaline Invar.
Digitaline Nativelle.
Diocamphine.
Disonyl.
Endopancrine.
Eupavéryl Pachaut.
Eupnine Vernade.
Florhépatine.
Génomorphine.
Glycocarpine.
Granules Chanteaud.
Gui Gmet.
Hémostra Roche.
Iodaubépine.
Iodogénol Pépin.
Iodotensyl Dubois.
Kaneuron.
Lenientol.
Lipoïodine Ciba.
Mésothorium Rhemda.
Mialbaïne.
Morphéroïnn Léisyn.
Natibaïne.
Natirose.
Novatropine.
Nucléocardyl.
Oléthyle Benzyle.
Ouabaïne Arnaud.
Ouabaïne Deglaude.
Papavéryl.
Pavérinol.
Perparine.
Pilules du Dr Moustier.
Pilules V. E. Doumer.
Plexamine.
Pragmoline.
Rhocya Dyn.
Rythmos Leisyn.
Scillitrine.
Sédaortine.
Sédoneurol Dehaussy.
Sédopavérine.
Sédotensyl.
Sédotonine.
Silicyl.
Silisode.
Spasmalgine Roche.
Spasmalone.
Spasmonal.
Spasmoneural.
Spasmosédine.
Spasneurol.
Surparine.
Sympathyl.
Tartroborol.
Tensoryl.
Tétranitrol Roussel.
Théocardine Laleuf.
Tiodine Cognet.
Tonicardine Gonnon.
Trinitrine caféinée Dubois.
Trinitrine papavérine Laleuf.
Trinitrine Roussel.
Trinitrine Vicario.
Trinivérine.
Vagostabyl.
Verticurine.

ARTÉRIO-SCLÉROSE ET SES COMPLICATIONS

Voir aussi :
Antispasmodiques artériels.
Diététique.
Dissolvants uriques.
Diurétiques.
Instrumentation.
Régulateurs de la nutrition.
Toni-cardiaques.
Vaso-dilatateurs artériels.
Absuric.
Acécoline.
Acoégénol.
Alcamfétol.
Allisatine Sandoz.
Angéiol.
Angioxyl.
Anti-urique de Contrexéville.

I. — APPAREIL CIRCULATOIRE. T. S.

ARTÉRIO-SCLÉROSE ET SES COMPLICATIONS

Antonal.
Artérase.
Artério-Veinine.
Artichaut (Cynara).
Artoradine.
Athérolysine.
Bain carbogazeux Wolo.
Balnéradol.
Benzobromine.
Benzo-iodhydrine.
Benzyanyl.
Bi-Citrol Marinier.
Blocs Vécor.
Brional.
Carbolodure Fraudin.
Carbolactyl billé.
Cardialgine.
Cardiobromine.
Cardiosthénine.
Chloral bromuré Dubois.
Chlorofoline.
Chophytol Rosa.
Chophytol Rosa injectable.
Citrocarbine.
Citrocholine.
Citrofluyl.
Citroléol.
Clangoryl.
Colloiode Dubois.
Cortiode.
Cratægus Gmet.
Cratægol.
Citronéma.
Crinocardine Laleuf.
Cuprémone simple et F.
Cynalbine.
Cynara.
Cynarine.
Cynurol.
Décholestrol.
Dépuriode du D Roger Weber.
Dépurogène.
Détensyl.
Diasclérol.
Diathès.
Dicaliode.
Dimétol Vicario.
Dioséine Prunier.
Diurène.
Diurétique Gmet.
Diurocalcine Gros.
Eau minérale Charrier.
Endopancrine.
Eniode Lefebvre.
Eranol.
Euchol Morellet.
Eupnine Vernade.
Eutensyl Grémy.
Fluvia.
Fosfomagnyl.
Globules Fumouze à l'iodure de potassium.
Glycocarpine.
Gouttes hypotensives Fraisse.
Gouttes Valentin-Chaillot.
Granions.
Gravural.
Gui Gmet.
Guimelinde.
Guipsine.
Guitose.
Hamacitro.
Hamaméliode.
Hémofluidol.
Hépartichaut.
Hirudinase.
Hypotan.
Hypotenseur Vale.
Hypotensol.
Iloglandol Roche.
Iodalose Galbrun.
Iodamélis Logeais.
Iodamol Michel.
Iodasclérine.
Iodassium.
Iodaubépine.
Iode colloïdal Rozé.
Iodinjectol Jammes.
Iodogénol Pépin.
Iodomaisine Globules.
Iodométine.
Iodone Robin.
Iodonésyl.
Iodonucléol.
Iodopan.
Iodotensyl Dubois.
Iodurase.
Iodure Pachaut.
Kodos.
Lactosodine.
Laroscorbine Roche.

I. — APPAREIL CIRCULATOIRE. T. S.

ARTÉRIO-SCLÉROSE ET SES COMPLICATIONS

Lipiodol Lafay.
Lipoiodine Ciba.
Lyxanthine Astier.
Magiodyl.
Mésothine.
Mésothorium Buisson.
Mésothorium Rhemda.
Micelliode.
Morrhualène Gautier.
Néo-Riodine.
Néo-Séti.
Octensanol.
Œnophos.
Orthogénol.
Panbiline.
Paniode.
Papavéryl.
Paquets Alcals.
Pépiodon.
Pilules du Dr Moustier.
Pipérazine Midy.
Pipérazyl.
Plexamine.
Pneumogéine.
Progaster.
Protensène Lejeune.
Pyrallium.
Rectopanbiline.
Rhocya Dyn.
Riodine.
Rythmos Leisyn.
Salsanos.
Santhéose.
Scléroserol.
Sédo-hypotenseur Dausse.
Sédotensyl.
Sédotonine.
Seignet'fruits.
Sel hépatique U. N. Arquevaux.
Silguine.
Silicyl.
Silisodé.
Solurol.
Solution Normet scléroly-tique.
Solvuric.
Soutensa.
Spasmonal.
Strophantine Catillon.
Strychnotonine.
Sulfarsiode.
Tensédine.
Tensol Laurençon.
Tensoryl.
Théïsine Dubat.
Théobromine Invar.
Théobromose Dumesnil.
Théobryl Roche.
Théocardine Laleuf.
Théocrinol.
Théosalvose.
Théovérine Laleuf.
Théoxanthine.
Tiodine Cognet.
Tonicardine Gonnon.
Triglandine.
Trynol.
Uléosine.
Uréol Chanteaud.
Uricémine.
Uroflux.
Uroiodine.
Urométhyl.
Uromil.
Uroquinol.
Variphile.
Vascurol.
Vasonitryl.
Vellédol Adrian.
Verticurine.
Viscum Zyma.

ARTÉRITES — AORTITES — CLAUDICATION INTERMITTENTE

Voir aussi :

Instrumentation.
Opothérapie.
Toni-cardiaques.
Vaso-dilatateurs artériels.
Acécoline.
Alliocardia.
Angéiol.

I. — APPAREIL CIRCULATOIRE. T. S.

ARTÉRITES — AORTITES — CLAUDICATION INTERMITTENTE

Angioxyl.
Antonal.
Artérase.
Artério-Veinine.
Artoradine.
Athérolysine.
Bain carbogazeux Wolo.
Banikol.
Benzobromine.
Benzoïodhydrine.
Benzyanyl.
Bi-Citrol Marinier.
Brional.
Capsules Bruel.
Carboïodure Fraudin.
Cardialgine.
Cardiobromine.
Citralin.
Citrosodine Longuet.
Clangeryl.
Colloïode Dubois.
Cratægus Gmet.
Cratægol.
Crinocardine Laleuf.
Cuprémone simple et F.
Décholestrol.
Dépuriode du Dr Roger Weber.
Diathès.
Dicaliode.
Endopancrine.
Eniode Lefebvre.
Epicral.
Eranol.
Eupavéryl Pachaut.
Eupnine Vernade.
Eutensyl Grémy.
Globules Fumouze à l'iodure de potassium.
Glycocarpine.
Gui Byla.
Gui Gmet.
Hamacitro.
Hémofluidol.
Hirudinase.
Hypotan.
Hypotenseur Vale.
Hypotensol.
Iloglandulol Roche.
Iodalose Galbrun.
Iodamélis.
Iodamol Michel.
Iodasclérine.
Iodaubépine.
Iode colloïdal Rozé.
Iode organique Boissy.
Iodogénol Pépin.
Iodomaisine globules.
Iodone Robin.
Iodonucléol.
Iodopan.
Iodotensyl Dubois.
Iodurase.
Iodures Pachaut.
Kodos.
Laroscorbine Roche.
Lipiodol Lafay.
Lipoïodine Ciba.
Magiodyl.
Micelliode.
Natirose.
Néo-Riodine.
Néo-Séti.
Octensanol.
Orthogénol.
Paniode.
Paquets Alcals.
Pépiodon.
Perparine.
Pilules du Dr Moustier.
Plexamine.
Pragmoline.
Rhocya Dyn.
Rythmos Leisyn.
Scléroséral.
Sédaortine.
Sédo-hypotenseur Dausse.
Sédotonine.
Silicyl.
Silisode.
Saprtoval.
Spasmonal.
Spasmoneural.
Spasneurol.
Surparine.
Tensédine.
Tensol Laurençon.
Théocardine Laleuf.
Tiodine Cognet.
Triglandine.

I. — APPAREIL CIRCULATOIRE. T. S.

ARTÉRITES — AORTITES — CLAUDICATION INTERMITTENTE

Trinitrine papavérine Laleuf.
Trinitrine Roussel.
Trinitrine Vicario.
Trynol.
Vamétol.
Vasonitriyl.
Verticurne.

ARYTHMIES

Voir aussi :

Antispasmodiques artériels.
Antispasmodiques.
Régulateurs cardiaques.

Adoverne.
Anacamphre.
Anaclasine Ranson.
Benzoflorine Julien.
Boy'cardiac.
Brional.
Camformine.
Camphodausse.
Campho-spartéine Dubois.
Camphostyl Lacroix.
Camphydryl Robin.
Camphydryl strychno-spartéiné.
Cantéine Bouteille.
Cardialgine Dubois.
Cardibaïne.
Cardiobromine.
Cardiosthénine.
Convalbaïne.
Coramine Ciba.
Cratægus Gmet.
Cratægol.
Crinocardine Laleuf.
Digalène Roche.
Digibaïne.
Digicardine.
Digifoline.
Digi-lanatine.
Digilanide Sandoz.
Digimialbaïne.
Digistabiline.
Digitaline cristallisée Mialhe-Petit.
Digitaline Invar.
Digitaline Nativelle
Diurène.
Diurocardine.
Dragées Lebrun tonicardiaques.
Dragées Lumeval.
Epanal.
Génostrychnine.
Granules Chanteaud.
Huile camphrée manganésée.
Humoro-stabiline.
Mialbaïne.
Natibaïne.
Neuroflorine.
Neuséda.
Ouabaïne Arnaud.
Ouabaïne Deglaude.
Pavérinol Laleuf.
Pilules du Dr Moustier.
Quinicardine.
Quinoïdine Duriez.
Rythmos Leisyn.
Rythmosystol.
Sédopathyl.
Sédopavérine.
Sédotonine.
Sérénol.
Solucamphre Delalande.
Spartéine Houdé.
Spartocamphre.
Spasmine Jolly.
Spasmonal.
Strophantine Catillon.
Strophantus Catillon.
Strychnal Longuet.
Sympathocrine.
Sympathyl.
Théocardine Laleuf.
Vagostabyl.
Vaso-Neurine.

I. — APPAREIL CIRCULATOIRE. T. S.

CARDIOPATHIES AIGUËS

Voir aussi :

Diététique.
Diurétiques.
Toni-cardiaques.

Adoverne.
Adrénaline Carrion.
Adrénaline Clin.
Adrénaline Invar.
Adrénaline Sauba.
Adrénine.
Anacamphre.
Bov' cardiac.
Brional.
Bromo-Garnal.
Cafédrine.
Camformine.
Camphodausse.
Campho spartéine Dubois.
Camphostyl Lacroix.
Camphydryl Robin.
Camphydryl strychno-spartéiné.
Cardialgine Dubois.
Cardibaïne.
Cardiobromine.
Cardiosthénine.
Cardiurène.
Chlorofoline.
Convalbaïne.
Coramine Ciba.
Cratægol.
Cratægus Gmet.
Crinocardine Laleuf.
Digalène Roche.
Digibaïne.
Digicardine.
Digifoline Ciba.
Digi-lanatine.
Digilanide Sandoz.
Digimialbaïne.
Digistabiline.
Digitaline cristallisée Mialhe-Petit.
Digitaline Invar.
Digitaline Nativelle.
Diurène.
Diuréphédrine.
Diurétique Gmet.
Diurocalcine Gros.
Dragées Lebrun tonicardiaques.
Eupnine Vernade.
Génostrychnine.
Gouttes antiasthmatiques du Dr Hallay.
Granules Chanteaud.
Gui Gmet.
Guipsine.
Guitose.
Huile camphrée manganésée.
Intrait de strophantus.
Lancéryl.
Lubrokal.
Mialbaïne.
Natibaïne.
Ouabaïne Arnaud.
Ouabaïne Deglaude.
Pandrénaline.
Pavérinol Laleuf.
Pilules du Dr Moustier.
Pneumogéine Renard.
Pulmocardine.
Rythmos Leisyn.
Scillarène Sandoz.
Sédobrol Roche.
Sédotonine.
Solucamphre Delalande.
Solucamphre spartéiné Delalande.
Solution Normet.
Spartocamphre.
Spartoval.
Strophantine Catillon.
Strophantus Catillon.
Strychnal Longuet.
Théïsine Dubat.
Théobromine Invar.
Théobromose Dumesnil.
Téhobryl Roche.
Théocardine Laleuf.
Théocrinol.
Théosalvose.
Théovérine.
Théoxanthine.
Tonicardine Gonnon-Vellédol Adrian.

ERÉTHISME - TACHYCARDIES - PALPITATIONS

Voir aussi :

Antispasmodiques.
Modérateurs cardiaques.
Modificateurs du sympathique.
Sédatifs.

Adoverne.
Adrénaline Carrion.
Adrénaline Clin.
Adrénaline Invar.
Adrénaline Sauba.
Adrénine.
Adrénoïdes Béral.
Aérocid.
Aérophagyl.
Amphotonyl.
Anaclasine Ranson.
Anxiol.
Bellafoline Sandoz.
Benzoflorine Julien.
Blocs Vécor.
Brional.
Bromo-Garnal.
Bromovose.
Broséyl.
Cantéine Bouteille.
Capsules Bruel.
Cardialgine Dubois.
Cardiobromine.
Cardiosthénine.
Cibalgine.
Convalbaïne.
Cratægol.
Cratægus Gmet.
Crinocardine Laleuf.
Dial Ciba.
Digalène Roche.
Digibaïne.
Digicardine.
Digifoline Ciba.
Digi-lanatine.
Digilanide Sandoz.
Digimialbaine.
Digistabiline.
Digitaline cristallisée Mialhe-Petit.
Digitaline Invar.
Digitaline Nativelle.
Disonyl.
Diurocardine.
Dragées Lumeval.
Epanal.
Ephédraféine Béral.
Eunéryl.
Euphytose.
Féminadène.
Florhépatine.
Florisédyl.
Freinospasmyl.
Génésérine.
Granules Chanteaud.
Gynergène Sandoz.
Huile camphrée manganésée.
Humoro stabiline.
Hypotenseur Vale.
Isonal.
Kaneuron.
Lubrokal.
Mialbaïne.
Natibaïne.
Neurinase.
Neuroflorine.
Neurotensyl.
Neuséda.
Névrosan.
Novatropine.
Ouabaïne Arnaud.
Ouabaïne Deglaude.
Padéryl.
Pandrénaline.
Paniode.
Pansolanée.
Paradoline.
Passiflorine.
Paxène.
Phosol.
Phosphobrom.
Physiosciamine.
Pilules du Dr Moustier.
Pulsamone.
Quinicardine.
Quiniïdine Duriez.
Rythmos Leisyn.
Rythmosystol.
Sédergine.
Sédobrol Roche.
Sédopathyl.
Sédopavérine.
Sédotonine.
Sérénol.
Somnicones.
Spartéine Houdé.

I. — APPAREIL CIRCULATOIRE. T. S.

ERÉTHISME - TACHYCARDIES - PALPITATIONS

Spartocamphre.
Spartoval.
Spasmine Jolly.
Spasmalone.
Spasmonal.
Spasmoneural.
Spasmosédine.
Sympathocrine.
Sympathoriane.
Sympathyl.
Tensoryl D.
Théobromose Dumesnil.
Théocardine Laleuf.
Vagoriane.
Vagosédyl.
Vagostabyl.
Valbrol.
Valédyl.
Valérianate Pierlot.
Valériane Byla.
Valériane Gmet.
Valériane Pachaut.
Valérinodor Malmanche.
Valérium Paul Thibault.
Vasoneurine.
Vériane.
Véronidia Buisson.
Viosten.

GANGRÈNES — SYNDROME DE RAYNAUD

Voir aussi :

Analgésiques externes.
Analgésiques internes.
Analgésiques locaux.
Antiseptiques externes pommades.
Antiseptiques externes poudres.
Bactériophages.
Instrumentation.
Sérums Vaccins.

Acécolex.
Acécoline.
Alepsal.
Androstine.
Glycocarpine.
Hirudinase.
Murones du Dr Robert Jacques.
Orthogénol.
Plexamine.
Pragmoline.
Spasmoneural.
Térébhine.
Tiodine Cognet.

HÉMORROÏDES — VARICES — PHLÉBITES

Voir aussi :

Cholagogues.
Hémostatiques.
Instrumentation.
Laxatifs.
Pansements.
Vaso-constricteurs veineux.

Acésine Guillaumin.
Adrépatine.
Aesculase.
Agarol.
Airoglyce.
Aniode.
Antirrhoïde.
Anusol.
Aphloïne Trouette-Perret.
Aristargol.
Artérase.
Artério-Veinine.
Astasol.
Bain Flévar.
Bain Salvia.
Balnéradol.
Baume Aroma.
Baume Robur.
Baume Suelta.
Bi-Citrol Marinier.
Biopausine.
Bis-Ka-Ma.
Borostyrol.
Calmosuppos sédatifs.
Cantéine Bouteille.
Cataménynl.

I. — APPAREIL CIRCULATOIRE. T. S.

HÉMORROÏDES — VARICES — PHLÉBITES

Cipromarol.
Citrocholine.
Citrofluyl.
Citroléol.
Citronéma.
Citropaïne.
Citrosodine Longuet.
Coalt derma.
Crème résolutive du Dr Rap.
Créosoforme Longuet.
Cuprémone simple et F.
Cupressiode Favrot.
Cyproveinol.
Dépurogène.
Dermofagine.
Diathès.
Dioséine Prunier.
Do-Sa-No-Sal.
Esculéol.
Eugynol Grandval.
Euquinargol.
Extrait Hamyd.
Fluerase.
Fluveinose Mauchant.
Fluxine (Gouttes).
Glyco thymoline.
Goménol rectal.
Gouttes de Serû.
Gouttes Valentin-Chaillot.
Guimelinde.
Hamacitro.
Hamaméline Roya.
Hamaméliode.
Hamamélis Gmet.
Hamamélis Grandval.
Hémoductyl.
Hémoluol.
Hémopausine.
Hémorroïdine gouttes.
Hémorroïdine pommade.
Hémorroïdine suppositoires.
Hémoveine.
Hépalomel Védé.
Hépaticol.
Hirudinase.
Hydrastine Houdé.
Hydrastis Gmet.
Icorase.
Indhaméline Lejeune pluriglandulaire.
Indhaméline Lejeune simple.
Indoberbérine.
Insulanol.
Intrait de marron d'Inde Dausse.
Iodamélis Logeais.
Iodex.
Iodométine.
Juranol.
Juranol pommade.
Juranol suppositoires.
Lacpinine.
Lactosodine.
Ménatol.
Métacitrine.
Mictasol.
Mictoséda.
Néo-Collargol.
Néovaryl.
Nestosyl.
Onction Leisyn.
Onguent Fréval.
Opochol.
Opodermyl.
Ouataplasme du Dr Langlebert.
Paquets Alcals.
Pelviformine.
Pelvinal.
Percaïnal Ciba.
Pervosine.
Phlébos.
Phlébosine Carrion.
Phlébotonine.
Pommade Bertol Vichy.
Pommade Inséva.
Pommade Logeais.
Pommade Midy.
Pommade au Nestosyl.
Poudre et pommade d'insuline Philoze.
Poudre Mass plastique.
Prostalyse.
Proveinase Midy.
Rectagine.
Rectoline.
Rectopanbiline.
Rectosol.
Rénovol.
Romarantyl.
Romarène.
Salantale.
Salvénase Gigoux.

I. — APPAREIL CIRCULATOIRE. T. S.

HÉMORROÏDES — VARICES — PHLÉBITES

Sclérosérum.
Sédacrine.
Sédosol.
Sel hépatique U. N. Arquevaux.
Sérocarbone.
Strictoforme.
Suppo-Gynais.
Suppositoires Almine.
Suppositoires au Nestosyl.
Suppositoires Logeais.
Suppositoires Midy.
Suppositoires Pépet.
Tablettes Zéva.
Toniveinine.
Tot'Hamélis.
Triglandine.
Ulcéobalnéine.
Ulcéosine.
Urochotine.
Uvargol.
Vamétol.
Variphile.
Varisclérine.
Vascurol.
Veinalgol.
Veinicura.
Veinogène.
Veinopausine.
Veinosérum.
Veinosine.
Veinotrope.
Verticurine.
Viscovéine.
Yseult gouttes.
Zymatine.

HYPERTENSION

Voir aussi :

Diététique.
Vaso-dilatateurs artériels.

Acécoline.
Acécoline Camphre.
Acécoline Spartéine.
Acécoline Yohimbine.
Acoégénol.
Agozymase.
Alcamfétol.
Alliocardia.
Allisatine Sandoz.
Androcalcion E.
Angéiol.
Angioxyl.
Antonal.
Artérase.
Artério-Veinine.
Arthrilax.
Artichaut (Cynara).
Artoradine.
Athérolysine.
Bain carbogazeux Wolo.
Benzoiodhydrine.
Benzyanyl.
Benzylol.
Bi-Citrol Marinier.
Blocs Vécor.
Brional.
Calsédine.
Carbo-iodure Fraudin.
Carbolactyl.
Cardialgine Dubois.
Cardiosthénine.
Cardiurène.
Chophytol Rosa.
Chophytol Rosa injectable.
Chloral bromuré Dubois.
Chlorofoline.
Chlorumagène.
Citralin.
Citrocholine.
Citrofluyl.
Citroléol.
Citronéma.
Citrophos.
Clangoryl.
Colloïode Dubois.
Convalbaïne.
Cortiode.
Cratægus Gmet.
Cratægol.
Crinocardine Laleuf.
Cuprémone simple et F.
Cupressiode Favrot.
Cynalbine.
Cynara.

I. — APPAREIL CIRCULATOIRE. T. S.

HYPERTENSION

Cynarine.
Cynurol.
Décholestrol.
Dépuriode du Dr Roger Weber.
Dépurogène.
Détensyl.
Diasclérol.
Dicaliode.
Diurène.
Diurétique Gmet.
Diurocalcine Gros.
Do-Sa-No-Sal.
Eau minérale Charrier.
Endopancrine.
Eniode Lefebvre.
Epicral.
Eranol.
Euchol Morellet.
Eutensyl Grémy.
Fluveinose Mauchant.
Fluvia.
Freinospasmyl.
Globules Fumouze à l'iodure de potassium.
Glycocarpine.
Gouttes antispasmodiques Dausse.
Gouttes hypotensives Fraisse.
Granions (Les).
Granules Chanteaud.
Gravural.
Gui Gmet.
Guimelinde.
Guipsine.
Guitose.
Hamacitro.
Hémoductyl.
Hémofluidol.
Hépalomel Védé.
Hépartichaut.
Hirudinase.
Hypersan.
Hypocholate.
Hypotan.
Hypotan injectable.
Hypotenseur Vale.
Hypotensol.
Icorase.
Ioglandol Roche.
Iodalose Galbrun.
Iodamélis Logeais.
Iodamol Michel.
Iodasclérine.
Iodassium.
Iode colloïdal Rozé.
Iodinjectol Jammes.
Iodogénol Pépin.
Iodomaïsine Globules.
Iodométine.
Iodone Robin.
Iodonésyl.
Iodonucléol.
Iodopan.
Iodotensyl Dubois.
Iodurase.
Iodures Pachaut.
Lactosodine.
Lipiodol Lafay.
Lipoïodine Ciba.
Magiodyl.
Mésothine Rhemda.
Mésothorium Rhemda.
Micelliode.
Natibaïne.
Natirose.
Néo-Riodine.
Néo-Séti.
Neurosol.
Neurotensyl.
Normatensol Bouret.
Nucléocardyl.
Octensanol.
Oléthyle-benzyle.
Orthogénol.
Ouabaïne Arnaud.
Ouabaïne Deglaude.
Paniode.
Papavéryl.
Paquets Alcals.
Pépiodon.
Plexamine.
Pneumogéïne Renard.
Poudre Danica.
Pragmoline.
Protensène Lejeune.
Rénovol.
Rhocya Dyn.
Rhodazil.
Riodine.
Rythmos Leisyn.
Salsanos.
Santhéose.

I. — APPAREIL CIRCULATOIRE. T. S.

HYPERTENSION

Scillitrine.
Sclérosérol.
Sédo-hypotenseur Dausse.
Sédopavérine.
Sédotonine.
Seignet'fruits.
Silguine.
Silicyl.
Silisode.
Sodogastrol.
Solurol.
Solution Normet scléro-lytique.
Soutensa.
Spasmonal.
Spasmosédine.
Strictoforme.
Sufrolax Crosnier.
Sulfarsiode.
Sympathyl.
Tensédine.
Tensol Laurençon.
Tensoryl.
Tétranitrol Roussel.
Théobromose Dumesnil.
Théobryl Roche.
Théocardine Laleuf.
Théosalvose.
Théovérine Laleuf.
Tiodine Cognet.
Tisane hépatique Lahaye.
Tot'Hamélis.
Trynol.
Ulcéosine.
Uroïodine.
Vaccin antirhumatismal (Immuno-vaccins).
Vagosédyl.
Vagostabyl.
Vagotonine.
Valénal Novalis
Variphile.
Vascurol.
Vasonitryl.
Vellédol Adrian.
Verticurine.
Viscum Zyma.

HYPOTENSION

Voir aussi :
Vaso-constricteurs artériels.

Acœgenol.
Adoverne.
Adrénaline Carrion.
Adrénaline Clin.
Adrénaline Invar.
Adrénaline Sauba.
Adrénine.
Adrénoïdes Béral.
Adréphédrine Béral.
Anxiol.
Biophorine.
Camformine.
Camphodausse.
Camphospartéine Dubois.
Camphostyl Lacroix.
Camphydryl Robin.
Camphydryl strychno-spartéiné.
Carditone.
Chlorumagène.
Convalbaïne.
Coramine Ciba.
Dragées Lumeval.
Ephédrine Houdé.
Ephédrine Béral (Grains d').
Ephédrocure.
Ephédroïdes Béral.
Foliavène.
Garéphédrine.
Granules Chanteaud.
Huile camphrée manganésée
Hypophédrine.
Néo-Rhommol.
Opoferrine vitaminée.
Per-surrénalien Carrion.
Phylla Dyn.
Rénaleptine.
Sanédrine.
Solucamphre Delalande.
Solucamphre spartéiné Delalande.
Solution Normet médicale.

HYPOTENSION

Spartocamphre.
Spartophédrine Béral.
Spartoval.
Strychnotonine.
Tensoryl D.
Visco sérum.

INSUFFISANCE CARDIAQUE — HYPOSYSTOLIE — ASYSTOLIE

Voir aussi :

Diététique.
Diurétiques.
Opothérapie.
Toni-cardiaques.

Acécoline.
Acécoline spartéine.
Adoverne.
Adrénaline Carrion.
Adrénaline Clin.
Adrénaline Invar.
Adrénaline Sauba.
Adrénine.
Adrénoïdes Béral.
Alcamfétol.
Amphotonyl.
Anacamphre.
Bain carbogazeux Wolo.
Bov cardiac.
Brional.
Cafédrine.
Camformine.
Camphodausse.
Camphospartéine Dubois.
Camphostyl Lacroix.
Camphydryl Robin.
Camphydryl strychno-spartéiné.
Cardialgine Dubois.
Cardibaïne.
Cardiosthénine.
Carditone.
Composé Gmet.
Convalbaïne.
Coramine Ciba.
Crinocardine Laleuf.
Digalène Roche.
Digibaïne.
Digicardine.
Digifoline Ciba.
Digi-lanatine.
Digitadine Sandoz.
Digimialbaïne.
Digistabiline.
Digitaline cristallisée Mialhe-Petit.
Digitaline Invar.
Digitaline Nativelle.
Diurène.
Diuréphédrine.
Diurétique Gmet.
Diurocalcine Gros.
Dragées Lebrun tonicardiaques.
Endopancrine.
Eupnine Vernade.
Génostrychnine.
Granules Chanteaud.
Huile camphrée manganésée.
Intrait de strophantus.
Kola Aubert caféinée.
Kola granulée Astier.
Kola Monavon.
Kolatines.
Mialbaïne.
Natibaïne.
Nucléocardyl.
Orthogénol.
Ouabaïne Arnaud.
Pandrénaline.
Pavérinol Laleuf.
Phosol.
Phylla Dyn.
Pilules du Dr Moustier.
Pituilobine Byla.
Pneumogéine Renard.
Protensène Lejeune.
Quinoïdine Durlez.
Rétropituine Carrion.
Rythmos Léisyn.
Santhéose.
Scillarène Sandoz.
Sécacornine Roche.
Sédafaortine.

I. — APPAREIL CIRCULATOIRE. T. S.

INSUFFISANCE CARDIAQUE — HYPOSYSTOLIE ASYSTOLIE

Sédotonine.
Solucamphre Delalande.
Solucamphre spartéïné Delalande.
Solution Normet médicale.
Spartéïne Houdé.
Spartocamphre.
Spartoval.
Strophantine Catillon.
Strophantus Catillon.
Técarine.
Théisine Dubat.
Théobromine Invar.
Théobromose Dumesnil.
Théobryl Roche.
Théocalciode.
Théocardine Laleuf.
Théocrinol.
Théosalvose.
Théovérine.
Théoxanthine.
Tonicardine Gonnon.
Visco sérum.

SHOCK — ACCIDENTS SÉRIQUES

Voir aussi :
Toni-cardiaques.

Adrénaline Carrion.
Adrénaline Clin.
Adrénaline Invar.
Adrénaline Sauba.
Adrénine.
Adréphédrine Béral.
Anacamphre.
Anaclasine.
Calcium Francalcion.
Calcional.
Calcium Sandoz.
Calcivitam.
Camformine.
Camphodausse.
Camphostyl Lacroix.
Camphydryl Robin.
Camphydryl strychnospartéiné.
Chlorical.
Chlorocalcion.
Chloromagnésion.
Choléo-Zymatine.
Convalbaïne.
Coramine Ciba.
Digibaïne.
Digifoline Ciba.
Digi-lanatine.
Digilanide Sandoz.
Digimialbaïne.
Digitaline cristallisée Mialhe-Petit.
Digitaline Invar.
Digitaline Nativelle.
Dragécalcion.
Edrécamphre.
Embryol.
Emgé Lumière.
Ephédraféïne Béral.
Ephédrine Béral (Grains d').
Ephédrine Houdé.
Ephédrocure.
Euphoryl.
Francalcium.
Granules Chanteaud.
Halocalcion.
Hémosamine.
Hémostatique Coudert.
Hépatocynol.
Huile camphrée manganésée.
Hormantoxone.
Humoro-stabiline.
Hypothiorine.
Jabosulfène.
Lobéline Bruneau.
Lyso-choc.
Mialbaïne.
Natibaïne.
Néopancarpine.
Organi-calcion simple.
Ouabaïne Arnaud.
Ouabaïne Deglaude.
Pancalcion.
Pancréastase Defresne granulée.

I. — APPAREIL CIRCULATOIRE. T. S.

SHOCK — ACCIDENTS SÉRIQUES

Pandrénaline.
Polycalcion.
Solucamphre Delalande.
Solucamphre spartéiné Delalande.
Solution Normet chirurgicale.
Spartocamphre.
Spartoval.
Terpoxyl interne.
Visco-sérum.

II. — APPAREIL DIGESTIF. T. G.

ALCALINS — SATURANTS

Alcalinose.
Algosédine.
Alucol Wander.
Anacidase.
Anthraseptol.
Argycarbone.
Arthrilax.
Azym.
Benzocarbine.
Bi-Citrol Marinier.
Bis-Ka-Ma.
Bismokaol.
Bismucarbone.
Bismusodine.
Bismuth Adrian.
Bismuth B 3.
Bismuth Desleaux.
Bismuth Tulasne.
Bissyl.
Bradygastrine Ducloy.
Calcomagnésie.
Calmag-Na.
Carbagol Marinier.
Carbonate de bismuth. Tablettes Perroud.
Carbonate de chaux Adrian.
Carbonate de chaux Lancosme.
Carbonésie.
Cellargos.
Cheralys (Comprimés).
Cholegastrol.
Citropaïne du Dr Fontal.
Citrophos.
Citrosodine Longuet.
Colloïl Leisyn.
Comprimés Vichy-État.
Crème de Bismuth du Dr Quesneville.
Digestif Harvey.
Doloma.
Gasmar Legendre.
Gastrépatine.
Gastrocalcine.
Gastrocaol.
Gastroclean.
Gastronaldine.
Gastropeptyl.
Gastrosodine.
Hépasel.
Hépatosodine.
Hydrate de magnésie Adrian.
Isotonyl Bouret.
Jecopeptol.
Kaobrol.
Kaolinase.
Kaolinase belladonnée.
Lactoma.
Lait de Magnésie Phillips.
Magécarine.
Mucobismuthine.
Néorexine.
Normogastryl.
Novismuth.

II. — APPAREIL DIGESTIF. T. G.

ALCALINS — SATURANTS

Orthogastrine.
Osmo-peptine Sanova.
Pangestyl Narty.
Paquets Alcals.
Paquets Védé.
Polyna.
Poudre Danica.
Poudre Paterson.
Radiogastrol.
Sal Sodyl.
Salvacid.
Saturalgine.
Sédogastrine.
Sel d'Ewald.
Sel de Hunt.
Sel digestif Bé-Mé-Cé.
Sodésyl.
Stomaxine.
Stoméol Vichy.
Tablettes Perroud.
Zymatine.
Zymogastrine Kervan.

ANTIDIARRHÉIQUES

Acolitol.
Allisatine Sandoz.
Alucol Wander.
Alunosal.
Amibiasine.
Amidal.
Amiphène Carron.
Ampho - vaccin intestinal Ronchèse.
Anthracalcine.
Argycarbone.
Atural.
Benzocarbine.
Bicarbine.
Binoxol.
Bioentérase.
Biolactyl Fournier.
Bismokaol.
Bismucarbone.
Bismuth Adrian.
Bismuth B 3.
Bismuth (Crème de) du Dr Quesneville.
Bismuth Desleaux.
Bismuth Tulasne.
Bissyl.
Bulgarine Thépénier.
Calcional.
Calcium Francalcion.
Carb.
Carbagol Marinier.
Carbofixine Longuet.
Carbonate de chaux Adrian.
Carbonate de chaux Lancosme.
Carbonésie.
Carbophos.
Carborexyl.
Carboseptyl.
Casaldyl.
Caveform.
Cellargos.
Chéralys (Comprimés).
Choléo-Zymatine.
Colisel.
Dragécalcion.
Elixir Godfrin.
Entéro antigènes.
Entérobyl.
Entérofagos.
Entéroformine.
Entéropansement du Dr Zizine.
Entéroseptyl.
Entéro Vaclydun.
Erythraseptol.
Formocarbine.
Francalcium.
Gélotanin.
Gmet (extrait).
Hopogan.
Kaolinase.
Kaolinase belladonée.
Lab lacto ferment Mialhe.
Lactoma.
Larosan Roche.
Marrubiase.
Métacarbine.
Nigérine.
Novismuth.
Opunsine.
Oxyléine.
Pancarbo Hardy.

II. — APPAREIL DIGESTIF. T. G.

ANTIDIARRHÉIQUES

Pancréatokinase Carrion.
Panlabyl.
Panstomase.
Passicarbone.
Phosphate Pinard.
Rhizotanin Chapotot.
Sodogastrol Lagoutte.
Stupho.
Terbinthiol.
Térébine.
Tricarbone.
Zymatine.

ANTIÉMÉTISANTS

Alsodine.
Antispasmyl.
Atural.
Azym.
Bi-Citrol Marinier.
Bismuth Adrian.
Bismuth B 3.
Bismuth Desleaux.
Bismuth Tulasne.
Bissyl.
Bradygastrine.
Cholégastrol.
Choléo-Zymatine.
Citrocholine.
Citrofluyl.
Citroléol.
Citronéma.
Citrosodine Longuet.
Crème de Bismuth du Dr Quesneville.
Digestonic.
Elixir eupeptique Tisy.
Elixir Grez.
Eno.
Genatropine.
Granules Chanteaud.
Hépatocynol.
Hypalène.
Lactosodine.
Lichénose Ducloy.
Métacitrine.
Milkase.
Mothersills Seasick Remedy.
Nigérine.
Novatropine.
Novismuth.
Papaïne Trouette-Perret.
Paquets Alcals.
Perparine.
Rhodazil.
Sirop Teyssèdre.
Somnicones.
Spasmoryl.
Surparine.
Sympathyl.
Syntropan Roche.
Vagostabyl.
Vin Raimoa Tonic.
Zymatine Lescène.
Zymogastrine Kervan.

ANTISEPTIQUES INTESTINAUX ANTIFERMENTESCIBLES

Acatar.
Acolitol.
Agarase.
Agozymase.
Allisatine Sandoz.
Alucol Wander.
Alunosal.
Amibiasine.
Amidal.
Amiphène Carron.
Ampho - vaccin intestinal Ronchèse.
Amybdine.
Anacidase.
Aniodol.
Anthracalcine.
Anthraseptol.
Argycarbone.
Azym.
Belcarmine.
Bensomine.
Benzocarbine.
Bicarbine.
Binoxal.

ANTISEPTIQUES INTESTINAUX ANTIFERMENTESCIBLES

Bio-entérase.
Biolactyl Fournier.
Bis-Ka-Ma.
Bismokaol.
Bismucarbone.
Bismusodine.
Bismuth Adrian.
Bismuth B 3.
Bismuth (Crème de) du Dr Quesneville.
Bismuth Desleaux.
Bismuth Tulasne.
Bissyl.
Boldobyl.
Boldoïne Eparvier.
Boldorhéine.
Bolène.
Bulgarine Thépénier.
Calomel Vicario.
Carb.
Carbagol Marinier.
Carbalcaloïdes.
Carbargyre.
Carbobel.
Carbo-combrosmol.
Carbofixine Longuet.
Carbolactyl bilié.
Carbolactyl simple.
Carbolin Midy.
Carbomucil.
Carbonate de Bismuth. — Tablettes Perroud.
Carbonate de chaux Adrian.
Carbonate de chaux Lancosme.
Carbonésie.
Carbophos.
Carborexyl.
Carbos.
Carbosanis.
Carboseptyl.
Carbotrigon.
Casaldyl.
Caveform.
Cellargos.
Cephoemétine.
Charbon Fraudin.
Charbon Tissot.
Cheralys (comprimés).
Chloramine Freyssinge.
Cholagol.
Choléine Lactique.
Cholélluine.
Choléolactol Daguin.
Choléo-Zymatine.
Citrobacilline.
Citrocarbine.
Coliflorine Carrion.
Colisel.
Colizyl.
Comprimés Galac.
Comprimés Proto - Gambier.
Crésentyl.
Cryptargol Lumière.
Digastrine.
Eau minérale Charriet.
Entaseptine.
Entériode.
Entéro-antigènes.
Entérobyl.
Entérococcène Carrion-Lagnel.
Entérofagos.
Entéroformine.
Entérohépatine.
Entéropansement du Dr Zizine.
Entéroseptyl.
Entéro Vaclydun.
Entéroxin.
Erythraseptol.
Euphoryl.
Evolaxine.
Exentérol Inséva.
Ferments lactiques Fabre en cultures pures.
Formocarbine.
Formocarbos.
Galabactéine.
Gastéose.
Gastiase.
Gastrocarbone.
Génécarmine.
Glyco-lactimase.
Glyco-thymoline.
Goménol glutinulés.
Hopogan Bocquillon.
Hormuclases.

II. — APPAREIL DIGESTIF. T. G.

ANTISEPTIQUES INTESTINAUX ANTIFERMENTESCIBLES

Hydrate de magnésie Adrian.
Iodure d'amidon Lumière.
Jécodluyl
Jécopeptol.
Kéfirogène Carrion.
Kénol.
Koumyl.
Lac Ser.
Lactaris.
Lactifère Carrion.
Lactimase.
Lactobacilline.
Lactochol.
Lactolaxine Fydau.
Lactoseptyl.
Lactosérum Carrion-Lagnel.
Lactosérum Lavril.
Laxopeptine Girard.
Levuro-Maltine- Déjardin.
Magécarine.
Métacarbine.
Microlyse.
Mycidol Badel.
Néo-collargol.
Nigérine Vincent.
Novismuth.
Novolactol Daguin.
Oxyléine.
Ozothine.
Panbiline.
Pancarbo Hardy.
Pangestyl Narty.
Pancrébile.
Panlabyl.
Passicarbone.
Peptomaltone Déjardin.
Perquinol.
Poudre Paterson.
Progaster.
Proto Gambier.
Radiogastrol.
Rectopanbiline.
Rhizotanin Chapotot.
Sal Sodyl.
Salvacid.
Salvébyl.
Sanluol.
Sodésyl.
Sodogastrol.
Stomoxygène.
Sulfobyl.
Sulfoïdol Robin.
Sulfo Thiorine
Sulfureux Pouillet.
Tapo.
Terpoxyl interne.
Thoroxyl.
Tréparsol.
Tricarbone.
Triseptine.
Ur clar.
Uribiline.
Urométhyl.
Uroformine Gobey.
Urosalyl.
Urosalyl méthylé.
Uvargol.
Vitacholine.
Yaourtine.
Yohourtogène Carrion-Lagnel.
Zymatine Lescène.

ANTISPASMODIQUES ET SÉDATIFS

Acolitol.
Aérocid.
Aérophagyl.
Algosédine.
Amphotonyl.
Ampoules de Pantopon Roche.
Ampoules de Spasmalgine Roche.
Antispasmyl.
Belcarmine.
Bellafoline Sandoz.
Benzylol.
Bis-Ka-Ma.
Bismokaol.
Bismucarbone.
Bismuth Adran.
Bismuth B 3.

II. — APPAREIL DIGESTIF. T. G.

ANTISPASMODIQUES ET SÉDATIFS

Bismuth (Crème de) du Dr Quesneville.
Bismuth Desleaux.
Bismuth Tulasne.
Bromo-Garnal.
Broséyl
Calcomagnésie.
Calmag Na.
Calmosuppos sédatifs.
Capsules Bruel.
Carbatropine.
Casaldyl.
Chloridia.
Citrophos.
Cobratoxine.
Codérax.
Colisel.
Colloïl Leisyn.
Cratægus Gmet.
Digastrine.
Digestonic.
Diocamphine
Dragécalcion.
Elixir Godfrin.
Epanal.
Eunéryl.
Euphoryl.
Extrait Hamyd.
Florhépatine.
Freinospasmyl.
Gastrocarbone.
Gastronaldine.
Gastrosodine.
Gastrozymase.
Génatropine.
Génhyoscyamine.
Génomorphine.
Gmet (extraits).
Gouttes antispasmodiques Adol.
Granules Chanteaud.
Kaobrol.
Kaolinase belladonée.
Kaneuron.
Kélédol et Suppo-Kélédol.
Kinéchol.
Laristine Roche
Lubrokal.
Magécarine.
Morpheroïnn Leisyn.
Narcyl.
Novatropine.
Novismuth.
Oléthyle benzyle.
Pancarbo Hardy.
Pansolanée.
Papavéryl.
Paquets Alcals.
Paquets Védé.
Perparine.
Paradoline.
Paratyrone.
Pavéron Dausse.
Pavonol.
Polypeptine.
Poudre Danica.
Poudre Paterson.
Pulmocardine.
Pulsamone.
Rhodazil.
Sal Sodyl.
Salvacid.
Saturalgine.
Sédobrol Roche.
Sédogastrine.
Sédol.
Sérénol.
Sirops Henry Mure.
Sirop Teyssèdre.
Somnicones.
Spasmacol.
Spasmalgine Roche.
Spasmalone.
Spasmine Jolly.
Spasmoryl.
Spasneurol.
Stomobrol.
Suppoalgos Lagoutte.
Suppositoires au Nestosyl.
Suppositoires Pyrax.
Surparine.
Sympathyl.
Syntropan Roche.
Vagosédyl.
Valbrol.
Zaryl.

II. — APPAREIL DIGESTIF. T. G.

CHOLAGOGUES

Acatar.
Aceryl.
Adipolysine.
Agobyl.
Agocholine.
Agozymase.
Aminase.
Anaclasine.
Angiocholine.
Anthraseptol.
Antibilieux Fuzor.
Arthrilax.
Artichaut.
Arvensyl.
Balsaformine.
Bensamine.
Bi-Citrol Marinier.
Biléyl Fournier.
Biliase Raby.
Biliboldo.
Bilifluine.
Biliogastrine Chevillon.
Billabstine.
Bio-entérase.
Bisalicylate.
Boldine Houdé.
Boldobyl.
Boldo Gmet.
Boldoïne Eparvier.
Boldolactic Lagoutte.
Boldolactol.
Boldo-Verne.
Boléase Monal.
Bov-hépatic.
Cachets Pachaut.
Calmaby.
Calomel Vicario.
Caparlem.
Capsules Haarlem Bardet.
Carbo-combrosmol.
Carbolactyl bilié.
Cascarine Leprince.
Catalyl Mg.
Cholélyse.
Chlor-magnésium Fisch.
Chloromagnésion.
Chlorumagène.
Chlorure de magnésium Adrian.
Cholagol.
Cholécystine.
Choléfluine.
Cholégastrol.
Choléine Camus.
Choléine Lactique.
Choléocombrétol boldinisé.
Choléokinase.
Choléolactol Daguin.
Choléolax.
Choléopeptine.
Choléo-Zymatine.
Cholépan Longuet.
Cholérène.
Chophytol Rosa.
Chophytol Rosa injectable.
Citralin.
Citrocarbine.
Citrochol.
Citrocholine.
Citrofluyl.
Citroléol.
Citronéma.
Citropaïne du Dr Fontal.
Citrosodine Longuet.
Colchi-Sal.
Colloïl Leisyn.
Comprimés Proto-Gambier.
Comprmés Vichy-État.
Crinocardine.
Crypthiol.
Cuscutine Foulon.
Cynalbine.
Cynara.
Cynarine.
Cynurol.
Décholestrol.
Delbiase.
Drainochol.
Dynosthène.
Ektal.
Elixir Spark.
Elkin (dragées, granules).
Encytal.
Eno.
Entéro-antigènes.
Entérobyl Dehaussy.
Entérosalicyl.
Equisetol.
Ergépatine.
Ergocoline.
Euchol Morellet.
Euglyma.

II. — APPAREIL DIGESTIF. T. G.

CHOLAGOGUES

Euonymine Paul Thibault.
Eurinase.
Evonyl.
Felamine Sandoz.
Fluobyl.
Fluokol
Frugeolines Vichy.
Fosfomagnyl.
Gastéose.
Gastiase.
Gastrosodine.
Glycobyl.
Gouttes Magalo.
Grains de Vals.
Granules Chanteaud.
Granulés Edges.
Gravural.
Hépadrainase.
Hépalomel Védé.
Héparéguline.
Hépartichaut.
Hépatic Efa du Dr Lecacheux.
Hépaticol.
Hépatismine.
Hépatodiase.
Hépatomagnésion.
Hépato-manganol.
Hépatosodine.
Hépato-vésiculite du Dr Phélyx.
Hépatozyl Caldo.
Hormantoxone.
Hypothiorine.
Jécobiase.
Jécofluyl.
Jécol.
Jécopeptol.
Kénol.
Kinechol.
Kodos.
Labylax.
Lac-Ser.
Lactobyl.
Lactochol.
Lactosérum Lavril.
Lactosodine.
Laxatifs Miraton Châtel-Guyon.
Lysarthrol.
Magnésium Hardy.
Magnéso-tubes Robinet.
Magnogène.
Magsalyl Mg.
Métacitrine.
Néotrophène.
Oléocidase.
Oléoformine Corbière.
Oléosodine.
Olivicyl.
Olivéol.
Opobyl.
Opochol.
Orthogastrine.
Orthogénol.
Panbiline.
Pancrébile.
Panlabyl.
Panstomase.
Paquets Alcals.
Paradoline.
Pepsobyl.
Peptalmine magnésiée.
Pepto-magnésie Vassal.
Pilules du Dr Debouzy.
Plasma de Quinton.
Polypeptonal.
Précikase.
Progaster.
Prométhine.
Protiodine dragées.
Proto Gambier.
Pyurol.
Radiomagnésium.
Romarantyl Trouette Perret.
Romarène.
Saint-Aré.
Sal Sodyl.
Salicylate de soude Clin.
Salicylate suractivé Ana.
Salitropine.
Salsanos.
Salvacid.
Salvébyl.
Saucholine.
Sédosalyl.
Sel hépatique U. N. Arquevaux.
Sels Intar.
Sels Mags.
Selunic.

II. — APPAREIL DIGESTIF. T. G.

CHOLAGOGUES

Sodésyl.
Solurol.
Solution Tisch.
Stomoxygène.
Sufrolax Crosnier.
Sulfobyl.
Sulfolax.
Thiocitran.
Tisane hépatique Dausse.
Tisane hépatique Lahaye.
Toniveinine.
Trisalyl.
Triseptine.
Ultraformine.
Uribiline.
Uroformine Gobey.
Urol.
Urométhyl.
Urométine Lambiotte.
Véritable huile d'Haarlem G. de Koning Tilly.
Viabylis.
Vichy purgatif.
Vitacholine.
Vitacurol Savare.
Vulcase.
Zymatine Lescène.

EUPEPTIQUES — STOMACHIQUES

Agozymase.
Alcasodine.
Amunine.
Amylodiastase Thépenier.
Anaclasine Ranson.
Anapeptone Vassal.
Anthracalcine.
Appétyl.
Arkhébios.
Atural.
Azym.
Bi-Citrol Marinier.
Biocéane.
Bioélixir.
Biophorine.
Biophylactine Mg.
Biovigorine.
Boldine Houdé.
Cachets Roche de Thiocol.
Calmaby.
Carbocitrol.
Carottase.
Cholegastrol.
Choléocombrétol boldinisé.
Choléo-Zymatine.
Citrocarbine.
Citrochol.
Citrocholine.
Citrofluyl.
Citroléol.
Citronéma.
Citropaine du Dr Fontal.
Citrophos.
Citrosodine Longuet.
Colloïl Leysin.
Comprimés Roche de Thiocol.
Diastopepsine Richepin.
Digestif Harvey.
Doloma.
Dyspeptine Hepp.
Elixir Bonjean.
Elixir Ducro.
Elixir Dussaud.
Elixir Grez.
Elixir Spark.
Elkin (dragées, granules).
Emgé Lumière.
Eno.
Enzypan.
Eupeptique Monavon.
Fénucine.
Fénurobur.
Fosfoxyl Carron.
Gasmar Legendre.
Gastrosodine.
Gastrozymase.
Gastruts.
Gmet (extraits).
Granulé Cabasson.
Granules Chanteaud.
Hépalomel Védé.
Hépaticol.
Hépatodiase.
Hépaxine.

II. — APPAREIL DIGESTIF. T. G.

EUPEPTIQUES-STOMACHIQUES

Hydrate de magnésie Adrian.
Ionyl.
Jécofluyl.
Lactosodine.
Logaphos.
Mangaïne.
Mangano-phosphal.
Marinol.
Métacitrine.
Milkase.
Morrhuxine.
Novolactol Daguin.
Nuphos.
Pancréatokinase Carrion.
Pancrépar.
Pangestyl Narty.
Panstomase.
Papaïne Trouette-Perret.
Paquets Alcals.
Paradoline.
Peptodiase.
Peptone Vassal.
Peptosthénine Choay.
Philogastrine.
Phosoforme.
Phosphonine Soulié.
Plasmarine.
Pluribiase.
Polypeptine.
Proxytol.
Quassia Kina Rabot.
Quassine Houdé.
Quinquina Gmet.
Réalphène Buisson.
Recrésal.
Romarantyl.
Romarène.
Salsanos.
Sal Sodyl.
Sélor n° 1.
Sélunic.
Sérobiol.
Sirop Roche au Thiocol.
Sodésyl.
Solution Tisch.
Stoméol.
Strychnotonine.
Sulfobyl.
Suryali.
Tachygastrine Ducloy.
Thiocol Roche.
Uvé (gouttes).
Vanadarsine Guillaumin.
Vin de Chassaing.
Viosten.
Virmonal Piam.
Zymatine Lescène.
Zymogastrine Kervan.

LAXATIFS — PURGATIFS

Adipolysine.
Agarase.
Agarol.
Agobyl.
Agocholine.
Agozymase.
Aloïne Houdé.
Anthraseptol.
Arthrilax.
Arvensyl.
Belcarmine.
Bemax.
Bileyl Fournier.
Biliase Raby.
Biliboldo.
Bilifluine.
Billabstine.
Bis-Ka-Ma.
Boldine Houdé.
Boldo Gmet.
Boldobyl.
Boldolactol.
Boldo Verne.
Boléase Monal.
Bolène.
Cachets Castanet.
Cachets Pachault.
Calomel Vicario.
Carbatropine.
Carbolactyl billé.
Carbolin Midy.
Carbomucine.
Cascara Eparvier.
Cascara Midy.

II. — APPAREIL DIGESTIF. T. G.

LAXATIFS-PURGATIFS

Cascarine Leprince.
Catalyl Mg.
Cellu-son.
Chlormagnésium Fiseh.
Chloromagnésion.
Cholagol.
Cholegastrol.
Choléine Camus.
Choléine Lactique.
Choléocombretol boldinisé.
Choléokinase.
Choléolax.
Choléo-Zymatine.
Citralin.
Citrose Vichy (Limonade)
Cochi Sal.
Cremolax.
Cuscutine Foulon.
Dragelines.
Drainochol.
Ektal.
Elixir Dussaud.
Elixir Lyctine.
Elkin (dragées, granules).
Entéromucine.
Equisétol.
Ergépatine.
Ergocoline.
Evolaxine.
Evonyl.
Exentérol Inséva.
Exobol.
Fluobyl.
Frugeolines Vichy.
Fucosine.
Gélor.
Génécarmine.
Glycobyl.
Grains de Vals.
Granules Chanteaud.
Granules Edges.
Hépadrainase.
Hépalomel Védé.
Héparéguline.
Hépaticol.
Hépatocynol.
Hépatomagnésion.
Hépatosodine.
Hépatozyl Caldo.
Hormobiline.
Huilaxine.
Huile Crolas.
Hydrastis Gmet.
Hydrate de magnésie Adrian.
Hypothiorine.
Infangyl.
Innerclean.
Inolaxine Inséva.
Isacène Roche.
Ispaghul.
Jécobiase.
Kéfirogène Carrion-Lagnel.
Kénol.
Kinechol.
Kodos.
Labylax.
Lactobyl.
Lactolaxine Fydau.
Lactoma.
Lactosérum Carrion-Lagnel.
Lactosérum Lavril.
Lait de Magnésie Phillips.
Lansoyl.
Laxamalt.
Laxatif Miraton Châtel-Guyon.
Laxopeptine Girard.
Leptab.
Levure Zymaculine.
Limonade Godfrin.
Lin Tarin.
Listose Vicario.
Loraga.
Magnélax.
Mucilaxine.
Mucinum.
Mucyllium.
Néo Laxatif Chapotot.
Néotrophène.
Normacol.
Nujol.
Oléo mel.
Olliricyl Hardy.
Opobyl.
Opochol.
Opovacuoline.
Osmo-peptine Sanova.
Panbiline.
Pancrébile.
Pancrépar.

II. — APPAREIL DIGESTIF. T. G.

LAXATIFS — PURGATIFS

Paquets Alcals.
Parlax.
Parolagar.
Parvula.
Pasta Palm.
Pepsobyl.
Physiosciamine.
Phytolax.
Pilules du Dr Debouzy.
Poudre laxative de Vichy.
Poudre Rocher laxative.
Précikase.
Prostigmine Roche.
Prunagar.
Psyllium Langlebert.
Puragar.
Purganol Daguin.
Purgos.
Radiomagnésium.
Rectopanbiline.
Ricilax.
Romarène.
Saint-Aré.
Salsanos.
Salvébyl.
Saucholine.
Sedlitz Chanteaud.
Seignet'fruits.
Sel hépatique U. N. Arquevaux.
Sirop de la Maternité.
Sirop laxatif Gobey.
Solution Tisch.
Sonagar.
Sonamel.
Sonène.
Spasmoryl.
Stomoxygène.
Sulfolax.
Sulfothiorine.
Sulsod.
Suppositoires Chaumel.
Suppositoires Pachaut.
Suryali.
Tamarine.
Taxol.
Thaolaxine.
Thiocitran Thévenot.
Tisane hépatique Lahaye.
Uribiline.
Urocholine.
Varilaxine.
Vasolaxine.
Végelax.
Vichy purgatif.
Vitacholine.
Vitacurol Savare.
Vulcase.
Yaourtine.
Yohourtogène Carrion-Lagnel.
Zymatine Lescène.

PANSEMENTS GASTRIQUES

Antinéase.
Bicarbine.
Biomucine.
Bismokaol.
Bismuth Adrian.
Bismuth B 3.
Bismuth (Crème de) du Dr Quesnevilfe.
Bismuth Desleaux.
Bismuth Tulasne.
Bissyl.
Calmaby.
Calmag Na.
Carb.
Carbagol Marinier.
Carbonate de Bismuth.
Carbonésie.
Carborexyl.
Carbosanis.
Carboseptyl.
Caveform.
Charbon Fraudin.
Colloyl Leysin.
Doloma.
Formocarbine.
Gastrocaol.
Gastrocarbone.
Gastropansement du Dr Zizine.
Gélogastrine Licardy.
Kaobrol.
Kaolinase.
Kaolinase belladonée.
Lactoma.

II. — APPAREIL DIGESTIF. T. G.

PANSEMENTS GASTRIQUES

Métacarbine.
Mucobismuthine.
Nigérine.
Pangastrol.
Passicarbone.
Poudre Danica.
Poudre Paterson.
Salvacid.
Sel d'Ewald.
Stal Kosal.
Stoméol.
Stomobrol.
Tablettes Perroud.

STIMULANTS DE LA SÉCRÉTION ET DE LA MOTILITÉ GASTRIQUE

Acécoline.
Acéryl.
Adipolysine.
Adrénaline Carrion.
Adrénaline Clin.
Adrénaline Invar.
Adrénaline Sauba.
Adrénine.
Agozymase.
Allisatine Sandoz.
Alsodine.
Arkhébios.
Bi-Citrol Marinier.
Bioélixir.
Cholegastrol.
Chlorhydrol.
Chloridia.
Cholépan Longuet.
Chophytol Rosa.
Chophytol Rosa injectable.
Citrocholine.
Citronéma.
Digastrine.
Eau minérale Charrier.
Elixir Ducro.
Elixir du Dr Mialhe.
Elixir Dussaud.
Elixir Eupeptique Tisy.
Elixir Grez.
Elkin (dragées, granules).
Emgé Lumière.
Eno.
Fosfoxyl Carron.
Gasmar Legendre.
Gastrépatine.
Gastricine du Dr E. Dubourcau.
Gastronaldine.
Gastrozymase.
Gastruts.
Génécarmine.
Génésérine.
Granulé Cabasson.
Hépalomel Védé.
Hépaticol.
Hépatosodine.
Imido Roche.
Isotonyl Bouret.
Labylax.
Lactosodine.
Laxopeptine Giraud.
Logaphos.
Métacitrine.
Milkase.
Néo-pansement interne du Dr Wolf.
Novismuth.
Orthophorine.
Osmo-peptine Sanova.
Pandrénaline.
Pangestyl Narty.
Peptodiase.
Peptone Vassal.
Phosphonine Soulié.
Phylla Dyn.
Polyferments Laleuf.
Polypeptine.
Recrésal.
Romarantyl.
Romarène.
Sal Sodyl.
Sels Intar.
Sérobiol.
Sodésyl.
Sodogastrol.
Solution Tisch.
Stomarol.
Tachygastrine Ducloy.
Tridigestine Dalloz.
Tricarbone.
Virmonal Piam.
Zymatine.

II. — APPAREIL DIGESTIF. T. S.

AÉROPHAGIE — DILATATION DE L'ESTOMAC

Voir aussi :

Antispasmodiques.
Diététique.

Adipolysine.
Aérocid.
Aérophagyl.
Alcalinose.
Amphotonyl.
Anthracalcine.
Anthraseptol.
Appétyl.
Azym.
Benzocarbine.
Bicarbine.
Bi-Citrol Marinier.
Bismucarbone.
Bismusodine.
Bismuth Adrian.
Bismuth B 3.
Bismuth (Crème de) du Dr Quesneville.
Bismuth (Crème de) chloromagnésienne du Dr Quesneville.
Bismuth Desleaux.
Bismuth Tulasne.
Bissyl.
Blocs Vécor.
Bolcitol.
Calcomagnésie.
Calmag Na.
Carb.
Carbagol Marinier.
Carbocitrol.
Carbo-combrosmol.
Carbomucine.
Carbonate de bismuth. — Tablettes Perroud.
Carbonate de chaux Adrian.
Carbonate de chaux Lancosme.
Carbonésie.
Carbophos.
Carborexyl.
Carbosanis.
Carboseptyl.
Caveform.
Charbon Fraudin.
Charbon Tissot.
Chloridia.
Citrocarbine.
Citrochol.
Citrocholine.
Citrofluyl.
Citroléol.
Citronéma.
Digastrine.
Dyspeptine Hepp.
Elixir eupeptique Tisy.
Elixir Grez.
Elixir Spark.
Entéroformine.
Epanal.
Eunéryl.
Eupeptique Monavon.
Féculyse Heudebert.
Formocarbine.
Formocarbos.
Freinospasmyl.
Gastrocalcine.
Gastrocaol.
Gastrocarbone.
Gastrozymase.
Gastruts.
Hépasel.
Hépatodiase.
Hépatosodine.
Isotonyl Bouret.
Kaobrol.
Kaolinase belladonée.
Kéfirogène Carrion-Lagnel.
Lactoma.
Lactosodine.
Lait de Magnésie Phillips.
Laxopeptine.
Métacarbine.
Néo-pansement interne du Dr Wolf.
Néorexine.
Nigérine.
Normogastrol.
Novismuth.
Osmo-peptine Sanova.
Oxyléine.
Pancarbo Hardy.
Pancréatose Idon.
Pangastrol.
Pangestyl Narty.
Paquets Alcals.
Paradoline.

II. — APPAREIL DIGESTIF. T. S.

AÉROPHAGIE — DILATATION DE L'ESTOMAC

Passicarbone.
Peptodiase.
Peptone Vassal.
Philogastrine.
Phosphobrom.
Phosoforme.
Physiosciamine.
Poudre Paterson.
Polyna.
Pulsamone.
Romarène.
Salvacid.
Sel d'Ewald.
Sel de Hunt.
Sels Mags.
Sérénol.
Sodésyl.
Sodolactine.
Spasmine Jolly.
Splénocarbine.
Stal Kosal.
Stoméol.
Stomobro.
Stragol.
Sulsod.
Sympathyl.
Tricarbone.
Vagosédine.
Vagostabyl.

ALLERGIES — ANAPHYLAXIES

Voir aussi :

Cholagogues.
Laxatifs.
Shock.
Urticaire.

Adréphédrine Béral.
Aéine.
Allergantyl Miluc.
Anaclasine Ranson.
Anapeptone Vassal.
Anxiol.
Atural.
Bicarbine.
Biophène.
Biophylactine M. G.
Boldo Gmet.
Calcium Francalcion.
Calcozymase.
Carbolactyl bilié.
Carborexyl.
Carboseptyl.
Cethocal du Dr Lemay.
Chlor-magnésium Fisch.
Chloro-magnésion.
Cholagol.
Choléfluyl.
Choléo-Zymatine.
Dragécalcion.
Dragées Elkin.
Edricamphre.
Elixir Grez.
Emgé Lumière.
Entéro-antigènes.
Entéroformine.
Ephédrine Béral (Grains d').
Ephédroïdes Béral.
Euphoryl.
Fluokol.
Formocarbine.
Formocarbos.
Francalcium.
Granules Edgès.
Hémostatique Coudert.
Hormantoxone.
Humoro-stabiline.
Hyposulfène.
Hypothiorine.
Jabosulfène.
Jécofluyl.
Lactoprotéide Carrion.
Lyso-choc.
Métacarbine.
Métoxa.
Mucyllium.
Organi-calcion simple.
Pancréastase Defresne granulée.
Pancrépar.
Peptalmine.
Peptalmine magnésiée.
Peptogyl A. et L.
Peptonal.
Peptone Vassal.
Phylactone Byla.

II. — APPAREIL DIGESTIF. T. S.

ALLERGIES — ANAPHYLAXIE

Polypeptonal
Prézymase.
Protiodyne (dragées).
Soluprotine Roche.
Spartophédrine Béral.
Spasmoryl.
Sulfobiol.
Thiocitran Thévenot.
Tricarbone.
Triseptine.
Urocholine.
Végelact Soyolk.
Yohourtogène Carrion-Lagnel.

ANOREXIES

Voir aussi :

Diététique.
Eupeptiques.
Produits vitaminés.
Toniques.

Acéryl.
Amunine.
Appétyl.
Ardogène.
Arkhébios.
Arséniode.
Arsylène Roche.
Ascoléine Rivier.
Biliogastrine.
Biocalcose.
Biocatalyseur Rolland.
Biocéane.
Biocholine.
Biocrina.
Bioélixir.
Bionéol.
Biophorine.
Biophylactine M. G.
Biotrigon.
Biovigorine.
Boldine Houdé.
Boldo Gmet.
Boldoïne Eparvier.
Boldo Verne.
Calmaby.
Carbotrigon.
Carnine Lefrancq.
Cholégastrol.
Choline Roche.
Colloïdogénine du Dr Bayle.
Crinhémol.
Cytobiase.
Cyto-sérum Corbière.
D7navone.
Dyspeptine Hepp.
Elixir Ducro.
Elixir Dussaud.
Elixir eupeptique Tisy.
Elixir Grez.
Elixir Spark.
Euphoryl.
Fébrosérum Kylna.
Fénucalcium.
Fénucine.
Fénugrène.
Fénurobur.
Feroxal.
Férydal.
Flétase.
Flétobiol.
Fosfoxyl.
Gaduamine.
Gaduase.
Gaïarsol.
Gasthréma.
Gastricine du Dr E. Dubourcau.
Gmet (extraits).
Granions.
Granulé Cabasson.
Hémostra.
Hémoviris.
Hépamult.
Héparfer.
Hépatocarnine Lefrancq.
Hépatrol.
Hopogan.
Hormocline.
I. A. M.
Insuline buccale Fornet.
Ionyl.
Jécofluyl.
Juglanrégine André.
Kola Aubert caféinée.

II. — APPAREIL DIGESTIF. T. S.

ANOREXIES

Laitancyl.
Logaphos.
Lyctogen.
Mangano-phosphal.
Marimine.
Marinol.
Morisland.
Morufine.
Néoarsite.
Nucléigène.
Orcalcine.
Orexyl.
Ozobiase.
Pancrinol du Dr Debat.
Pangaduine.
Peptodiase.
Peptone Vassal.
Percalcine.
Persodine Lumière.
Phosoforme.
Phosphonine Soulié.
Phostyl.
Phylla Dyn.
Phytine Ciba.
Phytosplénol Plé.
Plasma de Quinton.
Plasmarine.
Quassia-quina-Rabot.
Quassine Houdé.
Quinquina Gmet.
Réalphène Buisson.
Recrésal.
Reconstituant Mary.
Sanas.
Sélor n° 1.
Sérobiol.
Sirop Roche au Thiocol.
Solution quinquina Bardet.
Splénarmone.
Stomobrol.
Stovafer.
Strychnotonine.
Sulfobiol.
Tachygastrine Ducloy.
Terpoxyl interne.
Tonikéine Chevretin.
Total-Tonic.
Tot' Héma.
Uriage (Eau).
Urticide.
Urticide infantile.
Uvé (gouttes).
Vanadarsine Guillaumin.
Végumine.
Vichy purgatif.
Vin Bravais.
Vin de Vial.
Viosten.
Vitamyl.
Zimbyl.
Zymatine irradiée.

CHOLÉCYSTITES — ANGIOCHOLITES

Voir aussi :

Antispasmodiques et Sédatifs.
Cholagogues.
Diététique.
Instrumentation.

Adipolysine.
Agobyl.
Agozymase.
Ampho - vaccins Ronchèse.
Amybdine.
Anaclasine.
Angiocholine.
Anthraseptol.
Artichaut (Cynara).
Arvensyl.
Baldisédan.
Belcarmine.
Bensamine.
Benzocarbine.
Bicarbine.
Bi-Citrol Marinier.
Biliogastrine.
Bilivaccin anticolibacillaire.
Billabstine.
Binoxol.
Boldine Houdé.
Boldobyl.
Boldo Gmet.
Boldoïne Eparvier.
Boldolactic Lagoutte.
Boldo Verne.

II. — APPAREIL DIGESTIF. T. S.

CHOLÉCYSTITES — ANGIOCHOLITES

Boléase Monal.
Bolène.
Bucmine.
Bulgarine Thépénier.
Calmaby.
Caparlem.
Capsules Haarlem Bardet.
Carbo-combrosmol.
Carbolactyl bilié.
Carborexyl.
Carboseptyl.
Caveform.
Chlormagnésium.
Chloro-magnésion.
Cholécystine.
Cholegastrol.
Choléine lactique.
Choléo-combrétol boldinisé.
Choléokinase.
Choléolax.
Choléo-Zymatine.
Cholépan Longuet.
Cholérène.
Chophytol Rosa.
Chophytol Rosa injectable.
Citrochol.
Citrocholine.
Citrofluyl.
Citroléol.
Citronéma.
Colizyl.
Comprimés Proto-Gambier.
Cynalbine.
Cynara.
Cynarine.
Cynurol.
Décholestrol.
Delbiase.
Drainochol.
Dynosthène.
Ektal.
Entéro-antigènes.
Entérobyl Dehaussy.
Entérofagos.
Entéroformine.
Entéropansement du Dr Zizine.
Entérovaclydun.
Equisetol.
Ergépatine.
Euchol Morellet.
Euonymine Paul Thibault.
Evonyl.
Félamine Sandoz.
Ferments lactiques Fabre. en cultures pures.
Fluobyl.
Fluokol.
Formocarbine.
Formocarbos.
Glycobyl.
Granions (Les).
Granules Chanteaud.
Gravural.
Hamacitro.
Hépadrainase.
Hépalomel Védé.
Héparéguline.
Hépartichaut.
Hépatic Efa du Dr Lecacheux.
Hépaticol.
Hépatocynol.
Hépatomagnésion.
Hépatosodine.
Hépato-vésiculite du Dr Phelyx.
Hexotal.
Hormantoxone.
Iodhéma.
Jécobiase.
Jécofluyl.
Jécol.
Jécopeptol.
Kénol.
Labylax.
Lactosérum Lavril.
Lactosodine.
Lysarthrol.
Lysaxins L. M. L.
Métacarbine.
Métacitrine.
Mésothine Rhemda.
Microlyse.
Mucyllium.
Oléocidase.
Oléoformine Corbière.
Oléosodine.
Olivéol.
Opobyl.
Opochol.
Orthogénol.

II. — APPAREIL DIGESTIF. T. S.

CHOLÉCYSTITES — ANGIOCHOLITES

Osmo-peptine Sanova.
Oxyléine.
Panbiline.
Pancrébile.
Pangestyl Narty.
Panlabyl.
Panstomase.
Paquets Alcals.
Paradoline.
Peptalmine magnésiée.
Peptomagnésie Vassal.
Peptone Vassal.
Perparine.
Perquinol.
Pilules du Dr Debouzy.
Polyformine.
Précikase.
Probios.
Prométhine.
Protiodine dragées.
Proto-Gambier.
Pyrélaine Collas.
Pyurol.
Radiomagnésium.
Radiotropine.
Romarantyl.
Romarène.
Salitropine.
Salvacid.
Saucholine.
Sérocarbone.
Sodothiol.
Solurol.
Solution Tisch.
Spasmoryl.
Sufrolax Crosnier.
Surparine.
Suryali.
Syntropan Roche.
Thiocitran Thévenot.
Tisane hépatique Dausse.
Tisane hépatique Lahaye.
Tricarbone.
Triseptine.
Ultraformine.
Uraseptine Rogier.
Uribiline.
Urisanine.
Urobuccol Malmanche.
Urocholine.
Uroformine Gobey.
Urol.
Urométhyl.
Urométine Lambiotte.
Uromil.
Urosalyl.
Urosalyl méthylé.
Urosan Dufayard.
Vaccin antirhumatismal (immuno-vaccins).
Vaccin Ronchèse (ampho-vaccins).
Véritable huile d'Haarlem G. de Koning Tilly.
Vitacholine.
Vitacurol Savare.
Vulcase.

CIRRHOSES

Voir aussi :

Cholagogues.
Diététique.
Opothérapie.

Adipolysine.
Agobyl.
Agocholine.
Angiocholine.
Artichaut (Cynara).
Bi-Citrol Marinier.
Biléyl Fournier.
Biliase Raby.
Biliboldo.
Bilifluine.
Biliogastrine Chevillon.
Billabstine.
Boldine Houdé.
Boldo Gmet.
Boldobyl.
Boldolactic Lagoutte.
Boldo Verne.
Boléase Monal.
Calcium Francalcion.
Calcium Sandoz.
Capsules Haarlem Bardet.

II. — APPAREIL DIGESTIF. T. S.

CIRRHOSES

Carbolactyl Bilié.
Chlormagnésium.
Chloromagnésion.
Cholécystine.
Cholegastrol.
Choléine Lactique.
Choléocombrétol boldinisé.
Choléokinase.
Choléolax.
Cholépan Longuet.
Cholérène.
Chophytol Rosa.
Chophytol Rosa injectable.
Citrochol.
Citrocholine.
Citrofluyl.
Citroléol.
Citronéma.
Comprimés Proto-Gambier.
Cynalbine.
Cynara.
Cynarine.
Cynurol.
Dépuriode du Dr Robert Weber.
Diurobromine.
Diurocardine.
Dragécalcion.
Drainochol.
Ektal.
Endopancrine.
Entérobyl Dehaussy.
Equisetol.
Ergépatine.
Euchol Morellet.
Euonymine Paul Thibault.
Fluobyl.
Fosfomagnyl.
Francalcium.
Granules Chanteaud.
Hépadrainase.
Hépalomel Védé.
Héparéguline.
Hépartichaut.
Hépaticol.
Hépatic Efa du Dr Lecacheux.
Hépatocynol.
Hépatomagnésion.
Hépatomanganol.
Hépatozyl Caldo.
Hormantoxone.
Jécobiase.
Jécofluyl.
Kinéchol.
Lactosodine.
Lancéryl.
Magnésium Hardy.
Magnéso-tubes Robinet.
Néphryl.
Novurit.
Oléoformine Corbière.
Olivéol.
Opochol.
Organi-calcion simple.
Panbiline.
Pancrébile.
Panstomase.
Paquets Alcals.
Paradol.
Pepsobyl.
Per-hépatique Carrion.
Précikase.
Proto-Gambier.
Pyurol.
Romarantyl.
Romarène.
Salitropine.
Sal Sodyl.
Salvébyl.
Saucholine.
Sodogastrol.
Sodothiol.
Solution Tisch.
Técarine.
Tisane hépatique Lahaye.
Triseptine.
Urol.
Urométhyl.
Viabylis.

CONGESTION DU FOIE — FOIE CARDIAQUE

Voir aussi :

Choélagogues.
Diététique.
Instrumentation.
Opothérapie.
Acéryl.

II. — APPAREIL DIGESTIF. T. S.

CONGESTION DU FOIE — FOIE CARDIAQUE

Adipolysine.
Agarase.
Agobyl.
Agocholine.
Agozymase.
Alcasodine.
Aloïne Houdé.
Anacidase.
Angiocholine.
Antibilieux Fuzor.
Arthrilax.
Artichaut (Cynara).
Arvensyl.
Benzocarbine.
Bicarbine.
Bi-Citrol Marinier.
Biléyl Fournier.
Biliase Raby.
Biliboldo.
Bilifluine.
Biliogastrine Chevillon.
Billabstine.
Boldine Houdé.
Boldo Gmet.
Boldoïne Eparvier.
Boldobyl.
Boldolactic Lagoutte.
Boldo Verne.
Boléase Monal.
Bolène.
Bov-hépatic.
Bucmine.
Calomel Vicario.
Caparlem.
Capsules Haarlem Bardet.
Carbocitrol.
Carbo combrosmol.
Carbolactyl bilié.
Carbolactyl simple.
Carborexyl.
Carboseptyl.
Cascarine Leprince.
Catalyl Mg.
Caveform.
Chéralys (comprimés).
Chlormagnésium Fisch.
Chloromagnésion.
Cholagol.
Cholépan Longuet.
Cholélluine.
Cholegastrol.
Choléine Camus.
Choléine Lactique.
Cholélyse.
Choléocombrétol boldinisé.
Choléokinase.
Choléo-Lactol Daguin.
Choléolax.
Choléopeptine.
Choléo-Zymatine.
Cholérène.
Chophytol Rosa.
Chophytol Rosa injectable.
Citralin.
Citrochol.
Citrocholine.
Citrofluyl.
Citroléol.
Citronéma.
Comprimés Vichy-Etat.
Crinocardine.
Crypthiol.
Cuscutine Foulon.
Cynalbine.
Cynara.
Cynarine.
Cynurol.
Décholestrol.
Diathès.
Diurène.
Diurétique Gmet.
Drainochol.
Eau minérale Charrier.
Ektal.
Elixir Spark.
Elkin (dragées, granules).
Endopancrine.
Entéro-antigènes.
Entérobyl Dehaussy.
Entéroformine.
Equisétol.
Ergépatine.
Ergocoline.
Euchol Morellet.
Euonymine Paul Thibault.
Evonyl.
Fluobyl.
Fluokol.
Formocarbine.
Formocarbos.
Fosfomagnyl.
Gastrépatine.

II. — APPAREIL DIGESTIF. T. S.

CONGESTION DU FOIE — FOIE CARDIAQUE

Gastroclean.
Gastronaldine.
Gastrosodine.
Glycobyl.
Gouttes Magalo.
Grains de Vals.
Granules Chanteaud.
Granules Edgès.
Gravural.
Hépadrainase.
Héparéguline.
Hépartichaut.
Hépaticol.
Hépatocynol.
Hépatodiase.
Hépatomagnésion.
Hépatosodine.
Hépatozyl Caldo.
Hépaxine.
Hormantoxone.
Hydrastis Gmet.
Jécobiase.
Jécofluyl Hardy.
Jécol.
Jécopeptol.
Kinéchol.
Kodos.
Lactolaxine Fydau.
Lacto-sérum Carrion-Lagnel.
Lacto-sérum Lavril.
Lactosodine.
Lait de magnésie Phillips.
Lancéryl.
Magnésium Hardy.
Magnéso-tubes Robinet.
Magsalyl Mg.
Métacarbine.
Métacitrine.
Oliricyl Hardy.
Opobyl.
Opochol.
Orthogénol.
Osmo-peptine Sanova.
Panbiline.
Pancrébile.
Pangestyl Narty.
Paquets Alcals.
Paradoline.
Pepsobyl.
Peptalmine magnésiée.
Peptomagnésie Vassal.
Peptone Vassal.
Pilules du Dr Debouzy.
Polyferments Laleuf.
Polypeptonal.
Précikase.
Progaster.
Prométhine.
Pyurol.
Romarantyl.
Romarène.
Salicylate de soude Clin.
Salicylate suractivé Ana.
Salitropine.
Salsanos.
Sal Sodyl.
Salurol.
Salyfrène.
Saucholine.
Sédosalyl.
Sels Mags.
Selunic.
Sodésyl.
Solution Tisch.
Spasmoryl.
Sufrolax Crosnier.
Suryali.
Tisane hépatique Dausse.
Tisane hépatique Lahaye.
Toniveinine.
Tricarbone.
Trisalyl.
Triseptine.
Uribiline.
Uroformine Gobey.
Urol.
Urométhyl.
Véritable huile d'Haarlem G. de Koning Tilly.
Viabylis.
Vichy purgatif.
Vitacholine.
Vulcase.
Zymatine.

II. — APPAREIL DIGESTIF. T. S.

DYSENTERIE — CHOLÉRA

Voir aussi :

Amibiase.
Antidiarrhéiques.
Antiseptiques intestinaux.
Antispasmodiques et sédatifs.
Bactériophages.
Bactériothérapie. Ferments lactiques.
Diététique.
Sérums Vaccins.

Acolitol.
Allisatine Sandoz.
Alucol Wander.
Alunosal.
Amibiasine.
Amidal.
Amiphène Carron.
Ampho-vaccins Ronchèse.
Amydbine.
Aniodol.
Argycarbone.
Bacté-phages.
Benzocarbine.
Bicarbine.
Bilivaccin.
Billabstine.
Bioentérase.
Biolactyl Fournier.
Bismuth B 3.
Bismuth Desleaux.
Bismuth Tulasne.
Bulgarine Thépenier.
Carb.
Carbagol Marinier.
Carbalcaloïdes.
Carbolactyl simple.
Carbonate de bismuth. — Tablettes Perroud.
Carbonate de chaux Adrian.
Carbonate de chaux Lancosme.
Carbonésie.
Carborexyl.
Carboseptyl.
Casaldyl.
Caveform.
Cellargos.
Céphœmétine.
Charbon Fraudin.
Charbon Tissot.
Chloramine Freyssinge.
Colisel.
Comprimés Galac.
Comprimés Proto-Gambier.
Crésentyl.
Cryptargol Lumière.
Elixir Bonjean.
Elixir Godfrin.
Entaseptine.
Entéro-antigènes.
Entérofagos.
Entéroformine.
Entérohépatine.
Entéro-lactique.
Entéro-pansement du Dr Zizine.
Entéroseptyl.
Entéroxin Leclerc.
Ferments lactiques Fabre en cultures pures.
Formocarbine.
Gastrocaol.
Glyco-thymoline.
Hopogan.
Immuniphages Grémy.
Institut Pasteur Sérums.
Institut Pasteur Vaccins.
Iodure d'amidon Lumière.
Koumyl.
Lactaris.
Lactifère Carrion.
Lactimase.
Lactobacilline.
Lactochol.
Larosan Roche.
Levure B 17.
Malarsan.
Marrubiase.
Métacarbine.
Mycidol Badel.
Nigérine.
Novismuth.
Opunsine.
Oxyléine.
Pancarbo Hardy.
Panlabyl.
Passicarbone.
Pâte Spécia.
Peptargyl.

II. — APPAREIL DIGESTIF. T. S.

DYSENTERIE — CHOLÉRA

Physiosthénine.
Plasma de Quinton.
Probios.
Proto-Gambier.
Recto-pansement amibiasine.
Stupho.
Suppositoires Corbière.
Terbinthiol.
Térébine.
Tréparsol.
Tricarbone.
Ultra-levure.
Vaccins Clin.
Vacciphages.
Yaourtine.

DYSPEPSIES

Voir aussi :

Alcalins.
Analgésiques internes.
Antiémétisants.
Antispasmodiques et Sédatifs.
Diététique.
Eupeptiques.
Opothérapie.
Pansements gastriques.
Stimulants de la sécrétion et de la motilité gastrique.
Toniques.

Acéryl.
Adrénaline Carrion.
Adrénaline Clin.
Adrénaline Invar.
Adrénaline Sauba.
Adrénine.
Agobyl.
Agocholine.
Agozymase.
Alcalinose.
Alcasodine.
Algosédine.
Alfisatine Sandoz.
Aloïne Houdé.
Alsodine.
Alucol Wander.
Amylodiastase Thépénier.
Anacidase.
Anthracalcine.
Antibilieux Fuzor.
Antispasmyl.
Appétyl.
Argycarbone.
Arthrilax.
Azym.
Bellafoline Sandoz.
Benzocarbine.
Bicarbine.
Bi-Citrol Marinier.
Biliogastrine Chevillon.
Billabstine.
Biomucine.
Biophylactine M. G.
Biovigorine.
Bis-Ka-Ma.
Bismokaol.
Bismucarbone.
Bismuth B 3.
Bismuth (Crème de) chloromagnésienne du Dr Quesneville.
Bismuth Desleaux.
Bismuth Tulasne.
Bissyl.
Bolcitol.
Boldolactic Lagoutte.
Bromo-Garnal.
Calmaby.
Calmag-Na.
Carb.
Carbagol Marinier.
Carbobel.
Carbocitrol.
Carbonate de bismuth. — Tablettes Perroud.
Carbonate de chaux Adrian.
Carbonate de chaux Lancosme.
Carbonésie.
Carborexyl.
Carbos.
Carbosanis.
Carboseptyl.
Caveform.
Cellargos.

II. — APPAREIL DIGESTIF. T. S.

DYSPEPSIES

Charbon Fraudin.
Charbon Tissot.
Chéralys (comprimés).
Cholégastrol.
Choléine Camus.
Choléolax.
Cholérène.
Choridia.
Citralin.
Citrocarbine.
Citrochol.
Citrocholine.
Citrofluyl.
Citroleol.
Citronéma.
Citropaïne du Dr Fontal.
Citropeptol.
Citrophos.
Citrosodine Longuet.
Colloïl Leisyn.
Comprimés Vichy-État.
Crème de Bismuth chloro-magnésienne du Dr Quesneville.
Crème de Bismuth du Dr Quesneville.
Diasto-pepsine Richepin.
Digastrine.
Digestif Harvey.
Digestonic.
Doloma.
Drainochol.
Dynavone.
Dyspeptine Hepp.
Elixir Bonjean.
Elixir Ducro.
Elixir du Dr Mialhe.
Elixir eupeptique Tisy.
Elixir Grez.
Elixir Spark.
Elkin (dragées, granules).
Emgé Lumière.
Eno.
Entéro-Antigènes.
Entéroformine.
Enzypan.
Equisétol.
Ergépatine.
Eupeptique Monavon.
Eusomnine Bellières.
Fluobyl
Formocarbine.
Formocarbos.
Gasmar Legendre.
Gastéose.
Gastiase.
Gastrépatine.
Gastrhéma.
Gastricine du Dr E. Duhourcau.
Gastrocalcine.
Gastrocaol.
Gastroclean.
Gastronaldine.
Gastropansement du Dr Zizine.
Gastropeptyl.
Gastrosodine.
Gastrozymase.
Gastruts.
Génatropine.
Génécarmine.
Génésérine.
Glycobyl.
Glycothymoline.
Gmet (extraits).
Gouttes Magalo.
Grains de Vals.
Granules Chanteaud.
Hamacitro.
Hémostra Roche.
Hépalomel Védé.
Héparéguline.
Héparfer.
Hépasel.
Hépaticol.
Hépatismine.
Hépatocarnine Lefrancq.
Hépatocynol.
Hépatomagnésion.
Hépatodiase.
Hépatrol.
Hopogan Bocquillon.
Hydrate de magnésie Adrian.
Imido Roche.
Iodure d'Amidon Lumière.
Ionyl.
Isotonyl Bouret.
Ispaghul.
Jécopeptol.
Kaobrol.

II. — APPAREIL DIGESTIF. T. S.

DYSPEPSIES

Kaolinase.
Kaolinase belladonée.
Kinéchol.
Kimosine Rogier.
Lactoma.
Lactosodine.
Lait de Magnésie Phillips.
Larosan Roche.
Levure Fraîche Mycéta.
Lubrokal.
Lyctogen.
Magécarine.
Mangaine.
Métacarbine.
Métacitrine.
Mucicarbos.
Mucobismuthine.
Néo-pansement interne du Dr Wolf.
Néorexine.
Nigérine Vincent.
Normogastrol.
Novatropine.
Novismuth.
Novolactol Daguin.
Œnophos.
Opobyl.
Orthogastrine.
Orthogénol.
Orthophorine.
Osmo-peptine Sanova.
Panbiline.
Pancréastase Defresne granulée.
Pancréatokinase Carrion.
Pancréatose Idon.
Pancrébile.
Pancrépar.
Pandrénaline.
Pangastrol.
Pangestyl Narty.
Paquets Alcals.
Papaïne Trouette-Perret.
Paquets Védé.
Paradol.
Passicarbone.
Peptalmine.
Peptalmine magnésiée.
Peptodiase.
Peptogil A. L.
Peptonal.
Peptone Vassal.
Peptosthénine Choay.
Philogastrine.
Phoscamine.
Phosoforme.
Phosphan Caducia.
Pluribiase.
Polyferments Laleuf.
Polyna.
Polypeptine.
Polypeptonal.
Poudre Bellada.
Poudre Paterson.
Progaster.
Protiodyne.
Proxytol.
Quassine Houdé.
Radiogastrol.
Rectopanbiline.
Romarantyl.
Romarène.
Salsanos.
Sal Sodyl.
Salvébyl.
Saturalgine.
Saucholine.
Sédergine.
Sédobrol Roche.
Sédogastrine.
Sel de Hunt.
Sel d'Ewald.
Sel digestif Bé-Mé-Cé.
Selunic.
Sels Mags.
Sirop Roche au Thiocol.
Sodésyl.
Sodogastrol.
Sodolactine.
Solution Tisch.
Spasmacol.
Spasmoryl.
Staphylase du Dr Doyen.
Stomarol.
Stomaxine.
Stoméol Vichy.
Stomobrol.
Stomoxygène.
Stragol.
Strictoforme.
Sulfobyl.
Suryali.

II. — APPAREIL DIGESTIF. T. S.

DYSPEPSIES

Syntropan Roche.
Tablettes Perroud.
Tachygastrine Ducloy.
Tapo.
Thiocitran Thévenot.
Thiocol Roche.
Tisane hépatique Lahaye.
Tot' Héma.
Tricarbone.
Tridigestine Dalloz.
Triseptine.
Urticide.
Urticide infantile.
Végélact Soyolk.
Viceliase.
Vichy Purgatif.
Vin de Chassaing.
Vitaminol.
Vitamyl.
Yaourtine.
Zymatine.
Zymogastrine.

ENTÉRITES AIGUËS - DIARRHÉES - COLIQUES — FERMENTATIONS INTESTINALES

Voir aussi :

Analgésiques internes.
Antiseptiques intestinaux.
Antispasmodiques.
Bactériophages.
Bactériothérapie. — Ferments lactiques.
Cataplasmes.
Diététique.
Laxatifs.
Opothérapie.
Sérums Vaccins.

Acolitol.
Agarase.
Algosédine.
Allisatine Sandoz.
Alucol Wander.
Alunozal.
Amibiasine.
Amidal.
Amiphène Carron.
Ampho - Vaccin Intestinal Ronchèse.
Amunine.
Amylodiastase Thépenier
Anapeptone Vassal.
Aniodol.
Anthracalcine.
Anthraseptol.
Antigénines.
Antispasmyl.
Antivirus.
Argycarbone.
Arthrilax.
Atural.
Azym.
Bacté-phages.
Belcarmine.
Bellafoline Sandoz.
Benzocarbine.
Benzylol.
Bicarbine.
Binoxol.
Bioentérase.
Biolactyl Fournier.
Bis-Ka-Ma.
Bismokaol.
Bismucarbone.
Bismuth Adrian.
Bismuth B 3.
Bismuth (Crème de) du Dr Quesneville.
Bismuth Desleaux.
Bismuth Tulasne.
Bissyl.
Bulgarine Thépénier.
Cachets Roche de Thiocol.
Calomel Vicario.
Carb.
Carbagol Marinier.
Carbagyre.
Carbobel.
Carbo-combrosmol.
Carbofixine Longuet.
Carbolactyl Bilié.
Carbolactyl simple.
Carbolin Midy.
Carbomucil.

II. — APPAREIL DIGESTIF. T. S.

ENTÉRITES AIGUËS - DIARRHÉES - COLIQUES FERMENTATIONS INTESTINALES

Carbonate de Bismuth. — Tablettes Perroud.
Carbonate de chaux Adrian.
Carbonate de chaux Lancosme.
Carbonésie.
Carbophos.
Carborexyl.
Carbos.
Carbosanis.
Carboseptyl.
Casaldyl.
Caveform.
Cellargos.
Cephoemétine.
Charbon Fraudin.
Charbon Tissot.
Chéralys (comprimés).
Chloramine Freyssinge.
Choléo-Zymatine.
Citrocarbine.
Citropaïne du Dr Fontal.
Citropeptol.
Coliflorine Carrion.
Colisel.
Colizyl.
Colloïl Leisyn.
Comprimés Galac.
Comprimés Proto-Gambier.
Coréine.
Cryptargol Lumière.
Digastrine.
Digestif Harvey.
Digestonic.
Dragécalcion.
Dragées Elkin.
Doloma.
Dyspeptine Hepp.
Eau minérale Charrier.
Elixir Bonjean.
Elixir Dussaud.
Elixir eupeptique Tisy.
Elixir Godfrin.
Elixir Grez.
Elixir Spark.
Emgé Lumière.
Entaseptine.
Entériode.
Entéro-antigènes.
Entérobyl Dehaussy.
Entérococcène Carrion.
Entérofagos.
Entéroformine.
Entérohépatine.
Entéromucine.
Entéropansement du Dr Zizine.
Entéroseptyl.
Entérovaclydun.
Entéroxin Leclerc.
Erythraseptol.
Exentérol Inséva.
Ferments lactiques Fabre en cultures pures.
Formocarbine.
Formocarbos.
Gastéose.
Gastrépatine.
Gastrocaol.
Gastrocarbone.
Gastroclean.
Gastrozymase.
Gélopansements gastro-intestinaux.
Gélotanin.
Génatropine.
Génécarmine.
Génisténal.
Glyco-lactimase.
Glyco-thymoline.
Goménoléos.
Hopogan Bocquillon.
Hydrate de magnésie Adrian.
Immuniphages Grémy.
Iodure d'Amidon Lumière.
Kaolinase.
Kaolinase belladonée.
Kéfirogène Carrion-Lagnel.
Koumyl.
Lab lactoferment Mialhe.
Labylax.
Lac-Ser.
Lactaris.
Lactifère Carrion.
Lactimase.
Lactobacilline.
Lactocalcine.
Lactochol.

II. — APPAREIL DIGESTIF. T. S.

ENTÉRITES AIGUËS - DIARRHÉES - COLIQUES FERMENTATIONS INTESTINALES

Lactolaxine Fydau.
Lactoma.
Lactoseptyl.
Lactosérum Carrion - Lagnel.
Lactosérum Lavril.
Lait de Magnésie Phillips.
Lansoyl.
Larosan Roche.
Levure B 17.
Levuromaltine Déjardin.
Magistère de Bismuth Fouché.
Magnélax.
Marrubiase.
Métacarbine.
Microlyse.
Mucicarbos.
Mucobismuthine.
Mucyllium.
Muxagol.
Nigérine Vincent.
Novatropine.
Novismuth.
Novolactol Daguin.
Osmo-peptine Sanova.
Ouataplasme du Dr Langlebert.
Oxyléine.
Ozothine.
Panbiline.
Pancarbo Hardy.
Pancréatokinase Carrion.
Pancréatose Idon.
Pancrébile.
Pangastrol.
Pangestyl Narty.
Panlabyl.
Pansolanée.
Panstomase.
Paquets Alcals.
Paradol.
Passicarbone.
Peptargyl.
Peptogyl A et L.
Peptone Vassal.
Perparine.
Perquinol.
Physiosciamine.
Plasma de Quinton.
Polypeptine.
Poudre Paterson.
Probios.
Proto-Gambier.
Proxytol.
Radiogastrol.
Radiomagnésium.
Rectopanbiline.
Recto-pansement amibiasine.
Rhizotanin Chapotot.
Sal Sodyl.
Sanluol.
Sel d'Ewald.
Septicémine Cortial.
Sirop Henry Mure.
Sirop Teyssèdre.
Sodésyl.
Sodogastrol.
Spasmalgine Roche.
Spasmalone.
Spasmoryl.
Stomobrol.
Stomoxygène.
Stovarsol.
Stupho.
Sulsod.
Surparine.
Syntropan Roche.
Tablettes Perroud.
Tapo.
Terbinthiol.
Tricarbone.
Triluès.
Triseptine.
Ultra-Levure.
Uribiline.
Uvargol.
Vaccins Carrion.
Vaccins Clin.
Vaccins Ronchèse (amphovaccins).
vaccins).
Vaccins Virultra.
Vaccinothérapie atoxique Cépède.
Vacciphages
Vagosédyl.
Yaourtine.
Yahourtogène Carrion-Lagnel.
Zymatine.

II. — APPAREIL DIGESTIF. T. S.

ENTÉRITES CHRONIQUES. APPENDICITE CHRONIQUE

Voir aussi :

Antidiarrhéiques.
Antiseptiques intestinaux.
Bactériophages.
Bactériothérapie.
Cataplasmes.
Cholagogues.
Diététique.
Instrumentation.
Laxatifs.
Opothérapie.
Sérums Vaccins.

Acolitol.
Adipolysine.
Agarase.
Agarol.
Alcalinose.
Alcasodine.
Alunozal.
Amibiasine.
Amidal.
Amiphène Carron.
Ampho-Vaccin Intestinal Ronchèse.
Amylodiastase Thépenier.
Anacidase.
Anapeptone Vassal.
Aniodol.
Anthracalcine.
Anthraseptol.
Antigénines.
Antispasmyl.
Antivirus.
Anxiol.
Argycarbone.
Arthrilax.
Atural.
Bacté-phages.
Bellafoline Sandoz.
Benzocarbine.
Bicarbine.
Biléyl Fournier.
Biliase Raby.
Biliboldo.
Bilifluine.
Biliogastrine.
Bilivaccin Anticolibacillaire.
Biolactyl Fournier.
Bis-Ka-Ma.
Bismokaol.
Bismucarbone.
Bismusodine.
Bismuth (Crème de) du Dr Quesneville.
Bismuth (Crème de) chloromagnésienne du Dr Quesneville.
Bismuth Adrian.
Bismuth B 3.
Bismuth Desleaux.
Bismuth Tulasne.
Bissyl.
Bolcitol.
Boldobyl.
Boldolactol.
Boléase Monal.
Bolène.
Bulgarine Thépenier.
Calcium Francalcion.
Calcium Sandoz.
Calcivitam.
Calomel Vicario.
Carb.
Carbagol Marinier.
Carbalcaloïdes.
Carbargyre.
Carbatropine.
Carbofixine Longuet.
Carbolactyl bilié.
Carbolactyl simple.
Carbolin Midy.
Carbonate de Bismuth Perroud.
Carbonate de chaux Adrian.
Carbonate de chaux Lancosme.
Carbonésie.
Carbophos.
Carborexyl.
Carbos.
Carbosanis.
Carboseptyl.
Caveform.
Casaldyl.
Cellargos.
Charbon Fraudin.
Charbon Tissot.

II. — APPAREIL DIGESTIF. T. S.

ENTÉRITES CHRONIQUES
APPENDICITE CHRONIQUE

Chéralys (comprimés).
Chloramine Freyssinge.
Chlorical.
Chlorocalcion.
Chlorumagène.
Cholagol.
Cholécystine.
Cholégastrol.
Choléine Camus.
Choléine lactique.
Choléo-combrétol boldinisé.
Cholélyse.
Choléokinase.
Choléolactol Daguin.
Choléo-Zymatine.
Cholérène.
Citrocarbine.
Citrochol.
Citrocholine.
Citrofluyl.
Citroléol.
Citronéma.
Citropaïne du Dr Fontal.
Coliflorine Carrion.
Colisel.
Colizyl.
Colitique.
Colloïl Leisyn.
Comprimés Galac.
Comprimés Vichy-État.
Coréine.
Crème de Bismuth chloro-magnésienne du Dr Quesneville.
Crème de Bismuth du Dr Quesneville.
Cryptargol Lumière
Delbiase.
Diastopepsine Richepin.
Digastrine.
Digestif Harvey.
Diocamphine.
Doloma.
Dynosthène.
Dyspepsine Hepp.
Eau minérale Charrier.
Elixir Godfrin.
Elixir Grez.
Elixir Spark.
Entaseptine.
Entériode.
Entéro-antigènes.
Entérococcène Carrion.
Entérofagos.
Entéroformine.
Entérohépatine.
Entéromucine.
Entéroseptyl.
Entéro-Vaclydun.
Entéroxin.
Enzypan.
Evolaxine.
Ferments lactiques Fabre en cultures pures.
Formine Adrian.
Formocarbine.
Formocarbos.
Francalcium.
Frugeolines Vichy.
Galabactéine.
Gastrépatine.
Gastroclean.
Génatropine.
Génécarmine.
Génisténal.
Génomorphine.
Glucolactimase.
Glucothymoline.
Glycobyl.
Goménoléos.
Granules Chanteaud.
Granules Edgès.
Halocalcion.
Hépalomel Védé.
Héparéguline.
Hépasel.
Hépatismine.
Hépatodiase.
Hépatozyl Caldo.
Hopogan Bocquillon.
Hormobiline.
Huile Crolas.
Hydrate de magnésie Adrian.
Immulo — Vaccins.
Immuniphages Grémy.
Immunizols Grémy.
Iodure d'amidon Lumière.
Ispaghul.
Jécol.

II. — APPAREIL DIGESTIF. T. S.

ENTÉRITES CHRONIQUES APPENDICITE CHRONIQUE

Jécopeptol.
Kaolinase.
Kaolinase belladonée.
Kéfirogène Carrion Lagnel.
Koumyl.
Lab lacto ferment Mialhe.
Labylax.
Lac-Ser.
Lactaris.
Lactifère Carrion.
Lactimase.
Lactobacilline.
Lactobyl.
Lactocalcine.
Lactolaxine Fydau.
Lactoma.
Lactoseptyl.
Lactosérum Carrion - Lagnel.
Lactosérum Lavril.
Lactosodine.
Lansoyl.
Laxamalt.
Laxatif Miraton Châtel-Guyon.
Levure B 17.
Levure Zymaculine.
Levuro-maltine Déjardin.
Lin Tarin.
Listose Vicario.
Lysaxins L. M. L.
Magnogène.
Métacarbine.
Métacitrine.
Microlyse.
Morphéroïnn Leisyn.
Mucicarbos.
Mucilaxine.
Mucobismuthine.
Mucyllium.
Muxagol.
Néo-collargol.
Néorexine.
Nigérine Vincent.
Normacol.
Novatropine.
Novismuth.
Novolactol Daguin.
Oliricyl Hardy.
Opobyl.
Opochol.
Orthogastrine.
Osmo-peptine Sanova.
Oxyléine.
Panbiline.
Pancalcion.
Pancarbo Hardy.
Pancréanne.
Pancréatokinase Carrion..
Panlabyl.
Pansolanée.
Panstomase.
Papavéryl.
Paquets Alcals.
Paradoline.
Passicarbone.
Peptalmine.
Peptalmine magnésiée.
Peptargyl.
Peptogil A. et L.
Peptomagnésie Vassal.
Peptone Vassal.
Pilules du Dr Debouzy.
Plasma de Quinton.
Polyferments Laleuf.
Polyna.
Polypeptiné.
Poudre Paterson.
Probios.
Progaster.
Protiodyne Dragées.
Proxytol.
Radiomagnésium.
Réalphène Buisson.
Rectopanbiline.
Recto-pansement amibiasine.
Romarantyl.
Romarène.
Sal Sodyl.
Selunic.
Sérums Clin.
Sirops Henry Mure.
Sodésyl.
Sodogastrol.
Spasmacol.
Spasmalgine Roche.
Spasmoryl.
Stal Kosal.
Staphylase du Dr Doyen.

II. — APPAREIL DIGESTIF. T. S.

ENTÉRITES CHRONIQUES
APPENDICITE CHRONIQUE

Stomobrol.
Stomoxygène.
Suryali.
Syntropan Roche.
Tablettes Perroud.
Tapo.
Taxol.
Térozone.
Tonikéine Chevretin.
Tréparsol.
Tricarbone.
Triluès.
Triseptine.
Ultra-Levure.
Uribiline.
Urticide.
Urticide infantile.
Uvargol.
Vaccins Carrion.
Vaccins Clin.
Vaccins Ronchèse (ampho-vaccins).
Vaccins Virultra.
Vaccinothérapie atoxique Cépède.
Vacciphages.
Vasolaxine.
Viabylis.
Viceliase.
Vichy purgatif.
Vitacholine.
Vulcase.
Yaourtine.
Yohourtogène Carrion-Lagnel.
Zymatine.

GASTRALGIES

Voir aussi :

Alcalins.
Analgésiques externes.
Antispasmodiques et Sédatifs.
Instrumentation.
Pansements gastriques.
Sédatifs.

Alcalinosc.
Alcasodine.
Algosédine.
Alucol Wander.
Ampoules de Pantopon Roche.
Ampoules de Spasmalgine Roche.
Antispasmyl.
Argycarbone.
Arthrilax.
Bellafoline Sandoz.
Bi-Citrol Marinier.
Biomucine.
Bis-Ka-Ma.
Bismokaol.
Bismucarbone.
Bismuth Adrian.
Bismuth B 3.
Bismuth (Crème de) du Dr Quesneville.
Bismuth Desleaux.
Bismuth Tulasne.
Bissyl.
Bromo-Garnal.
Calcomagnésie.
Calmaby.
Calmag Na.
Carb.
Carbagol Marinier.
Carbobel.
Carbocitrol.
Carbonate de Bismuth. — Tablettes Perroud.
Carbonate de chaux Adrian.
Carbonate de chaux Lancosme.
Carbonésie.
Charbon Tissot.
Chloridia.
Choléolax.
Citralin.
Citrofluyl.
Citrophos.

II. — APPAREIL DIGESTIF. T. S.

GASTRALGIES

Citrosodine Longuet.
Codérax.
Colloïl Leisyn.
Comprimés Vichy-Etat.
Digastrine.
Digestif Harvey.
Digestonic.
Doloma.
Dyspeptine Hepp.
Ektal.
Elixir Bonjean.
Elixir du Dr Mialhe.
Elixir eupeptique Tisy.
Elixir Grez.
Eno.
Ergépatine.
Eupeptique Monavon.
Extrait Hamyd.
Florhépatine.
Freinospasmyl.
Gasmar Legendre.
Gastéose.
Gastiase.
Gastrocaol.
Gastronaldine.
Gastropansement du Dr Zizine.
Gastropeptyl.
Gastrosodine.
Gastrozymase.
Gastruts.
Gélogastrine Licardy.
Génatropine.
Génisténal.
Gmet (extraits).
Granules Chanteaud.
Hépadrainase.
Hépasel.
Hopogan.
Hydrate de magnésie Adrian.
Imido Roche.
Jécopeptol.
Kaobrol.
Kaolinase.
Kaolinase belladonée.
Kélédol et Suppo-Kélédol.
Lactoma.
Lactosodine.
Lait de Magnésie Phillips.
Lubrokal.
Magécarine.
Métacitrine.
Mucobismuthine.
Néo-pansement interne du Dr Wolf.
Néorexine.
Nésal.
Névralgol Brossard.
Normogastrol.
Novismuth.
Orthogastrine.
Pancarbo Hardy.
Pancréatose Idon.
Pansolanée.
Paquets Alcals.
Paquets Védé.
Paradol.
Pavonol.
Peptone Vassal.
Physioscyamine.
Plexamine.
Polyna.
Polypeptine.
Poudre Danica.
Poudre Paterson.
Radiogastrol.
Romarène.
Salsanos.
Sal Sodyl.
Salvacid.
Saturalgine.
Sédobrol Roche.
Sédogastrine.
Sédol.
Sel d'Ewald.
Sel de Hunt.
Sel digestif Bé-Mé-Cé.
Sirops Henry Mure.
Sédosyl.
Sodogastrol.
Spasmacol.
Spasmalone.
Stal-Kosal.
Stoméol Vichy.
Stomobrol.
Suryali.
Tablettes Perroud.
Théinol.
Zymatine.

II. — APPAREIL DIGESTIF. T. S.

GASTRO-ENTÉRITES DE L'ENFANCE DIARRHÉES INFANTILES

Voir aussi :

Antidiarrhéïques.
Antiémétisants.
Antiseptiques intestinaux.
Antispasmodiques et sédatifs.
Bactériophages.
Bactériothérapie.
Colloïdes.
Chimiothérapie.
Diététique.
Vaccins.

Acolitol.
Alunozal.
Amibiasine.
Amidal.
Amiphène.
Ampho-vaccin Intestinal Ronchèse.
Amylodiastase Thépenier.
Aniodol.
Antigénines.
Argycarbone.
Arthrilax.
Atural.
Azym.
Bacté-Phages.
Benzocarbine.
Bicarbine.
Bi-Citrol Marinier.
Bioentérase.
Biolactyl Fournier.
Bismucarbone.
Bismuth Adrian.
Bismuth B 3.
Bismuth (crème de) du Dr Quesneville.
Bismuth Desleaux.
Bismuth Tulasne.
Bissyl.
Bromure de Calcium (Sirop Henry Mure au).
Bulgarine Thépenier.
Calomel Vicario.
Carbagol Marinier.
Carbolactyl simple.
Carbonate de chaux Adrian.
Carbonate de chaux Lancosme.
Carbonésie.
Carborexyl.
Carbos.
Carboseptyl.
Calcoléol.
Casaldyl.
Caséone Fabre.
Caveform.
Cellargos.
Chlormagnésium Fisch.
Chloro-magnésion.
Choléo-Zymatine.
Citrocholine.
Citrofluyl.
Citroléol.
Citropaine du Dr Fontal.
Citrosodine Longuet.
Colisel.
Comprimés Galac.
Comprimés Proto-Gambier.
Cryptargol Lumière.
Diasto-pepsine Richepin.
Dyspeptine Hepp.
Elixir Bonjean.
Elixir Dussaud.
Elixir Godfrin.
Elixir Grez.
Entaseptine.
Entériode.
Entéroantigènes.
Entérofagos.
Entéroformine.
Entérolactyl.
Entéromucine.
Entéropansement du Dr Zizine.
Entéro Vaclydun.
Entéroxin Leclerc.
Erythraseptol.
Ferments lactiques Fabre en cultures pures.
Formocarbine.
Gastrozymase.
Gélotanin.
Glyco-lactimase.
Gmet (extraits).
Goménoléos.
Hopogan Bocquillon.

II. — APPAREIL DIGESTIF. T. S.

GASTRO-ENTÉRITES DE L'ENFANCE DIARRHÉES INFANTILES

Koumyl.
Kymosine.
Lab Lacto Ferment Mialhe.
Lac-Ser.
Lactaris.
Lactifère Carrion.
Lactimase.
Lactochol.
Lactoma.
Lactosérum Carrion-Lagnel.
Lactosérum Lavril.
Larozan Roche.
Laxopeptine Girard.
Levure B 17.
Marrubiase.
Métacarbine.
Milkase.
Novismuth.
Novolactol Daguin.
Opunsine.
Oxyléine.
Panbiline.
Pancréatokinase Carrion.
Papaïne Trouette-Perret.
Paquets Alcals.
Peptargyl.
Peptogil A et L.
Peptone Vassal.
Phosphate Pinard.
Plasma de Quinton.
Poudre Paterson.
Probios.
Proto-Gambier.
Proxytol.
Rectopanbiline.
Rhodazil.
Sal Sodyl.
Sel de Hunt.
Sodésyl.
Sodolactine.
Stupho.
Suppositoires Pyrax.
Tachygastrine.
Tricarbone.
Triluès.
Ultra-Levure.
Urticide infantile.
Uvargol.
Vaccins Virultra.
Vacciphages.
Véguva.
Vitamine C Byla.
Yaourtine.
Yahourtogène Carrion-Lagnel.
Zymatine Lescène.
Zymogastrine Kervan.

HYPERCHLORHYDRIE

Voir aussi :

Alcalins.
Analgésiques internes.
Antispasmodiques et sédatifs.
Diététique.
Pansements gastriques.

Acécoline.
Alcalinose.
Alcasodine.
Algosédine.
Alsodine.
Alucol Wander.
Anacidase.
Anthracalcine.
Antinéase.
Antispasmyl.
Argycarbone.
Azym.
Bellafoline Sandoz.
Benzocarbine.
Bicarbine.
Bi-Citrol Marinier.
Biomucine.
Biophène.
Bis-Ka-Ma.
Bismokaol.
Bismucarbone.
Bismusodine.
Bismuth Adrian.
Bismuth B. 3.
Bismuth (Crème de) du Dr Quesneville.
Bismuth Desleaux.
Bismuth Tulasne.

II. — APPAREIL DIGESTIF. T. S.

HYPERCHLORHYDRIE

Bissyl.
Bradygastrine Ducloy.
Calcomagnésie.
Calmag Na.
Carb.
Carbagol Marinier.
Carbonate de Bismuth.
Carbonate de chaux Adrian.
Carbonate de chaux Lancosme.
Carbonésie.
Carbophos.
Carborexyl.
Carbos.
Carbosanis.
Carboseptyl.
Caveform.
Cellargos.
Charbon Fraudin.
Charbon Tissot.
Chéralys (comprimés).
Citrochol.
Citrocholine.
Citrofluyl.
Citroléol.
Citronéma.
Citropaïne du Dr Fontal.
Citrophos.
Citrosodine Longuet.
Colloïl Leisyn.
Comprimés Vichy-Etat.
Digestif Harvey.
Digestonic.
Doloma.
Entéroformine.
Féculyse Heudebert.
Gasmar Legendre.
Gastrépatine.
Gastricine du Dr E. Duhourcau.
Gastrocalcine.
Gastrocaol.
Gastrocarbone.
Gastroclean.
Gastronaldine.
Gastro - pansement du Dr Zizine.
Gastropeptyl.
Gastrosodine.
Gastrozymase.
Gastruts.
Gélogastrine Licardy.
Génatropine.
Granules Chanteaud.
Hépasel.
Hépatosodine.
Hopogan Bocquillon.
Hydrate de magnésie Adrian.
Isotonyl Bouret.
Jécopeptol.
Kaobrol.
Kaolinase.
Kaolinase belladonée.
Lactoma.
Lactosodine.
Lait de magnésie Phillips.
Magécarine.
Métacitrine.
Mucobismuthine.
Néo-pansement interne du Dr Wolf.
Néorexine.
Nigérine.
Normogastrol.
Novatropine.
Novismuth.
Orthogastrine.
Panbiline.
Pancarbo Hardy.
Pangastrol.
Pangestyl Narty.
Paquets Alcals.
Paquets Védé.
Passicarbone.
Philogastrine.
Polyna.
Polypeptine.
Poudre Danica.
Poudre Paterson.
Radiogastrol.
Salsanos.
Sal Sodyl.
Salvacid.
Saturalgine.
Sédogastrine.
Sel d'Ewald.
Sel de Hunt.
Sel digestif Bé-Mé-Cé.
Sodésyl.
Sodogastrol.



II. — APPAREIL DIGESTIF. T. S.

HYPERCHLORHYDRIE

Sodolactine.
Stal-Kosal.
Stoméol Vichy.
Stomobrol.
Suryali.
Tablettes Perroud.
Tricarbone.
Zymatine Lescène.
Zymogastrine Kervan.

HYPOCHLORHYDRIE — HYPOPEPSIE ATONIE GASTRIQUE

Voir aussi :

Diététique.
Eupeptiques.
Stimulants de la secrétion et de la motilité gastrique.

Acécoline.
Agozymase.
Allisatine Sandoz.
Alsodine.
Appétyl.
Azym.
Bi-Citrol Marinier.
Boldo Verne.
Calcomagnésie.
Carbocitrol.
Chloridia.
Cholegastrol.
Citrochol.
Citrocholine.
Citrofluyl.
Citroléol.
Citronéma.
Citrosodine Longuet.
Digastrine.
Dragées Elkin.
Dyspeptine Hepp.
Elixir Bonjean.
Elixir Ducro.
Elixir du Dr Mialhe.
Elixir Grez.
Elixir Spark.
Elkin (dragées, granules).
Enzypan.
Eupeptique Monavon.
Gastrhéma.
Gastricine du Dr E. Duhourcau.
Gastronaldine.
Gastrozymase.
Gastruts.
Génécarmine.
Génésérine.
Hémostra Roche.
Hépapeptine.
Hépatosodine.
Hépatrol.
Ionyl.
Ispaghul.
Labylax.
Lactosodine.
Magécarine.
Métacitrine.
Normogastrol.
Œnophos.
Orthogénol.
Pancréastase granulée Defresne.
Pangestyl Narty.
Panstomase.
Papaïne Trouette-Perret.
Paquets Alcals.
Paradoline.
Peptodiase.
Peptosthénine Choay.
Persodine Lumière.
Pluribiase.
Polyferments.
Quassine Houdé.
Rétropituine Carrion.
Saturalgine.
Sodolactine.
Spasmoryl.
Stomarol.
Sulfobyl.
Tachygastrine Ducloy.
Tridigestine Dalloz.
Vin de Chassaing.

II. — APPAREIL DIGESTIF. T. S.

ICTÈRES — CHOLÉMIE

Voir aussi :

Antiseptiques intestinaux.
Cholagogues.
Diététique.
Laxatifs.
Opothérapie.

Acéryl.
Adipolysine.
Agarase.
Agobyl.
Agocholine.
Agozymase.
Alcasodine.
Aloïne Houdé.
Anaclasine.
Aminase.
Angiocholine.
Antibilieux Fuzor.
Argycarbone.
Arthrilax.
Artichaut (Cynara).
Arvensyl.
Bensamine.
Bicarbine.
Bi-Citrol Marinier.
Biléyl Fournier.
Biliase Raby.
Biliboldo.
Bilifluine.
Billabstine.
Biliogastrine Chevillon.
Bolcitol.
Boldine Houdé.
Boldobyl.
Boldo Gmet.
Boldolactic Lagoutte.
Boldoïne Eparvier.
Boldo Verne.
Boléase Monal.
Bolène.
Bov-hépatic.
Bucmine.
Bulgarine Thépénier.
Cachets Pachaut.
Calmaby.
Calomel Vicario.
Caparlem.
Capsules Haarlem Bardet.
Carb.
Carbagol Marinier.
Carbo-combrosmol.
Carbolactyl bilié.
Carbolactyl simple.
Carbonésie.
Carborexyl.
Carboseptyl.
Carbotrigon.
Cascarine Leprince.
Catalyl Mg.
Caveform.
Cellargos.
Chlormagnésium Fisch.
Chloro-magnésion.
Chlorure de magnésium Adrian.
Cholagol.
Cholécystine.
Choléfluine.
Cholegastrol.
Choléïne Camus.
Choléïne lactique.
Cholélyse.
Choléocombrétol boldinisé.
Choléokinase.
Choléo lactol Daguin.
Choléolax.
Choléopeptine.
Choléo-Zymatine.
Cholérène.
Chophytol Rosa.
Chophytol Rosa injectable.
Citrochol.
Citrocholine.
Citrofluyl.
Citroléol.
Citronéma.
Citropaïne du Dr Fontal.
Citrosodine.
Comprimés Proto-Gambier.
Crinocardine.
Cynalbine.
Cynara.
Cynarine.
Cynurol.
Crypthiol.
Décholestrol.
Dépuriode du Dr Roger Weber.
Diathès.
Drainochol.
Ektal.

II. — APPAREIL DIGESTIF. T. S.

ICTÈRES — CHOLÉMIE

Endopancrine.
Eno.
Entérobyl Dehaussy.
Entéroformine.
Entérolactine.
Entéroseptyl.
Equisétol.
Ergépatine.
Ergocoline.
Euchol Morellet.
Euonymine Paul Thibault.
Evonymine.
Félamine Sandoz.
Ferments lactiques Fabre en cultures pures.
Florhépatine.
Fluobyl.
Fluokol.
Formocarbine.
Formocitrine.
Fosfomagnyl.
Frugeolines Vichy.
Gastrépatine.
Gastro-sodine.
Glycobyl.
Gouttes Magalo.
Granules Chanteaud.
Gravural.
Hémopanbiline.
Hépadrainase.
Hépalomel Védé.
Héparéguline.
Hépartichaut.
Hépatic Efa du Dr Lecacheux.
Hépaticol.
Hépatocynol.
Hépatodiase.
Hépatomagnésion.
Hépato-manganol.
Hépatosodine.
Hépato-vésiculite du Dr Phelyx.
Hépatozyl Caldo.
Hormantoxone.
Hormobiline.
Huile Crolas.
Hyposulfène.
Hypothiorine.
Jécobiase.
Kéfirogène Carrion-Lagnel.
Kinéchol.
Kodos.
Lac-Ser.
Lactosérum Carrion-Lagnel.
Lacto sérum Lavril.
Lactosodine.
Lysarthrol.
Magsalyl Mg.
Métacarbine.
Métacitrine.
Normogastrol.
Oléocidase.
Oléoformine Corbière.
Oléosodine.
Oliricyl Hardy.
Olivéol.
Opobyl.
Opochol.
Orthogénol.
Osmo-peptine Sanova.
Panbiline.
Pancrébile.
Pangestyl Narty.
Paquets Alcals.
Paradol.
Passicarbone.
Pepsobyl.
Peptomagnésie Vassal.
Per-hépatique Carrion.
Perparine.
Perquinol
Pilules du Dr Debouzy.
Précikase.
Progaster.
Prométhine.
Proto-Gambier.
Proxytol.
Pyrélaine Collas.
Pyurol.
Radiomagnésium.
Radiotropine.
Rectopanbiline.
Révulsoplasme.
Romarantyl.
Romarène.
Salicylate de soude Clin.
Salicylate suractivé Ana.
Salitropine.
Sal Sodyl.
Salvébyl.
Salyfrène.

II. — APPAREIL DIGESTIF. T. S.

ICTÈRES — CHOLÉMIE

Saucholine.
Sels Mags.
Sodisalyne.
Sodothiol.
Solurol.
Solution Tisch.
Sufrolax Crosnier.
Sulfobiol.
Surparine.
Trisalyl.
Triseptine.
Thiocitran.
Tisane hépatique Dausse.
Tisane hépatique Lahaye.
Tricarbone.
Trisalyl.
Ulcéosine.
Uribiline.
Urocholine.
Uroformine Gobey.
Urométhyl.
Véritable huile d'Haarlem G. de Koning Tilly.
Viabylis.
Viceliase.
Vichy-purgatif.
Vitacholine.
Vitacurol Savare.
Vulcase.
Yaourtine.
Yohourtogène Carrion Lagnel.
Zymatine Lescène.

INFECTIONS INTESTINALES

Voir aussi :

Antidiarrhéïques.
Antiseptiques intestinaux.
Bactériophages.
Bactério thérapie
Diététique.
Laxatifs.
Sérums Vaccins.

Acolitol.
Amibiasine.
Amidal.
Amiphène Carron.
Ampho-vaccin intestinal Ronchèse.
Anacidase.
Aniodol.
Anthracalcine.
Argycarbone.
Bactéphages.
Belcarmine.
Benzocarbine.
Bicarbine.
Billabstine.
Binoxol.
Biolactyl.
Bismucarbone.
Bismuth Adrian.
Bismuth B 3.
Bismuth Desleaux.
Bismuth (Crème de) du Dr Quesneville.
Bismuth Tulasne.
Bissyl.
Boldoine Eparvier.
Bolène.
Cachets Castanet.
Cachets Spévin.
Calmaby.
Calomel Vicario.
Carb.
Carbagol Marinier.
Carbalcaloïdes.
Carbargyre.
Carbocombrosmol.
Carbofixine Longuet.
Carbolactyl bilié.
Carbonate de Bismuth.
Carbonate de chaux Adrian.
Carbonate de chaux Lancosme.
Carbonésie.
Carbophos.
Carborexyl.
Carboseptyl.
Carbotrigon.
Casaldyl.
Caveform.
Cellargos.

II. — APPAREIL DIGESTIF. T. S.

INFECTIONS INTESTINALES

Charbon Fraudin.
Charbon Tissot.
Chloramine Freyssinge.
Cholagol.
Choléine Camus.
Choléolactol Daguin.
Choléo-Zymatine.
Citrocarbine.
Coliflorine Carrion.
Colisel.
Colitique.
Colmyl.
Comprimés Galac.
Comprimés Proto-Gambier.
Crésentyl.
Cryptargol Lumière.
Digastrine.
Eau minérale Charrier.
Entaseptine.
Entéro-antigènes.
Entérococcène Carrion.
Entérofagos.
Entéroformine.
Entéroseptyl.
Entéro Vaclydun.
Entéroxin Leclerc.
Exentérol Inséva.
Ferments lactiques Fabre en cultures pures.
Formocarbine.
Formocarbos.
Galabactéine.
Gastéose.
Gastiase.
Gastrocarbone.
Gastroclean.
Glycolactimase.
Hopogan Bocquillon.
Hydrate de magnésie Adrian.
Immuniphages Grémy.
Immunizols Grémy.
Iodure d'Amidon Lumière.
Kéfirogène Carrion-Lagnel.
Koumyl.
Lab lacto ferment Mialhe.
Labylax.
Lac-Ser.
Lactaris.
Lactifère Carrion.
Lactimase.
Lactobacilline.
Lactochol.
Lactoprotéide Carrion.
Lactoseptyl.
Lactosérum Carrion-Lagnel.
Lactosérum Lavril.
Laxopeptine Girard.
Métacarbine.
Microlyse.
Mucicarbos.
Mycidol Badel.
Néo-physio.
Nigérine Vincent.
Novismuth.
Oxyléine.
Ozothine.
Panbiline.
Pancarbo Hardy.
Pancrébile.
Pangestyl Narty.
Panlabyl.
Paradoline.
Passicarbone.
Perquinol.
Progaster.
Proto-Gambier.
Radiomagnésium.
Rectopanbiline.
Sodésyl.
Sodogastrol.
Solution Tisch.
Stomoxygène.
Sulfobiol.
Sulfobyl.
Sulfothiorine.
Sulfureux Pouillet.
Sulf-Y.
Sulsod.
Tablettes Perroud.
Terpoxyl interne.
Tricarbone.
Triseptine.
Ultraformine.
Ultra-levure.
Uraseptine Rogier.
Ur-Clar.
Uribiline.
Urocholine.
Urométhyl Lambiotte.
Uroformine Gobey.
Uvargol.

II. — APPAREIL DIGESTIF. T. S.

INFECTIONS INTESTINALES

Vaccins Carrion.
Vaccins Ronchèse (ampho-vaccins).
Vaccins Virultra.
Vacciphages.
Viabylis.
Vitacholine.
Yaourtine.
Yohourtogène Carrion-Lagnel.
Zymatine.

INSUFFISANCE HÉPATIQUE

Voir aussi :

Allergies.
Cholagogues.
Laxatifs.
Opothérapie.
Urticaire.

Acéryl.
Adipolysine.
Agarase.
Agobyl.
Agocholine.
Agozymase.
Alcasodine.
Aloïne Houdé.
Aminase.
Ampho-vaccin intestinal Ronchèse.
Anaclasine Ranson.
Angiocholine.
Antibilieux Fuzor.
Artichaut (Cynara).
Arvensyl.
Bi-Citrol Marinier.
Biléyl Fournier.
Biliase Raby.
Bili boldo.
Bilifluine.
Biliogastrine Chevillon.
Billabstine.
Biocrina.
Boldine Houdé.
Boldobyl.
Boldo Gmet.
Boldoine Eparvier.
Boldolactic Lagoutte.
Boldolactol.
Boldo Verne.
Boléase Monal.
Bolène.
Bov-hépatic.
Bucmine.
Cachets Pachaut.
Calomel Vicario.
Caparlem.
Capsules Haarlem Bardet.
Carbocitrol.
Carbolactyl bilié.
Carbolactyl simple.
Cascarine Leprince.
Catalyl Mg.
Chéralys (comprimés).
Chlorhydrol.
Chlormagnésium Fisch.
Chloromagnésion.
Chlorumagène.
Chlorure de magnésium. Adrian.
Cholagol.
Choléfluine.
Cholégastrol.
Choléine Camus.
Choléine lactique.
Choléocombretol boldinisé.
Choléokinase.
Choléolactol Daguin.
Choléolax.
Choléo-Zymatine.
Cholépan Longuet.
Cholérène.
Cholergine.
Chophytol Rosa.
Chophytol Rosa injectable.
Citralin.
Citrocarbine.
Citrocholine.
Citrofluyl.
Citroléol.
Citronéma.
Citropaïne du Dr Fontal.
Citrophos.
Citrosodine Longuet.

II. — APPAREIL DIGESTIF. T. S.

INSUFFISANCE HÉPATIQUE

Comprimés Proto-Gambier.
Comprimés Vichy-Etat.
Crinocardine.
Crypthiol.
Curozema.
Cynalbine.
Cynara.
Cynarine.
Cynurol.
Décholestrol.
Diasto-pepsine Richepin.
Diathès.
Diurène.
Drainochol.
Dynavone.
Ektal.
Elixir Spark.
Elkin (dragées, granules).
Emgé Lumière.
Entéro-Antigènes.
Enzypan.
Equisétol.
Ergépatine.
Euchol Moreliet.
Euglyma.
Euonymine Paul Thibault.
Euphoryl.
Evonyl.
Félamine Sandoz.
Ferments lactiques Fabre en cultures pures.
Florhépatine.
Fluobyl.
Fluokol.
Formocarbos.
Fosfomagnyl.
Gastéose.
Gastiase.
Gastrépatine.
Gastrhéma.
Gastroclean.
Gastro-Sodine.
Glycobyl.
Grains de Vals.
Granules Chanteaud.
Granules Edgès.
Gravural.
Hémostra Roche.
Hépacrine.
Hépadrainase.
Pépagyl.
Hépalomel Védé.
Hépamult.
Hépariguline.
Hépartichaut.
Hépaticol.
Hépatismine.
Hépatodiase.
Hépatomagnésion.
Hépato-manganol.
Hépatosodine.
Hépatozyl Caldo.
Hépatrol.
Hépatrol injectable.
Hormantoxone.
Hormobiline.
Hypothiorine.
Ispaghul.
Jécobiase.
Jécol.
Jécopeptol.
Kéfirogène Carion-Lagnel.
Kénol.
Kinéchol.
Labylax.
Lac-Ser.
Lactobyl.
Lactochol.
Lactolaxine Fydau.
Lactosérum Carrion-Lagnel.
Lacto-Sérum Lavril.
Lactosodine.
Lait de magnésie Phillips.
Lancéryl.
Laxatif Miraton Châtel-Guyon.
Levure Fraîche Mycèta.
Lyctogen.
Magnésium Hardy.
Magnéso-tubes Robinet.
Magol Churchill.
Magsalyl Mg.
Néotrophène.
Oléoformine Corbière.
Oliricyl Hardy.
Olivéol.
Opobyl.
Opochol.
Opothérapies (V. cette rubrique).

II. — APPAREIL DIGESTIF. T. S.

INSUFFISANCE HÉPATIQUE

Orcalcine.
Orthogastrine.
Orthogénol.
Osmo-peptine Sanova.
Panbiline.
Pancréatose Idon.
Pancrébile.
Pancrépar.
Pancrinol du Dr Debat.
Pangaduine.
Pangestyl Nafty.
Panlabyl.
Panstomase.
Paquets Alcals.
Paradol.
Pepsobyl.
Peptalmine Magnésiée.
Peptogyl A et L.
Peptosthénine Choay.
Per-hépatique Carrion.
Pilules du Dr Debouzy.
Plasma de Quinton.
Polyferments Laleuf.
Polypeptonal.
Précikase.
Progaster.
Prométhine.
Protiodine. Dragées.
Proto-Gambier.
Proxytol.
Pyurol.
Radiomagnésium.
Rectopanbiline.
Romarantyl.
Romarène.
Salicylate de soude Clin.
Salicylate suractivé Ana.
Salitropine.
Salsanos.
Sal Sodyl.
Salvacid.
Salvé.
Salvébyl.
Salyfrène.
Sanoquinol.
Saucholine.
Sel hépatique U. N. Arquevaux.
Selunic.
Sérobiol.
Sodésyl.
Sodothiol.
Solurol.
Splénomagnésium.
Sufrolax Crosnier.
Sulfobiol.
Sulfobyl.
Sulfolax.
Suryali.
Tapo.
Thiocitran Thévenot.
Tisane hépatique Dausse.
Tisane hépatique Lahaye.
Tot'Héma.
Trisalyl.
Triseptine.
Uribiline.
Urocholine.
Uroformine Gobey.
Urol.
Urométhyl.
Uromil.
Vaccins Ronchèse (amphovaccins).
Véritable huile d'Haarlem G. de Koning Tilly.
Viabylis.
Viceliase.
Vichy purgatif.
Vulcase.
Yaourtine.
Yohourtogène Carrion-Lagnel.
Zymatine Lescène.
Zymogastrine Kervan.

INSUFFISANCE PANCRÉATIQUE

Voir aussi :

Opothérapie.

Calcozymase.
Carbolactyl bilié.
Carbolactyl simple.
Cholépan Longuet.
Diasto-peptine Richepin.
Elixir du Dr Mialhe.
Elixir eupeptique Tisy.

II. — APPAREIL DIGESTIF. T. S.

INSUFFISANCE PANCRÉATIQUE

Elkin (dragées, granules).
Emgé Lumière.
Enzypan.
Gastruts.
Opothérapies (voir cette rubrique.)
Pancréanne.
Pancréatokinase Carrion.
Pancrébile.
Peptosthénine Choay.
Polyferments Laleuf.

INTOXICATIONS — AUTO-INTOXICATIONS ET SÉQUELLES

Voir aussi :

Antiseptiques internes.
Cholagogues.
Diétique.
Instrumentation.
Laxatifs.

Acolitol.
Alcasodine.
Amidal.
Ampho Vaccins Ronchèse.
Anaclasine Ranson.
Aniodol.
Argycarbone.
Azym.
Benzocarbine.
Bicarbine.
Billabstine.
Biolactyl Fournier.
Cachets Spévin.
Calomel Vicario.
Carb.
Carbagol Marinier.
Carbargyre.
Carbo combrosmol.
Carbofixine Longuet.
Carbolactyl billé.
Carbolactyl simple.
Carbonate de chaux Adrian.
Carbonate de chaux Lancosme.
Carbonésie.
Carborexyl.
Carbos.
Carbosanis.
Carboseptyl.
Carbotrigon.
Caveform.
Cellargos.
Charbon Fraudin.
Charbon Tissot.
Cholétluine.
Cholégastrol.
Choléo-Zymatine.
Coliflorine Carrion.
Colisel.
Collubleu.
Démorphène.
Dépuriode du Dr Roger Weber.
Digastrine.
Eau minérale Charrier.
Elkin (dragées, granules).
Entéro antigènes.
Entérococcène Carrion.
Entérofagos.
Entéroformine.
Entérolaxine.
Entéropansement du Dr Zizine.
Entéroseptyl.
Entéro Vaclydun.
Ephédrine naturelle Béral.
Ergocoline.
Euphoryl.
Exentérol Inséva.
Formocarbine.
Gastrocarbone.
Génostrychnine.
Hépatocynol.
Hépalomel Védé.
Hépatosodine.
Hopogan Bocquillon.
Hormantoxone.
Hydroxydase.
Hyposulfène.
Kéfirogène Carrion-Lagnel.
Kénol.

II. — APPAREIL DIGESTIF. T. S.

INTOXICATIONS. — AUTO-INTOXICATIONS ET SÉQUELLES

Lactifère Carrion.
Lactocalcine.
Lactoseptyl.
Marrubiase.
Métacarbine.
Métoxa.
Naiodine.
Nigérine Vincent.
Novolactol Daguin.
Opoferrine Vitaminée.
Orthogastrine.
Oxyléine.
Pancarbo Hardy.
Passicarbone.
Précikase.
Probios.
Radiogastrol.
Rectopanbiline.
Rhizotanin Chapotot.
Rhocya Dyn.
Rubiazol.
Sirop minéral sulfureux. Crosnier.
Sodésyl.
Somnicones.
Strychnotonine.
Sulfobiol.
Sulfolax.
Sulfo-Thiorine.
Sulfureux Pouillet.
Sulfuryl Monal.
Tricarbone.
Triseptine.
Uribiline.
Urocholine.
Vaccins Carrion.
Vaccins Virultra.
Vagoriane.
Viabylis.
Yaourtine.
Yohourtogène Carrion-Lagnel.

LITHIASE BILIAIRE. - COLIQUES HÉPATIQUES

Voir aussi :

Analgésiques externes.
Analgésiques internes.
Anesthésiques locaux.
Cholagogues.
Diététique.
Opothérapie.

Acatar.
Adipolysine.
Agobyl.
Agocholine.
Agozymase.
Algosédine.
Ampoules de Pantopon Roche.
Ampoules de Spasmalgine. Roche.
Angiocholine.
Anthraseptol.
Antispasmyl.
Artichaut (Cynara).
Baldisédan.
Balsaformine.
Bensamine.
Benzocarbine.
Benzylol.
Bicarbine.
Biléyl Fournier.
Biliase Raby.
Bili boldo.
Bilifluine.
Biliogastrine Chevillon.
Billabstine.
Boldine Houdé.
Boldobyl.
Boldo Gmet.
Boldoïne Eparvier.
Boldo Verné.
Boléase Monal.
Bucmine.
Calmo suppos sédatifs.
Calomel Vicario.
Caparlem.
Capsules Bruel.
Capsules Haarlem Bardet.
Carbolactyl bilié.
Carborexyl.
Carboseptyl.
Chlormagnésium Fisch.

II. — APPAREIL DIGESTIF. T. S.

LITHIASE BILIAIRE. - COLIQUES HÉPATIQUES

Chloromagnésion.
Cholagol.
Cholécystine.
Choléfluine.
Cholégastrol.
Choléine Camus.
Choléine lactique.
Cholélyse.
Choléolactol Daguin.
Choléolax.
Choléopeptine.
Cholépan.
Cholérène.
Chophytol Rosa.
Chophytol Rosa injectable.
Cibalgine.
Citralin.
Citrochol.
Citrocholine.
Citrofluyl.
Citroléol.
Citronéma.
Citrosodine.
Colizyl.
Crypthiol.
Cynalbine.
Cynara.
Cynarine.
Cynurol.
Décholestrol.
Dialyl.
Diasclérol.
Diocamphine.
Dimétol Vicario.
Drainochol.
Eau minérale Charrier.
Ektal.
Elixir Spark.
Entérobyl Dehaussy.
Entérococcène Carrion.
Entéroformine.
Equisétol.
Ergépatine.
Euchol Morellet.
Euonymine Paul Thibault.
Euphytol.
Euquinargol.
Evonyl.
Florhépatine.
Fluobyl.
Fluokol.
Frugéolines Vichy.
Formocarbine.
Génomorphine.
Glycobyl.
Gravural.
Hépadrainase.
Hépalomel Védé.
Héparéguline.
Hépartichaut.
Hépatic Efa du Dr Lecacheux.
Hépaticol.
Hépatismine.
Hépatocynol.
Hépatomagnésion.
Hépato-manganol.
Hépatosodine.
Hépato-vésiculite du Dr Phelyx.
Hépatozyl Caldo.
Hexotal.
Hormantoxone.
Hyposulfène.
Jécobiase.
Kélékol et suppo Kélékol.
Kinéchol.
Labylax.
Lactosérum Carrion-Lagnel.
Lacto-sérum Lavril.
Lactosodine.
Lysarthrol.
Lyxanthine Astier.
Mésothine Rhemda.
Métacarbine.
Microlyse.
Morphéroinn Leisyn.
Oléocidase.
Oléoformine Corbière.
Oléthyle Benzyle.
Olivéol.
Oléosodine.
Opobyl.
Opochol.
Panbiline.
Pancrébile.
Pangestyl Narty.
Papavéryl.
Paquets Alcals.
Paradoline.
Parulcine.
Pavonol.

II. — APPAREIL DIGESTIF. T. S.

LITHIASE BILIAIRE. - COLIQUES HÉPATIQUES

Pepsobyl.
Peptomagnésie Vassal.
Pilules du Dr Debouzy.
Pipérazine Midy.
Pipérazyl.
Potion Adol.
Prométhine.
Pyrélaine Collas.
Rectopanbiline.
Rhodazil.
Romarantyl.
Romarène.
Saint-Aré.
Salsanos.
Sal Sodyl.
Salvacid.
Salvébyl.
Saucholine.
Sédatuline Christiaens.
Sédol.
Sélamon.
Sel hépatique U. N. Arquevaux.
Sel de lithine effervescent.
Sodésyl.
Sodisalyne.
Sodothiol.
Solurol.
Solution Tisch.
Spasmalgine Roche.
Spasmalone.
Spasmaxine.
Spasmoryl.
Spicanol.
Sufrolax Crosnier.
Suppoalgos Lagoutte.
Suryali.
Syntropan Roche.
Térozone.
Thiocitran Thévenot.
Tisane hépatique Dausse.
Tisane hépatique Lahaye.
Tricarbone.
Triseptine.
Uralisol.
Uraseptine Rogier.
Urisalyl.
Urobuccol Malmanche.
Urocholine.
Uroflux.
Uroformine Gobey.
Urométhyl.
Urométine Lambiotte.
Urophile.
Urosalyl.
Urosalyl méthylé.
Véralgine.
Véritable huile d'Haarlem G. de Koning Tilly.
Viabylis.
Vitacholine.
Vitacurol Savare.
Vulcase.

RECTITES — FISSURES ANALES. PRURIT ANAL

Voir aussi :

Analgésiques externes.
Analgésiques internes.
Antiprurigineux.
Antiseptiques externes pommades.
Instrumentation.
Laxatifs.
Sérums Vaccins.

Acésine Guillaumin.
Adrépatine.
Antipiol.
Anusol.
Baume Suelta.
Bis-Ka-Ma.
Bismuth Adrian.
Bismuth B 3.
Bismuth Desleaux.
Bismuth Tulasne.
Calmosuppos.
Coalt Derma.
Cratægus Gmet.
Crème de Bismuth du Dr Quesneville.
Créosoforme Lambiotte.
Dermacide.
Dermo-Dulcis Lagoutte.
Ektogan.
Entéro antigènes.

II. — APPAREIL DIGESTIF. T. S.

RECTITES — FISSURES ANALES. PRURIT ANAL

Ephédermine Béral.
Euquinargol.
Glyco-thymoline.
Hémorroidine pommade.
Hémorroidine suppositoires
Hirudinase.
Holosplénine.
Iodex.
Isonal.
Juranol suppositoires.
Lynévol.
Mictasol.
Mucyllium.
Néo-collargol.
Nestosyl.
Onction Leisyn.
Percainal Ciba.
Pommade au Nestosyl.
Pommade Logeais.
Prurilyse.
Pyo-amphogel Ronchèse.
Rectagine.
Rhagadine Bracquemond.
Salantale.
Suppo-gynals.
Suppositoires au Nestosyl.
Suppositoires Logeais.
Terbinthiol.
Térébhine.
Thigénol Roche.
Vitargyl.

SATURNISME — COLIQUES DE PLOMB

Voir aussi :

Analgésiques internes.
Antiseptiques internes.
Antiseptiques intestinaux.
Diététique.
Laxatifs.

Acécoline.
Antispasmyl.
Azufrol.
Collubleu.
Dépuriode du Dr Roger. Weber.
Iodamélis.
Métoxa.
Opoferrine vitaminée.
Rhocya Dyn.
Sulfureux Pouillet.
Sulfuryl Monal.
Sulf Y.

STÉNOSES DU PYLORE

Voir aussi :

Analgésiques internes.
Antispasmodiques et sédatifs.
Diététique.
Pansements gastriques.

Alcalinose.
Alsodine.
Ampoules de Spasmalgine Roche.
Antispasmyl.
Bismucarbone.
Bismusodine.
Bismuth Adrian.
Bismuth B 3.
Bismuth (Crème de) du Dr Quesneville.
Bismuth Desleaux.
Bismuth Tulasne.
Bissyl.
Bradygastrine Ducloy.
Calmag Na.
Colloil Leisyn.
Digastrine.
Gastrocarbone.
Gastropansement du Dr Zizine.
Génatropine.
Granules Chanteaud.
Hépasel.

II. — APPAREIL DIGESTIF. T. S.

STÉNOSES DU PYLORE

Néo-pansement interne du Dr Wolf.
Néorexine.
Oléthyle-Benzyle.
Papavéryl.
Peptone Vassal.
Perparine.
Polyna.
Salvacid.
Sodolactine.
Spasmoryl.
Spasneurol.
Stal Kosal.
Surparine.
Syntropan Roche.

STOMATITES — GINGIVITE — MUQUET

Voir aussi :

Antiseptiques externes comprimés.
Antiseptiques externes liquides.
Antiseptiques externes pommades.

Ampho-tablettes Ronchèse.
Bacté Ricyl.
Borostyrol.
Bulgarine Thépenier.
Chloralgine.
Colarsénol.
Coltène.
Collutoire V. E. Doumer.
Collunovar.
Comprimés sériques Clin.
Dragées Bengué au Menthol.
Eau minérale Charrier.
Edistol.
Electrocuprol.
Embryol.
Fluosalyl Beaugourdon.
Galform Lambiotte.
Gargarisme du Mont-Dore.
Glyco M.
Glyco-thymoline.
Gosiérine Dalloz.
Inolène.
Inoxyl.
Lactoma.
Métoxa.
Mexyl.
Néol.
Nestosyl.
Odarsol.
Pastilles M. B. C.
Pâte gingivale à l'acétylarsan.
Perquinol.
Pharyngaseptyl.
Probios.
Pulvéol.
Salychlore Lavire.
Sanogyl.
Sanoram.
Saubarsinol.
Séphydine.
Solarsyl.
Solution huileuse au Nestosyl.
Spirogyl.
Staphylase du Dr Doyen.
Stovaïne.
Triluès.
Vince.

TUBERCULOSE INTESTINALE

Voir aussi :

Antiseptiques intestinaux.
Diététique.
Instrumentation.
Toniques.

Acatar.
Acolitol.
Alucol.
Alunosal.
Amibiasine.
Amidal.
Amiphène Carron.
Amydbine.

II. — APPAREIL DIGESTIF. T. S.

TUBERCULOSE INTESTINALE

Benzocarbine.
Bismuth B 3.
Bismuth Desleaux.
Bismuth Tulasne.
Bulgarine Thépenier.
Calcium Francalcion.
Carbagol Marinier.
Carbolactyl simple.
Carbonésie.
Carbophos.
Carborexyl.
Carboseptyl.
Casaldyl.
Carbotrigon.
Caveform.
Cérinil.
Colloïdogénine du Dr Bayle.
Crème de Bismuth du Dr Quesneville.
Créoformine.
Créositoires.
Dragécalcion.
Elixir Grez.
Entéroformine.
Formocarbine.
Francalcium.
Gmet (extraits).
Hormocline.
Métacarbine.
Murones du Dr Robert Jacques.
Novismuth.
Ozothine.
Peptone Vassal.
Phymo-stéryl Leisyn.
Pilules V. E. Doumer.
Probios.
Recto-pansement amibiasine.
Solution du Dr Jacobson.
Stupho.
Sulf-Y.
Triseptine.
Vaccins Virultra.
Zimbyl.

ULCÈRES DE L'ESTOMAC ET DU DUODÉNUM

Voir aussi :

Alcalins.
Analgésiques internes.
Diététique.
Hémostatiques.
Pansements gastriques.

Alcalinose.
Alucol Wander.
Ampoules de Spasmalgine Roche.
Angioxyl.
Antinéase.
Antispasmyl.
Biomucine.
Bis-Ka-Ma.
Bismokaol.
Bismucarbone.
Bismusodine.
Bismuth Adrian.
Bismuth B 3.
Bismuth Desleaux
Bismuth (Crème de) du Dr Quesneville.
Bismuth (Crème de) chloromagnésienne du Dr Quesneville.
Bismuth Tulasne.
Bissyl.
Bradygastrine Ducloy.
Calmaby.
Calmag Na.
Carbonate de bismuth. — Tablettes Perroud.
Carbosanis.
Colloïl Leisyn.
Digestonic.
Diocamphine.
Doloma.
Gastrocalcine.
Gastrocaol.
Gastronaldine.
Gastropansement du Dr Zizine.
Gastrozymase.
Gélogastrine Licardy.
Génomorphine.
Hémostra Roche.

II. — APPAREIL DIGESTIF. T. S.

ULCÈRES DE L'ESTOMAC ET DU DUODÉNUM

Hépasel.
Imido Roché.
Kaobrol.
Kaolinase.
Kaolinase belladonée.
Kélédol et Suppo-Kélédol.
Laristine Roche.
Larozan Roche.
Magécarine.
Morphéroinn Leisyn.
Mucobismuthine.
Néo-pansement interne du Dr Wolf.
Néorexine.
Nigérine.
Novatropine.
Novismuth.
Osmo-peptine Sanova.
Oxyléine.
Pangastrol.
Paquets Védé.
Parulcine.
Passicarbone.
Pavonol.
Peptone Vassal.
Perparine.
Polyna.
Poudre Danica.
Poudre Paterson.
Radiogastrol.
Rétropituine Carrion.
Salvacid.
Saturalgine.
Sédogastrine.
Sédol.
Sel d'Ewald.
Sel de Hunt.
Sodolactine.
Spasmoryl.
Stal-Kosal.
Stoméol.
Stomobrol.
Surparine.
Syntropan Roche.
Tablettes Perroud.

III. - APPAREIL GÉNITO-URINAIRE. T. G.

ANTISEPTIQUES GYNÉCOLOGIQUES

Airoglyce.
Alcalovules.
Alisal.
Anexol.
Aniodol.
Antipiol.
Argycuprol.
Aristargol.
Aseptone.
Asepto-poudre.
Aseptovules.
Bacté ricyl.
Bain Salvia.
Boricine Meissonnier.
Borostyrol Schlatter.
Buccospérine.
Camphocalyptol.
Céthocal du Dr Lemay.
Chlocci.
Clonazone Daufresne.
Coaltar saponiné Le Beuf.
Colizyl.
Colpophile.
Comprimés d'Alibour.
Comprimés Guillaumin.
Comprimés vaginaux Leisyn.
Cônes solubles antiseptiques Rendell.
Créosoforme Lambiotte.
Cryptargol Lumière.
Cryptosote Néda.
Curandra.
Dermacide.

III. - Appareil Génito-Urinaire. T. G.

ANTISEPTIQUES GYNÉCOLOGIQUES

Dysmine Favrot.
Donagol.
Ektogan Bocquillon.
Electrargol.
Eranol.
Eucalyptine Lebrun.
Evine.
Flavurol.
Glucolactol.
Glycérolive.
Glyco-M.
Glyco-thymoline.
Goménovules.
Gynarsol.
Gynoïds.
Hydralin.
Inolène.
Inosepta.
Iodex.
Juranol.
Lacpinine.
Lactosmose.
Laurénol médicinal.
Leucagine.
Leucolyse.
Lusoforme.
Magnésovules.
Métacuprol.
Métricine.
Métritols.
Microlyse.
Mycidol Badel.
Natrosyl.
Néo-collargol.
Néol.
Néothorium Millot.
Nithium Buisson.
Oléovules.
Ovules Chaumel.
Ovules Inséva.
Ovules Intima.
Ovules Rhemda radio-actifs.
Ovules Roche.
Ovules au Terpoxyl.
Ozol.
Ozolase.
Pelvinal.
Pennès (Produits).
Péricols.
Perquinol.
Pilules Héléniennes.
Poudre Chaumel.
Probios.
Produits Maias.
Réthragine.
Rhinadorine.
Salubrine Phénix.
Sanoformine.
Savon Mollard.
Séphydine.
Sérocarbone.
Spyrolides.
Sulfo-Bore.
Sulfureux Pouillet.
Sunoxol.
Tampol Roche.
Térébenthine colloïdale. Battistini.
Terbinthiol.
Térébhine.
Térozone.
Terpoxyl externe.
Tochlorine.
Uriage (Eau).
Uvargol.
Vagisanyl Leysin.
Vitargyl.

ANTISEPTIQUES URINAIRES EXTERNES

Airoglyce.
Anexol.
Aniodol.
Argycuprol.
Aseptopoudre.
Boricine Meissonnier.
Chlocci.
Conazone Daufresne.
Colpophile.
Comprimés Guillaumin.
Cryptargol Lumière.
Electrargol.
Evine.
Flavurol.
Glyco-thymoline.
Goménoléos.

III. - APPAREIL GÉNITO-URINAIRE. T. G.

ANTISEPTIQUES URINAIRES EXTERNES

Gonacrine.
Gynarsol.
Hermophényl Lumière.
Iodex.
Juranol.
Leucolyse.
Nithium Buisson.
Nitrolyse.
Oléovules.
Ozol.
Ozolase.
Préventyl.
Réthragine.
Santal Monal.
Séphydine.
Térébenthine colloïdale Battistini.
Térozone.
Terpoxyl externe.
Tochlorine.
Vioforme.
Vitargyl.
Yptor.

ANTISEPTIQUES URINAIRES INTERNES

Absuric.
Acatar.
Ampho-vaccins Ronchèse.
Amydbine.
Aniodol.
Anthracalcine.
Anthraseptol.
Antigonol.
Arhéol.
Aseptone.
Bacturyl.
Baldisédan.
Balsaformine.
Belcarmine.
Bensamine.
Benzocarbine.
Biliogastrine Chevillon.
Binoxol.
Buccospérine.
Bucmine.
Canol.
Caparlem.
Capsules Haarlem Bardet.
Carborexyl.
Caveform.
Cinurol Rosa.
Colizyl.
Dismine Favrot.
Diurocystine.
Eau minérale Charrier.
Elatine Bouin.
Elgine Julien.
Entérofagos.
Entéroformine.
Eumictine.
Fokiényl.
Formocarbine.
Gluti-Santal.
Goménoléos.
Gravural.
Hexorcène.
Hexotal.
Iodhéma.
Kaviase.
Lyxanthine Astier.
Métacarbine.
Métaformine.
Microlyse.
Mictasol.
Mictophile Richer.
Mictoséda.
Mictoseptol.
Mictualine.
Oxyléine.
Ozothine.
Paradol.
Pelviformine.
Pelvinal.
Phaguryl.
Pilules V. E. Doumer.
Progone.
Prostalyse.
Pyri-pyridium.
Pyurol.
Santal Midy.
Solurol.
Solvuric.
Térébentozone.
Terpine Gonnon.
Terpine granulée Baron.

III. - APPAREIL GÉNITO-URINAIRE. T. G

ANTISEPTIQUES URINAIRES INTERNES

Terpoxyl interne.
Tisane de Maraisa.
Triseptine.
Ultraformine.
Uraseptine Rogier.
Ur Clar.
Uréol Chanteaud.
Uribiline.
Uricémine.
Uriclarine.
Urisanine.
Urobuccol Malmanche.
Uroflux.
Uro ormine Gobey.
Uroiodine.
Urol.
Urométhyl.
Urométine Lambiotte.
Uromil.
Urophile.
Uroquinol.
Urosalyl.
Urosalyl Méthylé.
Urosan Dufayard.
Uro Tisan.
Uvargol.
Véritable huile d'Haarlem G. de Koning Tilly.

BALSAMIQUES

Acatar.
Antigonol.
Arhéol.
Baldisédan.
Blennopiat.
Bucchu Basma.
Bucmine.
Caparlem.
Capsules Haarlem Bardet.
Diurocystine.
Eumictine.
Fokiényl.
Gluti-Santal.
Gmet (extraits).
Goménol.
Kaviase.
Ozothine.
Phaguryl.
Santal Midy.
Santal Monal.
Térébentozone.
Terbinthiol.
Térébhine.
Terpine Gonnon.
Terpine granulée Baron.
Terpoxyl interne.
Urisanine.
Urocédrol.

DÉCONGESTIFS PELVIENS

Adrépatine.
Æsculase.
Agomensine Ciba.
Alcalovules.
Antigonol.
Anusol.
Artérioveinine.
Bain Carré.
Biopausine.
Bucchu Basma.
Continol.
Cuprémone simple et F.
Cupressiode Favrot.
Cyproveinol.
Dépurogène.
Do-Sa-No-Sal.
Extrait Hamyd.
Fluerase.
Fluxine (gouttes).
Gossypiol Maurin.
Gouttes Valentin-Chaillot.
Gynéoline.
Gynoïdes.
Hamamélis Gmet.
Hamamélis Grandval.
Hémroluol.
Hémopausine.
Hémorroïdine gouttes.
Hémoveine.
Hexotal.

III. - APPAREIL GÉNITO-URINAIRE. T. G.

DÉCONGESTIFS PELVIENS

Hydrastis Gmet.
Indhaméline Lejeune pluriglandulaire.
Indhaméline Lejeune simple.
Ivago-coli (buvable).
Ivago de Goldenberg vaccin « M ».
Juranol.
Magnésovules.
Ménatol.
Mensuosédyl.
Mictasol.
Mictoséda.
Mictualine.
Néo-thorium Millot.
Oléovules.
Ovules Chaumel.
Ovules Intima.
Ovules sédohémostatiques du Dr Jouve.
Ovules Vaccin Ivago de Goldenberg.
Paradoline.
Pelviformine.
Pelvinal.
Pervosine.
Phlébos.
Prostalyse.
Prostaphile Leisyn.
Prostatols Beaux-Lagrave.
Proveinase Midy.
Suppositoires au Nestosyl.
Tampol Roche.
Térébentozone.
Térozone.
Tot'Hamélis.
Ur Clar.
Utersan.
Variphile.
Veinalgol.
Veinicura.
Yseult gouttes.

GALACTOGÈNES

Arkhébios.
Benzoate de folliculine cristallisée Byla.
Biotrigon.
Bruzarine.
Elixir Dussaud.
Extrait de Malt français. Déjardin.
Fantine.
Farine de Malt Heudebert.
Farine maltée Favrichon.
Fénugrène.
Fosfoxyl Carron.
Galactogil.
Gynoestryl.
Lactagol.
Malt Barley.
Malt Ethel.
Malt Fanta.
Malt français Déjardin (Extrait de).
Malt Pailleté.
Maltea moser cristallisée.
Maltosan.
Malt Wander ou Gloma.
Nuphos.
Nutromalt.
Opothérapies *(voir cette rubrique)*.
Phosoforme.
Phosphonine Soulié.
Phytine Ciba.
Recrésal.
Sérobiol.
Sérogyne.
Tonimalt Mont Blanc.
Végéphos.
Virmonal Piam.
Vitadiase.

III. - APPAREIL GÉNITO-URINAIRE. T. G.

HÉMOSTATIQUES UTÉRINS

Arhémapectine.
Calcional.
Calcium Francalcion.
Calcium Sandoz.
Calcivitam.
Chlorocalcion.
Clisémine Longuet.
Coagulène Ciba.
Cupressiode Favrot.
Dragécalcion.
Dragées ferro-ergotées Mannet.
Elixir ferro-ergoté Mannet.
Eugynol Grandval.
Extrait Hamyd.
Fluxine (gouttes).
Francalcium.
Frénovex.
Gynéoline.
Gynergène Sandoz.
Halocalcion.
Hamamélis Gmet.
Hémaxol.
Hémocalciopectine.
Hémogénol Dausse.
Hémopausine.
Hémopectal.
Hémosamine.
Hémostatique Coudert.
Hémostatique Goy.
Hémostyl.
Hydrastine Houdé.
Hydrastis Gmet.
Lugocalcion.
Opothérapies *(voir cette rubrique)*.
Ovules Sédo hémostatiques du Dr Jouve.
Pancalcion.
Pervosine.
Pituilobine.
Plasmocalcium.
Polycalcion.
Post-hypophyse Choay.
Rétropituine Carrion.
Sécacornine Roche.
Sérum Oliviero.
Strictoforme.
Tot-Hamélis.

RÉGULATEURS DES RÈGLES SÉDATIFS UTÉRO-OVARIENS

Androvar.
Æsculase.
Agomensine Ciba.
Aigue d'Or.
Algocrating.
Algosédine.
Ampoules de Spasmalgine Roche.
Androstine Ciba.
Antélobine.
Anxiol.
Aphloïne Trouette-Perret.
Apioline de Chapoteaut.
Artério-veinine.
Asciatine.
Basedowine.
Benzoate de folliculine cristallisée Byla.
Benzo-Gynoestryl.
Benzylol.
Biopausine.
Cachets du Dr Richomme.
Calmosuppos sédatifs.
Cantéine Bouteille.
Capsules Joret et Homolle.
Catéménol.
Cérébrine Fournier.
Chloral bromuré du Dr Dubois.
Cibalgine.
Crédone.
Crino-Menstryl.
Cuprémone simple et F.
Cupressiode Favrot.
Curatine Brunet.
Curogène.
Cyproveinol.
Demalgon.
Dioséine Prunier.
Dragées ferro-ergotées Mannet.

III. - APPAREIL GÉNITO-URINAIRE. T. S.

RÉGULATEURS DES RÈGLES — SÉDATIFS UTÉRO-OVARIENS

Elixir ferro-ergoté Mannet.
Endo-Ovarine.
Endothymusine.
Entéraspirine Sanova.
Eugynol Grandval.
Euquinargol.
Ferovarine Vitalis.
Florhépatine.
Fluérase.
Fluxine (gouttes).
Follestrine Grémy.
Follicormone buccale Hinglais.
Folliculine Choay.
Folliculine Crinex.
Folliculine Roussel.
Follilobine du Dr Fraysse.
Frénovex.
Gmet (extraits).
Gossypiol Maurin.
Gouttes Valentin-Chaillot.
Grains céphalgifuges.
Gynéoline.
Gynocalcion.
Gynœstryl.
Hamamélis Gmet.
Hamamélis Grandval.
Hémagène Tailler.
Hémaxol.
Hémoductyl.
Hémoluol.
Hémopausine.
Hémorroïdine gouttes.
Hémosamine.
Hirudinase.
Holovarine.
Hormoflavéine.
Hormovarine Byla.
Hova (tablettes).
Icorase.
Indhaméline Lejeune pluriglandulaire.
Indhaméline Lejeune simple.
Indoberbérine.
Inogyl.
Irénine Gonnon.
Jouvamélys.
Kalmigraine.
Lutéovar.
Magnogène.
Ménatol.
Ménosédine.
Mensuosédyl.
Mictasol.
Néalgyl Bottu.
Néocrinol.
Neuralgic Caron.
Neurovarol.
Neutracétyl.
Ocréine Grémy.
Œstrobrol.
Oléthyle benzyle.
Ovaire Fournier.
Ovaire Iscovesco.
Ovules Chaumel.
Ovules Intima.
Ovules sédo-hémostatiques du Dr Jouve.
Oxydovarine Paris.
Paradoline.
Per-ovarien Carrion.
Perparine.
Pervosine.
Phlébos.
Phytomensyl.
Pilules héléniennes.
Pyréthane.
Rénovol.
Sanaféine.
Sanédrine.
Saridon.
Sédofoline.
Sistomensine Ciba.
Spasmalgine Roche.
Spasmalone.
Spasmoneurol.
Stopral.
Suppoalgos.
Suppo-gynals.
Suppositoires au Nestosyl.
Surparine.
Syntropan Roche.
Tablettes Zéva.
Térébenthine colloïdale Battistini.
Térozone.
Thyrocréine Grémy.
Toniveinine.

III. - APPAREIL GÉNITO-URINAIRE. T. G.

RÉGULATEURS DES RÈGLES — SÉDATIFS UTÉRO-OVARIENS

Tot' Hamélis.
Triglandine.
Utersan.
Valovarine.
Valovosan.
Veinagol.
Veinicura.
Veinogène.
Veinopausine.
Veinosine.
Veralgine.
Viscovéine.
Yo-Gynine.
Yseult gouttes.

III. - APPAREIL GÉNITO-URINAIRE. T. S.

ALBUMINURIE — AZOTÉMIE — URÉMIE — ANURIE

Voir aussi :

Diététique.
Diurétiques.
Tonicardiaques.

Albuol Leisyn.
Artichaut (Cynara).
Benzobromine.
Benzoïodhydrine.
Blocs Vécor.
Cachets Spévin.
Cafédrine.
Calcional.
Calcium Francalcion.
Calcium Sandoz.
Calcivitam.
Canol.
Cardiobromine.
Cardiosthénine.
Cardiurène.
Chlorical.
Chlorocalcion.
Chophytol Rosa.
Chophytol Rosa injectable.
Cynalbine.
Cynara.
Cynarine.
Cynurol Rosa.
Dépuriode du Dr Roger Weber
Dépurogène.
Digicardine.
Diuréphédrine.
Diurétique Gmet.
Diurobromine.
Diurocalcine Gros.
Diurocardine.
Dosurine (Trousse).
Dragécalcion.
Eau minérale Charrier.
Euchol Morellet.
Eupnine Vernade.
Fluobyl.
Francalcium.
Gravural.
Gui Gmet.
Guipsine.
Guitose.
Halocalcion.
Hépalomel Védé.
Hépartichaut.
Hormantoxone.
Inorénol.
Lactosérum Carrion-Lagnel.
Lacto sérum Layril.
Lancéryl.
Lichénose Ducloy.
Lugocalcion.
Néphrylan.

III. - APPAREIL GÉNITO-URINAIRE. T. S.

ALBUMINURIE — AZOTÉMIE — URÉMIE — ANURIE

Neptal.
Novurit.
Organicalcion simple.
Orthogénol.
Pancalcion.
Paradol.
Pepto-Kola Robin.
Phosoforme.
Plasmocalcium.
Pneumogéine Renard.
Polycalcion.
Poudre Danica.
Quinuryl.
Santhéose.
Scillarène Sandoz.
Sclérosérum.
Sels de lithine effervescents.
Silicyl.
Solurol.
Tapo.
Técarine.
Théisine Dubat.
Théobromine Invar.
Théobromose Dumesnil.
Théobryl Roche.
Théocalcium.
Théocardine Laleuf.
Théocrinol.
Théosalvose.
Théovérine Laleuf.
Théoxanthine.
Tisane de Maraisa.
Trinitrine papavérine Laleuf.
Uribiline.
Uroformine Gobey.
Urol.
Urométhyl.
Vellédol Adrian.
Viscum Zyma.

ALLAITEMENT — CREVASSES DU SEIN

Voir aussi :

Analgésiques internes.
Analgésiques locaux.
Antiseptiques externes pommades.
Cataplasmes.
Diététique.
Galactogènes.
Laxatifs.
Opothérapie.
Produits vitaminés.
Toniques.

Adrénocalcine.
Antiphlogistine.
Antipiol.
Arcica.
Arkhébios.
Baume Delacour.
Baume de la Maternité.
Baume du Dr Baissade.
Baume Robernard.
Bemax.
Biotrigon.
Borostyrol Schlatter.
Bov-hépatic.
Bovotrol.
Bruzarine.
Calci-sténine.
Calcium Francalcion.
Calcium Sandoz.
Calcivitam.
Calcoléol.
Carnicalcine.
Caséone Fabre.
Céréossine Dehaussy.
Colloïdôigénine du Dr Bayle.
Chlorical.
Chlorocalcion.
Crescol Buisson.
Debreynol.
Dermodulcis.
Diadermine.
Diamine.
Dragécalcion.
Dynavone.
Ektogan.
Elixir Dussaud.
Ergorone.
Erythéma.

III. - APPAREIL GÉNITO-URINAIRE. T. S.

ALLAITEMENT — CREVASSES DU SEIN

Extrait de malt français Déjardin.
Fénucalcium.
Fénucine.
Fénugrène.
Feroxal.
Férydal.
Fixase.
Fixase irradiée.
Fixophos.
Flétase.
Flétobiol.
Fluoganèse.
Fosfoxyl Carron.
Francalcium.
Gaduamine.
Galactogil.
Gastrhéma.
Gaurol.
Génosthéniques (gouttes).
Glandocalcine.
Gléfina.
Glycarsol.
Glycéro Gloma.
Glycérophosphate Dalloz.
Glycérophosphate Robin.
Glyctone phosphatée Charrière.
Granulé Cabasson.
Halocalcion.
Hémoglobine Deschiens.
Hémostérine.
Hémostra Roche.
Héparfer.
Hépatocarnine Lefrancq.
Hépatrol.
Holos.
Holovarine.
Idonil.
Inotyol.
Iodex.
Lactagol.
Limol Churchill.
Lipospléninе.
Lugocalcion.
Lyctogen.
Lysarthrol.
Lynévol.
Malt Barley.
Malt Ethel.
Malt Fanta.
Malt français Déjardin (Extrait de).
Maltea Moser cristallisée.
Maltosan.
Malt pailleté.
Malt Wander ou Gloma.
Mancobène.
Méta-titane.
Minergil.
Minervol.
Morisland.
Morrhuol de Chapoteaut.
Nucléigène.
Nuphos.
Nutromalt.
Onction Leisyn.
Opocalcium du Dr Guersant.
Opocalcium irradié du Dr Guersant.
Opocobalt.
Opothérapies *(voir cette rubrique)*.
Organicalcion simple et endocrinien.
Ostéogène.
Pancalcion.
Pangermine.
Percaïnal Ciba.
Percalcine.
Phosphates du Dr Pinard.
Phosphate vital de Jacquemaire.
Phosphocalcase.
Phosphofluor Beynet.
Phosphonine Soulié.
Phytine Ciba.
Phytosplénol Plé.
Plasmocalcium.
Polycalcion.
Pommade au Nestosyl.
Pommade Bébia.
Pommade Logeais.
Pommade Noelline.
Prodynase.
Pyo-amphogel Ronchèse.
Quina Baron.
Quina Bourcet.
Recal (comprimés).
Rhagadine Bracquemond.
Sénophile.

III. - APPAREIL GÉNITO-URINAIRE. T. S.

ALLAITEMENT — CREVASSES DU SEIN

Sérobiol.
Splénomanganol.
Stérogyl.
Sthénoxal.
Sur-bi-cal.
Terpoxyl externe.
Tonicardine Gonnon.
Tonimalt Mont-Blanc.
Tonique Gonnon.
Tot'Héma.
Tricalcine.
Ultravitamine 4.
Uvéphorine.
Uvestérol.
Valovarine.
Végéphos.
Vin Bravais.
Vin de Baudon.
Vin de Vial.
Virmonal Piam.
Vitamine Cortial.
Vitaminol.
Vitène.
Vivoléol.
Zomine.
Zymatine irradiée.

BLENNORRAGIE — URÉTHRITES — ORCHITES

Voir aussi :

Analgésiques internes.
Antiseptiques externes savons, ovules, crayons.
Antiseptiques urinaires externes.
Balsamiques.
Diététique.
Instrumentation.
Sérums Vaccins.

Absuric.
Acatar.
Airoglyce.
Alcalovules.
Anexol.
Aniodol.
Antigonol.
Antiphlogistine.
Antipiol.
Argycuprol.
Arhéol.
Bacté ricyl.
Bacturyl.
Baldisédan.
Balsaformine.
Baume Adol.
Baume Aroma.
Baume Lartigol.
Baume Robur.
Bensamine.
Blennopiat.
Blennosine Fornet.
Bucchu Basma.
Buccospérine.
Buccurol.
Bucmine.
Clangoryl.
Colizyl.
Comprimés Guillaumin.
Comprimés vaginaux Leisyn.
Cryptargol Lumière.
Curandra.
Cynurol Rosa.
Dismine Favrot.
Diurocystine.
Donagol.
Electrargol.
Elgine Julien.
Eumictine.
Eurinase.
Evine.
Flavurol.
Fokiényl.
Gluti-Santal.
Gonacrine.
Gonagone.
Gono Vaclydun.
Gynarsol.
Gynéco Vaclydun.
Hermophényl Lumière.
Héxorcène.
Héxotal.
Institut Pasteur Vaccins.
Iodex.
Ivago de Goldenberg vaccin « G ».

III. - Appareil Génito-Urinaire. T. S.

BLENNORRAGIE — URÉTHRITES — ORCHITES

Juranol.
Kaviase.
Lysaxins.
Métaformine.
Microlyse.
Mictasol.
Mictophile Richer.
Mictoséda.
Mictoseptol.
Mictualine.
Néo Dmégon.
Néo Tannurgyl.
Oléovules.
Onguent Fréval.
Ovules au Nestosyl.
Ovules Roche.
Ozol.
Paradoline.
Pelviformine.
Pelvinal.
Phaguryl.
Pilules V. E. Doumer.
Préventyl.
Probios.
Progone.
Prostalyse.
Prostatols Beauxis La - grave.
Rectagine.
Réthragine.
Rhéantine Lumière.
Salantale.
Santal Midy.
Santal Monal.
Séphydine.
Sérocarbone.
Solution huileuse au Nestosyl.
Sulfarsénol.
Térébenthine colloïdale Battistini.
Térébentozone.
Térozone.
Terpoxyl externe.
Ur Clar.
Uriclarine.
Urisanine.
Urobuccol Malmanche.
Urocédrol.
Uroformine Gobey.
Urométhyl.
Urométine Lambiotte.
Urosalyl.-Urosalyl Méthylé.
Urosan Dufayard.
Vaccin Demonchy.
Vaccinothérapie atoxique Cépède.
Vaccins atoxiques stabilisés.
Vaccins bactériens I. O. D.
Vaccins Bruschettini.
Vaccins Carrion.
Vaccins Clin.
Vaccins intradermiques et Gelées vaccins Ivago de L. Goldenberg.
Vaccins Virultra.
Vaclydun.
Vagisanyl Leysin.
Vitargyl.
Yptor.
Zymbil.

CHANCRE MOU

Voir aussi :

Antiseptiques externes poudres.
Antiseptiques urinaires externes.
Sérums Vaccins.
Dmelcos.
Séphydine.
Vioforme Ciba (et ovules au Vioforme).

III. - APPAREIL GÉNITO-URINAIRE. T. S.

CYSTITES — PROSTATITES — PROSTATISME

Voir aussi :

Analgésiques externes.
Analgésiques internes.
Antiseptiques urinaires externes.
Antiseptiques urinaires internes.
Antispasmodiques.
Instrumentation.
Sérums Vaccins.

Absuric.
Acatar.
Adrépatine.
Airoglyce.
Ampho-vaccins Ronchèse.
Anexol.
Aniodol.
Anoïde.
Anthracalcine.
Antigonol.
Anusol.
Arhéol.
Bacté-phages.
Bacturyl.
Baldisédan.
Balsaformine.
Bensamine.
Benzocarbine.
Bilivaccin anticolibacillaire.
Binoxol.
Biolactyl Fournier.
Blennopiat.
Blennosine Fornet.
Bucchu Basma.
Buccospérine.
Buccurol.
Bucmine.
Camo-suppos Sédatifs.
Canol.
Caparlem.
Capsules Haarlem Bardet.
Carborexyl.
Catalyl Mg.
Caveform.
Chlormagnésium.
Chloromagnésion.
Colitique.
Colizyl.
Comprimés Guillaumin.
Cryptargol Lumière.
Cupressiode Favrot.
Cynurol Rosa.
Cyproveinol.
Dismine Favrot.
Diurocystine.
Eau minérale Charrier.
Elatine Bouin.
Electrargol.
Elgine Julien.
Entéroantigènes.
Entérofagos.
Entéroformine.
Ephédrampoules Béral.
Eumictine.
Euquinargol.
Eurinase.
Extrait Hamyd.
Flavurol.
Fluxine (gouttes).
Fokiényl.
Formocarbine.
Gluti-Santal.
Glyco-thymoline.
Goménoléos.
Gonagone.
Gono Vaclydun.
Gravural.
Guipsine.
Guitose.
Gynéco Vaclydun.
Hamamélis Gmet.
Hamamélis Grandval.
Hémostatique Coudert.
Hémypnal Ciba.
Héparfer.
Hermophényl Lumière.
Héxorcène.
Héxotal.
Immuniphages Grémy.
Immunizols Grémy.
Ivago de Goldenberg Vaccin « U ».
Ivago-coli buvable.
Juranol.
Juranol suppositoires.
Kalmigraine.
Kaviase.
Kodos.
Lysaxins L. M. L.
Lyxanthine Astier.
Magnésium Hardy.

III. - APPAREIL GÉNITO-URINAIRE. T. S.

CYSTITES — PROSTATITES — PROSTATISME

Magnéso tubes Robinet.
Magnogène.
Mésothine Rhemda.
Métacarbine.
Métaformine.
Microlysine.
Mictasol.
Mictophile Richer.
Mictoseda.
Mictoseptol.
Mictualine.
Néo-collargol.
Néo-Dmégon.
Oléthyle-Benzyle.
Orthogénol.
Ozol.
Paradol.
Pelviformine.
Pelvinal.
Perparine.
Perquinol.
Pervosine.
Phaguryl.
Pilules V. E. Doumer.
Pneumo-lipase.
Pommade Logeais.
Probios.
Progone.
Prostalyse.
Prostaphile Leisyn.
Prostatols Beauxis La - grave.
Pyri-Pyridium.
Pyurol.
Rectagine.
Rectopanbiline.
Réthragine.
Santal Midy.
Santal Monal.
Sérocarbone.
Solurol.
Solution huileuse au Nestosyl.
Solution Tisch.
Solvuric.
Spasmoryl.
Suppo-gynals.
Suppositoires Almine Louveau.
Suppositoires Logeais.
Suppositoires au Nestosyl.
Surparine.
Syntropan Roche.
Térébenthine colloïdale Battistini.
Térébentozone.
Térozone.
Terpine Gonnon.
Terpine granulée Baron.
Tot'Hamélis.
Triseptine.
Uralysol.
Uraseptine Rogier.
Ur Clar.
Uréol Chanteaud.
Uribiline.
Uricémine.
Uriclarine.
Urisalyl.
Urobuccol Malmanche.
Urocédrol.
Ultraformine.
Uroflux.
Uroformine Gobey.
Urol.
Urométhyl.
Urométine Lambiotte.
Uromil.
Urophile.
Urosalyl. — Urosalyl méthylé.
Urosan Dufayard.
Uvargol.
Vaccins Bruschettini.
Vaccins Carrion.
Vaccins Ronchèse (amphovaccins).
Vaccins intradermiques et Gelées Vaccins Ivago de L. Goldenberg.
Vacciphages.
Vaclydun.
Veinicura.
Vellédol Adrian.
Véritable huile d'Haarlem G. de Koning Tilly.
Viceliase.
Yseult gouttes.
Zymbil.

III. - APPAREIL GÉNITO-URINAIRE. T. S.

FIBROMES

Voir aussi :

Analgésiques.
Antiseptiques externes.
Hémostatiques.
Instrumentation.
Tumeurs.

Anéo Leisyn.
Backérine.
Bain Carré.
Cupressiode Favrot.
C 40.
Diathès.
Evine.
Extrait Hamyd.
Fluxine (gouttes).
Gloxines.
Gynergène Sandoz.
Hamamélis Gmet.
Hamamélis Grandval.
Hémaxol.
Hémocalciopectine.
Hémostatique Coudert.
Hémostatique Goy.
Hémostyl.
Hydrastine Houdé.
Hydrastis Gmet.
Néolyse et Néolyse radioactive.
Orthogénol.
Ovules sédo-hémostatiques du Dr Jouve.
Oxydothyrine Pâris.
Péricols du Dr Legros.
Plombyl.
Sérum Oliviero.
Thorix (Thorium X Rhemda).
Tot'Hamélis.
Utersan.

GROSSESSE — ACCOUCHEMENTS AVORTEMENTS

Voir aussi :

Antiémétisants.
Antiseptiques externes comprimés.
Antiseptiques externes liquides.
Antiseptiques gynécologiques.
Diététique.
Instrumentation.
Laxatifs.
Produits vitaminés.

Adrénocalcine.
Alisal.
Ampho-vaccins Ronchèse.
Ampoules de Spasmalgine Roche.
Amunine.
Anexol.
Aniodol.
Antipiol.
Antivirus.
Arcica.
Arhémapectine.
Aristargol.
Arkhébios.
Aseptone.
Bacté-ricyl.
Belhémine.
Bemax.
Benzo-Gynestryl.
Biotrigon.
Boricine Meissonnier.
Borostyrol.
Bov'hépatic.
Bovstrol.
Calcigénol Pinard.
Calciline.
Calcium Francalcion.
Calcium Sandoz.
Calcivitam.
Calcoléol.
Calmosuppos sédatifs.
Carnicalcine.
Céréossine Dehaussy simple.
Céréossine irradiée.
Chloraseptine Optima.
Chlorical.
Chlorocalcion.
Clonazone Daufresne.

III. - APPAREIL GÉNITO-URINAIRE. T. S.

GROSSESSE — ACCOUCHEMENTS AVORTEMENTS

Colloïdogénine du Dr Bayle.
Colpophile.
Comprimés Guillaumin.
Curogène.
Debreynol.
Dragécalcion.
Dragées ferro-ergotées Mannet.
Dynavone.
Ektogan Bocquillon.
Electrargol.
Elixir Ducro.
Elixir du Dr Mialhe.
Elixir ferro-ergoté Mannet.
Ergorone.
Euquinargol.
Evine.
Fénucalcium.
Fénucine.
Feroxal.
Férydal.
Fixase.
Fixase irradiée.
Fixophos.
Flétase.
Flétobiol.
Fluoganèse.
Follicormone.
Fosfoxyl Carron.
Francalcium.
Gastrhéma.
Gaurol.
Génosthéniques (gouttes).
Glandocalcine.
Gléfina.
Globexine.
Glycarsol.
Glycéro Gloma.
Glycérolive.
Glycéro-phosphate Dalloz.
Glycéro-phosphate Robin.
Glyco-thymoline.
Glyctone phosphatée Charrière.
Granulé Cabasson.
Gynergène Sandoz.
Gynoestryl.
Halocalcion.
Hamamélis Gmet.
Hémagène Tailleur.
Hémoglobine Deschiens.
Hémopectal.
Hémoplasmine du Dr Morelli.
Hémosamine.
Hémostatique Coudert.
Hémostatique Goy.
Hémostérine irradiée.
Hémostra Roche.
Hémypnal Ciba.
Hépatocarnine Lefrancq.
Hépatrol.
Holos.
Holovarine.
Idonil.
Indoberbérine.
Ivago coli buvable.
Kélédol et Suppo-Kélédol.
Lactosmose.
Laroscorbine Roche.
Laurénol médicinal.
Leucolyse.
Lichénose Ducloy.
Liposplénine du Dr Groc.
Lugocalcion.
Lusoforme.
Lyctogen.
Mancobène.
Métavaccin.
Mictasol.
Mictoséda.
Minergine.
Morisland.
Morrhuol de Chapoteaut.
Mycidol Badel.
Natrosyl.
Nucléigène.
Nuphos.
Œnophos.
Opocalcium du Dr Guersant.
Opocalcium irradié du Dr Guersant.
Opocobalt.
Orexyl.
Organi-calcion simple et endocrinien.
Ostéogène.
Ovules au Terpoxyl.
Ovules Inséva.

III. - Appareil Génito-Urinaire. T. S.

GROSSESSE — ACCOUCHEMENTS AVORTEMENTS

Pancalcion.
Pangermine.
Paradoline.
Pavonol.
Pelviformine.
Pelvinal.
Percalcine.
Péricols.
Phosphates du Dr Pinard.
Phosphate total de Jacquemaire.
Phosphocalcase.
Phospho fluor Beynet.
Phosphonine Soulié.
Phylla Dyn.
Physocrisine.
Phytine Ciba.
Phyto lécithine.
Phytogénol granulé.
Phytosplénol Plé.
Pituilobine Byla.
Plasma de Quinton.
Plasmocalcium.
Polycalcion.
Polyminéral Fort.
Post hypophyse Choay.
Produits Maïas.
Prodynase.
Pyrallium.
Pyréthane.
Quina Baron.
Quina Bourcet.
Recal (comprimés).
Rectopanbiline.
Rétropituine Carrion.
Salubrine Phénix.
Sécacornine Roche.
Sédol.
Séphydine.
Sérobiol.
Sérum Clin.
Spasmalgine Roche.
Spasmalone.
Splénomanganol.
Spyrolides.
Sthénoxal.
Stillargol.
Sulfo-Bore.
Suppositoires au Nestosyl.
Sur-bi-cal.
Tensédine.
Tensol Laurençon.
Térébenthine colloïdale Battistini.
Terbinthiol.
Térébhine.
Térozone.
Terpoxyl externe.
Tonique Gonnon.
Tot'Héma.
Tricalcine.
Utersan.
Uvéphorine.
Uvestérol.
Vaccins Carrion.
Vaccin Ronchèse Ampho-Vaccin.
Vagosédine.
Vagisanyl Leysin.
Vagostabyl.
Valovarine.
Végéphos.
Vin Bravais.
Vin de Gonnon.
Vin de Vial.
Vioten.
Virmonal Piam.
Vitadiase.
Vitamine Cortial.
Vitamine E Byla.
Vitaminol.
Vitastérol.
Vitène.
Vitergomine.
Vivoléol.
Zomine.
Zymatine irradiée.

IMPUISSANCE — SPERMATORRHÉE

Voir aussi :

Opothérapie.
Toniques.

Alexime.
Ampolases.
Androcalcion H.
Androstine Ciba.

III. - APPAREIL GÉNITO-URINAIRE. T. S.

IMPUISSANCE — SPERMATORRHÉE

Arkhébios.
Cérébroïl Leisyn.
Cérébro-lipase.
Dinitra.
Dragées Yse.
Ferandrine Vitalis.
Fosfoxyl Carron.
Fosyls Carron.
Glandimbine Lafran.
Granulé Cabasson.
Granules Chanteaud.
Hémoviris.
Hormaline.
Néocrinol.
Néo-Tannurgyl.
Neuropol.
Nuphos.
Œnophos.
Opothérapies *(voir cette rubrique.*
Orex.
Phosoforme.
Phospharsol.
Phosphonine Soulié.
Recrésal.
Sécacornine Roche.
Sérobiol.
Sérodausse antitoxisényl.
Strychnal Longuet.
Tannurgyl.
Triglandol.
Vagoriane.
Valovosan.
Virmonal Piam.
Vitamine E. Byla.
Yohimbine Vicario.

INCONTINENCE D'URINE

Voir aussi :

Antispasmodiques.
Modificateurs du sympathique.
Anurique Dupleix (incontinence infantile).
Arkhébios.
Benzylol.
Borosodine Lumière.
Continol.
Cyto-sirop.
Dragées ferro - ergotées Mannet.
Elixir ferro-ergoté Mannet.
Ephédromel Béral.
Epicral.
Fosfoxyl Carron.
Granulé Cabasson.
Mictasol.
Mictoséda.
Nésal.
Nuphos.
Pelviformine.
Pelvinal.
Phosoforme.
Phosphonine Soulié.
Plasma de Quinton.
Rangol.
Recrésal.
Sécacornine Roche.
Sérobiol.
Sirop Lecœur.
Strychnotonine.
Vagosédyl.
Virmonal Piam.

INFECTION PUERPÉRALE

Voir aussi :

Antipyrétiques.
Antiseptiques gynécologiques.
Antiseptiques internes.
Bactériophages.
Bactériothérapie. Ferments lactiques.
Chimiothérapie.
Sérums Vaccins.
Toni-cardiaques.
Ampho-vaccins Ronchèse.

III. - APPAREIL GÉNITO-URINAIRE. T. S.

INFECTION PUERPÉRALE

Aniodol.
Antigénines.
Antipiol.
Arsénobenzènes Clin.
Eucalyptine Lebrun.
Goménoléos.
Granions (Les).
Inosepta.
Liposeptine.
Néo-physio.
Nucléatol.
Oléobyl.
Opo-plasma.
Physiosthénine.
Produits Malas.
Protéodyne.
Puréthyl.
Pyoformine.
Quinquina Gmet.
Rubiazol.
Salitropine.
Sephydine.
Septicémine Cortial.
Sérocarbone.
Sérum Clin.
Solucamphre Delalande.
Soluprotine Roche.
Sulfarsénol.
Térébenthine colloïdale Battistini.
Térozone.
Terpoxyl interne.
Ultraformine.
Utérostreptine.
Vaccinothérapie atoxique Cépède.
Vaccins Bruschettini.
Vaccins bactériens I. O. D.
Vaccins Carrion.
Vaccins Virultra.
Vaccins Ronchèse Ampho-Vaccins.
Vaclydun. — Staphylo Vaclydun.
Zymbil.

INSUFFISANCE RÉNALE
NÉPHRITES CHRONIQUES
NÉPHRITES AIGUËS

Voir aussi :

Diététique.
Diurétiques.
Opothérapie.
Toni-cardiaques.

Absuric.
Acatar.
Adoverne.
Agozymase.
Albuol Leisyn.
Alliocardia.
Anthracalcine.
Antonal.
Benzo-iodhydrine.
Cachets Spévin.
Cafédrine.
Calcium Francalcion.
Calcium Sandoz.
Calcivitam.
Canol.
Cardiobromine.
Cardiurène.
Chlorical.
Chloro-Calcion.
Citralin.
Cynurol Rosa.
Dépuriode du Dr Roger Weber.
Détensyl.
Digicardine.
Diurène.
Diurétique Gmet.
Diurobromine.
Diurocalcine Gros.
Diurocardine.
Dragécalcion.
Eau minérale Charrier.
Entérofagos.
Euglyma.
Eutensyl Grémy.
Fluobyl.
Fluvia.
Francalcium.

III. - APPAREIL GÉNITO-URINAIRE. T. S.

INSUFFISANCE RÉNALE
NÉPHRITES CHRONIQUES
NÉPHRITES AIGUËS

Gastéose.
Gluti-Santal.
Gravural.
Guitose.
Gui Gmet.
Guipsine.
Halocalcion.
Inorenol.
Iodamélis.
Iodaubépine.
Lactosérum Carrion-Lagnel.
Lacto-sérum Lavril.
Lancéryl.
Lugocalcion.
Lysarthrol.
Mictasol.
Mictoséda.
Néphrylan.
Normatensol Bouret.
Orthogénol.
Pancalcion.
Polycalcion.
Paradoline.
Pelviformine.
Pelvinal.
Plasmocalcium.
Pneumogéine Renard.
Poudre Danica.
Prostalyse.
Pyurol.
Santal Midy.
Santal Monal.
Scillarène Sandoz.
Scléroserol.
Silguine.
Silicyl.
Solurol.
Soutensa.
Técarine.
Térébentozone.
Théisine Dubat.
Théobromine Invar.
Théobromose Dumesnil.
Théobryl Roche.
Théocalciode.
Théocardine Laleuf.
Théocrinol.
Théosalvose.
Théovadyl.
Théovérine Laleuf.
Théoxanthine.
Tisane de Maraisa.
Tonicardine Gonnon.
Uribiline.
Triseptine.
Urisanine.
Uroformine Gobey.
Urol.
Urométhy
Uromil.
Uroquinol.
Urosalyl. — Urosalyl méthylé.
Vaccins Carrion.
Vellédol Adrian.
Zimbyl.

LITHIASE RÉNALE
COLIQUES NÉPHRÉTIQUES

Voir aussi :

Analgésiques externes.
Analgésiques internes.
Anesthésiques locaux.
Antiseptiques internes.
Diététique.
Dissolvants uriques.
Opothérapie.

Absuric.
Aigue d'or.
Algosédine.
Ampoules de Pantopon Roche.
Ampoules de Spasmalgine Roche.
Anthraseptol.
Antispasmyl.
Anti-urique de Contrexéville.

III. - APPAREIL GÉNITO-URINAIRE. T. S.

LITHIASE RÉNALE
COLIQUES NÉPHRÉTIQUES

Bacturyl.
Bensamine.
Benzylol.
Biliogastrine Chevillon.
Boldoine Eparvier.
Buccurol.
Calmosuppos.
Canol.
Caparlem.
Capsules Haarlem Bardet.
Capsules Bruel.
Cholagol.
Cibalgine.
Colizyl.
Crypthiol.
Cynurol Rosa.
Dialyl.
Diasclérol.
Dimétol Vicario.
Diocamphine.
Dismine Favrot.
Eau minérale Charrier.
Elatine Bouin.
Elgine Julien.
Euquinargol.
Eurinase.
Florhépatine.
Génomorphine.
Gluti Santal.
Gravural.
Hémostatique Coudert.
Hémostatique Goy.
Hexotal.
Kélédol et Suppo-Kélédol.
Kodos.
Lysarthrol.
Lyxanthine Astier.
Mésothine Rhemda.
Métaformine.
Microlyse.
Mictoseptol.
Morpheroïnn Leisyn.
Oléthyle Benzyle.
Papavéryl.
Paquets Alcals.
Paradoline.
Pavonol.
Parparine.
Pipérazine Midy.
Pipérazyl.
Potion Adol.
Pyrélaine Collas.
Pyréthane.
Pyurol.
Rhodazil.
Salsanos.
Sanoquinol.
Santal Midy.
Santal Monat.
Sédol.
Sédopavérine.
Sel hépatique U. N. Arquevaux.
Sels de Lithine effervescents.
Sirops Henry Mure.
Sodothiol.
Solurol.
Solvuric.
Spasmalgine Roche.
Spasmoryl.
Spicanol.
Suppoalgos.
Suppositoires au Nestosyl.
Surparine.
Syntropan Roche.
Théosalvose.
Théoxanthine.
Tisane de Maraisa.
Triseptine.
Uralysol.
Uraseptine Rogier.
Urazine.
Uréol Chanteaud.
Uribiline.
Uricémine.
Uriclarine.
Urifluine.
Urisanine.
Urobuccol Malmanche.
Uroclase.
Uroflux.
Uroformine Gobey.
Uroiodine.
Urométhyl.
Urométine Lambiotte.
Uromil.
Urophyle.
Uroquinol.
Urosalyl.

III. - APPAREIL GÉNITO-URINAIRE. T. S.

LITHIASE RÉNALE
COLIQUES NÉPHRÉTIQUES

Urosalyl méthylé.
Urosan Dufayard.
Véralgine.
Véritable huile d'Haarlem G. de Koning Tilly.

PUBERTÉ — MENSTRUATION — MÉNOPAUSE

Voir aussi :

Analgésiques externes.
Anémie.
Antispasmodiques.
Décongestifs pelviens.
Hémostatiques utérins.
Hypertension.
Instrumentation.
Laxatifs.
Opothérapie.
Régulateurs des règles.
Sédatifs.
Toniques.

Agomensine Ciba.
Aigue d'or.
Algocratine.
Algosédine.
Amphotonyl.
Ampoules de Spasmalgine Roche.
Androstine Ciba.
Androvar.
Antélobine.
Antonal.
Anxiol.
Aphloïne Trouette-Perret.
Apioline de Chapoteaut.
Arhémapectine Gallier.
Arkhébios.
Artérase.
Artério-Veinine.
Asciatine.
Balnéradol.
Basedowine.
Benzoate de folliculine cristallisée Byla.
Benzo-Gynœstryl.
Benzylol.
Bionéol.
Biopausine.
Broséyl.
Bursol.
Cachets du Dr Richomme.
Calmosuppos sédatifs.
Calsédine.
Cantéine Bouteille.
Capsules Joret et Homolle.
Cateménynyl.
Cépaïne.
Cérébrine Fournier.
Chloral bromuré du Dr Dubois.
Cibalgine.
Clisémine Longuet.
Coagulène Ciba.
Cratægus Gmet.
Credone Dehaussy.
Crino-Menstryl.
Cuprémone simple et « F ».
Cupressiode Favrot.
Curatine Brunet.
Curogène.
Cyproveinol.
Dépurogène.
Détensyl.
Diosséine Prunier.
Do-Sa-No-Sal.
Dragées ferro-ergotées Mannet.
Endo-ovarina.
Endopancrine.
Endothymusine.
Entéraspirine Sanova.
Entéro-antigènes.
Epanal.
Ephédrine Houdé.
Ephédrocure.
Eugynol Grandval.
Euphytose.
Eunéryl.
Euquinargol.
Extrait Hamyd.
Extrait de maltfrançais Déjardin.

III. - APPAREIL GÉNITO-URINAIRE. T. S.

PUBERTÉ — MENSTRUATION — MÉNOPAUSE

Féminadène.
Ferandrine Vitalis.
Fer ovarine Vitalis.
Florhépatine.
Fluerase.
Fluveinose Mauchant.
Fluvia.
Fluxine (gouttes).
Folestrine Grémy.
Follicormone buccale Hinglais.
Folliculine Choay.
Folliculine Crinex.
Folliculine Roussel.
Follilobine.
Fosfoxyl Carron.
Freinix.
Freinospasmyl.
Frenovex.
Glycocarpine.
Gmet (extraits).
Gossypiol Maurin.
Gouttes de Serû.
Gouttes Valentin-Chaillot.
Grains céphalgifuges.
Granulé Cabasson.
Gui Gmet.
Guipsine.
Guitose.
Gynéoline.
Gynocalcion.
Gynœstryl.
Hamaméline Roya.
Hamamélis Gmet.
Hamamélis Grandval.
Hédusol.
Hémagène Tailleur.
Hémaxol.
Hémocalcine.
Hémocalciopectine.
Hémoductyl.
Hémoluol.
Hémopausine.
Hémopectal.
Hémo-Phagostyl.
Hémorrhoidine gouttes.
Hémosamine.
Hémostatique Coudert.
Hémostatique Goy.
Hémovéine.
Hexaranol.
Hirudinase.
Holovarine.
Hormaline.
Hormoflavéine.
Hormovarine Byla.
Hova (tablettes).
Hydrastine Houdé.
Hydrastis Gmet.
Icorase.
Indhaméline Lejeune simple.
Inogyl.
Iodamélis Logeais.
Irénine Gonnon.
Jouvamélys.
Kalmigraine.
Lachésine.
Lugocalcion.
Luteovar.
Magnésium Hardy.
Magnéso-tubes Robinet.
Magol Churchill.
Mangratines.
Ménatol.
Ménosédine.
Mensuosédyl.
Micranyl.
Mictasol.
Mictoséda.
Néalgyl Bottu.
Néocrinol.
Nésal.
Neuralgic Carron.
Neurit.
Neurovarol.
Neutracétyl.
Ocréine Grémy.
Œstrobol.
Oléthyle Benzyle.
Opoferrine Vitaminée.
Opothérapie Carrion.
Orex.
Orthogénol.
Ovaire Fournier.
Ovaire Iscovesco.
Ovules Chaumel.
Ovules au Nestosyl.
Ovules Sédo-hémostatiques du Dr Jouve.
Ovules au Terpoxyl.
Oxydovarine Pâris.

III. - APPAREIL GÉNITO-URINAIRE. T. G.

PUBERTÉ — MENSTRUATION — MÉNOPAUSE

Ozothine.
Panglandine Couturieux.
Pantavoine.
Papavéryl.
Paradoline.
Paxène.
Pelviformine.
Pelvinal.
Perofreinix.
Per-ovarien Carrion.
Perparine.
Pervosine.
Phlébos.
Phlébosine Carrion.
Phosoforme.
Phosphobrom.
Phosphonine Soulié.
Phyto-Lécithine.
Phytomensil.
Plasmosthène.
Prostalyse.
Protonic.
Proveinase Midy.
Pulsamone.
Pyréthane.
Recresal.
Rénovol.
Rhodazil.
Sanaféine.
Sanédrine.
Saridon.
Sécacornine Roche.
Sédofoline.
Sédopathyl.
Sénecol.
Sérénol.
Séricrine.
Sérobiol.
Sérodausse ovarien.
Sistomensine Ciba.
Solution Tisch.
Soutena.
Spasmalgine Roche.
Spasmalone.
Spasmine Jolly.
Spasmonal.
Spasmonéurol.
Spicanol.
Stimyl.
Stopral.
Sulfarsiode.
Suppoalgos.
Strychotonine.
Suppo-Gynals.
Suppositoires au Nestosyl.
Surparine.
Sympathyl.
Tablettes Zéva.
Théinol.
Thyrocréine Grémy.
Thyrénine Grémy.
Toniveinine.
Tot-Hamélis.
Triglandine.
Triglandol.
Vagoriane.
Vagosédyl.
Vagostabyl.
Valériane Byla.
Valovarine.
Valovosan.
Variphile.
Vascurol.
Vaso-Neurine.
Veinalgol.
Veinogène.
Veinopausine.
Veinosérum.
Veinosine.
Veinotrope.
Veralgine.
Viosten.
Viscoveine.
Vitacrines.
Vitamine E Byla.
Yo-Androl.
Yo-Gynine.
Yseult gouttes.

PYÉLONÉPHRITES

Voir aussi :

Analgésiques internes.
Antiseptiques urinaires internes.
Bactériophages.
Diététique.
Insuffisance rénale.
Absuric.

III. - APPAREIL GÉNITO-URINAIRE. T. S.

PYÉLONÉPHRITES

Acatar.
Ampho-vaccins Ronchèse.
Amybdine.
Aniodol.
Anthracalcine.
Anthraseptol.
Antigénines.
Argycarbone.
Arhéol.
Bacté-phages.
Bacturyl.
Baldisédan.
Balsaformine.
Bensamine.
Benzocarbine.
Bilivaccin anticolibacillaire.
Binoxol.
Bucchu Basma.
Bucmine.
Canol.
Caparlem.
Capsules Haarlem Bardet.
Carbagol Marinier.
Carborexyl.
Cardiurène.
Caveform.
Cellargos.
Colitique.
Coli-Vaclydun.
Colizyl.
Cynurol Rosa.
Diatergol.
Dismine Favrot.
Elatine Bouin.
Elgine Julien.
Entérofagos.
Entéroformine.
Entéro-pansement du Dr Zizine.
Entéroseptyl.
Entéro-Vaccin Lumière.
Eumictine.
Eurinase.
Exentérol Inséva.
Flavurol.
Fokiényl.
Formocarbine.
Gluti-Santal.
Gravural.
Héxorcène.
Hexotal.
Immuniphages Grémy.
Immunizols Grémy.
Iodhema.
Ivago-Coli buvable.
Ivago de Goldenberg vaccin « U ».
Lactoprotéide Carrion.
Lactosérum Carrion-Lagnel.
Lacto-sérum Lavril.
Levure B 17.
Lysarthrol.
Lysaxins L. M. L.
Lyxanthine Astier.
Mésothine Rhemda.
Métacarbine.
Métaformine.
Microlyse.
Mictasol.
Mictophile Richer.
Mictoséda.
Mictoseptol.
Mictualine.
Mucobismuthine.
Oxyléine.
Paradol.
Pelviformine.
Phosphan Caducia.
Pilules V. E. Doumer.
Pneumo-Lipase.
Perquinol.
Probios.
Progone.
Prostalyse.
Pyri-Pyridium.
Pyurol.
Saptal Midy.
Santal Monal.
Septicémine Cortial.
Sérums Clin.
Solurol.
Solution Tisch.
Solvuric.
Térébentozone.
Terpine Gonnon.
Terpine granulée Baron.
Théocalciode.
Tisane de Maraisa.
Triseptine.
Ultraformine.
Uraseptine Rogier.

III. - APPAREIL GÉNITO-URINAIRE. T. S.

PYÉLONÉPHRITES

Ur-Clar.
Uréol Chanteaud.
Uribiline.
Uricémine.
Uriclarine.
Urisanine.
Urobuccol Malmanche.
Urocédrol.
Uroformine Gobey.
Urol.
Urométhyl.
Urométine Lambiotte.
Uromil.
Uroquinol.
Urosalyl. — Urosalyl méthylé.
Urosan Dufayard.
Uvargol.
Vaccins Bruschettini.
Vaccins Ivago.
Vaccins Ronchèse. — Ampho-vaccins.
Vacciphages.
Vacydun.
Véritable huile d'Haarlem G. de Koning Tilly.
Zimbyl.

VOMISSEMENTS INCOERCIBLES — ÉCLAMPSIE

Voir aussi :
Antiémétisants.
Antispasmodiques.
Diététique.

Adrénaline Carrion.
Adrénaline Clin.
Adrénaline Sauba.
Adrénine.
Adrénoïdes Béral.
Agomensine.
Alsodine.
Belladénal Sandoz.
Benzoate de folliculine cristallisée Byla.
Benzo-gynœstryl.
Bromiase.
Calcium Francalcion.
Calcium Sandoz.
Canol.
Chlorocalcion.
Cratægus Gmet.
Elixir Grez.
Elixir du Dr Mialhe.
Folliculine Roussel.
Francalcium.
Gravidostyl.
Gui Gmet.
Guipsine.
Guitose.
Gynoestryl.
Hormantoxone.
Insuline buccale Fornet.
Lichénose Ducloy.
Pancalcion.
Pandrénaline.
Perparine.
Phosphobrom.
Plasma de Quinton.
Sel d'Ewald.
Sel digestif Bé-Mé-Cé.
Sidéranyl.
Somnicones.
Somnifène Roche.
Surparine.
Valovosan.
Vellédol Adrian.
Vin Raimoa Tonic.
Zymatine.

IV. — APPAREIL RESPIRATOIRE. T. G.

ANTIDYSPNÉIQUES

Acécoline camphre.
Acodros.
Adoverne.
Adrénaline Carrion
Adrénaline Clin.
Adrénaline Invar.
Adrénaline Sauba.
Adrénine.
Adrénoïdes Béral.
Adrénoléine.
Adréphédrine Béral.
Alzine.
Ampoules de Pantopon Roche.
Antiasthme Bengalais.
Antiasthmine Dehaussy.
Anxiol.
Aséphéine.
Asthmasédine.
Asthmo-actine.
Balsamorhinol.
Benzoquinol.
Biphédrine.
Broncho Favrot.
Bronchophilos.
Broncurol.
Bronphélia.
Cafédrine.
Capsules Küchner.
Chlorinol.
Citrophédrine.
Curasme.
Diuréphédrine.
Diocamphine.
Dyspné-Inhal.
Efryl.
Elixir thiogaïacolé Arquevaux.
Ephedrampoules Béral.
Ephedrasmine.
Ephédrine Béral (Grains d').
Ephédrine Houdé.
Ephédrisol Béral.
Ephédrocamphre.
Ephédrocure.
Ephédroïdes Béral.
Ephédrolyptol.
Ephédromel Béral.
Ephéiodine Béral.
Ephétropine Béral.
Epholéine.
Eupnine Vernade.
Eupnogénol.
Eusomnine Bélières.
Evatmine.
Freinix.
Freinospasmyl.
Frénasma.
Gaïacamphre.
Garéphédrine.
Génomorphine.
Gouttes antiasthmatiques du Dr Hallay.
Gouttes Éryl.
Hélénine de Korab.
Humoro-stabiline.
Hypophédrine.
Imido Roche.
Iodéine Montagu.
Képhédryl.
Lénifédrine.
Lobéline Bruneau.
Lobéline Sandoz.
Morphéroinn Leisyn.
Nasopon.
Nucléocardyl.
Oliphédrol.
Oléophédrine Béral.
Pandrénaline.
Papavérine.
Peptone Vassal.
Pérofreinix.
Pneumogéine Renard.
Poudre Escouflaire.
Pulmodion.
Pulmodynol.
Rénaleptine.
Rh inadrol.
Rhino-glottyl.
Rhino-pharynxoïl.
Rhino-spécifique Favrot.
Salyptol.
Sédasthmine.
Sérum antiasthmatique de Heckel.
Sirop au Solucamphre Delalande.
Sirop Géraudel.
Spartophédrine Béral.
Tercodal.
Terpoxyl interne.
Théocalciode.
Tiodine Cognet.

IV. — APPAREIL RESPIRATOIRE. T. G.

ANTISEPTIQUES DES VOIES RESPIRATOIRES

Alcamfétol.
Algozone.
Alliocardia.
Amborhinol.
Aniodol.
Antiasthmatique Domergue.
Azufrol.
Balmiga.
Balsamol Lescène.
Benzoquinol.
Borhéol.
Bronchodermine.
Broncho Favrot.
Bronchophilos.
Bronchoseptol Lauriat.
Broncurol.
Bronphélia.
Cachets Kapytan.
Cachets Roche au Thiocol.
Camphocalyptol.
Capsules Dartois.
Capsules Noguès.
Castanol.
Chlorinol.
Cimalvol.
Codéphryl.
Codobromyl.
Codocol.
Comprimés Roche de Thiocol.
Créoformine.
Créofruits.
Créositoires.
Créosuppocamphre.
Cryptosote Néda.
Dionol.
Drosefruits.
Elbon Ciba.
Elixir thiogaïacolé U. N. Arquevaux.
Emgé Lumière.
Ephédrine Béral (Grains d').
Ephédroïdes Béral.
Ephédrolyptol.
Ethyl-Pneumine Lersam.
Eucalyptine Lebrun.
Formobenzyl.
Gaïacamphre.
Gaïarsol.
Germose.
Goménol.
Gouttes antiasthmatiques du Dr Hallay.
Gouttes Eryl.
Héganol.
Hyol.
Inhalation Lancosme.
Inhalol.
Inhalo-sel.
Inhaloxyl.
Iodex.
Iodonésyl.
Lasal.
Marrucol.
Murones du Dr Robert Jacques.
Opocalcium du Dr Guersant.
Oxymenthol Perraudin.
Ozothine.
Pectine Oberlin.
Perles Taphosote.
Perubore.
Phloxiode.
Phosote Lambiotte.
Pneumostyl Daguin.
Pulmodynol.
Pulmofluide.
Pulmonaire du Dr Paul Bourgogne.
Pulmosérum.
Pulmositoires.
Pulvéol.
Purargol.
Puréthyl.
Résyl.
Rhinadrol.
Rhinodrops Béral.
Rosalyl.
Sélor nº 1 et 2.
Septolan.
Sérums Clin.
Sirop au Solucamphre Delalande.
Sirop Cassibor.
Sirop de créosote Vacheron.
Sirop de Gaïarsol.
Sirop de glycérophosphate Vacheron.
Sirop Famel.

IV. — APPAREIL RESPIRATOIRE. T. G.

ANTISEPTIQUES DES VOIES RESPIRATOIRES

Sirop Gribell.
Sirop Mireille.
Sirop pectoral du Dr Pyot.
Sirop Roche au Thiocol.
Sirop Viano.
Solution Pautauberge.
Spartophédrine Béral.
Stillargol.
Sulfhydral Chanteaud.
Sulfo-thiorine.
Sulfureux Pouillet.
Sulf-Y.
Térébenthine colloïdale Battistini.
Térébentozone.
Terbinthiol.
Térébhine.
Térozone.
Terpine Gonnon.
Terpine granulée Baron.
Terpoxyl interne.
Thiosote.
Thio-terpine Dalin.
Thyméphédrine.
Touranol.
Touranyl.
Tubérol.
Vaccins Carrion.
Vaccins Ronchèse (amphovaccins).
Vaclydun.
Vagosédyl.
Vitargyl.

ANTISPASMODIQUES — SÉDATIFS DE LA TOUX

Acobella.
Æthone.
Algozone.
Ampoules Spasmalgine Roche.
Anaquintine Lescène.
Antispasmyl.
Anxiol.
Aquintol.
Aséphéine.
Asthmasédine.
Asthmo-actine.
Balsamol Lescène.
Bellafoline Sandoz.
Benzoquinol.
Benzyanyl.
Benzylol.
Blagny (gouttes).
Bromocodéine Chenu.
Bronchodermine.
Broncho Favrot.
Bronchoforme.
Bronchophilos.
Bronchoseptol Lauriat.
Bronchosol.
Broncurol.
Bronphélia.
Cachets Kapytan.
Cachets Roche de Thiocol.
Cafédrine.
Camphocalyptol.
Capsules et sirop Prégal.
Capsules Küchner.
Capsules Noguès.
Castanol.
Cépaïne.
Chloral bromuré du Dr Dubois.
Cimalvol.
Codéphryl.
Codérax.
Codobromyl.
Codocol.
Codoforme.
Comprimés Nican.
Comprimés Roche de Thiocol.
Créoformine.
Créositoires.
Créosuppocamphre.
Cryptosode Néda.
Dicodéine Lafran.
Dionine Borne.
Dionol.
Dragées Blagny.
Drosefruits.
Elatine Bouin.
Elbon Ciba.

IV. — APPAREIL RESPIRATOIRE. T. G.

ANTISPASMODIQUES — SÉDATIFS DE LA TOUX

Elixir thiogaïacolé Arquevaux.
Ephédrocure.
Ephédromel Béral.
Ephéiodine Béral.
Ephétropine Béral.
Ephydion.
Eucalyptine Lebrun.
Eupavéryl Pachaut.
Euphon.
Freinix.
Frénasma.
Galacamphre.
Germose.
Glottyl.
Gouttes antiasthmatiques du Dr Hallay.
Gouttes Blagny.
Gouttes antispasmodiques Adol.
Gouttes bronchophiles André.
Gouttes Eryl.
Gouttes Leconte.
Gouttes Linober.
Gouttes Malone.
Gouttes Narkay.
Gouttes Nican.
Granulé des Vosges.
Guéthural.
Héganol.
Hélénine de Korab.
Hergénol.
Hypophédrine.
Infangyl Carlier.
Iodéine Montagu.
Iodotensyl.
Kuchol.
Lasal.
Lenadryl.
Lucodal.
Marubore.
Miroxyl.
Narcyl.
Néopulmine.
Oléthyle Benzyle.
Panxylon
Papavéryl.
Pâte Mireille.
Pâte pectorale Robin.
Pérofreinix.
Perparine.
Phosphogaïacol Mary.
Pilka (gouttes).
Pilules bronchotoniques Arco.
Pneumogénol.
Primulyse.
Pulmocardine.
Pulmodion.
Pulmodynol.
Pulmofluide.
Pulmogrog.
Pulmonaire du Dr Paul Bourgogne.
Pulmoseptine.
Pulmosérum.
Pulmositoires.
Pulmoverne.
Quinthéryl.
Quintozone.
Résyl.
Rhinaquintine Lescène.
Rhodazil.
Rosalyl.
Salyptol Narty.
Sédasthmine.
Sélor n° 1.
Septolan.
Sirop au Solucamphre Delalande.
Sirop Famel.
Sirop de Gaïarsol.
Sirop Géraudel.
Sirop Gribell.
Sirop Mireille.
Sirop Noguès.
Sirop pectoral du Dr Pyot.
Sirop pectoral Gobey.
Sirop Robin.
Sirop Vacheron au gaïacol.
Sirop Viano.
Soderséine.
Spasmalgine Roche.
Spasmoneural.
Spasneurol.
Surparine.
Tablettes sédatives Robin.
Tercodal.
Terkal Monal.

IV. — APPAREIL RESPIRATOIRE. T. G.

ANTISPASMODIQUES — SÉDATIFS DE LA TOUX

Thiosédal.
Thiosote.
Thio-terpine Dalin.
Touranol.
Touranyl.
Tubérol.
Vaccins Clin.
Valériflor.
Valthène.
Voxinhal.

BALSAMIQUES

Acatar.
Balsamol.
Blaguy (gouttes et dragées).
Cachets Roche de Thiocol.
Capsules Dartois.
Capsules Küchner.
Capsules Noguès.
Comprimés Roche de Thiocol.
Créoformine.
Créosal Dubois.
Créositoires.
Créo-suppo-camphre.
Elatine Bouin.
Eucalyptine Lebrun.
Formobenzyl.
Gomenol.
Gouttes Eryl.
Gouttes livoniennes de Trouette-Perret.
Lasal.
Murones du Dr Robert Jacques.
Perles Taphosote.
Phosote Lambiotte.
Phosphogaïacol Mary.
Pulmocardine.
Pulmodion.
Pulmosérum.
Pulmositoires.
Pulmoverne.
Résyl.
Salyptol Narty.
Sirop de Gaïarsol.
Sirop de Glycérophosphate Vacheron.
Sirop Famel.
Sirop Géraudel.
Sirop Gribell.
Sirop minéral sulfureux Crosnier.
Sirop Mireille.
Sirop Vacheron au gaïacol.
Sulfureux Pouillet.
Sulfuryl Monal.
Sulf Y.
Térébhine.
Terkal Monal.
Terpine Gonnon.
Thiocol Roche.
Thiosote.
Thio-Terpine Dalin.

MODIFICATEURS SÉCRÉTOIRES — EXPECTORANTS

Alcamfétol.
Alzine.
Asthmasédine.
Balsamol.
Broncho Favrot.
Bronchophilos.
Bronchoseptol.
Broncosol.
Broncurol.
Bronphélia.
Cachets Kapytan.
Cimalvol.
Codéphryl.
Codocol.
Créofruits.
Créositoires.
Diuréphédrine.
Gaïacamphre.
Glottyl.

IV. — APPAREIL RESPIRATOIRE. T. G.

MODIFICATEURS SÉCRÉTOIRES EXPECTORANTS

Gouttes antiasthmatiques du Dr Hallay.
Héganol.
Infangyl.
Marrubène.
Marubore.
Miroxyl.
Pneumogéine.
Pulmofluide.
Pulmonaire du Dr Paul Bourgogne.
Pulmositoires.
Rosalyl.
Sirop au Solucamphre Delalande.
Sirop minéral sulfureux Crosnier.
Sirop pectoral du Dr Pyot.
Solution Pautauberge.
Sulfothiorine.
Sulfureux Pouillet.
Sulfuryl Monal.
Tercodal.
Térébenthine colloïdale Battistini.
Térébentozone.
Touranol.
Touranyl.

IV. — APPAREIL RESPIRATOIRE. T. S.

ADÉNOPATHIE TRACHÉO-BRONCHIQUE

Voir aussi :

Antiseptiques des voies respiratoires.
Antispasmodiques.
Diététique.
Produits vitaminés.
Sérums Vaccins.
Toniques.

Adrénargol.
Aethone.
Alexine.
Algane.
Arséniode.
Artoradine.
Becalciol.
Biocéane.
Biodarcine.
Biotrigon.
Blagny (gouttes).
Bromocodéine Chenu.
Bronchodermine.
Broncho Favrot.
Bronchophilos.
Broncosol.
Broncurol.
Bronphélia.
Calcium Francalcion.
Camphocalyptol.
Capsules et sirop Préga.
Cépaïne.
Cinalose.
Cinol.
Codobromyl.
Codoforme.
Colloïode Dubois.
Colloïdogénine du Dr Bayle.
Comprimés Nican.
Créofruits.
Créositoires infantiles.
Cryptosote Néda.
Cytobiase.
Cyto-manganol Corbière.
Diatonine.
Dicaliode.
Dionine Borne.

ADÉNOPATHIE TRACHÉO-BRONCHIQUE

Dragées Blagny.
Drosefruits.
Elixir Lyctine.
Embryol.
Energine iodée de Berck.
Eniode Lefebvre.
Ephidion.
Eranol.
Eucalyptine Lebrun.
Fénurobur.
Flétase.
Flétobiol.
Fludiose.
Fondant iodotannique Dausse.
Francalcium.
Fucoglycine du Dr Gressy.
Gaduamine.
Gaduase.
Galacamphre.
Germose.
Glottyl.
Gmet (extraits).
Gouttes Blagny.
Gouttes bronchophiles André.
Gouttes Linober.
Gouttes Malone.
Gouttes Narkay.
Gouttes Nican.
Héganol.
Hémagénine Giraud.
Hémato-iodine.
Huile de foie de morue médicinale suractivée Rhône-Poulenc.
Huile iodée Finikoff.
I. A. M.
Infangyl Carlier.
Iodalose Galbrun.
Iodamélis.
Iodamol Michel.
Iodarsenic Guiraud ou Gouttes Païdophiles.
Iodasclérine.
Iodassium.
Iode colloïdal Rozé.
Iodex.
Iodocalcium.
Iodogénol Pépin.
Iodomaïsine globules.
Iodométine.
Iodonésyl.
Iodopan.
Juglanrégine André.
Lipiodol Lafay.
Lipoiodine Ciba.
Lipospléninе.
Magiodyl.
Mancobène.
Marimine.
Marinol.
Micelliode.
Miroxyl.
Morisland irradié.
Morrhualène Gautier.
Morrhuétine Jungken et Morrhuétine Jungken vitaminée.
Morruxine.
Morubiase.
Morufine.
Murones du Dr Robert Jacques.
Narcyl.
Oléochrysine Lumière.
Opocobalt.
Paniode.
Panxylon.
Pâte pectorale Robin.
Pectine Oberlin.
Pépiodon.
Phagolysine.
Phosphogaïacol Mary.
Phospholéose Demasles.
Phytogyl.
Pilka (gouttes).
Plasma de Quinton.
Plasmarine.
Polyiodure Gonnon.
Pulmositoires.
Quinquina Gmet.
Recal (comprimés).
Résyl.
Rhino-Antipiol.
Rhocya Dyn.
Riodine.
Salyptol Narty.
Sanas.
Sérum végétal du Dr Cuguillère.
Sirop Brahma.

IV. — APPAREIL RESPIRATOIRE. T. S.

ADÉNOPATHIE TRACHÉO-BRONCHIQUE

Sirop de glycérophosphates Vacheron.
Sirop Gribell.
Sirop Mireille.
Sirop Robin.
Sirop Tinardon.
Stérogyl.
Sulfarsiode.
Sulfureux Pouillet.
Tablettes sédatives Robin.
Tannocalcine.
Thiosédal.
Triradol.
Tubérol.
Uroiodine.
Vanoxyle Millet.
Vin Girard.
Viosten.
Vitamine Cortial.
Voxinhal.

ASTHME — ASTHME DES FOINS

Voir aussi :

Antidyspnéiques.
Antiseptiques des voies respiratoires.
Cataplasmes. — Révulsifs.
Instrumentation.
Opothérapie.
Sérums Vaccins.
Toni-cardiaques.

Adrénaline Carrion.
Adrénaline Clin.
Adrénaline Invar.
Adrénaline Sauba.
Adrénine.
Adrénoïdes Béral.
Adrénoléine.
Adréphédrine Béral.
Aéine.
Aethone.
Alcamfétol.
Algozone.
Alliocardia.
Alzine.
Amborhinol.
Amphotonyl.
Ampho-vaccins Ronchèse.
Ampoules de Pantopon Roche.
Anaclasine Ranson.
Anapeptone Vassal.
Anaquintine.
Antiasthme Bengalais.
Anti-asthmine Dehaussy.
Antispasmyl.
Anxiol.
Aquintol.
Arséniode Buriat.
Artoradine.
Aséphéine.
Asthmo-Actine.
Asthmosédine.
Azigol Thévenot.
Balsamol Lescène.
Balsamorhinol.
Belladénal Sandoz.
Bellafoline Sandoz.
Benzoquinol.
Benzyanyl.
Benzylol.
Biophylactine M. G.
Biphédrine.
Blagny (gouttes).
Boldo Gmet.
Bov' cardiac.
Bromocodéine Chenu.
Bronchodermine.
Broncho Favrot.
Bronchoforme.
Bronchophilos.
Broncosol.
Broncurol.
Bronphélia.
Cachets Kapytan.
Cachets Roche de Thiocol.
Cacodyle Gonnon.
Cafédrine.
Calcium Francalcion.
Calcozymase.
Caparlem.
Capsules Haarlem Bardet.
Capsules Noguès.
Capsules et sirop Préga.
Carboiodure Fraudin.

IV. — Appareil Respiratoire. T. S.

ASTHME — ASTHME DES FOINS

Cardiobromine.
Cépaïne.
Céthocal du Dr Lemay.
Chlorinol.
Cinalose.
Codéphryl.
Codoforme.
Collargophédrine.
Collo-iode Dubois.
Comprimés Nican.
Comprimés Roche de Thiocol.
Corizol.
Créoformine.
Créo-suppo-camphre.
Curasme.
Curozéma.
Cytophédrine.
Dépuriode du Dr Roger Weber.
Désensibilysine.
Diathès.
Dicaliode.
Diocamphine.
Dionine Borne.
Dionol.
Diuréphédrine.
Dragées Blagny.
Dragécalcion.
Drosefruits.
Dyspné-Inhal.
Edricamphre.
Efryl.
Elatine Bouin.
Elixir thiogaïacolé Arquevaux.
Eniode Lefebvre.
Entéro-antigènes.
Epanal.
Ephédrampoules Béral.
Ephédrasmine.
Ephédrine Béral (Grains d').
Ephédrine Houdé.
Ephédrisol Béral.
Ephédrivaïne.
Ephédrocamphre.
Ephédrocure.
Ephédrolyptol.
Ephédromel Béral.
Ephéiodine Béral.
Ephétropine Béral.
Epholéïne.
Ephydion.
Eranol.
Eunéryl.
Essoforme.
Eupavéryl Pachaut.
Eupnine Vernade.
Eupnogénol.
Evatmine.
Francalcium.
Freinix.
Freinospasmyl.
Frénasma.
Gaïacamphre.
Garéphédrine.
Génisténal.
Génomorphine.
Germose.
Globules Fumouze iodure de potassium.
Glycocarpine.
Gouttes antiasthmatiques du Dr Hallay.
Gouttes antispasmodiques Adol.
Gouttes Blagny.
Gouttes bronchophiles André.
Gouttes Linober.
Gouttes Narkay.
Gouttes Nican.
Hectine.
Héganol.
Hélénine de Korab.
Hémostra Roche.
Hépatocynol.
Hergénol.
Hormantoxone.
Humoro-stabiline.
Hyol.
Hypophédrine.
I. A. M.
Imido Roche.
Immunizols Grémy.
Iodalose Galbrun.
Iodamélis Logeais.
Iodamol Michel.
Iodasclérine.
Iodassium.
Iodaubépine.

IV. — APPAREIL RESPIRATOIRE. T. S.

ASTHME — ASTHME DES FOINS

Iodéine Montagu.
Iodogénol Pépin.
Iodo-Malsine globules.
Iodométine.
Iode colloïdal Rozé.
Iodone Robin.
Iodonésyl.
Iodonucléol.
Iodopan.
Iodotensyl.
Iodurase.
Iodure Pachaut.
Ivago de Goldenberg Vaccin « A ».
Jabosulfène.
Képhédryl.
Kluchol Remeaud.
Kodos.
Lénientol.
Lénifédrine.
Lipiodol Lafay.
Lipoiodine Ciba.
Lyso-choc.
Magiodyl.
Marubor.
Marrucol.
Micelliode.
Miroxyl.
Morphéroïnn Leisyn.
Naïodine Logeais.
Nasopon.
Natirose.
Néopancarbine.
Néopulmine.
Néo-Riodine.
Oléophédrine Béral.
Oliphédrol.
Oléthyle Benzyle.
Organicalcion simple.
Oxymenthol Perraudin.
Ozothine.
Pandrépatine.
Panlode.
Papavéryl.
Pâte pectorale Robin.
Pectine Oberlin.
Pépiodon.
Peptalmine.
Pepto Magnésie Vassal.
Peptone Vassal.
Perofreinix.
Perparine.
Phosphan Caducia.
Pilka (gouttes).
Pneumogéine Renard.
Pneumogénol.
Pneumo-Lipase.
Poly-iodure Gonnon.
Polypeptonal.
Poudre Escouflaire.
Primulyse.
Probios.
Protéodyne.
Protéodyne dragées.
Pulmodynol.
Pulmofluide.
Pulmoseptine.
Pulvéol.
Quinthéryl.
Quintozone.
Rénaleptine.
Révulsif Adrian.
Révulsif liquide Boudin.
Rhinadrol.
Rhino-Antipiol.
Rhino-Borostyrol.
Rhino-Glottyl.
Rhinopharynxoïl.
Rhino-spécifique Favrot.
Rhocya Dyn.
Rhodazil.
Riodine.
Rythmos Leisyn.
Sanédrine.
Sédasthmine.
Sédoneurol Dehaussy.
Sédopavérine.
Sérénol.
Sérum antiasthmatique de Heckel.
Sirop au Solucamphre Delalande.
Sirop Géraudel.
Sirop Gribell.
Sirop minéral sulfureux Crosnier.
Sirop Noguès.
Sirop Robin.
Solucamphre éphédriné.
Spartophédrine Béral.
Spasmonéural.
Stovédrine.

IV. — APPAREIL RESPIRATOIRE. T. S.

ASTHME — ASTHME DES FOINS

Strictoforme.
Sulfarsiode.
Sulfobiol.
Sulfo-thiorine.
Sulfureux Pouillet.
Sulfuryl Monal.
Surparine.
Sympathocrine.
Sympathyl.
Tablettes sédatives Robin.
Tartroborol.
Tercodal.
Térébentozone.
Térozone.
Terpoxyl interne.
Théocalciode.
Thiosédal.
Thio-Terpine Dalin.
Thyméphédrine.
Tiodine Cognet.
Triglandol.
Trinitrine caféinée Dubois.
Trinitrine Roussel.
Trinitrine - papavérine Laleuf.
Trinitrine Vicario.
Triniverine.
Urofodine.
Urticide.
Urticide infantile.
Vaccin antiasthmatique du professeur Minet.
Vaccinothérapie atoxique Cépède.
Vaccin Ivago de Goldenberg (antiasthmatique).
Vaccins Ronchèse. — Ampho-vaccins.
Vagosédyl.
Vagostabyl.
Valthène.
Véritable huile d'Haarlem G. de Koning Tilly.
Vioxyl Mouneyrat.

CONGESTIONS PULMONAIRES PNEUMONIE AIGUË BRONCHO-PNEUMONIES

Voir aussi :

Antidyspnéiques.
Antiseptiques des voies respiratoires.
Antispasmodiques — Sédatifs de la toux.
Bactériothérapie. — Ferments lactiques.
Cataplasmes. — Révulsifs.
Diététique.
Hémostatiques.
Instillations O. R. L.
Instrumentation.
Modificateurs secrétoires. — Expectorants.
Sérums. Vaccins.
Toni-cardiaques.

Adrénaline Carrion.
Adrénaline Clin.
Adrénaline Invar.
Adrénaline Sauba.
Adrénine.
Adrénoïdes Béral.
Alcamfétol.
Ampho-vaccin pulmonaire Ronchèse.
Anacamphre.
Antiphogistine.
Aquintol.
Balsamol Lescène.
Bi-Citrol Marinier.
Bromocodéine Chenu.
Bronchodermine.
Bronchoseptol Lauriat.
Broncho-Vaclydun.
Broncosol.
Broncho Favrot.
Bronchophilos.
Broncurol.
Bronphélia.
Cachets Kapytan.

IV. — APPAREIL RESPIRATOIRE. T. S.

CONGESTIONS PULMONAIRES
PNEUMONIE FRANCHE AIGUË
BRONCHO-PNEUMONIES

Cachets Roche de Thiocol.
Cacodyle Gonnon.
Cadior.
Camphocalyptol.
Camphodause.
Campho-Spartéine Dubois.
Camphostyl Lacroix.
Camphydryl Robin.
Castanol.
Cimalvol.
Cinalose.
Citralin.
Citrocholine.
Citrofluyl.
Citroléol.
Citronéma.
Citrophos.
Citrosodine Longuet.
Codéphryl.
Codobromyl.
Codoforme.
Comprimés Nican.
Comprimés Roche de Thiocol.
Coramine.
Créoformine.
Créofruits.
Créositoires.
Créo-suppo-camphre.
Cryptosote Néda.
Diénol.
Dionol.
Diurétique Gmet.
Drosefruits.
Elbon Ciba.
Electrargol.
Elixir Ducro.
Ephédrolyptol.
Ephydion.
Ercerhinol.
Ethyl-Pneumine Lersan.
Eucalyptine Lebrun.
Frénasma.
Gaiacamphre.
Germose.
Glottyl.
Goménoléos.
Gouttes antiasthmatiques du Dr Hallay.
Gouttes Blagny.
Gouttes Linober.
Grippo-Vaclydun.
Hamacitro.
Héganol.
Hélénine de Korab.
Immunicorps Mary Laurent.
Immuno-vaccin broncho pulmonaire.
Institut Pasteur Sérums.
Institut Pasteur Vaccins.
Iodex.
Ivago de Goldenberg vaccin « A ».
Lactosodine.
Lantol.
Lasal.
Lipodéterpenol.
Liposeptine.
Lobéline Bruneau.
Lobéline Sandoz.
Lugocalcion.
Marrucol.
Murones du Dr Robert Jacques.
Mycolysine du Dr Doyen.
Myothermine.
Natibaine.
Néo-Physio.
Nucléocardyl.
Pandrénaline.
Paquets Alcals.
Pâte pectorale Robin.
Pectine Oberlin.
Peptargyl.
Phloxiode.
Phosoforme.
Phosote Lambiotte.
Pilka (gouttes).
Pneumostyl Daguin.
Prévalidine.
Probios.
Protéodyne.
Pulmodynol.
Pulmonaire du Dr Paul Bourgogne.
Pulmosérum.
Plumositoires.

IV. — APPAREIL RESPIRATOIRE. T. S.

CONGESTIONS PULMONAIRES
PNEUMONIE FRANCHE AIGUE
BRONCHO-PNEUMONIES

Pulmothiorine.
Pulmoverne.
Puréthyl.
Pyoformine.
Quintozol.
Résyl.
Révulsif Adrian.
Révulsif liquide Boudin.
Révulsif Milko.
Révulsif Fisch et Cie.
Salitropine.
Salyptol Narty.
Sécacornine Roche.
Sélor nº 1 et 2.
Septicémine Cortial.
Sérocarbone.
Sinapol.
Sinaseptic.
Sirop au Solucamphre Delalande.
Sirop Famel.
Sirop de Gaïarsol.
Sirop Géraudel.
Sirop Gribell.
Sirop Mireille.
Sirop Noguès.
Sirop pectoral du Dr Pyot..
Sirop Robin.
Sirop Roche au Thiocol..
Sirop Vacheron au Gaïacol..
Sirop Viano.
Solucamphre Delalande.
Staphylase du Dr Doyen.
Sthénoléine.
Tablettes sédatives Robin.
Terbinthiol.
Térébentozone.
Térébhine.
Terkal Monal.
Térozone.
Terpoxyl interne.
Thiocol Roche.
Thiosote.
Thio-Terpine Dalin.
Touranol.
Touranyl.
Tubérol.
Vaccin anti-pneumonique du professeur Minet.
Vaccin de Weill et Dufourt.
Vacoinothérapie atoxique Cépède.
Vaccins bactériens I. O. D.
Vaccins Carrion.
Vaccins Clin.
Vaccin Ivago et L. Goldenberg.
Vaccins Ronchèse (ampho-vaccins).
Vaccins Virultra.
Vaclydun.
Vaso-Neurine.
Vésicatoire rose Beslier.
Voxinhal.
Zimbyl.

COQUELUCHE — TOUX SPASMODIQUES

Voir aussi :

Antispasmodiques Sédatifs de la toux.
Antispasmodiques (Système nerveux).
Bactériophages.
Cataplasmes. — Révulsifs.
Sérums Vaccins.

Acobella.
Acodros.
Adrénaline Carrion.
Adrénaline Clin.
Adrénaline Invar.
Adrénaline Sauba.
Adrénoïdes Béral.
Adrénine.
Aethone.
Algozone.
Alliocardia.
Alzine.
Ampho-quinti Vaccin.
Ampoules de Spasmalgine Roche..

IV. — APPAREIL RESPIRATOIRE. T. S.

COQUELUCHE — TOUX SPASMODIQUES

Anaquintine Lescène.
Aquintol.
Balsamol Lescène.
Bellafoline Sandoz.
Benzoquinol.
Benzylol.
Blagny (gouttes).
Bovcardiac.
Bromocodéine Chenu.
Bronchodermine.
Bronchoforme.
Broncho Favrot.
Bronchophilos.
Bronchoseptol.
Broncurol.
Bronphélia.
Cachets Roche de Thiocol.
Cafédrine.
Camphocalyptol.
Capsules Nogués.
Capsules et sirop Préga.
Capsules Küchner au mécaptol.
Castanol.
Cépaïne.
Chloral bromuré du Dr Dubois.
Cimalvol.
Cocaïne Midy.
Codéphryl.
Codérax.
Codobromyl.
Codocol.
Codoforme.
Collargophédrine.
Comprimés Kléos.
Comprimés Nican.
Comprimés Roche de thiocol.
Coramine Ciba.
Créoformine.
Créositoires.
Cryptosote Néda.
Dicodéine Lafran.
Dionine Borne.
Dionol.
Dragécalcion.
Dragées Blagny.
Drosefruits.
Efryl.
Elixir thiogaïacolé Arquevaux.
Ephédrocure.
Ephédrolyptol.
Ephédromel Béral.
Ephydion.
Eucalyptine Lebrun.
Eupavéryl Pachaut.
Formobenzyl.
Freinix.
Frénasma.
Gaïacamphre.
Germose.
Glottyl.
Glycocarpine.
Goménol-éther.
Gouttes Blagny.
Gouttes Eryl.
Gouttes Leconte.
Gouttes Malone.
Gouttes Narkay.
Gouttes Nican.
Héganol.
Hélénine de Korab.
Hergénol.
Hyol.
Infangyl Carlier.
Kluchol Remeaud.
Lasal.
Lucodal.
Marubor.
Miroxyl.
Narcyl.
Néo-Dmétys.
Néopancarpine.
Neurocalcium.
Oléthyle-Benzyle.
Pandrénaline.
Papavéryl.
Paroxyl.
Pâte pectorale Robin.
Pectine Oberlin.
Perofreinix.
Perparine.
Pilka Gouttes.
Prévalidine.
Pulmodion.
Pulmogrog.
Pulmofluide.
Pulmonaire du Dr Paul Bourgogne.

IV. — APPAREIL RESPIRATOIRE. T. S.

COQUELUCHE — TOUX SPASMODIQUES

Pulmoseptine.
Pulmositoires.
Pulmoverne.
Pulvéol.
Puréthyl.
Quinino-phytine Ciba.
Quinthéryl.
Quintozol.
Rénaleptine.
Révulsif Adrian.
Révulsif Boudin.
Révulsif Milko.
Révulsif Fisch et Cie.
Rhinaquintine Lescène.
Rosalyl A et B.
Salyptol Narty.
Sirop au Solucamphre Delalande.
Sirop de Gaïarsol.
Sirop de glycérophosphates Vacheron.
Sirop Famel.
Sirop Géraudel.
Sirop Gribell.
Sirop Mireille.
Sirop Noguès.
Sirop pectoral du Dr Pyot.
Sirop pectoral Gobey.
Sirop Robin.
Sirop Roché au Thiocol.
Sirop Vacheron au Gaïacol.
Sirop Viano.
Soderséine.
Solution Pautauberge.
Spasmalgine Roche.
Sulfoxyl.
Sulfureux Pouillet.
Sulfuryl Monal.
Surparine.
Tablettes sédatives Robin.
Terbinthiol.
Tercodal.
Térébhine.
Terpine granulée Baron.
Thiocol Roche.
Thio-Terpine Dalin.
Thiosédal.
Touranol.
Touranyl.
Tubérol.
Vaccinothérapie atoxique Cépède.
Vaccins atoxiqués stabilisés.
Vaccins bactériens I. O. D.
Vaccins Carrion.
Vaccins Clin.
Vaccins Ronchèse (amphovaccins).
Valthène.
Véganine.
Voxinhal.

EMPHYSÈME PULMONAIRE SCLÉROSE PULMONAIRE

Voir aussi :

Antidyspnéiques.
Antispasmodiques. — Calmants de la toux.
Cataplasmes. — Révulsifs.
Instrumentation.
Modificateurs secrétoires. — Expectorants.
Sérums Vaccins.
Toni-cardiaques.
Toniques. Reminéralisants. — Recalcifiants.

Algozone.
Alliocardia.
Alzine.
Antiasthme Bengalais.
Anti-asthmine.
Anxiol.
Arséniode Buriat.
Artoradine.
Asthmasédine.
Asthmo-Actine.
Benzo-Iodhydrine.
Benzoquinol.
Bromocodéine Chenu.
Broncho Favrot.
Bronchophilos.
Broncurol.
Bronphélia.

EMPHYSÈME PULMONAIRE
SCLÉROSE PULMONAIRE

Cachets Kapytan.
Cafédrine.
Camphocalyptol.
Capsules Küchner au mécaptol.
Carboïodure Fraudin.
Céthocal du Dr Lemay.
Cinalose.
Collargophédrine.
Collo-Iode Dubois.
Coramine Ciba.
Cortiode.
Créoformine.
Créo-suppo-camphre.
Cryptosote Néda.
Cytophédrine.
Dépuriode du Dr Roger Weber.
Désensibilysine.
Dicaliode.
Dionine Borne.
Dionol.
Diuréphédrine.
Drosefruits.
Dyspné-Inhal.
Efryl.
Elatine Bouin.
Elixir thiogaïacolé Arquevaux.
Eniode Lefebvre.
Entéro-antigènes.
Ephédrivaïne.
Ephédrocure.
Ephédrolyptol.
Ephéïodine Béral.
Ephétropine Béral.
Eranol.
Eucalyptine Lebrun.
Eupnine Vernade.
Eupnogénol.
Freinix.
Freinospasmyl.
Frénasma.
Gaïacamphre.
Garéphédrine.
Globules Fumouze iodure de potassium.
Gouttes antiasthmatiques du Dr Hallay.
Gouttes antispasmodiques Adol.
Gouttes Blagny.
Gouttes Narkay.
Héganol.
Hélénine de Korab.
Humoro-stabiline.
Hypophédrine.
Inhalation Lancosme.
Iodalose Galbrun.
Iodamélis Logeais.
Iodamol Michel.
Iodasclérine.
Iodassium.
Iodaubépine.
Iode colloïdal Rozé.
Iodéine Montagu.
Iodogénol Pépin.
Iodo-Maïsine (globules).
Iodométine.
Iodone Robin.
Iodonésyl.
Iodonucléol.
Iodopan.
Iodurase.
Iodure Pachaut.
Kodos.
Lipiodol Lafay.
Lipoïodine Ciba.
Magiodyl.
Micelliode.
Miroxyl.
Murones du Dr Robert Jacques.
Naïodine Logeais.
Néo-Physio.
Néo-Riodine.
Opotonine.
Oxymenthol Perraudin.
Ozothine.
Paniode.
Pectine Oberlin.
Pépiodon.
Perofreinix.
Pneumogéine Renard.
Pneumogénol.
Pneumo-Lipase.
Polyiodure Gonnon.
Pulmodynol.
Pulmofluide.

IV. — APPAREIL RESPIRATOIRE. T. S.

EMPHYSÈME PULMONAIRE SCLÉROSE PULMONAIRE

Pulmosérum.
Quinthéryl.
Révulsif liquide Boudin.
Rhocya Dyn.
Riodine.
Sédasthmine.
Sirop au Solucamphre Delalande.
Sirop Géraudel.
Sirop Gribell.
Sirop minéral sulfureux Crosnier.
Sirop Noguès.
Sulfo-thiorine.
Sulfur concentré Dax.
Sulfureux Pouillet.
Tercodal.
Térozone.
Terpine Gonnon.
Terpine granulée Baron.
Théocalciode.
Tiodine Cognet.
Touranol.
Touranyl.
Uroïodine.
Vaccin antiasthmatique du professeur Minet.

ŒDÈME AIGU DU POUMON

Voir aussi :

Instrumentation.
Toni-cardiaques.

Acécoline-camphre.
Acécoline spartéinée.
Adoverne.
Avistyl.
Bov ' cardiac.
Convalbaine.
Coramine Ciba.
Digilanatine.
Digilanide Sandoz.
Digimalbaine.
Digitaline cristallisée Mialhe-Petit.
Digitaline Invar.
Digitaline Nativelle.
Diurétique Gmet.
Gaïacamphre.
Granules Chanteaud.
Natibaine.
Natirose.
Ouabaine Arnaud.
Ouabaine Deglaude.
Tétranitrol Roussel.
Trinitrine caféinée Dubois
Trinivérine.
Zimbyl.

PLEURÉSIES

Voir aussi :

Algies.
Analgésiques externes.
Analgésiques internes.
Antispasmodiques. — Calmants de la toux.
Cataplasmes. — Révulsifs.
Diététique.
Diurétiques.
Instrumentation.
Toniques. — Reminéralisants. — Recalcifiants.
Tuberculose (traitement spécifique).

Antiphlogistine.
Balsamol Lescène.
Bi-Citrol Marinier.
Bronchodermine.
Broncho-Favrot.
Bronchophilos.
Broncurol.
Bronphélia.
Calcium Francalcion.
Calcium Sandoz.

IV. — APPAREIL RESPIRATOIRE. T. S.

PLEURÉSIES

Calcivitam.
Chlorical.
Chloro-Calcion.
Cimalvol.
Cinalose.
Colloïdogénine du Dr Bayle.
Créofruits.
Créositoires.
Dionine Borne.
Dionol.
Dragécalcion.
Drosefruits.
Electrargol.
Ephédrolyptol.
Eucalyptine Lebrun.
Formobenzyl.
Francalcium.
Gaïacamphre.
Goménoléos.
Halocalcion.
Héganol.
Iodex.
Lasal.
Lipodéterpénol.
Marrucol.
Molène.
Myoral.
Myothermine.
Neptal.
Novurit.
Organi-calcion simple.
Pancalcion.
Pectine Oberlin.
Pneumo-Lipase.
Polycalcion.
Pulmonaire du Dr Paul Bourgogne.
Pulmositoires.
Pulmothiorine.
Pyoformine.
Quinquina Gmet.
Révulsif Adrian.
Révulsif Fisch et Cie.
Révulsif liquide Boudin.
Révulsif Milko.
Sirop au Solucamphre Delalande.
Sirop de Gaïarsol.
Sirop Géraudel.
Sthénoléïne.
Strepto-vaclydun.
Térébentozone.
Térozone.
Triradol.
Vésicatoire rose Beslier.
Zimbyl.

TRACHÉITES — TRACHÉO-BRONCHITES AIGUËS — BRONCHITES CHRONIQUES

Voir aussi :

Analgésiques locaux.
Antidyspnéiques.
Antispasmodiques. — Calmants la toux.
Antiseptiques des voies respiratoires.
Cataplasmes. — Révulsifs.
Inhalations.
Instillations O. R. L.
Modificateurs secrétoires. — Balsamiques.
Modificateurs secrétoires. — Expectorants.
Toni-cardiaques.
Vaso-constricteurs Décongestifs.

Acatar.
Acobella.
Acodros.
Aethone.
Alcamfétol.
Algozone.
Alliocardia.
Alzine.
Amborhinol.
Ampho-tablettes Ronchèse.
Ampho-vaccins Ronchèse.
Anaquintine Lescène.
Aniodol.
Antiasthme Bengalais.
Anti-Asthmine.
Antiphlogistine.
Aquintol.
Artoradine.

IV. — APPAREIL RESPIRATOIRE. T. S.

TRACHÉITES — TRACHÉO-BRONCHITES AIGUËS — BRONCHITES CHRONIQUES

Ascoléine Rivier.
Aséphéine.
Asthmo-actine.
Azufrol.
Balmiga.
Balsamol Lescène.
Benzoquinol.
Biocéane.
Blagny (gouttes).
Boréol.
Bromocodéine Chenu.
Bronchodermine.
Bronchoforme.
Bronchoseptol Lauriat.
Broncho-Vaclydun.
Broncosol.
Broncho Favrot.
Bronchophilos.
Broncurol.
Bronphélia.
Cachets Kapytan.
Cachets Roche de Thiocol.
Cafédrine.
Camphocalyptol.
Capsules Dartois.
Capsules et sirop Préga.
Capsules Küchner au mécaptol.
Capsules Nogués.
Carboiodure Fraudin.
Castanol.
Cépaïne.
Cimalvol.
Cinalose.
Cinéy.
Cocaïne Midy.
Codéphryl.
Codérax.
Codobromyl.
Codocol.
Codoforme.
Colloïdogénine du Dr Bayle.
Comprimés Roche de Thiocol.
Corizol.
Cortiode.
Coryphédrine.
Créoformine.
Créofruits.
Créosal Dubois.
Créositoires infantiles.
Créo-suppo-camphre.
Cryptosote Néda.
Dépuriode du Dr Roger Weber.
Dicaliode.
Dicodéine Lafran.
Dionine Borne.
Dionol.
Diuréphédrine.
Dragécalcion.
Dragées Blagny.
Drosefruits.
Efryl.
Elatine Bouin.
Elbon Ciba.
Elixir thiogaïacolé Arquevaux.
Eniode Lefebvre.
Ephédrolyptol.
Ephédromel Béral.
Ephéiodine Béral.
Ephydon.
Eranol.
Ercérhinol.
Eucalyptine Lebrun.
Euphon.
Eupnine Vernade.
Eupnogénol.
Eupnol.
Formobenzyl.
Gaïacamphre.
Germose.
Gernal.
Glottyl.
Glyco-Thymoline.
Goménol capsules.
Gouttes antiasthmatiques du Dr Hallay.
Gouttes Blagny.
Gouttes bronchophiles André.
Gouttes Eryl.
Gouttes Leconte.
Gouttes Linober.
Gouttes Livoniennes de Trouette-Perret.
Gouttes Malone.
Gouttes Nican.
Granulés des Vosges.

IV. — APPAREIL RESPIRATOIRE. T. S.

TRACHÉITES — TRACHÉO-BRONCHITES AIGUËS — BRONCHITES CHRONIQUES

Grippo-Vaclydun.
Guéthural.
Hédusol.
Héganol.
Hélénine de Korab.
Hergénol.
Histogénol.
Huilorine.
Hyol.
Hypophédrine.
I. A. M.
Immunizols Grémy.
Immuno - vaccin broncho-pulmonaire.
Infangyl Carlier.
Inhalation Lancosme.
Inhalol.
Inhalo-Sel.
Inhaloxyl.
Iodalose Galbrun.
Iodamélis Logeais.
Iodamol Michel.
Iodarsenic Guiraud ou Gouttes Paidophiles.
Iodasclérine.
Iodassium.
Iode colloïdal Rozé.
Iodex.
Iodogénol Pépin.
Iodo-Maisine Globules.
Iodométine.
Iodone Robin.
Iodonésyl.
Iodonucléol.
Iodopan.
Iodurase.
Iodure Pachaut.
Lasal.
Lenadryl.
Léniforme.
Limol Churchill.
Lipiodol Lafay.
Lipolodine Ciba.
Lucodal.
Magiodyl.
Marinol.
Marrubène.
Marubor.
Micelliode.
Miroxyl.
Morisland.
Morrubiase.
Mycolysine.
Myothermine.
Narcyl.
Nasobore.
Néopulmine.
Néo-Riodine.
Nucléigène.
Nucléophorine.
Olisol.
Opocalcium du Dr Guersant.
Opocobalt.
Opotonine.
Oxymenthol Perraudin.
Ozothine.
Paniode.
Panxylon.
Pâte Mireille.
Pâte pectorale Robin.
Pectine Oberlin.
Pépiodon.
Perles Taphosote.
Perubore.
Pharyngaseptyl.
Phosote Lambiotte.
Phosphogaïacol Mary.
Pilka (gouttes).
Pneumogéine Renard.
Pneumogénol.
Pneumo-Lipase.
Pneumoseptyl Daguin.
Polyiodure Gonnon.
Poudre Escouflaire.
Prévalidine.
Primulyse.
Probios.
Pulmodion.
Pulmodynol.
Pulmofluide.
Pulmogrog.
Pulmoseptine.
Pulmosérum.
Pulmositoires.
Pulmothiorine.
Pulmoverne.
Pulvéol.
Puréthyl.
Quinthéryl.

IV. — APPAREIL RESPIRATOIRE. T. S.

TRACHÉITES — TRACHÉO-BRONCHITES AIGUËS, — BRONCHITES CHRONIQUES

Quintozol.
Résyl.
Révulsif Adrian.
Révulsif liquide Boudin.
Révulsif Milko.
Révulsif Fisch et Cie.
Rhinaquintine Lescène.
Rhino-Antipiol.
Rhino-Borostyrol.
Rhinol.
Rhino-Liposeptine.
Rhizotanin Chapotot.
Rhocya Dyn.
Riodine.
Rosalyl A. et B.
Salyptol Narty.
Sédasthmine.
Sédorhinol.
Sérocarbone.
Sinapol.
Sinaseptic.
Sirop au Solucamphre Delalande.
Sirop Cassibor.
Sirop de créosote Vacheron.
Sirop de Gaiarsol.
Sirop de glycérophosphates Vacheron.
Sirop Famel.
Sirop Géraudel.
Sirop Gribell.
Sirop minéral sulfureux Crosnier.
Sirop Mireille.
Sirop Noguès.
Sirop pectoral du Dr Pyot.
Sirop pectoral Gobey.
Sirop Robin.
Sirop Roche au thiocol.
Sirop Vacheron au gaïacol.
Sirop Viano.
Solution Pautauberge.
Staphylase du Dr Doyen.
Stillargol.
Sulfan.
Sulfarsiode.
Sulfhydral Chanteaud.
Sulfobiol.
Sulfoïdol Robin.
Sulfo-Thiorine.
Sulfoxyl.
Sulfur concentré Dax.
Sulfureux Pouillet.
Sulfuryl Monal.
Sulf-Y.
Suppoquinol.
Tablettes sédatives Robin.
Terbinthiol.
Tercodal.
Térébentozone.
Térébhine.
Terkal Monal.
Térozone.
Terpine Gonnon.
Terpine granulée Baron.
Thiocol Roche.
Thiorine.
Thiosédal.
Thiosote.
Thio-Terpine Dalin.
Touranol.
Touranyl.
Vaccins Carrion.
Vaccin de Weill et Dufourt.
Vaccins Ivago.
Vaccins Ronchèse. — (Amphovaccins).
Vaclydun.
Vésicatoire rose Beslier.
Voxinhal.

V. — CHIRURGIE
THÉRAPEUTIQUE EXTERNE. T. G.

ANESTHÉSIQUES

Allocaïne Lumière.
Balsoforme.
Chloréthyle Bengué.
Chloroforme Adrian.
Chlorure d'éthyle Adrian.
Delcaïne Roques.
Ether anesthésique Adrian.
Mélange anesthésique A. C. E. Adrian.
Mélange anesthésique de Schleich.
Percaïnal.

ANTISEPTIQUES EXTERNES COMPRIMÉS

Alisal.
Anexol.
Aniodol.
Chlocci.
Clonazone Daufresne.
Comprimés d'Alibour.
Comprimés Guillaumin.
Leucolyse.
Métacuprol.
Métritols.
Néothorium Millot.
Perquinol.
Salubrine.
Sanoformine.
Sanoram.
Spyrolides.

ANTISEPTIQUES EXTERNES LIQUIDES

Alibourine.
Ampho - vaccins pansements Ronchèse.
Anaquintine.
Anexol.
Aniodol.
Antipiol.
Bacté-Ricyl.
Biolactyl Fournier.
Boricine Meissonnier.
Borostyrol Schlatter.
Chloralgine.
Coaltar saponiné Le Beuf.
Coltène.
Dermacide.
Donagol.
Electrargol.
Flavurol.
Glycérolive.
Glyco-Thymoline.
Goménol.
Hermophényl Lumière.
Holaseptine.
Inolène.
Inosepta.
Iodex.
Laurenol médicinal.
Lusoforme.
Mycidol Badel.
Néol.
Ozol.
Pennès (Produits).
Permyase.
Pyroléol Edet.
Rogerma.
Salubrine Phénix.
Salychlore.
Séphydine.
Stillargol.
Sunalcol.
Sunoxol.
Terbinthiol.
Térébenthine colloïdale Battistini.
Térébhine.
Terpoxyl externe.
Thigénol Roche.
Tochlorine.
Vinaigre de Pennès.

V. — CHIRURGIE
THÉRAPEUTIQUE EXTERNE. T. G.

ANTISEPTIQUES EXTERNES — POMMADES.

Acécolex.
Alibourine.
Alisal.
Anapyol.
Antipiol.
Axiol du Dr P. Bourggraff.
Baume du Dr Baissade.
Baume Sélénia.
Bioxyol.
Borostyrol Schlatter.
Créosoforme Lambiotte.
Curandra.
Dermacide.
Dermo-rhinistol.
Ektogan Bocquillon.
Electrargol.
Euplastyl.
Flavurol.
Ganderma.
Gelée Vaccin Ivago (antipyogène).
Glycérolive.
Goménol onguent.
Guérysipèle.
Inosepta.
Iodex.
Iodomalsine (pommade)
Iodure d'amidon Lumière.
Juranol pommade.
Lynévol.
Méta-Titane.
Métavaccin.
Microderme.
Néo-collargol.
Onction Leisyn.
Onctua.
Onguent Fréval.
Philoderme.
Pommade au Nestosyl.
Pommade Bébia.
Pommade du Dr Wolf.
Pommade Inséva.
Pommade Raimoa.
Propidex.
Pyo-amphogel Ronchèse.
Sédothiol.
Stéramine.
Tégéol.
Térozone.
Traitement ambulatoire du praticien.
Ulcérine Berger.
Uvéoline.
Vioforme Ciba.

ANTISEPTIQUES EXTERNES — POUDRES

Anexol.
Aniodol.
Biolactyl Fournier.
Boricine Meissonnier.
Bulgarine Thépénier.
Clonazone Daufresne.
Créosoforme Lambiotte.
Ektogan Bocquillon.
Evine.
Gynarsol.
Iodure d'Amidon Lumière.
Leucolyse.
Poudre Chaumel.
Rhinadorine.
Sulfo-Bore.
Talyc.
Tubes Blache.
Tubes Dulcis.
Vince.
Vitargyl.

V. — CHIRURGIE
THÉRAPEUTIQUE EXTERNE. T. G.

ANTISEPTIQUES EXTERNES, CRAYONS, OVULES, SAVONS

Alcalovules.
Aniodol.
Antipiol.
Aseptovules.
Comprimés vaginaux Leisyn.
Créositoires.
Créosoforme Lambiotte.
Curandra.
Dermacide.
Ektogan Bocquillon.
Electrargol.
Evine.
Flavurol.
Glucolactol.
Goménol savon.
Gonagone.
Juranol.
Laurénol médicinal.
Leucagine.
Magnésovules.
Mexyl.
Néothorium Millot.
Nitium Buisson.
Ovules Chaumel.
Ovules Inséva.
Ovules Intima.
Ovules au Nestosyl.
Ovules Rhemda radio-actifs.
Ovules Roche.
Péricols.
Perquinol.
Savons Mollard.
Tampols Roche.
Uvargol.
Uvéoline.
Vitargyl.
Yptor.

BAINS

Bain carré.
Bain de Royan varech.
Bain Flévar.
Bain Salvia.
Balnéradol.
Boricine Meissonnier.
Boues radio-actives Rhemda.
Lacpinine.
Ozothine.
Pennès (Produits).
Salvenase.
Sulfureux Pouillet.
Sulfuryl Monal.
Ulcéobalnéine.

CATAPLASMES — RÉVULSIFS

Anaquintine Lescène.
Baume Adol.
Cataplasme du Dr Lelièvre.
Fango Fisch et Cie.
Myothermine.
Ouataplasme du Dr Langlebert.
Ozothine.
Paradolex.
Quintozol.
Radio-Salil.
Révulsif Adrian.
Révulsif Fisch et Cie.
Révulsif liquide Boudin.
Révulsif Milko.
Sinaplasme.
Sinapol.
Térébhine.

V. — CHIRURGIE
THÉRAPEUTIQUE EXTERNE. T. G.

CICATRISANTS

Acéolex.
Anapyol.
Antipiol.
Axiol du Dr P. Bourggraff.
Baume Robernard.
Baume Selenia.
Baumix.
Bioxyol.
Boues radio-actives Rhemda.
Chloralgine.
Cicatrisant Leysin.
Coald cream salicylé R. P.
Coaltar saponiné Le Beuf.
Créosoforme Lambiotte.
Dermoradol.
Dermorhinistol.
Détergine.
Donagol.
Eczéda.
Euplastyl.
Goménol.
Hémostatique Coudert.
Inotyol.
Insuline Byla.
Insuline Phyloze.
Lactosmose.
Léotamine.
Lotion blanche R. P.
Lynevol.
Méta-Titane.
Minergol.
Onction Leisyn.
Onctua.
Pâte à l'eau R. P.
Philoderme.
Pommade Bébia.
Pommade du foyer.
Pommade Raimoa.
Pommade V. E. Doumer.
Porodermal.
Poudre et Pommade d'insuline Phyloze.
Pyrocurol.
Pyroléol Edet.
Roche Posay.
Rogerma.
Talyc.
Terbinthiol.
Térébenthine colloïdale Battistini.
Térébhine.
Terpoxyl externe.
Traitement ambulatoire du praticien.
Tubes Blache.
Tubes Dulcis.
Ulcérine Berger.
Ulcérophile Nosan.
Vioforme Ciba (et ovules au Vioforme).
Vulnérine du Dr Bergen.

V. — CHIRURGIE
THÉRAPEUTIQUE EXTERNE. T. S.

ADÉNITES

Voir aussi :

Analgésiques.
Antiseptiques externes pommades.
Diététique.
Produits vitaminés.
Toniques.
Tuberculose.

Alexime.
Artoradine.

V. — CHIRURGIE
THÉRAPEUTIQUE EXTERNE. T. S.

ADÉNITES

Becalciol.
Biocéane.
Calcium Francalcion.
Cérinil.
Cinol.
Cinnozyl.
Colloïdogénine du Dr Bayle.
Cytobiase.
Cytomanganol Corbière.
Dépuriode du Dr Roger Weber.
Diatergol.
Diatonine.
Dicaliode.
Dragécalcion.
Embryol.
Energine iodée de Berck.
Eniode Lefebvre.
Eranol.
Flétase.
Flétobiol.
Fludiose.
Fondant iodotannique.
Formule Jacquemaire nº 60.
Francalcium.
Gaduamine.
Glandocalcyl.
Hématoïodine.
Hémoviris.
Hormocline.
Huile iodée Finikoff.
Iodamélis.
Iodamol Michel.
Iodarsenic Guiraud ou Gouttes Païdophiles.
Iodasclérine.
Iodaseptine Cortial.
Iodassium.
Iode colloïdal Rozé.
Iodex.
Iodocalcium.
Iodomaïsine pommade.
Iodométine.
Iodonésyl.
Iodonucléol.
Iodopan.
Juglanrégine André.
Juranol pommade.
Lipoïodine.
Liposplénine.
Lipovita.
Marimine.
Marinol.
Mésothorium Buisson.
Micelliode.
Molène.
Morisland.
Morsine.
Morubiase.
Murones du Dr Robert Jacques.
Onguent Fréval.
Opocobalt.
Paniode.
Panxylon.
Phagolysine.
Phosphocalcase.
Phosphogaïacol Mary.
Phospholéose Demasles.
Plasmarine.
Polyiodure Gonnon.
Poudre Mass plastique.
Recal (comprimés).
Rob Lechaux.
Sérum végétal du Dr Cuguillère.
Sirop de Lovel.
Sirop Girard.
Sirop Tinardon.
Solution du Dr Jacobson.
Stannion.
Stannoxyl.
Staphylocide.
Staphylotanol.
Sulfarsiode.
Tannocalcine.
Térébentozone.
Tonique Roche.
Tricalcine.
Triradol.
Uroïodine.
Uvestérol.
Vanoxyle Millet.
V. A. V.
Vin Girard.
Vitamine Cortial.

V. — CHIRURGIE
THÉRAPEUTIQUE EXTERNE. T. S.

BRULURES — CICATRICES VICIEUSES

Voir aussi :

Analgésiques externes.
Antiprurigineux.
Antiseptiques externes liquides.
Antiseptiques externes pommades.
Cicatrisants.
Instrumentation.
Kératoplastiques.

Acécolex.
Alibourine B. E. A.
Alisal.
Antipiol.
Arapal.
Baume Daynoc.
Baumix.
Belhémine.
Bioxyol.
Boricine Meissonnier.
Borostyrol Schlatter.
Cataplasme du Dr Lelièvre.
Cicatrisant Leysin.
Coaltar saponiné Le Beuf.
Créosoforme Lambiotte.
Dermoradol.
Dermorhinistol.
Détergine.
Diadermine.
Eczéda.
Ektogan Bocquillon.
Electrargol.
Euplastyl.
Gelées-vaccins Ivago (antipyogènes).
Glyco-thymoline.
Goménoléos.
Immuniderme Grémy.
Immunizols Grémy.
Inotyol.
Insulanol.
Iodex.
Juranol.
Juranol pommade.
Lactosmose.
Laurénol médicinal.
Linévol.
Lyzacrème L. M. L.
Métacuprol.
Méta-Titane.
Métavaccin.
Néo-collargol.
Néol.
Nestosyl.
Onction Leisyn.
Onctua.
Opodermyl.
Ouataplasme du Dr Langlebert.
Ozothine.
Percainal Ciba.
Permyase.
Perquinol.
Philoderme.
Pommade au Nestosyl.
Pommade Bertol Vichy.
Pommade du Dr Wolf.
Pommade du foyer.
Pommade Raimoa.
Pommade V. E. Doumer.
Porodermal.
Poudre Mass Plastique.
Probios.
Propidex.
Pyo-amphogel Ronchèse.
Pyrocurol.
Pyroléol Edet.
Rhagadine Bracquemond.
Rogerma.
Sanorma.
Sédothiol.
Sédophile.
Solution huileuse au Nestosyl.
Stéramine.
Terbinthiol.
Térébenthine colloïdale Battistini.
Térébhine.
Térozone.
Terpoxyl externe.
Thigénol Roche.
Tubes Blache.
Tubes Dulcis.
Tulle Gras Lumière.
Tulle Rose Beslier.

V. — CHIRURGIE
THÉRAPEUTIQUE EXTERNE. T. S.

BRULURES — CICATRICES VICIEUSES

Ulcérine Berger.
Ulcérophile Nosan.
Uvargol.
Vaccins Virultra.
Véralgine.
Vulnérine du Dr Bergen.

ENTORSES, FRACTURES, HYDARTHROSES

Voir aussi :

Analgésiques externes.
Analgésiques internes.
Analgésiques locaux.
Cataplasmes. — Révulsifs.
Instrumentation.
Produits vitaminés.
Toniques.

Benzylocalcium.
Biocalcium.
Biosine Le Perdriel.
Calcium Francalcion.
Carnicalcine.
Cataplasme du Dr Lelièvre.
Cellona.
Céréossine.
Crème résolutive du Dr Rap
Diocamphine.
Dragécalcion.
Elastoplaste.
Elixir Lyctine.
Formule Jacquemaire n° 60.
Fortossan irradié.
Fosfoxyl Carron.
Fosyls Carron.
Francalcium.
Gaurol.
Génomorphine.
Glandex phoscalcique.
Glandocalcyl.
Gléfina.
Glycarsol.
Glycérophosphate Dalloz.
Glycérophosphate Robin.
Glycéro-Gloma.
Granulé Cabasson.
Hémostérine.
Holos.
Idonil.
Iodex.
Juranol.
Mancobène.
Morisland.
Morrhuol de Chapoteaut.
Néovaryl.
Nucléigène.
Nuphos.
Opocalcium du Dr Guersant.
Opocalcium irradié du Dr Guersant.
Organi-calcion simple et endocrinien.
Parathyrocalcine Moncour.
Percalcine.
Phosphates du Dr Pinard.
Phosphate Vital de Jacquemaire.
Phosphocalcase.
Phospho-Fluor Beynet.
Phytogénol granulé.
Phyto Splénol Plé.
Pommade au Nestosyl.
Poudre Mass plastique.
Prodynase.
Radio Salil.
Recal (comprimés).
Silicyl.
Spicanol.
Stérogyl.
Sylcase.
Térébhine.
Tricalcine.
Uvéphorine.
Uvestérol.
Végéphos.
Végétol.
Vésicatoire rose Beslier.
Virmonal Piam.
Vitamine Cortial.
Vitergomine.

V. — CHIRURGIE
THÉRAPEUTIQUE EXTERNE. T. S.

FURONCLES — FURONCULOSE — ANTHRAX
ABCÈS — PANARIS — PHLEGMONS
PIQURES D'INSECTES

Voir aussi :

Analgésiques externes.
Analgésiques internes.
Antiprurigineux.
Antiseptiques.
Antiseptiques externes liquides.
Antisepiques externes pommades.
Antiseptiques intestinaux.
Bactériophages.
Bactériothérapie. — Ferments lactiques.
Cataplasmes.
Diététique.
Laxatifs.
Sérums Vaccins.

Albuplast.
Alibourine.
Allergantyl Miluc.
Ampho-vaccins Ronchèse.
Anasectol.
Anexol.
Antigénines.
Antiphlogistine.
Antipiol.
Antivirus.
Arapal.
Aseptoradol.
Bacté-phages.
Baume du Dr Baissade.
Boricine Meissonnier.
Borostyrol Schlatter.
Bulgarine Thépenier.
Cataplasme du Dr Lelièvre.
Cicatrisant Leysin.
Clonazone.
Coaltar saponiné Le Beuf.
Comprimés d'Alibour.
Comprimés Guillaumin.
Comprimés Levure Mycéta.
Créosoforme.
Dépuriode du Dr Roger Weber.
Dermacide.
Elastoplaste.
Electrargol.
Emplâtres Rogé Cavaillès.
Entéro-Antigènes.
Entérofagos.
Euplastyl.
Evolaxine.
Ferments lactiques Fabre en cultures pures.
Flavurol.
Ganderma.
Gelée-vaccin Ivago.
Glésol.
Glycérolive.
Glyco-thymoline.
Gomenoléos.
Granions.
Guérysipèle.
Hermophényl Lumière.
Huile camphrée manganésée.
Hypothiorine.
Immuniderm Grémy.
Immuniphages Grémy.
Immunizols Grémy.
Inolène.
Inosepta.
Institut Pasteur Vaccins.
Iodex.
Iodo-Maisine (pommade).
Ivago de Goldenberg Vaccin « D ».
Ivago gelées-vaccins.
Ivago-sta buvable.
Juranol.
Juranol pommade.
Lactoprotéide Carrion.
Lactosmose.
Leucolyse.
Levure B. 17.
Levure fraîche Mycéta.
Levure Zymaculine.
Levuro-Maltine Déjardin.
Lipodéterpénol.
Lysacrème L. M. L.
Lysaxins L. M. L.
Métacuprol.
Méta-Titane.

V. — CHIRURGIE
THÉRAPEUTIQUE EXTERNE. T. S.

FURONCLES — FURONCULOSE — ANTHRAX — ABCÈS — PANARIS — PHLEGMONS PIQURES D'INSECTES

Méta-Vaccin.
Microderme.
Mycidol Badel.
Mycolysine du Dr Doyen.
Néo-collargol.
Néol.
Néo-physio.
Nestosyl.
Onctua.
Onguent Fréval.
Ouataplasme du Dr Langlebert.
Peptargyl.
Percaïnal.
Permyase.
Perquinol.
Philoderme.
Polyiodure Gonnon.
Pommade Aiphême.
Pommade au Nestosyl.
Pommade du foyer.
Probios.
Propidex.
Propidon.
Protéodyne.
Prurilyse.
Pyo-Amphogel Ronchèse.
Pyo-Vaclydun.
Rogerma.
Salantale.
Sanoram.
Sédothiol.
Séphydine.
Septicémine Cortial.
Sérocarbone.
Sérums Clin.
Soluprotine Roche.
Spicanol.
Stalysine.
Stanion.
Stannobardane.
Stannoxyl.
Staphylagone.
Staphylase du Dr Doyen.
Staphylocide Audras.
Staphylo-Coccine Fraquet.
Staphylothanol.
Staphylo-Vaclydun.
Streptoderme.
Sulfodermol Flahaut.
Sulfureux Pouillet.
Sunalcol.
Sunoxol.
Tapo.
Terbinthiol.
Térébentozone.
Térébhine.
Térozone.
Terpoxyl externe.
Themsaline.
Thiophyl.
Tochlorine.
Triseptine.
Tulle gras Lumière.
Tulle rose Beslier.
Ulcérophile Nosan.
Ultra-Levure.
Uvargol.
Uvéoline.
Vaccinothérapie atoxique Cépède.
Vaccins Bruschettini.
Vaccins atoxiques stabilisés
Vaccins bactériens I. O. D.
Vaccins Carrion.
Vaccins Clin.
Vaccins Demonchy.
Vaccins Ronchèse. — Ampho-vaccins.
Vaccins Sténé.
Vaccins intradermiques et gelées-vaccins Ivago de L. Goldenberg.
Vaccins Virultra.
Vacciphages.
Vaclydun.

V. — CHIRURGIE
THÉRAPEUTIQUE EXTERNE. T. S.

OSTÉITES — OSTÉOMYÉLITES

Voir aussi :

Bactériophages.
Diététique.
Produits vitaminés.
Toniques.
Sérums vaccins.

Adrénocalcine.
Ampho-vaccins Ronchèse.
Antipiol.
Arkhébios.
Bacté-phages.
Benzylocalcium.
Calcigénol Pinard.
Calciline.
Cicatrisant Leysin.
Colloïdogénine du Dr Bayle.
Debreynol.
Diatergol.
Dicaliode.
Electrargol.
Eranol.
Fosfoxyl Carron.
Fosyls Carron.
Granulé Cabasson.
Immuniphages Grémy.
Immunizols Grémy.
Institut Pasteur Vaccins.
Iodomaisine pommade.
Juranol.
Lipodéterpénol.
Liposeptine.
Ozothine.
Nuphos.
Panxylon.
Permyase.
Phosphofluor Beynet.
Phosphonine Soulié.
Recrésal.
Salantale.
Sérobiol.
Sérums Clin.
Septicémine Cortial.
Stalysine.
Staphylagone.
Staphylase du Dr Doyen.
Staphylococcine Fraquet.
Staphylotanol.
Sylcase.
Térébhine.
Terpoxyl externe.
Uvéphorine.
Vaccinothérapie atoxique Cépède.
Vaccins bactériens I. O. D.
Vaccins Bruschettini.
Vaccins Carrion.
Vaccins Clin.
Vaccins intradermiques et Gelées Vaccins Ivago de L. Goldenberg.
Vaccins Ronchèse (ampho vaccins).
Vaccins Virultra.
Vacciphages.
Vaclydun.
V. A. V.
Virmonal Piam.

PANSEMENTS — PLAIES — FISTULES ULCÈRES

Voir aussi :

Analgésiques externes.
Analgésiques internes.
Anesthésiques locaux.
Antiprurigineux.
Antiseptiques externes liquides.
Antiseptiques externes pommades.
Antiseptiques externes poudres.
Antiseptiques externes savons.
Bactériophages.
Bactériothérapie. Ferments lactiques.
Cicatrisants.
Instrumentation.
Kératoplastiques.
Sérums Vaccins.

V. — CHIRURGIE
THÉRAPEUTIQUE EXTERNE. T. S.

PANSEMENTS — PLAIES — FISTULES ULCÈRES

Acécolex.
Albuplast.
Alibourine.
Ampho-vaccins Ronchèse.
Anexol.
Aniodol.
Antigénines.
Antiphlogistine.
Antipiol.
Antivirus.
Arapal.
Axiol du Dr P. Bourggraff.
Bactéphages.
Bacté Ricyl.
Baume Robernard.
Baume Sélénia.
Belhémine.
Biolactyl Fournier.
Bioxyol.
Boricine Meissonnier.
Borostyrol Schlatter.
Bulgarine Thépénier.
Camphydryl Robin.
Cataplasme du Dr Lelièvre.
Chlocci.
Cicatrisant Leysin.
Cinnózyl.
Clonazone Daufresne.
Coaltar saponiné Le Beuf.
Comprimés d'Alibour.
Comprimés Guillaumin.
Créosoforme Lambiotte.
Dermodulcis.
Dermoral.
Dermorhinistol.
Diadermine.
Ektogan Bocquillon.
Elastoplaste.
Electrargol.
Embryol.
Emplâtres Rogé Cavaillès.
Eranol.
Euplastyl.
Flavurol.
Ferroxyline.
Francoplaste.
Galabactéine.
Gelée vaccin Ivago (antipyogène).
Glycérolive.
Glyco-Thymoline.
Goménoléos.
Guérysipèle.
Hémostyl.
Hermophényl Lumière.
Holaseptine.
Huile camphrée manganésée.
Immuniderm Grémy.
Immuniphages Grémy.
Inolène.
Inosepta.
Inotyol.
Insulanol.
Insuline Byla.
Insuline Phyloze.
Iodex.
Iodocalcium.
Iodure d'amidon Lumière.
Ivago-pyo (buvable).
Ivago de Goldenberg Vaccin « P ».
Juranol.
Juranol pommade.
Lactosmose.
Laurénol médicinal.
Léotamine.
Leucolyse.
Lusoforme.
Lynévol.
Lysaxins L. M. L.
Lysacrème L. M. L.
Méta-Titane.
Méta-Vaccin.
Microderme.
Mycidol Badel.
Néo-collargol.
Néol.
Nestosyl.
Nitium Buisson.
Onction Leisyn.
Onctua.
Opodermyl.
Ouataplasme du Dr Langlebert.
Ozothine.
Percainal.
Permyase.

V. — CHIRURGIE
THÉRAPEUTIQUE EXTERNE. T. S.

PANSEMENTS — PLAIES — FISTULES — ULCÈRES

Perquinol.
Pommade au Nestosyl.
Pommade du Dr Wolf.
Pommade Fornet.
Pommade du foyer.
Pommade Raimoa.
Pommade V. E. Doumer.
Poudre Chaumel.
Poudre et Pommade d'insuline Phyloze.
Poudre Mass plastique.
Propidex.
Pyo-Amphogel Ronchèse.
Pyo-Vaclydun.
Pyo-Vaclydun Pansement.
Pyroléol Edet.
Rhagadine Bracquemond.
Rogerma.
Salantale.
Salasenyl (poudre).
Salubrine Phénix.
Sanoram.
Sédothiol.
Séphydine.
Sérum Clin.
Sérum Oliviero.
Sérum polyvalent de Leclainche et Vallée.
Solution huileuse au Nestosyl.
Stéramine.
Stillargol.
Sunalcol.
Sunoxol.
Terbinthiol.
Térébenthine colloïdale Battistini.
Térébhine.
Terpoxyl externe.
Themsaline.
Tochlorine.
Traitement ambulatoire du praticien.
Tubes Blache.
Tubes Dulcis.
Tulle gras Lumière.
Tulle rose Beslier.
Ulcéobande.
Ulcéoplaque.
Ulcéosine.
Ulcérophile Nosan.
Uvargol.
Uvéoline.
Vaccins Carrion.
Vaccins Clin.
Vaccins Ronchèse.
Vaccins Virultra.
Vacciphages.
Vaclydun.
Veinogène.
Veinotrope.
Vulnérine du Dr Bergen.

VI. — DIÉTÉTIQUE

Aliment Tinardon.
Amino-sel-Byla.
Babeurres Carrion-Laguel.
Babeurre Dardelet.
Babeurre Guigoz.
Babeurre La Faye.
Babeurre sec Nestlé (Eledon).
Beef Lavoix.
Bière des Nurses.
Blédine Jacquemaire.
Bruzarine.

VI. — DIÉTÉTIQUE

Carottase.
Carypaine.
Caséone Fabré.
Decorpa.
Dextrosol.
Diabétalin.
Diases.
Dryco.
Dulcrem.
Elixir Dussaud.
Extrait de malt français Déjardin.
Fantine Adoue.
Farines de régime Bloch.
Farine Mont-Blanc.
Féculyse Heudebert.
Forcival.
Jus de raisin Pampryl.
Galactogil.
Guigoz (lait en poudre).
Kéfirogène Carrion-Lagnel.
Kymosine Rogier.
Lactosérum Carrion-Lagnel.
Lacto-sérum Lavril.
Laits Carrion.
Lait Dardelet (modifié).
Lait Gallia.
Lait Guigoz.
Lait Guigoz dextrosé malté.
Lait Mont-Blanc.
Levuro-maltine Déjardin.
Maïzena.
Malt Barley.
Malt Ethel.
Malt Fanta.
Malt pailleté.
Maltea Moser cristallisé.
Maltosan.
Malt Wander ou Gloma.
Nergine Heudebert.
Nestogène Nestlé.
Nutromalt.
Orthozomine.
Pain Redeuil.
Pains spéciaux Heudebert.
Peptomaltone Déjardin.
Phosphatine Falières.
Raisin quotidien.
Soja Soyolk.
Sucre Edulcor.
Thé d'oranger Joseph Nègre.
Tonimalt Mont-Blanc.
Végélact Soyolk.
Véguva.
Vitaminol.
Yohourtogène Carrion-Lagnel.

VII. — INSTRUMENTATION — APPAREILS

Albuplast.
Bande de crêpe Néoplastex.
Boules Quiès.
Cellona.
Compressif Beslier.
Dosurine (trousses).
Dyspné-Inhal.
Elastoplaste.
Ferroxyline.
Francoplaste.
Gobillettes.
Hépatodiagnose.
Hypnos.
Inhalo-Bol.
Optiplaste.
Oxy-injecteur du Dr Fialip.
Penghawar des Iles.
Penghawar Vicario.
Polycautère.
Poudre Mass Plastique.
Séro-pulvérisateur I. M.
Tulle Rose Beslier.
Ulcéobande.
Ulcéoplaque.
Velpeau (bandes de crêpe).

VIII. — MALADIES DE LA NUTRITION ET PAR CARENCE. T. G.

ACCÉLÉRATEURS DE LA NUTRITION

Actiphos.
Adipolysine.
Adral.
Alexime.
Antidiabétique Reclus.
Ampoules névrosthéniques Dausse.
Androcalcion.
Androstine Ciba.
Antasthène Carrion.
Antiphi.
Arrhénuclène Bergevin.
Arséniode Buriat.
Arsistrychnal Longuet.
Arsylène Roche.
Artoradine.
Arvensyl.
Bemax.
Biocalcium.
Biocatalyseur Rolland.
Biocéane.
Biogénol Demasle.
Bionéol.
Biophène.
Biotrigon.
Cachets Spévin.
Cacodyle Gonnon.
Cacodyline Jammes.
Carottase.
Cérébroïl Leisyn.
Chophytol Rosa.
Chophytol Rosa injectable.
Colloïdogénine du Dr Bayle.
Créagénol.
Créosal Dubois.
Crénocardine.
Cytomanganol Corbière.
Cytopan.
Cyto-sirop.
Diabétosan.
Diastogène Dehaussy.
Diastogène F Dehaussy.
Diathès.
Dicaliode.
Dipentyl.
Doloma injectable.
Dysthène.
Elixir Ducro.
Elixir Lyctine.
Encytal.
Eniode Lefebvre.
Endoxidine.
Energine iodée de Berck.
Eranol.
Fénucine.
Fénugrène.
Ferogyl.
Fludiose.
Foliavène.
Fondant iodotannique.
Forxol.
Fosfomagnyl.
Fosfoxyl Carron.
Fosyls Carron.
Fucoïodine.
Fucusol.
Gaduase.
Globules Fumouze à l'iodure de potassium.
Granions.
Hédusol.
Hémagénine Giraud.
Hémocytosérum Corbière.
Hémostérine irradiée.
Hémoviris.
Hépastéryl.
Hépatomanganol.
Huile de foie de morue Rhône-Poulenc.
I. A. M.
Insuline Léo.
Iodalose Galbrun.
Iodamélis.
Iodamol Michel.
Iodarsenic Guiraud (goutes païdophiles).
Iodasclérine.
Iodaubépine.
Iode colloïdal Rozé.
Iode organique Boissy.
Iodinjectol Jammes.
Iodocalcium.
Iodogénol Pépin.
Iodomaïsine Globules.
Iodométine.
Iodone Robin.
Iodonucléol.
Iodopan.

VIII. — MALADIES DE LA NUTRITION ET PAR CARENCE. T. G.

ACCÉLÉRATEURS DE LA NUTRITION

Iodorganine Mercier.
Iodo-vitasine.
Ionyl.
Juglanrégine André.
Kola Aubert caféinée.
Laroscorbine Roche.
Lécithine Vacheron.
Lipiodol.
Lipoïodine Ciba.
Magiodyl.
Maigrylline.
Mancobène.
Manganésia.
Mangano-phosphal Julien.
Mangratines.
Marinol.
Micelliode.
Morrhualène Gautier.
Morrhuétine Jungken.
Morrhuétine Junkgen vitaminée.
Morrhuxine.
Morufine.
Morsine.
Murones du Dr Robert Jacques.
Néoarsyte.
Néo-Rhommol.
Néo-Riodine.
Néo-Tannurgyl.
Nervocithine Tissot.
Neurocol.
Neurotrophol Byla.
Nuciphos.
Nucléarsitol Robin.
Nucléasine.
Nucléigène.
Nucléophorène.
Nuclergol.
Oenophos.
Okamine.
Opophos.
Opo-plasma.
Oxyol Leisyn.
Paniode.
Pantavoine.
Panvita.
Pepiodon Henry.
Peptone Vassal.
Percalcine.
Phosbiose.
Phosoforme.
Phosol.
Phosphan Caducia.
Phospharsol.
Phosphate Pinard.
Phosphonéol Demasles.
Phylla Dyn.
Phytine Ciba.
Phytogyl.
Phytosplénol Plé.
Plasmarine.
Plasmosthène.
Prodynase.
Quassine Houdé.
Quinoïdine Duriez.
Quinquina Gmet.
Reconstituant Mary.
Rectopanbiline.
Rhocya Dyn.
Riodine.
Sanguil.
Sérifer Laurençon.
Sérum névrosthénique Fraysse.
Sirop Girard.
Splényl.
Stérogyl.
Sthénoléine.
Sthénoxal.
Strychnal Longuet.
Strychnarsitol Robin.
Sulfo-thiorine.
Sulfureux Pouillet.
Sulfurion.
Sulfuryl Monal.
Surrasthénine.
Syphonéol.
Taburol Monal.
Térébentozone.
Térozone.
Théocardine Laleuf.
Tiodine Cognet.
Tonudol.
Traphéine.
Uriage (Eau).
Uro-iodine.
Uvé (gouttes).

VIII. — MALADIES DE LA NUTRITION ET PAR CARENCE. T. G.

ACCÉLÉRATEURS DE LA NUTRITION

Uvéphorine.
Vanadarsine Guillaumin.
Vanucléol.
Vanoxyle Millet.
Viceliase.
Vin Bravais.
Vin de Vial.
Vin Girard.
Viosten.
Vitacurol Savare.
Vioxyl Mouneyrat.

DISSOLVANTS URIQUES — ANTI-GOUTTEUX

Absuric.
Algonal.
Algophagine.
Ampoules Reipar.
Anégrine.
Antalgol Dalloz.
Antialgos Christiaens.
Antisciatique P. Chambon.
Antiurique de Contrexéville.
Ascéine.
Atomine.
Atophan Cruet.
Atoquinol Ciba.
Balsaformine.
Benzoiodhydrine.
Biliogastrine Chevillon.
Bisalicylate.
Cachets Van-Sol.
Catalgine.
Citralin.
Clangoryl.
Colchi-Sal-Midy.
Cryptiol.
Cynurol Rosa.
Dialyl.
Diasclérol.
Dimétol Vicario.
Diurétique Gmet.
Dolysine.
Eau minérale Charrier.
Eurinase.
Gmet (extraits).
Gravural.
Kodos.
Lysarthrol.
Lyxanthine Astier.
Mésothine Rhemda.
Métaformine.
Métophan.
Novacétine Prunier.
Orthogénol.
Paquets Alcals.
Pipérazine Midy.
Pipérazyl.
Quinsal.
Radio-Salil.
Rhocya Dyn.
Salsanos.
Salysérum.
Sambul.
Sanoquinol Ciba.
Sédosalyl.
Sel hépatique U. N. Arquevaux.
Sels Intar.
Sels de Lithine effervescents.
Séotral Leisyn.
Solurol.
Solvuric.
Térébentozone.
Térozone.
Théocalciode.
Tisane de Maraisa.
Tophol.
Ulmacétyl.
Uralysol.
Uraseptine Rogier.
Urazine.
Uréol Chanteaud.
Uricémine.
Urifluine.
Urisanine.
Urobuccol Malmanche.
Uroclase.
Uroflux.
Uroformine Gobey.

VIII. — MALADIES DE LA NUTRITION ET PAR CARENCE. T. G.

DISSOLVANTS URIQUES — ANTI-GOUTTEUX

Uroïodine.
Urométhyl.
Urométine Lambiotte.
Uromil.
Urophényl.
Urophile.
Uroquinol.
Urozan Dufayard.
Viophan.

MÉDICAMENTS D'ÉPARGNE

Antidiabétique Monavon.
Biophorine Girard.
Biotrigon.
Composé Gmet.
Diastogène Dehaussy.
Diastogène F Dehaussy.
Disthène.
Elixir Ducro.
Glycolaïne Robin.
Gmet (extraits).
Kola Aubert caféïnée.
Kola granulée Astier.
Kola Monavon.
Kolatines.
Maté-Douglas.
Pepto-kola Robin.
Vin Bravais.
Vin de Vial.

PRODUITS VITAMINÉS — PRODUITS IRRADIÉS

Algane.
Amunine.
Amylodiastase Thépenier.
Ascoléine Rivier.
Bain de Royan Varech.
Bemax.
Benzylocalcium.
Biophène.
Blédine Jacquemaire.
Calcoléol.
Carottase.
Crussol.
Cytobiase.
Ergorone.
Extrait de malt français Déjardin.
Fixase irradiée.
Flétase.
Flétobiol.
Foliavène.
Fortossan irradié.
Gaduamine.
Gaduase.
Gléfina.
Halibut.
Hémostérine irradiée.
Huile de foie de morue médicinale suractivée Rhône Poulenc.
Idonil.
Irrastérine.
Jécofluyl.
Laroscorbine Roche.
Léotamine.
Levure Mycéta (comprimés).
Levure Zymaculine.
Levuro-maltine Déjardin.
Lipovita.
Maltéa Moser.
Malt français Déjardin (extrait de).
Maltosan.
Malt Wander ou Gloma.
Marimine.
Minergil.
Morisland irradié.
Morrhuétine Jungken.
Morrhuétine Jungken vitaminée.
Morrhuol de Chapoteaut.
Morubiase.
Morufine.
Nucléasine.
Nucléigène.
Nuclergol.
Opocalcium irradié du Dr Guersant.

VIII. — MALADIES DE LA NUTRITION ET PAR CARENCE. T. G.

PRODUITS VITAMINÉS — PRODUITS IRRADIÉS

Opoferrine vitaminée.
Oponuclyl irradié Trouette-Perret.
Organi-calcion endocrinien.
Pangaduine.
Pangermine.
Panvita.
Phosphates du Dr Pinard.
Phylla Dyn.
Phytine Ciba.
Phytogyl.
Phyto-vitamines Plé.
Sanas.
Splénomanganol.
Splényl.
Stérogyl.
Ultravitamine ¼.
Uvéphorine.
Uyestérol.
Végumine.
Véguva.
Vin Lux Gaillac mousseux.
Viosten.
Vitacalcine Moncour.
Vitacholine.
Vitadone.
Vitamine C. Byla.
Vitamine Cortial.
Vitamine E. Byla.
Vitaminol.
Vitamorrhuine.
Vitamyl irradié.
Vitène.
Vitacurol Savare.
Vivoléol.
Zomine.
Zymatine irradiée.

RÉGULATEURS DE LA NUTRITION

Adrénaline Carrion.
Adrénaline Clin.
Adrénaline Invar.
Adrénaline Sauba.
Adrénine.
Adrénoïdes Béral.
Algonal.
Aminase.
Antisciatique P. Chambon.
Arkhébios.
Anti-diabète H.
Boues radio-actives Rhemda.
Cachets Spévin.
Calmaby.
Catalgine.
Chlormagnésium Fisch.
Chloromagnésion.
Chlorure de magnésium Adrian.
Cholégastrol.
Cholépan Longuet.
Chophytol Rosa.
Clangoryl.
Colloïdine Laleuf.
Colloïdogénine du Dr Bayle.
Colloïode Dubois.
Cuprobalt.
Dinitra.
Ektophanol.
Endodermol.
Euchol Morellet.
Euglyma.
Fosfoxyl Carron.
Fucus Gmet.
Glandex phoscalcique.
Granulé Cabasson.
Hémocalcine.
Hépalomel Védé.
Hormocrinol.
Hormodausse.
Ionyl.
Jugland Gmet.
Kodos.
Lipoïodine Ciba.
Magnésium Hardy.
Magnéso-tubes Robinet.
Mésothorium Buisson.
Mésothorium Rhemda.
Ouphos.
Oenophos.
Opophos.

VIII. — MALADIES DE LA NUTRITION ET PAR CARENCE. T. G.

RÉGULATEURS DE LA NUTRITION

Orthogénol.
Orthophorine.
Panostyl.
Pandrénaline.
Phagolysine.
Phosoforme.
Phosphonine Soulié.
Plasma de Quinton.
Plasmarine.
Ponine.
Pyrallium.
Radiomagnésium.
Réalphène.
Recrésal.
Réparateur Thuau.
Salsanos.
Sérobiol.
Solution Tisch.
Sulfur concentré Dax.
Syphonéol.
Tanno-calcine.
Théocalciode.
Thyroïdine.
Triglandol.
Uroclase.
Vin antidiabétique Talon.
Viosten.
Virmonal Piam.
Viscosérum.
Zymatine irradiée.

VIII. — MALADIES DE LA NUTRITION ET PAR CARENCE. T. S.

ACÉTONÉMIE

Voir aussi :

Régulateurs de la nutrition.

Antidiabétique Requis.
Comprimés Vichy-Etat.
Insuline Buccale Fornet.
Insuline Byla.
Insuline Léo.
Insulyl Roussel.
Juglane.
Oxyol Leisyn.
Phosoforme.
Salsanos.
Salvé.

ALCALOSE

Voir aussi :

Régulateurs de la nutrition.

Actiphos.
Alexime.
Fosfoxyl.
Génacide.
Ionyl.
Oenophos.
Orthophorine.
Oxyol Leisyn.
Phosoforme.
Phosphan Caducia.
Pyrallium.
Saint-Aré.
Salsanos.
Sélamon.
Uroclase.

VIII. — MALADIES DE LA NUTRITION ET PAR CARENCE. T. S.

ARTHRITISME

Voir aussi :

Analgésiques externes.
Analgésiques internes.
Diététique.
Dissolvants uriques.
Diurétiques.
Instrumentation.
Opothérapie.
Rhumatismes chroniques.

Absuric.
Actiphos.
Adipolysine.
Alcamfétol.
Algophagine.
Algonal.
Antiurique de Contrexéville.
Apivène.
Arkhébios.
Arséniode Buriat.
Arthrilax.
Artoradine.
Arvensyl.
Atoquinol Ciba.
Azufrol.
Bain carbogazeux Wolo.
Bain Carré.
Bain Salvia.
Balsaformine.
Baume Trisalyl.
Baumolacpinine.
Bi-Citrol Marinier.
Biliogastrine Chevillon.
Bisalicylate.
Blimal.
Bolcitol.
Bov-hépatic.
Calcozymase.
Calmaby.
Caparlem.
Capsules Haarlem Bardet.
Carboiodure Fraudin.
Chlomag.
Choléine lactique.
Citralin.
Citrocholine.
Citrofluyl.
Citroléol.
Citronéma.
Clangoryl.
Collo-iode Dubois.
Curozéma.
Cynurol Rosa.
Décholestrol.
Dépuriode du Dr Roger Weber.
Dialyl.
Diasclérol.
Diathès.
Dicaliode.
Dimétol Vicario.
Dolysine.
Eau minérale Charrier.
Ektophanol.
Elgine Julien.
Elixir Lyctine.
Eniode Lefebvre.
Eno.
Entéraspirine Sanova.
Entérosalicyl.
Equisétol.
Eranol.
Eurinase.
Fosfoxyl Carron.
Fosyls Carron.
Globules Fumouze à l'iodure de potassium.
Gmet (extraits).
Granions.
Granulé Cabasson.
Gravural.
Hépalomel Védé.
Hépaticol.
Hépatocynol.
Hexotal.
Hydroxydase.
Imido Roche.
Inorénol.
Iodalose Galbrun.
Iodamélis.
Iodamol Michel.
Iodasclérine.
Iodassium.
Iode colloïdal Rozé.
Iodex.
Iodinjectol Jammes.
Iodogénol Pépin.

VIII. — MALADIES DE LA NUTRITION ET PAR CARENCE. T. S.

ARTHRITISME

Iodo-Maisine globules.
Iodométine.
Iodone Robin.
Iodonésyl.
Iodonucléol.
Iodopan.
Jécofluyl.
Kodos.
Lactosodine.
Levure fraîche Mycéta.
Lipiodol Lafay.
Lipoiodine Ciba.
Lysarthrol.
Lyxanthine Astier.
Magiodyl.
Magsalyl.
Mésothine Rhemda.
Mésothorium Buisson.
Mésothorium Rhemda.
Métacitrine.
Métaformine.
Micelliode.
Morisland.
Myoden.
Néo-Riodine.
Néo-Séti.
Neutracétyl.
Nitroyl Leisyn comprimés.
Nitroyl Leisyn injectable.
Novacétine Prunier.
Nuphos.
Opochol.
Orthogénol.
Orthophorine.
Ozothine.
Panbiline.
Paniode.
Paquets Alcals.
Paradoline.
Pépiodon Henry.
Phosoforme.
Phosphan Caducia.
Phosphonine Soulié.
Pipérazine Midy.
Pipérazyl.
Poudre Danica.
Progaster.
Pyrallium.
Pyrélaine Collas.
Radio-Salil.
Recrésal.
Rectopanbiline.
Rhésalgine Vicario.
Rhocya Dyn.
Riodine.
Romarène.
Salsanos.
Salyfrène.
Salysérum.
Salicylate de soude Clin.
Salicylate suractivé Ana.
Sanoquinol Ciba.
Santhéose.
Sédosalyl.
Sel hépatique U. N. Arquevaux.
Sels Intar.
Sels de lithine effervescents.
Sel Pennès.
Selunic.
Sérobiol.
Séti.
Silicyl.
Sodothol.
Solurol.
Solution Tisch.
Solvuric.
Stopral.
Sufrolax Crosnier.
Sulfarsiode.
Sulfobyl.
Sulfoïdol Robin.
Sulfolax.
Sulfo-thiorine.
Sulfur concentré Dax.
Sulfureux Pouillet.
Sulfurion.
Sulfuryl Monal.
Suppoalgos Lagoutte.
Térébentozone.
Térozone.
Théocalciode.
Thiocitran Thévenot.
Thiorine.
Thorix (Thorium X Rhemda).
Tiodine Cognet.

VIII. — MALADIES DE LA NUTRITION ET PAR CARENCE. T. S.

ARTHRITISME

Tisane de Maraisa.
Tophol.
Trisalyl.
Triseptine.
Trynol.
Ulmacétyl.
Uralysol.
Uraseptine Rogier.
Uréol Chanteaud.
Uricémine.
Urifluine.
Uroclase.
Uroflux.
Uroiodure.
Urométhyl.
Urométine Lambiotte.
Uromil.
Urophényl.
Urophile.
Uroquinol.
Uro-Tisan.
Urozan Dufayard.
Véritable huile d'Haarlem G. de Koning Tilly.
Vicéliase.
Viophan.
Virmonal Piam.
Vulcase.
Zymatine Lescène.

ASTHÉNIE — SURMENAGE CONVALESCENCES

Voir aussi :

Accélérateurs de la Nutrition.
Diététique.
Instrumentation.
Opothérapie.
Produits vitaminés.
Toniques. — Reminéralisants. — Recalcifiants.

Adral.
Adrénaline Carrion.
Adrénaline Clin.
Adrénaline Invar.
Adrénaline Sauba.
Adrénine.
Adrénocalcine.
Adrénoïdes Béral.
Aleximc.
Algane.
Aminase.
Ampoules névrosthéniques Dausse.
Amunine.
Anacamphre.
Antasthène Carrion.
Angitan.
Anti-asthénie Lauriat.
Antiphi.
Appétyl.
Arcica.
Arrhénuclène Bergevin.
Arkhébios.
Arséniode Buriat.
Arsistrychnal Longuet.
Arsylène Roche.
Ascoléine Rivier.
Bain Carré.
Bain de Royan Varech.
Balnéradol.
Baumolacpinine.
Bemax.
Benzylocalcium.
Biocalcose.
Biocatalyseur Rolland.
Biocéane.
Biocrina.
Biodarcine.
Biodynamine.
Biodynol.
Bioélixir.
Biogénol Demasles.
Bionéol.
Biophène.
Biophorine Girard.
Biosine Le Perdricl.
Biotrigon.
Biovigorine.

VIII. — MALADIES DE LA NUTRITION ET PAR CARENCE. T. S.

ASTHÉNIE — SURMENAGE CONVALESCENCES

Bov' hépatic.
Bovstrol.
Cachets Spévin.
Cacodyle Gonnon.
Cacodyline Jammes.
Cadior.
Calciline.
Calcium Francalcion.
Calcium Sandoz.
Calcivitam.
Calmaby.
Carbotrigon.
Carnicalcine.
Carnine Lefrancq.
Catalyl Mg.
Cérébro-Lipase.
Cérébroïl Leïsyn.
Cérébrosthénine Dalin.
Céréossine Dehaussy.
Céréossine irradiée Dehaussy.
Chlorical.
Chlormagnésium.
Chlorofoline.
Chloro-magnésion.
Chlorure de magnésium Adrian.
Cholergine.
Cinalose.
Cinnozyl.
Colloïdogénine du Dr Bayle.
Composé Gmet.
Créagénol.
Crinhémol.
Crinocardine.
Crino-Sérum.
Crino-sthényl.
Cyto-Manganol Corbière.
Cyto-Sérum Corbière.
Cytopan.
Cyto-sirop.
Debreynol.
Delbiase.
Dialyl.
Diastogène Dehaussy.
Diastogène F Dehaussy.
Diatonine.
Digistabiline.
Dinitra.
Dragées névrosthéniques.
Dynasthénine.
Dynavone.
Dynosthène.
Elixir Ducro.
Elixir Dussaud.
Elixir Lyctine.
Embryol.
Encytal.
Energine iodée de Berck.
Energine phosphorée de Berck.
Euglyma.
Exhépa.
Fa-Ner-Val.
Fénucine.
Fénugrène.
Fénurobur.
Férandrine Vitalis.
Fer intraveineux Fraisse.
Fer Larcade.
Ferogyl.
Feroxal.
Fer-ovarine Vitalis.
Ferrophytine Ciba.
Férydal.
Fixase.
Fixase irradiée.
Fixophos.
Flétase.
Flétobiol.
Fludiose.
Fluodyle.
Fluoganèse.
Foliavène.
Fondant iodotannique.
Formule Jacquemaire n° 60.
Fortossan Ciba.
Fortossan irradié.
Forxol.
Fosfomagnyl.
Fosfoxyl Carron.
Fosyls Carron.
Francalcium.
Gaduase.
Gasthréma.
Gaurol.

VIII. — MALADIES DE LA NUTRITION ET PAR CARENCE. T. S.

ASTHÉNIE — SURMENAGE CONVALESCENCES

Génacide.
Génosthéniques (gouttes).
Génostrychnine.
Glandex phoscalcique.
Glandimbine Lafran.
Glandocalcyl.
Gléfina.
Globexine.
Glycarsol.
Glycéro-Gloma.
Glycérophosphate Dalloz.
Glycérophosphate Robin.
Glyctone phosphatée Charrière.
Glykolaine Robin.
Gouttes phosphosthéniques Dausse.
Gouttes Magalo.
Granions.
Granoxyl.
Granulé Cabasson.
Granules Chanteaud.
Halibut.
Halocalcion.
Hectine.
Hédusol.
Hémagénine Giraud.
Hémoantitoxine Sofos.
Hémocalcine.
Hémo-cyto-sérum Corbière.
Hémogénol Dausse.
Hémoglobine Deschiens.
Hémopanbiline.
Hémo-phagostyl.
Hémoplase Lumière.
Hémoplasmine du Dr Morelli.
Hémostra Roche.
Hémostyl.
Hémotal.
Hémoviris.
Hépacrine.
Hépagyl.
Hépamult.
Hépaphos.
Hépastéryl.
Hépatocarnine Lefrancq.
Hépatocynol.
Hépatoglobine.
Hépatrol.
Hépatrol injectable.
Hipposarcine Roy.
Histogénol.
Holos.
Hormocline.
Hormodaussé.
Hormovitol.
Huile de foie de morue médicinale suractivée Rhône-Poulenc.
Hydroxydase.
I. A. M.
Idonil.
Ifranol.
Iodarsénic Guiraud.
Iodocalcium.
Ionyl.
Jemalt Wander.
Juglanrégine André.
Kola Aubert caféinée.
Kola granulée Astier.
Kola Monavon.
Kolatines.
Laitancyl.
Lécithine Vacheron.
Limol Churchill.
Lipocérébrine Chevretin.
Lipospléninе du Dr Groc.
Lipovita.
Logaphos.
Lyctogen.
Magiodyl.
Magnésium Hardy.
Magnéso-tubes Robinet.
Magnogène.
Mancobène.
Mangano-Phosphal Julien.
Mangratines.
Marinol.
Maté Douglas.
Malt Pailleté.
Mésothorium Buisson.
Mésothorium Rhenida.
Minergil.
Morisland irradié.
Morrhualène Gautier.

VIII. — MALADIES DE LA NUTRITION ET PAR CARENCE. T. S.

ASTHÉNIE — SURMENAGE CONVALESCENCES

Morrhuétine Jungken.
Morrhuétine Jungken vitaminée.
Morrhuol de Chapoteaut.
Morrhuxine.
Morsine.
Morubiase.
Morufine.
Musculosine Byla.
Néoarsite.
Néo-calciline.
Néocrinol.
Néo-Neurosine Prunier.
Néo-Rhomnol.
Néo-Tannurgyl.
Nervocithine Tissot.
Neurosol.
Neurotrophol Byla.
Névrosthénine Freyssinge.
Nuciphos.
Nucléarsitol Robin.
Nucléasine.
Nucléatol Robin.
Nucléigène.
Nucléophorène.
Nuclergol.
Nuphos.
Oenophos.
Okamine.
Opocalcium du Dr Guersant.
Opocalcium irradié du Dr Guersant.
Opocobalt.
Oponuclyl irradié Trouette-Perret.
Opophos.
Opo-plasma.
Opostyl Bouty.
Orcalcine.
Orex.
Orexyl.
Organi-calcion simple et endocrinien.
Orthogénol.
Orthophorine.
Orthozomine.
Ostéogène.
Ozobiase.
Ozobiase opothérapique.
Pancrinol du Dr Debat.
Pancalcion.
Pandrénaline.
Panfito.
Pangaduine.
Panostyl.
Panvita.
Panxylon.
Parathyrocalcine Moncour.
Pepto Kola Robin.
Peptone Vassal.
Percalcine.
Persodine Lumière.
Phagolysine.
Phagostyl.
Phagostyl Mangané.
Phosbiose.
Phoscamine.
Phosoforme.
Phosol.
Phosphan Caducia.
Phospharsol.
Phospho-Fluor Beynet.
Phospholéose Demasles.
Phosphonine Soulié.
Phosphopinal Juin.
Phostyl.
Phylla Dyn .
Phytine Ciba.
Phytogyl.
Phyto Lécithine.
Phytosplénol Plé.
Phyto-vitamines Plé.
Plasma de Quinton.
Plasmarine.
Plasmosthène.
Plurion.
Pneumo-Lipase.
Poliol Churchill.
Polycalcion.
Prodynase.
Progaster.
Prosthénase Galbrun.
Protonic.
Pyrallium.
Quassia-Kina Rabot.

VIII. — MALADIES DE LA NUTRITION ET PAR CARENCE. T. S.

ASTHÉNIE — SURMENAGE CONVALESCENCES

Quergémol.
Quina Baron.
Quina Bourcet.
Quina pepsiné Blot.
Quinarsol antianémique.
Quinéine.
Quiniophytine.
Quinium Roy.
Quinoïdine Duricz.
Quinquina Gmet.
Radiogastrol.
Radiomagnésium.
Radio Salil.
Réalphène Buisson.
Recal (comprimés).
Reconstituant Mary.
Recrésal.
Rhizotanin.
Rhomnol.
Salicylate de soude Clin.
Sanas.
Sanguil.
Sels Intar.
Sériorine.
Sérifer Laurençon.
Sérobiol.
Séroma Rey.
Sérosthényl Bouty.
Sérum Neuropsychique.
Sérum Névrosthénique Fraisse.
Sérum Oliviero.
Sirop Girard.
Sirop de Lovel.
Solution quinquina Bardet.
Spectrol.
Splénarmone.
Spléno-Magnésium.
Splénomanganol.
Splényl.
Sthénoléine.
Sthénoxal.
Stérogyl.
Stovafer.
Strychnal Longuet.
Strychnarsitol Robin.
Surrasthénine.
Syphonéol.
Taburol Monal.
Tanno-calcine.
Térébentozone.
Terpoxyl interne.
Thorix (Thorium X Rhem-da).
Tonikéine Chevretin.
Tonique Favrot.
Tonique Gonnon.
Tonique Néda.
Tonique Roche.
Tonudol.
Total-Tonic.
Tot'Héma.
Traphéine.
Tréphonyl.
Ultravitamine 4.
Uriage (Eau).
Uvé (gouttes).
Uvéphorine.
Uvestérol.
Vanadarsine Guillaumin.
Vanoxyle Millet.
Vanucléol.
Végéphos.
Végumine.
Viceliase.
Vigofruits.
Vin Bravais.
Vin de Baudon.
Vin de Bugeaud.
Vin de Carnéose.
Vin Girard.
Vin Raimoa Tonic.
Vin de Vial.
Viosten.
Vioxyl Mouneyrat.
Virmonal Piam.
Visco-sérum.
Vitacalcine Moncour.
Vitacholine.
Vitacrine.
Vitadiase.
Vitagermine.
Vitamine Cortial.
Vitaminol.
Vitamorrhuine.
Vitamyl.

VIII. — MALADIES DE LA NUTRITION ET PAR CARENCE. T. S.

ASTHÉNIE — SURMENAGE CONVALESCENCES

Vitastérol.
Vitène.
Vivoléol.
Zymatine irradiée.
Zimbyl.
Zomine.
Zoocythine.
Yo-Androl.

AVITAMINOSE

Voir aussi :

Diététique.
Instrumentation.
Produits irradiés.

Algane.
Amunine.
Amylodiastase Thépenier.
Ascoléine Rivier.
Benzylocalcium.
Calcoléol.
Carottase.
Comprimés Levure Mycéta.
Crescol Buisson.
Cytobiase.
Ergorone.
Flétase.
Flétobiol.
Fortossan irradié.
Gléfina.
Halibut.
Huile de foie de morue médicinale suractivée Rhône-Poulenc.
Idonil.
Marimine.
Morisland.
Morrhuol de Chapoteaut.
Opocalcium irradié du Dr Guersant.
Oponuclyl irradié Trouette-Perret.
Opo-plasma.
Organi-calcion endocrinien.
Pangaduine.
Phylla Dyn.
Phytogyl.
Phyto-vitamines Plé.
Splényl.
Stérogyl.
Ultravitamine 4.
Uvéphorine.
Uvestérol.
Végumine.
Véguva.
Viosten.
Vitacalcine Moncour.
Vitadone.
Vitagermine.
Vitaminol.
Vitamorrhuine.
Vitamyl.
Vitène.
Vivoléol.
Zymatine irradiée.
Zimbyl.

DIABÈTE

Voir aussi :

Diététique.
Furonculose.
Opothérapie.
Régulateurs de la nutrition.

Antidiabète H.
Antidiabétique Monavon.
Antidiabétique Requis.
Arcica.
Arkhébios.
Bemax.
Bov-hépatic.
Canol.

VIII. — Maladies de la Nutrition et par Carence. T. S.

DIABÈTE

Catalyl Mg.
Chéralys (comprimés).
Cholégastrol.
Cholépan Longuet.
Chophytol Rosa.
Citralin.
Cuprobalt.
Debreynol.
Décholestrol.
Dépurogène.
Diabétifuge.
Diabétosan.
Diasclérol.
Dimétol Vicario.
Dosurine (trousses).
Eau minérale Charrier.
Endopancrine.
Fénucine.
Ferment pur de raisin.
Fosfoxyl Carron.
Fosyls Carron.
Granulé Cabasson.
Hépatocynol.
Hépato-Manganol.
Hormantoxome.
Iloglandol « Roche ».
Insuline buccale Fornet.
Insuline Byla.
Insuline Léo.
Insulyl.
Ionyl.
Jugland Gmet.
Juglanc.
Lécithine Vacheron.
Léotamine.
Levure fraîche Mycéta.
Lobuline.
Magol Churchill.
Manganésia.
Mangano-Phosphal.
Minergil.
Nuphos.
Œnophos.
Opochol.
Orthogénol.
Ovaire Iscovesco.
Oxyol Leisyn.
Ozobiase.
Pain Redeuil.
Pancréanne.
Pancrépatine Laleuf.
Pangermine.
Pantavoine.
Panvita.
Pepto-Kola Robin.
Phosoforme.
Phosphan Caducia.
Phosphonine Soulié.
Pilules du Dr Séjournet.
Pipérazine Midy.
Pipérazyl.
Plasmarine.
Plasmosthène.
Pommade Fornet.
Prodynase.
Progaster.
Quina Pepsiné Blot.
Quinarsol antianémique.
Quinino-phytine Ciba.
Recal (comprimés).
Recrésal.
Sambul.
Sanas.
Sels de lithine effervescents.
Sérobiol.
Sinahin.
Solution quinquina Bardet.
Sucre Edulcor.
Total-Tonic.
Ulcéosine.
Vagotonine.
Vin antidiabétique Talon.
Vin de Bugeaud.
Vioxyl Mouneyrat.
Virmonal Piam.
Vitamyl.
Zoocythine.

VIII. — MALADIES DE LA NUTRITION ET PAR CARENCE. T. S.

GOUTTE

Voir aussi :

Accélérateurs de la nutrition.
Cataplasmes. — Révulsifs.
Diététique.
Dissolvants uriques. Antigoutteux.
Opothérapie.

Absuric.
Aigue d'Or.
Alcamfétol.
Algophagine.
Algonal.
Anaclasine.
Analgésol.
Anégrine.
Antalgol Dalloz.
Antialgos Christiaens.
Antiphlogistine.
Antiurique de Contrexéville.
Arthrilax.
Ascéine.
Atomine.
Atophanyl.
Atoquinol Ciba.
Balsaformine.
Baume Adol.
Baume Aroma.
Baume Bengué.
Baume Lartigol.
Baume Robur.
Benzo-iodhydrine.
Bétul-Ol Midy.
Bi-Citrol Marinier.
Biliogastrine Chevillon.
Bov-hépatic.
Buccurol.
Bulgarine Thépenier.
Cachets Van Sol.
Calcozymase.
Caparlem.
Capsules Haarlem Bardet.
Catalgine.
Cholégastrol.
Citralin.
Citrocholine.
Citrofluyl.
Citroléol.
Citronéma.
Clangoryl.
Colchi-Sal Midy.
Collo-Iode Dubois.
Cryogénine Lumière.
Crypthiol.
Cynurol Rosa.
Décholestrol.
Dépuriode du Dr Roger Weber.
Dépurogène.
Dialyl.
Diasclérol.
Dicaliode.
Diméthol Vicario.
Diurétique Gmet.
Dolysine.
Eau minérale Charrier.
Ektophanol.
Elgine Julien.
Eno.
Eranol.
Eurinase.
Globules Fumouze à l'iodure de potassium.
Gmet (extraits).
Granules Chanteaud.
Gravural.
Guipsine.
Guitose.
Hexaranol.
Hexotal.
Hydroxydase.
Iodalose Galbrun.
Iodamélis.
Iodassium.
Iodex.
Iodhéma.
Iodinjectol Jammes.
Iodogénol Pépin.
Iodo-Maisine Globules.
Iodométine.
Iodone Robin.
Iodonésyl.
Iodonucléol.
Iodurase.
Iodure Pachaut.
Irénine Gonnon.

VIII. — MALADIES DE LA NUTRITION ET PAR CARENCE. T. S.

GOUTTE

Ixium Buisson.
Jécofluyl.
Kalmigraine.
Lactosodine.
Levure fraîche Mycéta.
Lipiodol Lafay.
Lipoïodine Ciba.
Lysarthrol.
Lyxanthine Astier.
Magiodyl.
Mésothine Rhemda.
Mésothorium Rhemda.
Métacitrine.
Métaformine.
Métophan.
Micelliode.
Myoden.
Néalgyl Bottu.
Néo-Riodine.
Novacétine Prunier.
Opochol.
Orthogénol.
Orthophorine.
Ozothine.
Paquets Alcals.
Paradolex.
Paradoline.
Pépiodon.
Phosoforme.
Pipérazine Midy.
Pipérazyl.
Polyiodure Gonnon.
Pyrélaïne Collas.
Pyréthane.
Radio-Salil.
Rhésalgine Vicario.
Rheumasan (Baume).
Rhocya Dyn.
Riodine.
Salénal Ciba.
Salène Ciba.
Salsanos.
Salysérum.
Sambul.
Sanoquinol Ciba.
Santhéose.
Sel Hépatique U. N. Arquevaux.
Sels Intar.
Sels de Lithine effervescents.
Séotral Leisyn.
Sodogastrol.
Sodothiol.
Solurol.
Solvuric.
Spécifique Béjean.
Stopral.
Sulfo-thiorine.
Sulfureux Pouillet.
Sulfurion.
Sulfuryl Monal.
Suppoalgos Lagoutte.
Térébentozone.
Térozone.
Théosalvose.
Théoxanthine.
Thiorine.
Thorix. — (Thorium X Rhemda).
Tiodine Cognet.
Tisane de Maraisa.
Tophol.
Ulmacétyl.
Uralysol.
Uraseptine Rogier.
Urazine.
Uréol Chanteaud.
Uribiline.
Uricémine.
Urisanine.
Urobuccol Malmanche.
Uroclase.
Uroflux.
Uroformine Gobey.
Uroïodine.
Urométhyl.
Urométine Lambiotte.
Uromil.
Urophényl.
Urophile.
Uroquinol.
Urosan Dufayard.
Vellédol Adrian.
Véralgine.
Véritable huile d'Haarlem G. de Koning Tilly.
Viceliase.
Viophan.

VIII. — MALADIES DE LA NUTRITION ET PAR CARENCE. T. S.

OBÉSITÉ

Voir aussi :

Accélérateurs de la nutrition.
Diététique.
Opothérapie.
Régulateurs de la nutrition.

Adipolysine.
Androstine Ciba.
Anti-urique de Contrexéville.
Arthrilax.
Artoradine.
Benzoate de folliculine cristallisée Byla.
Benzo-gynœstryl.
Benzo-Iodhydrine.
Bi-Citrol Marinier.
Cachets Spévin.
Chophytol Rosa.
Chophytol Rosa injectable.
Citrocholine.
Citrofluyl.
Citrolcol.
Citronéma.
Colloïdine Laleuf.
Collo-Iode Dubois.
Crinex.
Crino-Menstryl.
Crino-sérum.
Crypthiol.
Curiode.
Décholestrol.
Dépuriode du Dr Roger Weber.
Dialyl.
Diasclérol.
Diathès.
Dicaliode.
Dinitra Dyn.
Dipentyl.
Dragécalcion.
Elipol.
Endo-ovarina.
Endothymusine.
Endoxidine.
Eniode Lefebvre.
Eno.
Eranol.
Fer-Ovarine Vitalis.
Follestrine Grémy.
Follicormone buccale Hinglais.
Folliculine Crinex.
Folliculine Cristallisée du Dr Roussel.
Fucus Gmet.
Fucusol.
Globules Fumouze iodure de potassium.
Gravural.
Gynœstryl.
Hépatocynol.
Hépato-Manganol.
Holovarine.
Hormocrinol.
Hormovarine Byla.
Hydroxydase.
Iodalose Galbrun.
Iodamol Michel.
Iodamélis.
Iodasclérine.
Iodassium.
Iodaubépine.
Iode colloïdal Rozé.
Iodinjectol Jammes.
Iodogénol Pépin.
Iodo-Maisine Globules.
Idométine.
Iodone Robin.
Iodonésyl.
Iodonucléol.
Iodopan.
Iodorganine Mercier.
Iodo-Thyroïdine Catillon
Iodurase.
Iodure Pachaut.
Jécofluyl.
Kodos.
Lactosodine.
Lipiodol Lafay.
Lipoïodine Ciba.
Lysarthrol.
Magiodyl.
Maigrylline.
Micelliode.
Néocrinol.
Néo-Riodine.
Opochol.

VIII. — MALADIES DE LA NUTRITION ET PAR CARENCE. T. S.

OBÉSITÉ

Orthogénol.
Oxydothyrine Pâris.
Paniode.
Paquets Alcals.
Pepiodon.
Ponine.
Pyrallium.
Rhocya Dyn.
Riodine.
Salsanos.
Sanoquinol.
Sels Intar.
Sélunic.
Sodogastrol.
Théocalciode.
Thyrocréine Grémy.
Thyroïdine.
Thyroxine Roche.
Tiodine Cognet.
Triglandine.
Triglandol.
Urolodine.
Valovarine.
Vascurol.
Vichy-purgatif.

PHOSPHATURIE

Voir aussi :

Toniques. — Reminéralisants. — Recalcifiants.

Adrénaline Carrion.
Adrénaline Clin.
Adrénaline Invar.
Adrénaline Sauba.
Adrénine.
Adrénocalcine.
Adrénoïdes.
Alexime.
Antiphi.
Arkhébios.
Benzylocalcium.
Biodarcine.
Biosine.
Calcigénol Pinard.
Colloïdogénine du Dr Bayle.
Cyto-sirop.
Debreynol.
Doloma.
Doloma injectable.
Dysthène.
Elixir Ducro.
Fénucalcium.
Fixase.
Fixase irradiée.
Fosfomagnyl.
Fosfoxyl Carron.
Fosyls Carron.
Glandex Phoscalcique.
Granulé Cabasson.
Hémocalcine.
Hépastéryl.
Hexotal.
Holos.
Hormovitol.
Ionyl.
Lécithine Vacheron.
Limol Churchill.
Lipovita.
Logaphos.
Mangano-Phosphal Julien.
Mancobène.
Néo-Tannurgyl.
Neuropol.
Neurosine Prunier.
Nucléigène.
Nuclergol.
Nuphos.
Œnophos.
Opocalcium du Dr Guersant.
Opocalcium irradié du D Guersant.
Opocobalt.
Opophos.
Orthophorine.
Pandrénaline.
Pangaduine.
Parathyrocalcine Monco
Peptomaltone Déjardin
Percalcine.

VIII. — MALADIES DE LA NUTRITION ET PAR CARENCE. T. S.

PHOSPHATURIE

Phosoforme.
Phosphan Caducia.
Phospharsol.
Phosphates du Dr Pinard.
Phosphate Vital de Jacquemaire.
Phospho-Fluor Beynet.
Phosphonine Soulié.
Phostyl.
Phytine Ciba.
Phytosplénol Plé.
Plasmarine.
Plasmosthène.
Poliol Churchill.
Prodynase.
Pyrallium.
Radiogastrol.
Recal (comprimés).
Recrésal.
Rhomnol.
Sanas.
Sanguil.
Sérobiol.
Sur-Bi-Cal.
Tanno-calcine.
Uraseptine Rogier.
Urosan Dufayard.
Uro-Tisan.
Uvéphorine.
Uvestérol.
Végéphos.
Viosten.
Virmonal Piam.
Vitadiase.
Vitamine Cortial.
Vitène.

RACHITISME — LYMPHATISME — ATHREPSIE TROUBLES DE LA CROISSANCE

Voir aussi :

Anorexie.
Bains.
Diététique.
Eupeptiques.
Instrumentation.
Opothérapie.
Produits vitaminés.
Toniques. — Reminéralisants. — Recalcifiants.

Adral.
Adrénaline Carrion.
Adrénaline Clin.
Adrénaline Invar.
Adrénaline Sauba.
Adrénine.
Adrénocalcine.
Adrénoïdes Béral.
Alexime.
Algane.
Amunine.
Amylodiastase Thépenier.
Antasthène Carrion.
Antiphi.
Arcica.
Arkhébios.
Arséniode Buriat.
Arsylène Roche.
Artoradine.
Ascoléine Rivier.
Bactioxyne.
Bain Carré.
Baume Lartigol.
Baumolacpinine.
Bemax.
Benzylocalcium.
Biocalcose.
Biocéane.
Biocrina.
Biodarcine.
Bioélixir.
Bionéol.
Biosine Le Perdriel.
Biotrigon.
Bov-hépatic.
Boystrol.
Cachets Roche de Thiocol.
Calciline.
Calcional.
Calcium Francalcion.
Calcium Sandoz.

VIII. — MALADIES DE LA NUTRITION ET PAR CARENCE. T. S.

RACHITISME — LYMPHATISME — ATHREPSIE TROUBLES DE LA CROISSANCE

Calcivitam.
Calcoléol.
Carbotrigon.
Carnicalcine.
Carnine Lefrancq.
Carottase.
Cérébrosthénine Dalin.
Céréossine Dehaussy irradiée.
Céréossine Dehaussy simple.
Cérinil.
Chlorical.
Chloro-Calcion.
Cinnozyl.
Colloïdogénine du Dr Bayle.
Collo-iode Dubois.
Comprimés Roche de Thiocol.
Créagénol.
Créosal Dubois.
Crescogénol.
Crinhémol.
Crino-sérum.
Crino-stényl.
Crussol.
Cytobiase.
Cyto-Manganol Corbière.
Cytopan.
Cyto-sérum Corbière.
Cyto-sirop.
Debreynol.
Dépuriode du Dr Roger Weber.
Diastogène Dehaussy.
Diatonine.
Dicaliode.
Doloma.
Doloma injectable.
Dragécalcion.
Dryco.
Dynavone.
Elixir Ducro.
Elixir Lyctine.
Embryol.
Endothymusine.
Energine iodée de Berck.
Energine phosphorée de Berck.
Eniode Lefebvre.
Epicral.
Eranol.
Ergorone.
Fénucine.
Fénugrène.
Fenurobur.
Ferogyl.
Feroxal.
Ferrophytine Ciba.
Férydal.
Fixase.
Fixase irradiée.
Fixophos.
Flétase.
Flétobiol.
Fludiose.
Fluoganèse.
Fondant iodotannique.
Foliavène.
Formule Jacquemaire nº 60.
Fortossan Ciba.
Fortossan irradié.
Forxol.
Fosfomagnyl.
Fosfoxyl.
Fosyls.
Francalcium.
Fucoglycine du Dr Gressy.
Fucus Gmet.
Gaduamine.
Gaduase.
Gasthréma.
Gaurol.
Génosthéniques (gouttes).
Glandocalcyl.
Gléfina.
Globexine.
Glycarsol.
Glycéro-Gloma.
Glycérophosphate Dalloz.
Glycérophosphate Robin.
Glyctone phosphatée Charrière.
Gmet (extraits).
Granions.
Granoxyl.
Granulé Cabasson.

VIII. — MALADIES DE LA NUTRITION ET PAR CARENCE. T. S.

RACHITISME — LYMPHATISME — ATHREPSIE TROUBLES DE LA CROISSANCE

Halibut.
Halocalcion.
Hémagénine Giraud.
Hémato-Iodine.
Hémoantitoxine Sofos.
Hémocalcine.
Hémo-Cyto-Sérum Corbière.
Hémoglobine Deschiens.
Hémopanbiline.
Hémophagostyl.
Hémoplase.
Hémoplasmine.
Hémostérine irradiée.
Hémostra.
Hémostyl.
Hémotal.
Hémoviris.
Hépacrine.
Hépagyl.
Hépamult.
Hépaphos.
Héparfer.
Hépastéryl.
Hépatocarnine Lefrancq.
Hépatoglobine.
Hépatrol.
Hépatrol injectable.
Histogénol.
Holos.
Hormaline.
Hormodausse.
Hormovitol.
Huile de foie de morue médicinale suractivée Rhône-Poulenc.
I. A. M.
Idonil.
Insuline buccale Fornet.
Insuline Byla.
Insuline Léo.
Iodalose Galbrun.
Iodamélis.
Iodamol Michel.
Iodarsenic Guiraud ou gouttes paidophiles.
Iodaseptine Cortial.
Iodassium.
Iode colloïdal Rozé.
Iodocalcium.
Iodogénol Pépin.
Iodo-Maïsine Globules.
Iodométine.
Iodonucléol.
Iodopan.
Irrastérine.
Jémalt Wander.
Jugland Gmet.
Juglanrégine André.
Laitancyl.
Laroscorbine Roche.
Lécithine Vacheron.
Limol Churchill.
Lipiodol Lafay.
Lipoïodine Ciba.
Lipospléninе du Dr Groc.
Lipovita.
Lugocalcion.
Lyctogen.
Magol Churchill.
Mancobène.
Mangano-Phosphal Julien.
Mangratines.
Marimine.
Marinol.
Marrucol.
Mésothorium Rhenda.
Micelliode.
Minergil.
Morisland irradié.
Morrhualène Gautier.
Morrhuétine Jungken vitaminée.
Morrhuol de Chapoteaut.
Morrhuxine.
Morsine.
Morubiase.
Morufine.
Murones du Dr Robert Jacques.
Musculosine Byla.
Néo-Calciline.
Néo-Neurosine Prunier.
Néo-Tannurgyl.
Neurocalcium.
Neuropol.

VIII. — MALADIES DE LA NUTRITION ET PAR CARENCE. T. S.

RACHITISME-LYMPHATISME-ATHREPSIE TROUBLES DE LA CROISSANCE

Neurosine Prunier.
Nuciphos.
Nucléargol.
Nucléarsitol Robin.
Nucléasine.
Nucléigène.
Nuphos.
Œnophos.
Okamine.
Opocalcium du Dr Guersant.
Opocalcium irradié du Dr Guersant.
Opocobalt.
Oponuclyl irradié Trouette-Perret.
Opophos.
Opo-plasma.
Opostyl Bouty.
Opotonine.
Orcalcine.
Organi-calcion simple et endocrinien.
Orthozomine.
Ostéogène.
Ostéoglandulol.
Ozobiase.
Pancalcion.
Pancréastase Defresne granulée.
Pancrinol du Dr Debat.
Pandrénaline.
Panfito.
Pangaduine.
Pangermine.
Panglandine Couturieux.
Paniode.
Panostyl.
Pantavoine.
Panvita.
Panxylon.
Parathyrocalcine Moncour.
Pépiodon.
Percalcine.
Persodine Lumière.
Per-thymique Carrion.
Phagolysine.
Phosbiol
Phoscamine.
Phosoforme.
Phosol.
Phosphan Caducia.
Phosphates du Dr Pinard.
Phosphate Vital de Jacquemaire.
Phosphocalcase.
Phospho-Fluor Beynet.
Phosphogaïacol Mary.
Phospholéose Demasles.
Phosphonine Soulié.
Phostyl.
Phylla Dyn.
Phytine Ciba.
Phyto-Lécithine.
Phytosplénol Plé.
Phyto-vitamines Plé.
Plasma de Quinton.
Plasmarine.
Plasmocalcium:
Plasmosthène.
Poliol Churchill.
Polycalcion.
Prodynase.
Prosthénase Galbrun.
Pyrallium.
Quinoïdine Duriez.
Quinquina Gmet.
Radio-Salil.
Recal (comprimés).
Reconstituant Mary.
Recrésal.
Rénaleptine.
Rhocya Dyn.
Rhomnol.
Riodine.
Sanas.
Sanguil.
Sérierine.
Serifer Laurençon.
Sérobiol.
Sérodausse infantile.
Sérum Oliviero.
Sirop de glycérophosphates Vacheron.
Sirop de Lovel.
Sirop Girard.

VIII. — MALADIES DE LA NUTRITION ET PAR CARENCE. T. S.

RACHITISME — LYMPHATISME — ATHREPSIE TROUBLES DE LA CROISSANCE

Sirop minéral sulfureux Crosnier.
Sirop Roche au Thiocol.
Sirop Tinardon.
Solution Pautauberge.
Solution Quinquina Bardet.
Spectrol.
Splénarmone.
Splénomanganol.
Stérogyl.
Sthénoléine.
Sthénoxal.
Sulfureux Pouillet.
Sulfuryl Monal.
Tanno-Calcine.
Tannurgyl du Dr Le Tanneur.
Thiocol Roche.
Thyroxine Roche.
Tonikéine Chevretin.
Tonique Gonnon.
Tonique Roche.
Tonudol.
Tot'Héma.
Tréphonyl.
Tricalcine.
Triglandol.
Ultravitamine 4.
Uriage (Eau).
Uvé (gouttes).
Uvéphorine.
Uvestérol.
Vanadarsine Guillaumin.
Végéphos.
Végumine.
Véguva.
Vin Bravais.
Vin de Baudon.
Vin de Carnéose.
Vin Girard.
Viosten.
Vioxyl Mouneyrat.
Virmonal Piam.
Vitacalcine Moncour.
Vitadiase.
Vitadone.
Vitamine C. Byla.
Vitamine Cortial.
Vitaminol.
Vitamorrhuine.
Vitamyl.
Vitène.
Vivoléol.
Zomine.
Zoocythine.

RHUMATISMES CHRONIQUES ALGIES RHUMATISMALES — LUMBAGO

Voir aussi :

Accélérateurs de la nutrition.
Analgésiques internes.
Arthritisme.
Cataplasmes. — Révulsifs.
Dissolvants uriques.
Opothérapie.
Régulateurs de la nutrition.
Sérums Vaccins.

Absuric.
Actiphos.
Aigue d'Or.
Alcacyl Wander.
Alcamfétol.
Algonal.
Algophagine.
Allochrysine Lumière.
Ampoules Ophidios.
Anaclasine.
Analgésol.
Anégrine.
Antalgol Dalloz.
Antialgos Christiaens.
Antiphlogistine.
Apivène.
Arkhébios.

VIII. — MALADIES DE LA NUTRITION ET PAR CARENCE. T. S.

RHUMATISMES CHRONIQUES ALGIES RHUMATISMALES — LUMBAGO

Arthrilax.
Artoradine.
Antisciatique P. Chambon.
Antiurique de Contrexéville.
Ascéine.
Asciatine.
Atomine.
Atoquinol Ciba.
Azufrol.
Bain Carré.
Bain Salvia.
Balnéradol.
Balsaformine.
Baume Adol.
Baume Aroma.
Baume Bengué.
Baume Iki.
Baume Rhodia.
Baume Robur.
Baume Trisalyl.
Baumolacpinine.
Bensamine.
Benzo-iodhydrine.
Betulol Midy.
Bi-Citrol Marinier.
Bilio-gastrine Chevillon.
Bisalicylate.
Blimal.
Cachets Van-Sol.
Cadior.
Calcium Francalcion.
Calcozymase.
Carboïodure Fraudin.
Catalgine.
Cérébrine Fournier.
Chéloïdine.
Chlomag.
Cholégastrol.
Cibalgine.
Citralin.
Citrocholine.
Citrofluyl.
Citroléol.
Citronémia.
Clangoryl.
Colchi-Sal Midy.
Collo-iode Dubois.
Crédone Dehaussy.
Crésopirine.
Cryogénine Lumière.
Crypthiol.
Curatine Brunet.
Curiode.
Curogène.
Cynurol Rosa.
Demalgon.
Dépuriode du Dr Roger Weber.
Dépurogène.
Dialyl.
Diasclérol.
Diathès.
Dicaliode.
Dimétol Vicario.
Dolysine.
Ektophanol.
Elgine Julien.
Eniode Lefebvre.
Entéraspirine Sanova.
Entéro-Antigènes.
Entérosalicyl.
Eranol.
Erythra Dyn.
Eurinase.
Fango Fisch et Cie.
Follicormone Hinglais.
Fosfoxyl Carron.
Francalcium.
Globules Fumouze iodure de potassium.
Grains Céphalgifuges.
Granions (Les).
Granulé Cabasson.
Granules Chanteaud.
Gravural.
Hamaméliode.
Hexonérol.
Hexotal.
Hormantoxone.
Hydroxydase.
Hypothiorine.
Imido Roche.
Immunicorps Mary Laurent.
Immunizols Grémy

VIII. — MALADIES DE LA NUTRITION ET PAR CARENCE. T. S.

RHUMATISMES CHRONIQUES ALGIES RHUMATISMALES — LUMBAGO

Inorénol.
Iodalose Galbrun.
Iodamélis.
Iodamol Michel.
Iodasclérine.
Iodaseptine Cortial.
Iodassium.
Iode colloïdal Rozé.
Iodex.
Iodhéma.
Iodinjectol Jammes.
Iodocaïne.
Iodogénol Pépin.
Iodo-Maisine (globules et pommade).
Iodométine.
Iodone Robin.
Iodonésyl.
Iodonucléol.
Iodopan.
Iodurase.
Iodure Pachaut.
Ionyl.
Irénine Gonnon.
Ixium Buisson.
Jabosulfène.
Kalmigraine.
Kodos.
Lactosodine.
Lipiodol Lafay.
Lipoïodine Ciba.
Lysarthrol.
Lyxanthine Astier.
Magiodyl.
Magsalyl.
Magnésium Hardy.
Magnéso-tubes Robinet.
Mésothine Rhemda.
Mésothorium Buisson.
Mésothorium Rhemda.
Métacitrine.
Métaformine.
Métophan.
Micelliode.
Morrhualène Gautier.
Myochrisine.
Myoden.
Myoral.
Myothermine.
Nalodine Logeais.
Néalgyl Bottu.
Néoral.
Néo-Riodine.
Néo-Séti.
Neurit.
Neutracétyl.
Névralgol Brossard.
Nitroyl Leisyn comprimés.
Nitroyl Leisyn injectable.
Nopirine Vicario.
Novacétine Prunier.
Oléochrysine Lumière.
Opo-plasma.
Opothérapies (v. cette rubrique).
Orthogénol.
Orthophorine.
Ozothine.
Paniode.
Paquets Alcals.
Paradolex.
Paradoline.
Paratyrone.
Pépiodon.
Phosoforme.
Phosphan Caducia.
Phosphonine Soulié.
Pilules V. E. Doumer.
Pipérazine Midy.
Pipérazyl.
Polyiodure Gonnon.
Potion Adol.
Pyrallium.
Pyrélaine Colas.
Pyréthane.
Quinsal.
Radio-Salil.
Recrésal.
Révulsif Adrian.
Révulsif Fisch et Cie.
Révulsif liquide Boudin.
Rhésalgine Vicario.
Rheumasan (Baume).
Rhocya Dyn.
Rhoféine.
Riodine.

VIII. — MALADIES DE LA NUTRITION ET PAR CARENCE. T. S.

RHUMATISMES CHRONIQUES ALGIES RHUMATISMALES — LUMBAGO

Salénaï Ciba.
Salène Ciba.
Salicylate de soude Clin.
Salicylate suractivé Ana.
Salsanos.
Salyfrène.
Salysérum.
Sambul.
Sanoquinol Ciba.
Santhéose.
Sédarthryl.
Sedosalyl.
Sel hépatique U. N. Arquevaux.
Sels Intar.
Selor nº 2.
Sels de Lithine effervescents.
Senecol.
Séotral Leisyn.
Sérobiol.
Sérocarbone.
Sodothiol.
Solurol.
Solvuric.
Spécifique Béjean.
Spicanol.
Sthénoléine.
Sulfodermol Flahaut.
Sulfoïdol Robin.
Sulfur concentré Dax.
Sulfureux Pouillet.
Sulfurion.
Sulfuryl Monal.
Suppoalgos.
Suppopirine.
Térébenthine colloïdale Battistini.
Térozone.
Théinol.
Théocalciode.
Théosalvose.
Théoxanthine.
Thigénol Roche.
Thiorine.
Thorix (Thorium X. Rhemda.)
Thyrocréïne Grémy.
Thyroïdine.
Tiodine Cognet.
Tophol.
Triglandine.
Triglandol.
Trisalyl.
Ulcéosine.
Ulmacétyl.
Ultraformine.
Uralysol.
Uraseptine Rogier.
Urazine.
Uréol Chanteaud.
Uriage (Eau).
Uricémine.
Urifluine.
Urisanine.
Urobuccol Malmanche.
Uroclase.
Uroflux.
Uroformine Gobey.
Uroïodine.
Urométhyl.
Urométine Lambiotte.
Uromil.
Urophényl.
Urophile.
Uroquinol.
Urosan Dufayard.
Vaccin antirhumatismal (Immunovaccin).
Véganine.
Véralgine.
Viophan.
Virmonal Piam.

IX. — Maladies de la Peau. T. G.

ANTIPRURIGINEUX

Acécolex.
Acésine Guillaumin.
Allergantyl Miluc.
Aloplastine.
Anapyol.
Antipiol.
Arthrilax.
Aurixema (pommade auriculaire).
Axiol du Dr P. Bourggraff.
Baume du Dr Baissade.
Baume Duret.
Baume Panthésine Sandoz.
Baume Robernard.
Baume Sélénia.
Bioxyol.
Borostyrol.
Camphydryl Robin.
Coalt-Derma.
Cold cream salicylé R. P.
Colpophile.
Cratægus Gmet.
Curozéma.
Dermacide.
Dermofagine.
Dermo-plastol Dumesnil.
Dermosplénine.
Eczéda.
Eczosec.
Ephédermine Béral.
Euphoryl.
Euplastyl.
Goudroline.
Guérysipèle.
Holosplénine.
Hyposulfène.
Intrait de Valériane Dausse
Juranol.
Juranol pommade.
Laccodermes.
Liquidix.
Lotion blanche R. P.
Lynévol.
Métacuprol.
Méta-Titane.
Microderme.
Minervol.
Nestosyl.
Nisaméline.
Olcanfral.
Onction Leisyn.
Onguent Fréval.
Oxythiol du Dr P. Bourggraff.
Pâte à l'eau R. P.
Percainal Ciba.
Philoderme.
Pommade Aiphème.
Pommade au Nestosyl.
Pommade Bébia.
Pommade crème Ludin.
Pommade du Dr Wolf.
Pommade du foyer.
Pommade Inseva.
Porodermal.
Poudre Noelline.
Prurilyse.
Roche Posay.
Sapolan.
Sarcoptol.
Sédothiol.
Siliplastine.
Solution huileuse au Nestosyl.
Stovaïne.
Streptoderme.
Sulfex.
Sulfo-Bore.
Thionaphte.
Traitement ambulatoire du praticien.
Tubes Blache.
Tubes Dulcis.
Ulcéosol.
Ulcérine Berger.
Uriage (Eau).

ANTISEPTIQUES

Acécolex.
Alibourne.
Alisal
Anapyol.
Anaxéryl.
Aniodol.

IX. — MALADIES DE LA PEAU. T. G.

ANTISEPTIQUES

Antipiol.
Aristargol.
Aurixema (pommade auriculaire).
Axiol du Dr P. Bourggraf.
Azufrol.
Baume du Dr Baissade.
Baume Duret.
Baume Sélénia.
Baumix.
Bioxyol.
Boricine Meissonnier.
Borostyrol Schlatter.
Camphydryl Robin.
Coalt-Derma.
Colpophile.
Comprimés d'Alibour.
Créosoforme Lambiotte.
Cryptargol Lumière.
Dermofagine.
Dermo-Rhinistol.
Ektogan.
Eranol.
Euplastyl.
Evine.
Flavurol.
Ganderma.
Gelée Vaccins Ivago (antipyogène).
Glycérolive.
Goudroline.
Guérysipèle.
Iodex.
Iodosan.
Juranol.
Juranol pommade.
Laurénol médicinal.
Liquidix.
Lynévol.
Métacuprol.
Méta-Titane.
Méta-vaccin.
Microderme.
Néo-Collargol.
Néol.
Olcalan.
Olcanfral.
Onction Leisyn.
Onctua.
Oxythiol du Dr P. Bourggraff.
Philoderme.
Pommade Bébia.
Pommade Kléos.
Pommade du Dr Wolf.
Pommade du foyer.
Porodermal.
Psoryl.
Poudre Noelline.
Pyo-amphogel Ronchèse.
Pyroléol Edet.
Savons Mollard.
Séphydine.
Siliplastine.
Sulfex.
Sulfo-Bore.
Sunoxol.
Streptoderme.
Stéramine.
Sunalcol.
Talyc.
Térébenthine colloïdale Basttistini.
Terbinthiol.
Térébhine.
Terpoxyl externe.
Thigénol Roche.
Traitement ambulatoire du praticien.
Tubes Chauvin.
Tulle rose Beslier.
Ulcéosol.
Ulcérine Berger.
Uvéoline.
Xanthocol.

KÉRATOPLASTIQUES

Acécolex.
Aloplastine.
Anapyol.
Antipiol.
Axiol du Dr P. Bourggraff.
Baumix.
Belhémine.
Bioxyol.

IX. — MALADIES DE LA PEAU. T. G.

KÉRATOPLASTIQUES

Borostyrol Schlatter.
Cicatrisant Leysin.
Cold cream salicylé R. P.
Dermacide.
Dermoplastol Dumesnil.
Dermoradol.
Dermorhinistol.
Eczosec salicylé.
Ektogan.
Erythéma.
Euplastyl.
Guérysipèle.
Goudroline.
Insulanol.
Insuline Phyloze.
Juranol.
Lotion blanche R. P.
Lynévol.
Méta-Titane.
Microderme.
Olcanfral.
Onction Leisyn.
Onctua.
Oxythiol du Dr P. Bourggraff.
Pâte à l'eau R. P.
Philoderme.
Plasthaméline.
Pommade Aiphème.
Pommade Bébia.
Pommade-crème Ludin.
Pommade du Dr Wolf.
Pommade du foyer.
Pommade Raimoa.
Pommade V. E. Doumer.
Porodermal.
Poudre et Pommade d'Insuline Phyloze.
Poudre Mass plastique.
Roche Posay.
Rogerma.
Sapolan.
Siliplastine.
Talyc.
Terbinthiol.
Térébhine.
Thigénol Roche.
Traitement ambulatoire du praticien.
Tulle rose Beslier.
Ulcéoplaque.—Ulcéobande.
Ulcérophile Nosan.
Vioforme Ciba.
Vulnérine du Dr Bergen.

IX. — MALADIES DE LA PEAU. T. S.

ACNÉ

Voir aussi :

Antiseptiques externes liquides.
Antiseptiques externes pommades.
Antiseptiques intestinaux.
Bactériophages.
Bactériothérapie.
Diététique.
Laxatifs.
Sérums Vaccins.

Allergantyl Miluc.
Ampho-Vaccins Ronchèse.
Anapyol.
Anaxéryl.
Anthracalcine.
Antipiol.
Arthrilax.
Arvensyl.
Aseptoradol.
Azufrol.
Baume du Dr Baissade.
Baume Duret.
Bemax.
Benzo-gynœstryl.

ACNÉ

Boldolactic.
Cachets Spévin.
Cataplasme du Dr Lefèvre.
Chlomag.
Choléfluine.
Comprimés Levure Mycéta
Crino-Sérum.
Curozéma.
Delbiase.
Denisoline.
Dépuriode du Dr Roger Weber.
Dermacide.
Dermo-Dulcis Lagoutte.
Dermo-Plastol Dumesnil.
Dermoradol.
Diatergol.
Dynosthène.
Eczosec Sulfo-camphré.
Elkin (dragées granules).
Eno.
Entéro-antigènes.
Euglyma.
Euphoryl.
Evolaxine.
Fluokol.
Ganderma.
Gatran.
Gélée vaccin Ivago « D ».
Glésol.
Glycérolive.
Glyco-Thymoline.
Granions.
Gynœstryl.
Hyposulfène.
Hypothiorine.
Immunizols Grémy.
Inajuglane.
Inotyol.
Iodex.
Ivago-Sta (buvable).
Jugland Gmet.
Juranol.
Juranol pommade.
Levure B 17.
Levure fraîche Mycéta.
Levure Zymaculine.
Levurine extractive.
Levuro Maltine Déjardin.
Liquidix.
Lynévol.
Magnésium Hardy.
Magnéso-tubes Robinet.
Magnogène.
Mucyllium.
Néobiol.
Néotrophène.
Opodermyl.
Orthophorine.
Panbiline.
Peptargyl.
Pommade Aiphème.
Pommade au Nestosyl.
Pommades Kléos.
Poudre Mass Plastique.
Précikase.
Probios.
Protiodyne injectable.
Psoryl.
Pyo Amphogel Ronchèse.
Pyrelaine Collas.
Radiomagnésium.
Rectopanbiline.
Rob Lechaux.
Salantale.
Sapolan.
Savons Mollard.
Sels Intar.
Séphydine.
Sirop minéral sulfureux. Crosnier.
Sodothiol.
Stalysine.
Stanion.
Stannobardane Henry.
Stannoxyl.
Staphylagone.
Staphylase du Dr Doyen.
Staphylocide Audras.
Staphylo-Coccine Fraquet.
Staphylothanol.
Sulfex.
Sulfobiol.
Sulfo-Bore.
Sulfobyl.
Sulfocrème Liless.
Sulfodermol Flahaut.
Sulfo-Thiorine.
Sulfur Concentré Dax.
Sulfureux Pouillet.
Sulfurion.
Sulfuryl Monal.

IX. — MALADIES DE LA PEAU. T. S.

ACNÉ

Terpoxyl externe.
Thiophyl.
Thiorine.
Tubes Blache.
Tubes Dulcis.
Vaccinothérapie atoxique Cépède.
Vaccins atoxiques stabilisés.
Vaccins bactériens I. O. D.
Vaccins Carrion.
Vaccins Clin.
Vaccins Demonchy.
Vaccins intra-dermiques et gelées-vaccins Ivago de L. Goldenberg.
Vaccins Ronchèse Ampho-Vaccins.
Vaccins Sténé.
Vaccins Virultra.
Vaclydun.
Vitacholine.

ALOPÉCIES

Acépiline.
Dermacide.
Gatran.
Glycocarpine.
Iodex.
Néobiol.
Pommade Crème Ludin.
Pommade Lenoir.
Psoryl.
Sapolan.
Savons Mollard.
Séphydine.
Sulfex.
Sulfo-Bore.
Sulfodermol Flahaut.
Vulcapil.

CREVASSES — GERÇURES — ENGELURES

Voir aussi :

Anesthésiques locaux.
Antiprurigineux.
Antiseptiques externes pommades.
Antiseptiques externes poudres.
Kératoplastiques.

Acécolex.
Acécoline.
Acésine Guillaumin.
Albuplast Vigier.
Alibourine B. E. A.
Aloplastine.
Anapyol.
Androstine Ciba.
Antipiol.
Baume Delacour.
Baume de la Maternité.
Baume du Dr Baissade.
Baume Panthésine Sandoz.
Baume Robernard.
Borostyrol Schlatter.
Cataplasme du Dr Lelièvre.
Cicatrisant Leysin.
Coalt Derma.
Créosoforme Lambiotte.
Dermo-Dulcis Lagoutte.
Dermofagine.
Dermo-rhinistol.
Diadermine.
Dinitra.
Eczéda.
Eczosec.
Ektogan Bocquillon.
Ephédermine Béral.
Erythéma.
Euplastyl.
Fludiose.
Inotyol.
Iodex.
Juranol.
Juranol pommade.
Laccodermes.
Liquidix.
Lynévol.
Lysacrème L. M. L.

IX. — Maladies de la Peau. T. S.

CREVASSES — GERÇURES — ENGELURES

Méta-Titane.
Minervol.
Myothermine.
Nestosyl.
Olcanfral.
Onction Leisyn.
Opodermyl.
Ozothine.
Percaïnal Ciba.
Philoderme.
Pommade au Nestosyl.
Pommade Bébia.
Pommades Kléos.
Porodermal.
Propidex.
Pyo-Amphogel Ronchèse.
Pyroléol Edet.
Rhagadine Bracquemond.
Savons Mollard.
Séphydine.
Siliplastine.
Stéramine.
Sulfarsiode.
Talyc.
Terbinthiol.
Térébenthine colloïdale Battistini.
Térébhine.
Ulcérine Berger.
Vulnérine du Dr Bergen.

ECZÉMAS

Voir aussi :

Analgésiques externes.
Antiprurigineux.
Antiseptiques externes pommades.
Antiseptiques intestinaux.
Bactériophages.
Bactériothérapie. — Ferments lactiques.
Cholagogues.
Diététique.
Laxatifs.
Opothérapie.
Sérums Vaccins.

Acécolex.
Actiphos.
Alcasodine.
Alibourine.
Alisal.
Allergantyl Miluc.
Aloplastine.
Amibiasine.
Anaclasine Ranson.
Anapyol.
Anaxeryl.
Anthracalcine.
Antipiol.
Arthrilax.
Arvensyl.
Aseptoradol.
Aurixema (pommade auriculaire).
Azigol Thévenot.
Azufrol.
Baume du Dr Baissade.
Baume Duret.
Baume Robernard.
Baume Selénia.
Benzo-gynœstryl.
Bioentérase.
Biophylactine Mg.
Boldolactic.
Boues radio-actives Rhemda.
Cachets Spévin.
Cataplasme du Dr Lelièvre.
Céthocal du Dr Lemay.
Chlormagnésium Fisch.
Chloro-Magnésion.
Cholécystine.
Cold cream salicylé R. P.
Colloïdogénine du Dr Bayle.
Comprimés Galac.
Comprimés Levure Mycéta.
Crescogénol.
Crino-Sérum.
Curozéma.
Delbiase.
Dépuriode du Dr Roger Weber.
Dermacide.

ECZÉMAS

Dermofagine.
Dermo-Plastol Dumesnil.
Dermoradol.
Dermo-rhinistol.
Dermosplénine.
Diadermine.
Dialyl.
Diathès.
Dicaliode.
Dimétol Vicario.
Dolophos.
Dragécalcion.
Dynosthène.
Eczéda.
Eczosec.
Ektogan Bocquillon.
Elkin (dragées granules).
Emplâtres Rogé-Cavaillès.
Eno.
Entéro-Antigènes.
Entérofagos.
Entéro-Pansement du Dr Zizine.
Ephédermine Béral.
Ephédrocure.
Epicral.
Erythéma.
Euglyma.
Euphoryl.
Euplastyl.
Euskine.
Ferments lactiques Fabre, en cultures pures.
Flavurol.
Fluokol.
Ganderma.
Gatran.
Glycérolive.
Glyco-Thymoline.
Goudroline.
Gouttes Valentin-Chaillot.
Guérysipèle.
Gynœstryl.
Hépatic Efa du Dr Lecacheux.
Hépatocynol.
Holosplénine.
Hormantoxone.
Humoro-Stabiline.
Hydroxydase.
Hyposulfène.
Hypothiorine.
I. A. M.
Immuniderm Grémy.
Immunizols Grémy.
Inajuglane.
Inotyol.
Inoxémol.
Intrait de Valériane Dausse.
Iodarsenic Guiraud ou gouttes païdophiles.
Iodex.
Iodo-Maisine (pommade).
Iodonésyl.
Jabosulfène.
Juranol.
Juranol pommade.
Laccodermes.
Levurine extractive.
Levuro-Maltine Déjardin.
Liquidix.
Lotion blanche R. P.
Lysacrème L. M. L.
Magnésium Hardy.
Magnéso-Tubes Robinet.
Magnogène.
Métacuprol.
Méta-Titane.
Microderme.
Minervol.
Mucyllium.
Néopancarpine.
Néotrophène.
Nestosyl.
Nigérine.
Nisaméline Trouette-Perret.
Nitium-Buisson.
Normatensol Bouret.
Onction Leisyn.
Opodermyl.
Orthogénol.
Orthophorine.
Ouataplasme du Dr Langlebert.
Pancréastase Defresne granulée.
Pancréatose Idon.
Pâte à l'eau R. P.
Peptalmine.
Pepto-Magnésie Vassal.
Percainal Ciba.
Permyase.

IX. — MALADIES DE LA PEAU. T. S.

ECZÉMAS

Philoderme.
Phosoforme.
Pipérazine Midy.
Pipérazyl.
Plasma de Quinton.
Polypeptonal.
Pommade Aiphème.
Pommade au Nestosyl.
Pommade Bertol-Vichy.
Pommade crème Ludin.
Pommade du foyer.
Pommade Inseva.
Pommade Kléos.
Pommade Lenoir.
Pommade Raimoa.
Pommade V. E. Doumer.
Porodermal.
Poudre Mass plastique.
Psoryl.
Précikase.
Prézymase.
Protéodyne.
Protéodyne dragées.
Pyo-Amphogel Ronchèse.
Pyrallium.
Pyrelaïne Collas.
Pyroléol Edet.
Radiomagnésium.
Rhocya Dyn.
Rob Lechaux.
Roche-Posay.
Salantale.
Salve.
Salvebyl.
Sapolan.
Sarcoptol.
Sels Intar.
Sérocarbone.
Siliplastine.
Sirop minéral sulfureux Crosnier.
Sodothiol.
Solution huileuse au Nestosyl.
Splénocrisine.
Streptoderme.
Sulfarsénol.
Sulfobyl.
Sulfodermol Flahaut.
Sulfo-Thiorine.
Sulfoxyl.
Sulfur concentré Dax.
Sulfureux Pouillet.
Sulfurion.
Sulfuryl Monal.
Sulsod.
Tapo.
Terbinthiol.
Térébhine.
Thigénol Roche.
Thiocitran Thévenot.
Thionaphte.
Thiorine.
Thyroïdine.
Triseptine.
Ulcéosol pommade.
Ulcéosol poudre.
Ulcérine Berger.
Ulcérophile Nosan.
Ultra-Levure.
Uriage (Eau).
Urticide.
Urticide infantile.
Vaccins Virultra.
Végélact Soyolk.
Vitacholine.
Vitamyl.
Vulcase.
Vulnérine du Dr Bergen.
Xanthocol.
Zymatine Lescène.

ERYTHÈMES — INTERTRIGO

Voir aussi :

Antiseptiques externes liquides.
Antiseptiques externes pommades.
Antiseptiques externes poudres.
Antiseptiques intestinaux.
Cholagogues.
Sérums Vaccins.

IX. — MALADIES DE LA PEAU. T. S.

ERYTHÈMES — INTERTRIGO

Allergantyl Miluc.
Aloplastine.
Antipiol.
Baume Duret.
Baume de la Maternité.
Baume du Dr Baissade.
Baume Robernard.
Borostyrol Schlatter.
Carbolactyl simple.
Coalt-Derma.
Cold cream salicylé R. P.
Dermacide.
Dermo-Dulcis Lagoutte.
Dermofagine.
Dermo-Plastol Dumesnil.
Dermoradol.
Dermo-Stalys du Dr Wagon.
Diadermine.
Dialine.
Eczéda.
Entérococcène Carrion.
Ephédermine Béral.
Erythéma.
Euphoryl.
Ganderma.
Hormantoxone.
Inajuglane.
Inotyol.
Iodex.
Liquidix.
Lotion blanche R. P.
Lynévol.
Lysacrème.
Méta-Titane.
Minervol.
Nestosyl.
Olcanfral.
Onction Leisyn.
Opodermyl.
Opothérapies. *(V. cette rubrique).*
Pâte à l'eau R. P.
Percainal Ciba.
Philoderme.
Pommade Aiphème.
Pommade au Nestosyl.
Pommade Bébia.
Pommade Bertol-Vichy.
Pommade crème Ludin.
Pommade du foyer.
Pommades Kléos.
Pommade Noëlline.
Porodermal.
Poudre Noëlline.
Poudre Satine.
Pyo-Amphogel Ronchèse.
Rhagadine Bracquemond.
Roche-Posay.
Sapolan.
Sérocarbone.
Siliplastine.
Streptoderme.
Talyc.
Vaccins Virultra.

HERPÈS

Voir aussi :

Antiprurigineux.
Antiseptiques externes liquides.
Antiseptiques externes pommades.
Antiseptiques externes poudres.
Antiseptiques intestinaux.
Cholagogues.
Laxatifs.

Alisal.
Antipiol.
Aurixema (pommade auriculaire).
Bemax.
Boues radio-actives Rhemda.
Choléolax.
Choléopeptine.
Citrochol.
Dépuriode.
Dermo-Dulcis Lagoutte.
Dermofagine.
Dermo-plastol Dumesnil.
Dermoradol.
Ektal.

IX. — MALADIES DE LA PEAU.. T S.

HERPÈS

Ektogan Bocquillon.
Entérofagos.
Entéro-Pansement du Dr Zizine.
Ergépatine.
Euphoryl.
Ganderma.
Glycérolive.
Hépatomagnésion.
Humoro-Stabiline.
Inajuglane.
Immuniderm Grémy.
Iodo-Thyroïdine Catillon.
Levurine extractive.
Liquidix.
Lynévol.
Métacuprol.
Nestosyl.
Percainal Ciba.
Philoderme.
Phosoforme.
Pommade au Nestosyl.
Prurilyse.
Rob Lechaux.
Sanoquinol Ciba.
Saucholine.
Séphydine.
Siliplastine.
Staprolysat.
Sulfoxyl.
Sulfureux Pouillet.
Sulfurion.
Sulfuryl Monal.
Sulsod.
Talyc.
Thyroïdine.
Vaccins Virultra.
Xanthocol.

IMPETIGO

Voir aussi :

Antiseptiques externes pommades.
Antiseptiques intestinaux.
Bactériophages.
Bactériothérapie.
Cholagogues.
Laxatifs.
Sérums Vaccins.

Alibourine.
Alisal.
Ampho-Vaccins Ronchèse.
Anapyol.
Aniodol.
Antipiol.
Arapal.
Aristargol.
Arthrilax.
Arvensyl.
Aurixema (pommade auriculaire).
Baume du Dr Baissade.
Baume Duret.
Bemax.
Boricine Meissonnier.
Borostyrol Schlatter.
Boues radio-actives Rhemda.
Colpophile.
Comprimés d'Alibour.
Crino-Sérum.
Curozéma.
Dépuriode du Dr Roger Weber.
Dermacide.
Dermo-Dulcis Lagoutte.
Dermofagine.
Dermo-Plastol Dumesnil.
Emplâtres Rogé-Cavaillès.
Eno.
Entéro-Antigènes.
Euphoryl.
Euplastyl.
Flavurol.
Fludiose.
Ganderma.
Glycérolive.
Guérysipèle.
Humoro-Stabiline.
Immuniderm Grémy.
Inajuglane.
Inosepta.
Iodarsenic Guiraud ou Gouttes Païdophiles.

IX. — MALADIES DE LA PEAU. T. S.

IMPETIGO

Iodex.
Iodo-Maisine (pommade).
Juranol.
Juranol pommade.
Laccodermes.
Laurénol médicinal.
Levuro-Maltine Déjardin.
Liquidix.
Méta-Titane.
Méta-Vaccin.
Microderme.
Morrhualène Gautier.
Nestosyl.
Onction. Leisyn.
Opodermyl.
Pommade Aiphème.
Pommade au Nestosyl.
Pommade crème Ludin.
Pommade du foyer.
Pommades Kléos.
Poudre Mass plastique.
Pyo-Amphogel Ronchèse.
Rob Lechaux.
Salantale.
Sarcoptol.
Séphydine.
Sérocarbone.
Siliplastine.
Stalysine.
Stanion.
Stannobardane Henry.
Stannoxyl.
Staphylagone.
Staphylase du Dr Doyen.
Staphylocide Andras.
Staphylo-Coccine Fraquet.
Staphylothanol.
Streptoderme.
Sulfodermol Flahaut.
Tapo.
Térébenthine colloïdale Battistini.
Térébhine.
Terpoxyl externe.
Thionaphte.
Thiophyl.
Thyroïdine.
Tubes Blache.
Tubes Dulcis.
Vaccins Carrion.
Vaccins Ronchèse Ampho-Vaccins.
Vaccins Virultra.
Vaclyderm.
Vaclydun.
Vulnérine du Dr Bergen.
Xanthocol.

MYCOSES — SYCOSIS

Voir aussi :

Antiseptiques externes.
Sérums Vaccins.

Anaxéryl.
Antipiol.
Artoradine.
Baume du Dr Baissade.
Baume Duret.
Baume Sélénia.
Cadior.
Cold cream salicylé R. P.
Collo-Iode Dubois.
Cortiode.
Crescogénol.
Dépuriode du Dr Roger Weber.
Dermacide.
Dicaliode.
Eczosec.
Eniode Lefebvre.
Eranol.
Flavurol.
Ganderma.
Gelée Vaccin Ivago « D ».
Globules Fumouze à l'iodure de potassium.
Goudroline.
Guérysipèle.
I. A. M.
Immuniderm Grémy.
Inajuglane.
Inosepta.
Iodamélis.
Iodamol Michel.
Iodasclérine.

IX. — MALADIES DE LA PEAU. T. S.

MYCOSES — SYCOSIS

Iodassium.
Iode colloïdal Rozé.
Iodex.
Iodogénol Pépin.
Iodo-Maïsine Globules.
Iodo-Maïsine Pommade.
Iodone Robin.
Iodonésyl.
Iodonulécol.
Iodopan.
Iodurase.
Iodure Pachaut.
Ivago de Goldenberg Vaccin « D ».
Ivago-Sta (buvable).
Levure B 17.
Levure fraîche Mycéta.
Levurine extractive.
Lipiodol Lafay.
Lipoïodine Ciba.
Liquidix.
Lotion blanche R. P.
Magiodyl.
Méta-Vaccin.
Néo-Riodine.
Onction Leisyn.
Paniode.
Pâte à l'eau R. P.
Pommade Aiphème.
Pommade crème Ludin.
Pommade Lenoir.
Psoryl.
Pyo-Amphogel Ronchèse.
Riodine.
Roche-Posay.
Sapolan.
Savons Mollard.
Séphydine.
Stalysine.
Stanion.
Stannoxyl.
Staphylagone.
Staphylase du Dr Doyen.
Staphylocide Audras.
Staphylo-Coccine Fraquet.
Staphylothanol.
Streptoderme.
Sulfarsiode.
Sulfodermol Flahaut.
Sulfoxyl.
Sulfuryl Monal.
Sunalcol.
Sunoxol.
Thionaphte.
Tiodine Cognet.
Tubes Blache.
Tubes Dulcis.
Vaccins Vilrultra
Vacciphages.
Xanthocol.

PHTIRIASE — TEIGNE — GALE

Alibourine.
Anaxéryl.
Coalt Derma.
Nestosyl.
Onction Angelini.
Percaïnal Ciba.
Pommade au Nestosyl.
Pommade Lenoir.
Psoryl.
Sarcoptol.
Végétol.

PITYRIASIS

Aloplastine.
Anaxéryl.
Denisoline.
Dermacide.
Dermo-Dulcis Lagoutte.
Dermofagine.
Dermo-Plastol Dumesnil.
Eczéda.
Eczosec.
Ektogan Bocquillon
Ephédermine Béral.
Euskine.
Ganderma.
Gatran.

IX. — MALADIES DE LA PEAU. T. S.

PITYRIASIS

Goudroline.
Holosplénine.
Inajuglane.
Iodex.
Liquidix.
Néobiol.
Pommade du foyer.
Pommade Lenoir.
Porodermal.
Psoryl.
Pyrelaine Collas.
Sapolan.
Savon Mollard.
Sulfobyl.
Sulfodermol Flahaut.
Vaccins Virulira.
V. A. V.

PRURIGO — DARTRES — PRURITS

Voir aussi :

Analgésiques externes.
Anesthésiques locaux.
Antiprurigineux.
Diététique.
Laxatifs.
Sédatifs.

Agobyl.
Agocholine.
Allergantyl Miluc.
Aloplastine.
Anthracalcine.
Antipiol.
Arthrilax.
Arvensyl.
Aseptoradol.
Azigol Thévenot.
Baume du Dr Baissade.
Baume Duret.
Baume Panthésine Sandoz.
Baume Robernard.
Biliogastrine.
Biophylactine Mg.
Boldolactic.
Borostyrol Schlatter.
Calcium Francalcion.
Cataplasme du Dr Lelièvre.
Cholécystine.
Choléfluine.
Choléolax.
Citrochol.
Coalt-Derma.
Cold cream salicylé R. P.
Colpophile.
Comprimés Galac.
Curozéma.
Delbiase.
Dépuriode du Dr Roger Weber.
Dermacide.
Dermo-Dulcis Lagoutte.
Dermo-Plastol Dumesnil.
Dermoradol.
Dermosplénine.
Diadermine.
Dialine.
Dragécalcion.
Drainochol.
Dynosthène.
Eczosec.
Ektal.
Entéro-antigènes.
Entérobyl Dehaussy.
Entéro-pansement du Dr Zizine.
Ephédrine Béral.
Ergépatine.
Erythéma.
Euglyma.
Euphoryl.
Euplastyl.
Ferments lactiques Fabre en cultures pures.
Fluokol.
Francalcium.
Ganderma.
Goudroline.
Gouttes Valentin-Chaillot.
Guérysipèle.
Hépatocynol.
Hépatomagnésion.
Holosplénine.
Hormantoxone.
Humoro-stabiline.
Hyposulfène.
Immuniderm Grémy.

IX. — MALADIES DE LA PEAU. T. S.

PRURIGO — DARTRES — PRURITS

Inotyol.
Inoxémol.
Insulanol.
Intrait de Valériane Dausse
Isonal.
Jabosulfène.
Kinéchol.
Laccodermes.
Levuro-Maltine Déjardin.
Levure Zymaculine.
Liquidix.
Lotion blanche R. P.
Lynévol.
Métacuprol.
Méta-Titane.
Minervol.
Néotrophène.
Nestosyl.
Nisaméline Trouette-Perret.
Olcanfral.
Onction Leisyn.
Opodermyl.
Orthogénol.
Pancréatose Idon.
Pâte à l'eau R. P.
Peptalmine.
Percaïnal Ciba.
Philodermè.
Plasma de Quinton.
Polypeptonal.
Pommade Aiphème.
Pommade au Nestosyl.
Pommade Bertol-Vichy.
Pommade crème Ludin.
Pommade du foyer.
Pommade Fornet.
Pommade Inseva.
Pommade Lenoir.
Porodermal.
Poudre Mass plastique.
Protéodyne dragées.
Prurilyse.
Radiomagnésium.
Rob Lechaux.
Roche-Posay.
Salvé.
Salvébyl.
Sapolan.
Sarcoptol.
Saucholine.
Savon Mollard.
Sédothiol.
Sels Intar.
Sels Mags.
Séphydine.
Siliplastine.
Sodothiol.
Splénocrisine.
Sulfex.
Sulfobiol.
Sulfo-Bore.
Talyc.
Thiocitran Thévenot.
Thionaphte.
Thiorine.
Tubes Blache.
Tubes Dulcis.
Ulcéosol Pommade.
Ulcéosol Poudre.
Uriage (Eau).
Urticide.
Urticide infantile.
Vaccins Virultra.
Vitacholine.
Zymatine Lescène.

PSORIASIS

Voir aussi :

Antiprurigineux.

Allergantyl Miluc.
Anaxéryl.
Antipiol.
Arsylène Roche.
Aseptoradol.
Baume du Dr Baissade.
Baume Duret.
Bemax.
Cacodyle Gonnon.
Chlomag.
Chophytol Rosa.
Chophytol Rosa injectable.
Crescogénol.
Curozéma.
Delbiase.

IX. — MALADIES DE LA PEAU. T. S.

PSORIASIS

Dépuriode du Dr Roger Weber.
Dermacide.
Dermo-Plastol.
Dermoradol.
Dicaliode.
Dolophos.
Dynosthène.
Emplâtres Rogé-Cavaillès.
Enésol.
Entéro-Antigènes.
Erythéma.
Euphoryl.
Euskine.
Follicormone Hinglais.
Ganderma.
Gatran.
Goudroline.
Granions (Les).
Holospléninе.
I. A. M.
Immunizols Grémy.
Iodarsénic Guiraud ou Gouttes Paidophiles.
Iodo-Maïsine pommade.
Ixium Buisson.
Levure fraîche Mycéta.
Levure Zymaculine.
Levurine extrative.
Liquidix.
Oléochrysine Lumière.
Onction Leysin.
Phagostyl.
Phagostyl Mangané.
Philoderme.
Plasma de Quinton.
Pommade du foyer.
Pommade Lenoir.
Psoréon.
Psoryl.
Psothanol.
Radiomagnésium.
Rob Lechaux.
Sapolan.
Savon Mollard.
Sirop minéral sulfureux Crosnier.
Streptoderme.
Sulfarsénol.
Sulfex.
Sulfobiol.
Sulfobyl.
Sulfodermol Flahaut.
Thionaphte.
Thorix (Thorium X Rhem-da).
Tiodine Cognet.
Tubes Blache.
Tubes Dulcis.
Ultra Levure.
Vaccins Virultra.
V. A. V.

PYODERMITES

Voir aussi :

Antiseptiques externes liquides.
Antiseptiques externes pommades.
Antiseptiques externes poudres.
Antiseptiques intestinaux.
Bactériophages.
Bactériothérapie. — Ferments lactiques.
Cholagogues.
Diététique.
Laxatifs.
Pansements.
Sérums Vaccins.

Alibourine.
Ampho-Vaccins Ronchèse.
Anapyol.
Aniodol.
Antipiol.
Arapal.
Aristargol.
Arthrilax.
Baume Sélénia.
Boricine Meissonnier.
Borostyrol Schlatter.
Comprimés d'Alibour.

IX. — Maladies de la Peau. T. S.

PYODERMITES

Créosoforme Lambiotte.
Dermacide.
Dermo-Dulcis Lagoutte.
Flavurol.
Ganderma.
Gelée Vaccin Ivago « P ».
Glésol.
Guérysipèle.
Immuniderm Grémy.
Inotyol.
Ivago de Goldenberg Vaccin « P ».
Ivago Pyo buvable.
Ivago Sta buvable.
Juranol.
Lactoprotéïde Carrion.
Laurénol médicinal.
Levure B. 17.
Liquidx.
Lysacrème L. M. L.
Méta-Vaccin.
Mycroderme.
Onction Leisyn.
Plasma de Quinton.
Pommade crème Ludin.
Porodermal.
Probios.
Pyo-amphogel Ronchèse.
Pyoformine.
Pyo-vaclydun.
Salantale.
Séphydine.
Sérocarbone.
Siliplastine.
Soluprotine Roche.
Stalysine.
Stanion.
Stannoxyl.
Staphylagone.
Staphylase du Dr Doyen.
Staphylocide Audras.
Staphylo-Coccine Fraquet.
Staphylotanol.
Streptoderme.
Sulfex.
Tapo.
Terpoxyl externe.
Thorix (Thorium X Rhemda).
Tubes Dulcis.
Uvéoline.
Vaccins Carrion.
Vaccins Clin.
Vaccins Virultra.
Vaclyderm.
Vaclydun.
Vitadone.

SÉBORRHÉE

Allergantyl Miluc.
Anapyol.
Azufrol.
Baume du Dr Baissade.
Denisoline.
Dermacide.
Dermo-Dulcis Lagoutte.
Dermo-Rhinistol.
Ektogan.
Euphoryl.
Ganderma.
Gatran.
Goudroline.
Hyposulfène.
Juranol.
Liquidix.
Néobiol.
Pommade Lenoir.
Poudre Mass plastique.
Précikase.
Psoryl.
Pyrelaine Collas.
Sapolan.
Sarcoptol.
Savons Mollard.
Séphydine.
Siliplastine.
Sodothiol.
Sulfex.
Sulfocrème Liless.
Sulfodermol Flahaut.
Vulcapil.

IX. — MALADIES DE LA PEAU. T. S.

TUBERCULOSE CUTANÉE — LUPUS

Cérinil.
Céthocal du Dr Lemay.
Chlorophylle du Dr David.
Cinalose.
Colloïdogénine du Dr Bayle.
Diatergol.
Diatonine.
Dicaliode.
Doloma.
Electrocuprol.
Huile iodée Finokoff.
Iodex.
Molène.
Murones du Dr Robert Jacques.
Myoral.
Onction Leisyn.
Percaïne Ciba.
Pommade au Nestosyl.
Quinby.
Solution du Dr Jacobson.
Sthénoléine.
V. A. V.
Vulnérine du Dr Bergen.
Zimbyl.

TUMEURS DE LA PEAU — VERRUES

Voir aussi :

Cancer.

Aminase.
C. 40.
Catalyl Mg.
Chlormagnésium Fisch.
Chloro-magnésion.
Chlorophylle du Dr David.
Chlorure de magnésium Adrian.
Delbiase.
Dynosthène.
Formule Jacquemaire n° 60.
Gloxines.
Goudroline.
Gouttes Magalo.
Magnésium Hardy.
Magnéso-tubes Robinet.
Magnogène.
Néolyse et Néolyse radio active.
Phosphomagnésium.
Radiomagnésium.
Verrulyse.

ULCÈRES VARIQUEUX

Voir aussi :

Antiseptiques externes liquides.
Antiseptiques externes pommades.
Antiseptiques externes poudres.
Bactériophages.
Bactériothérapie. — Ferments lactiques.
Hémorrhoïdes.
Cicatrisants.
Instrumentation.
Kératoplastiques.
Pansements.
Sérums Vaccins.
Acécolex.
Acécoline.
Alibourine.
Aloplastine.
Anapyol.
Angioxyl.
Antipiol.
Axiol du Dr P. Bourggraff.
Bande de crêpe Néoplastex.
Baumix.
Belhémine.
Bemax.
Bioxyol.
Borostyrol Schlatter.

ULCÈRES VARIQUEUX

Boues radio-actives Rhemda.
Cataménynl.
Cataplasme du Dr Lelièvre.
Céthocal du Dr Lemay.
Chlorophylle du Dr David.
Colpophile.
Cupressiode Favrot.
Cyprovéinol.
Dermo-Dulcis Lagoutte.
Dermoradol.
Dermorhinistol.
Ektogan.
Elastoplaste.
Emplâtres Rogé-Cavaillès.
Endopancrine.
Entéro-antigènes.
Epicral.
Euplastyl.
Fluérase.
Fluxine (gouttes).
Glyco-thymoline.
Gouttes de Serû.
Hamaméline Roya.
Hamamélis Gmet.
Hamamélis Grandval.
Hémorroïdine Gouttes.
Immuniderm Grémy.
Immunizols Grémy.
Inajuglane.
Indoberbérine.
Inotyol.
Insulanol.
Insuline Phyloze.
Iodassium.
Iodex.
Lactosmose.
Léotamine.
Lysacrème L. M. L.
Néo-Collargol.
Néol Bottu.
Nestosyl.
Nitium Buisson.
Onction Leisyn.
Onctua.
Opodermyl
Oxythiol du Dr P. Bourgraff.
Percaïnal Ciba.
Permyase.
Phlébos.
Pommade au Nestosyl.
Pommade Bébia.
Pommade Bertol-Vichy.
Pommade crème Ludin.
Pommade du Dr Wolf.
Pommade du foyer.
Pommade Fornet.
Pommade Raimoa.
Pommade V. E. Doumer.
Porodermal.
Poudre Mass plastique.
Poudre et Pommade d'Insuline Phyloze.
Protéodine ampoules.
Proveinase Midy.
Pyo Amphogel Ronchèse.
Pyoléol Edet.
Rénovol.
Rhagadine Braequemond.
Rogerma.
Séphydine.
Stéramine.
Streptoderme.
Syphonéol.
Terbinthiol.
Térébhine.
Tot'Hamélis.
Traitement ambulatoire du praticien.
Tulle rose Beslier.
Ulcéoplaque - Ulcéobande.
Ulcéosol.
Ulcérine Berger.
Ulcérophile Nosan.
Uvéoline.
Vaccins Clin.
Vaccins Virultra.
Veinogène.
Veinotrope.
Veinotrope poudre.
Velpeau (bandes crêpe).
Viscoveine.
Vulnérine du Dr Bergen.

URTICAIRE

Voir aussi :

Anaphylaxie.
Antiprurigineux.
Antiseptiques intestinaux.
Bactériothérapie.
Cholagogues.
Diététique.
Laxatifs.

Aéine.
Agocholine.
Allergantyl Miluc.
Aloplastine.
Anaclasine Ranson.
Anapeptone Vassal.
Anthracalcine.
Arthrilax.
Arvensyl.
Aseptoradol.
Azotyl.
Azygol Thévenot.
Biliogastrine.
Biophylactine Mg.
Boldolactic.
Calcium Francalcion.
Calcivitam.
Carbolactyl Bilié.
Calcozymase.
Chlorical.
Chlormagnésium.
Chloro-magnésion.
Cholécystine.
Choléfluine.
Choléolax.
Choléopeptine.
Citrochol.
Curozéma.
Dépuriode du Dr Roger Weber.
Dermacide.
Dermo-Plastol Dumesnil.
Dermosplénine.
Diadermine.
Dragécalcion.
Drainochol.
Eau minérale Charrier.
Eczosec.
Ektal.
Elkin (dragées granules).
Eno.
Entérofagos.
Entaseptine.
Entéro-Antigènes.
Entérobyl Dehaussy.
Entéroseptyl.
Ergépatine.
Euglyma.
Euphoryl.
Fluokol.
Francalcium.
Gastéose.
Halocalcion.
Hémostatique Couderc.
Hépatocynol.
Hépatomagnésion.
Héparéguline.
Humoro-stabiline.
Hyposulfène.
Inajuglane.
Iodarsenic Guiraud ou Gouttes Païdophiles.
Isonal.
Jabosulfène.
Kinéchol.
Lactoseptyl.
Levure B. 17.
Levure fraîche Mycéta.
Levure zymaculine.
Levurine extractive.
Liquidix.
Lugocalcion.
Métoxa.
Néopancarpine.
Nestosyl.
Organicalcion.
Orthophorine.
Osmo-peptine Sanova.
Panbiline.
Pancalcion.
Pancréastase Defresne granulé.
Pancréatose Idon.
Pancrébile.
Peptalmine.
Pepto-magnésie Vassal.
Peptonal.
Peptone Vassal.
Philoderme.
Phylactone Byla.
Polycalcion.
Polypeptonal.
Pommade au Nestosyl.

IX. — Maladies de la Peau. T. S.

URTICAIRE

Précikase.
Prézymase.
Protéodine.
Protéodine dragées.
Prurilyse.
Salvébyl.
Saucholine.
Sédothiol.
Sels Intar.
Sels Mags.
Sulfobiol.
Sulfodermol Flahaut.
Sulfo-Thiorine.
Thiocitran Thévenot.
Triseptine.
Urocholine.
Urticide.
Urticide infantile.
Vitacholine.
Zymatine Lescène.

X. — Maladies Infectieuses. T. G.

ANTIPYRÉTIQUES

Alcacyl Wander.
Algocratine.
Allopha-quina.
Antigrippine Midy.
Ascéine.
Calmosuppos-sédatifs.
Camphocalyptol.
Catalgine.
Cryogénine Lumière.
Cryptosote Néda.
Curatine Brunet.
Demalgon.
Elbon Ciba.
Entéraspirine Sanova.
Erythra Dyn.
Eucalyptine Lebrun.
Euquinargol.
Fébrosérum Kylna.
Grains céphalgifuges.
Immunicorps Mary Laurent.
Irénine Gonnon.
Kalmigraine.
Neuralgic Caron.
Neurit.
Neutracétyl.
Névoral Rafey.
Névralgol Brossard.
Panfébrine.
Peptargyl.
Phloxiode.
Pyréthane.
Quinarsol fébrifuge.
Quinoforme Lacroix.
Quinino-phytine Ciba.
Quinio-stovarsol.
Quinquina Gmet.
Quinsal.
Rhoféine.
Salyptol Narty.
Sanaféine.
Saridon.
Septicémine Cortial.
Solution Quinquina Bardet.
Sulfate de quinine Pelletier Delondre et Levaillant.
Sthénoléine.
Stopral.
Suppopirine.
Suppoquinol.
Suppositoires Pyrax.
Terpoxyl interne.
Thermocédone.
Véganine.

ANTISEPTIQUES INTERNES

Acatar.
Alcacyl Wander.
Alcamfétol.
Algophagyne.
Amiphène Carron.
Aniodol.
Antalgol Dalloz.
Anthiomaline.
Antigrippine Midy.
Artoradine.
Balsaformine.
Bensamine.
Bio-entérase.
Blimal.
Boricine Meissonnier.
Catalgine.
Chloramine Freyssinge.
Cinnozyl.
Comprimés Proto-Gambier.
Crypargol Lumière.
Cryptosote Néda.
Dicaliode.
Dioradin.
Eau minérale Charrier.
Electrargol.
Electrocuprol.
Elgine Julien.
Embryol.
Entéraspirine Sanova.
Eranol.
Ethyl-Pneumine Lersam.
Eucalyptine Lebrun.
Eurinase.
Fébrosérum Kylna.
Formocitrine.
Gambéol.
Glyco-Thymoline.
Goménoléos.
Gonacrine.
Granions (Les).
Hypothiorine.
Immunicorps Mary Laurent.
Iodaseptine.
Iodasclérine.
Iode colloïdal Rozé.
Iodinjectol Jammes.
Iodo-Maïsine.
Iodopan.
Ioglott.
Lactoseptyl.
Lantol.
Liposeptine.
Métaformine.
Mictophile Richer.
Mictoseptol.
Néo-Collargol.
Néo-Physio.
Neutracétyl.
Opo-plasma.
Ovules au Terpoxyl.
Oxyléine.
Panxylon.
Paradoline.
Pennès (produits).
Peptargyl.
Perquinol.
Phloxiode.
Proto-Gambier.
Puréthyl.
Pyri-pyridium.
Quinoïdine Duriez.
Rectopanbiline.
Rubiazol.
Septicémine Cortial.
Sulfan.
Terbinthiol.
Térébentozone.
Térébhine.
Terpoxyl interne.
Themsaline.
Triseptine.
Ultra-formine.
Uraseptine Rogier.
Ur-Clar.
Urisanine.
Uroformine Gobey.
Uroïodine.
Urol.
Urométhyl.
Urométine Lambiotte.
Urosalyl.
Urosan Dufayard.
Uvargol.

BACTÉRIOPHAGES

Bacté-phages.
Entérofagos.
Immuniderm Grémy.
Immuniphages Grémy.
Kerlactine.
Probios.

BACTÉRIOTHÉRAPIE
FERMENTS LACTIQUES

Biolactyl Fournier.
Bulgarine Thépenier.
Caséone Fabre.
Comprimés Galac.
Entéroxin.
Ferments lactiques Fabre, en cultures pures.
Galabactéine.
Glyco-lactimase.
Inorhinyl.
Kéfirogène Carrion-Lagnel.
Koumyl.
Lactaris.
Lactifère Carrion.
Lactimase.
Lactobacilline.
Lactocalcine.
Lactochol.
Lactolaxine Fydau.
Lactoseptyl.
Lactosérum Carrion-Lagnel
Lacto-sérum Lavril.
Lactosmose.
Levuro-Maltine Déjardin.
Ovules Inséva.
Pommade Inséva.
Tapo.
Yaourtine.
Yohourthogène Carrion-Lagnel.

CHIMIOTHÉRAPIE — COLLOÏDES

Alcamfétol.
Algozone.
Anthiomaline.
Becalciol.
Blimal.
Boues radio-actives Rhemda.
Cérinil.
Chlorophylle du Dr David
Colizyl.
Comprimés Proto-Gambier.
Cuprosténol.
Diénol.
Dioradin.
Ektophanol.
Electrargol.
Electrocuprol.
Electrosélénium.
Eucalyptine Lebrun.
Gonacrine.
Granions (Les).
Ifranol.
Iogiott.
Lactoprotéïde Carrion.
Lantol.
Liposeptine.
Mésothorium Buisson.
Mésothorium Rhemda.
Microlyse.
Mycolysine du Dr Doyen.
Néo-Collargol.
Neurit.
Orargol Amicros.
Peptargyl.
Phloxiode.
Pyri-pyridium.
Rhodoquine.
Rubiazol.
Salyptol Narty.
Septicémine Cortial.
Sérocarbone.
Soluprotine Roche.
Stanion.
Sthénoléïne.
Stovafer.
Stovoquine.
Suppoquinol.
Thorix (Thorium X Rhemda).

SÉRUMS — VACCINS

Ampho-tablettes Ronchèse.
Ampho-vaccins intestinal.
Ampho-vaccins urinaire.
Ampho-vaccins Ronchèse.
Antigénines.
Antipiol.
Antivirus.
Arapal.
Bilivaccin.
Blennosine.
Broncho Vaclydun.
Cardiostreptine.
Coliflorine Carrion.
Colitique.
Coli Vaclydun.
Comprimés sériques Clin.
Dmelcos.
Gonagone.
Entéro-antigènes.
Entérococcène Carrion.
Entérofagos.
Entérovaccins Lumière.
Entéro-Vaclydun.
Entéroxin Leclerc.
Exentérol Inséva.
Gono-Vaclydun.
Grippo Vaclydun.
Gynéco-Vaclydun.
Immunizols Grémy.
Immuno-vaccin.
Inorhinyl.
Inoxyl.
Institut Pasteur Sérums.
Institut Pasteur Vaccins.
Ivago-Coli (buvable).
Ivago de Goldenberg.
Ivago Pyo buvable.
Lyxasins L. M. L.
Néo-Dmégon.
Néo-Dmétys.
Néophysio.
Ovules Inséva.
Pommade Inséva.
Probios.
Propidex.
Propidon.
Pyo-Amphogel Ronchèse.
Pyo-Vaclydun.
Rhéantine Lumière.
Rhino-Vaclydun.
Salantale.
Sérum antityphoïdique du Pr. Rodet.
Sérums Clin.
Sérum polyvalent de Leclainche et Vallée.
Sérums polyvalents Mérieux.
Stalysine.
Staphylo-Vaclydun.
Staprolysat.
Strepto-Vaclydun.
Utéro-streptine.
Vaccin anti-asthmatique du Pr Minet.
Vaccin Demonchy antigono.
Vaccin de Weill et Dufourt.
Vaccinothérapie atoxique Cépède.
Vaccins atoxiques stabilisés
Vaccins bactériens I. O. D.
Vaccins Bruschettini.
Vaccins Carrion.
Vaccins Clin.
Vaccins Inava.
Vaccins intra-dermiques et gelées-vaccine Ivago de B. Goldenberg.
Vaccins Ivago de Goldenberg.
Vaccins pansements Virultra
Vaccins Ronchèse (ampho-vaccins).
Vaccins Sténé.
Vaccins Virultra.
Vacciphages.
Vaclydun.

COLIBACILLOSE

Voir aussi :

Antiseptiques internes.
Antiseptiques intestinaux.
Bactériophages.
Bactériothérapie. — Ferments lactiques.
Diététique.
Instrumentation.
Laxatifs.
Sérums Vaccins.

Amibiasine.
Amiphène Carron.
Ampho vaccin intestinal.
Ampho vaccin urinaire.
Anthraseptol.
Antigénines.
Antivirus.
Argycarbone.
Bactéphages.
Bensamine.
Benzocarbine.
Bicarbine.
Bilivaccin.
Binoxol.
Bioentérase.
Bismucarbone.
Bismuth Adrian.
Bismuth B 3.
Bismuth Desleaux.
Bismuth Tulasne.
Bissyl.
Canol.
Carb.
Carbagol Marinier.
Carhargyre.
Carbolactyl bilié.
Carbonésie.
Carborexyl.
Carboseptyl.
Caveform.
Cellargos.
Coliflorine Carrion.
Colisel.
Colitique.
Colizyl.
Crème de Bismuth du Dr Quesneville.
Eau minérale Charrier.
Entérofagos.
Entéroseptyl.
Eurinase.
Exentérol.
Formocarbine.
Fosfoxyl.
Immuniphages Grémy.
Inséva.
Lactaris.
Mictasol.
Néo-Collargol.
Néo-Tannurgyl.
Néphrylan.
Novismuth.
Nuciphos.
Œnophos.
Oxyléine.
Ozothine.
Passicarbone.
Perquinol.
Phosoforme.
Phosphan Caducia.
Pyoformine.
Pyrallium.
Pyri-pyridium.
Pyurol.
Recto-pansement amibiasine.
Salitropine.
Stomoxygène.
Terpoxyl interne.
Tricarbone.
Triseptine.
Ultra-formine.
Ultra-levure.
Uraseptine Rogier.
Ur-Clar.
Uribiline.
Uriclarine.
Uroformine Gobey.
Urométhyl.
Uvargol.
Vaccins Carrion.
Vitargyl.

X. — MALADIES INFECTIEUSES. T. S.

DIPHTÉRIE

Voir aussi :

Antipyrétiques.
Antiseptiques internes.
Bactériophages.
Gargarismes.
Instillations.
Sérums Vaccins.
Toni-cardiaques.

Colarsénol.
Dragécalcion.
Institut Pasteur sérums.
Institut Pasteur Vaccins.
Liposeptine.
Néo-physio.
Opo-plasma.
Physiosthénine.
Recrésal.
Rhinadrargol.
Rhinaquintine Lescène.
Séphydine.
Sérums Clin.

ÉRYSIPÈLE

Voir aussi :

Antipyrétiques.
Antiseptiques externes.
Antiseptiques internes.
Bactériophages.
Chimiothérapie.
Sérums, Vaccins.

Allbourine.
Ampho-Vaccins Ronchèse.
Aniodol.
Antigénines.
Antipiol.
Antivirus.
Bucmine.
Collo-iode Dubois.
Electrargol.
Glyco-thymoline.
Goménoléos.
Guérysipèle.
Iodex.
Liposeptine.
Lysaxins L. M. L.
Néo-physio.
Nucléatol Robin.
Polyvaline du Dr Bayle.
Propidon.
Protéodyne ampoules.
Pyoformine.
Recrésal.
Rubiazol.
Salantale.
Salitropine.
Séphydine.
Septicémine Cortial.
Sérocarbone.
Sérums Clin.
Strepto-vaclydun.
Sulfarsénol.
Terbinthiol.
Térébhine.
Themsaline.
Thigénol Roche.
Vaccinothérapie atoxique Cépède.
Vaccins Bruschettini.
Vaccins Carrion.
Vaccins Ronchèse.
Vaclyderm.
Vaclydun.
Vulnérine du Dr Bergen.

FIÈVRES ÉRUPTIVES — LÈPRE

Voir aussi :

Antiseptiques internes.
Antithermiques.
Diététique.
Toniques.
Sérums Vaccins.

Adrénargol.
Ampho-vaccins Ronchèse.
Aniodol.
Ascéine.
Bucmine.
Calmosuppos.

FIÈVRES ÉRUPTIVES — LÈPRE

Camphocalyptol.
Cimalvol.
Collargophédrine.
Cryogénine.
Cryptosote Néda.
Diénol.
Elgine Julien.
Erythra Dyn.
Eucalyptine Lebrun.
Euquinargol.
Goménoléos.
Lantol.
Lasal.
Liposeptine.
Métaformine.
Micolysine du Dr Doyen.
Miétoseptol.
Nasopon.
Oléochrysine Lumière.
Orargol Amicros.
Panfébrine.
Phytinate de quinine Ciba.
Polyvaline du Dr Bayle.
Poudre Mass plastique.
Pulmonaire du Dr Paul Bourgogne.
Purargol.
Pyréthane.
Quinino-phytine Ciba.
Quinquina Gmet.
Recrésal.
Rhinadrargol.
Rhino-liposeptine.
Séphydine.
Sieptícémine Cortial.
Sirop Famel.
Sirop de Galarsol.
Sulfhydral Chanteaud.
Suppoquinol.
Suppositoires Pyrax.
Terpoxyl interne.
Théosalvose.
Tuberol.
Urisanine.
Urticide infantile.
Zimbyl.

GRIPPE

Voir aussi :

Analgésiques internes.
Antipyrétiques.
Antiseptiques internes.
Antispasmodiques. Calmants de la toux.
Asthénie.
Bactériophages.
Neurotoniques.
Sérums, Vaccins.
Tonicardiaques.

Acodros.
Adrénargol.
Adrénolcine.
Aigue d'Or.
Alcacyl Wander.
Alcamfétol.
Algocratine.
Allopha-quina.
Amborhinol.
Ampho-Vaccins Ronchèse.
Anaquintine Lescène.
Aniodol.
Antalgol Dalloz.
Anthracalcine.
Antigénines.
Antigrippine Midy.
Appétyl.
Argyrophédrine.
Arsi-strychnal Longuet.
Ascéine.
Asciatine.
Bactéphages.
Balmiga.
Balsaformine.
Balsamol Lescène.
Balsamorhinol.
Biophorine Girard.
Biphédrine.
Blagny (gouttes).
Bronchitol.
Broncho Favrot.
Bronchoforme.
Bronchoseptol Lauriat.
Broncho-Vaclydun.
Broncosol.
Broncurol.

GRIPPE

Bronphélia.
Cachets Kapytan.
Cachets Roche de Thiocol.
Cacodyle Gonnon.
Calmosuppos.
Camphocalyptol.
Camphodausse.
Campho-spartéine Dubois.
Camphostyl Lacroix.
Camphydryl Robin.
Catalgine.
Cépaine.
Cérébrine Fournier.
Cérébrosthénine Dalin.
Chlorinol.
Cimalvol.
Cinnozyl.
Citro-Collargol.
Codobromyl.
Collargophédrine.
Comprimés Roche de Thiocol.
Coryphédrine.
Crédone Dehaussy.
Créoformine.
Créofruits.
Créositoires.
Créo-suppo-camphre.
Crésopirine.
Cryogénine Lumière.
Cryptosote Néda.
Curatine Brunet.
Curogène.
Cyto-sérum Corbière.
Dépuriode du Dr Roger Weber.
Diénol.
Dionine Borne.
Dionol.
Dioradin.
Dragées Blagny.
Electrargol.
Elgine Julien.
Elixir Bonjean.
Elixir Ducro.
Entéraspirine Sanova.
Entérococcène Carrion.
Epholéine.
Ercerhinol.
Erythra Dyn.
Ethyl-Pneumine Lersam.
Eucalyptine Lebrun.
Euchol Morellet.
Euquinargol.
Eurinase.
Fébrosérum Kylna.
Formobenzyl.
Germose.
Goménoléos.
Gouttes Blagny.
Gouttes bronchophiles.
Gouttes Leconte.
Gouttes Narkay.
Gouttes Nican.
Granions.
Granulé des Vosges.
Grippo-Vaclydun.
Guéthural.
Héléninе de Korab.
Hépalomel Védé.
Hexotal.
Huile camphrée manganésée.
Huilorine.
Hyol.
Ifranol.
Immunicorps Mary Laurent.
Immuniphages Grémy.
Immunizols Grémy.
Inhalation Lancosme.
Inorhinyl.
Iodométine.
Irénine Gonnon.
Ivago de Goldenberg. Vaccins « A ».
Kalmigraine.
Kola Aubert caféinée.
Kola granulée Astier.
Kola Monavon.
Kolatines.
Lactoprotéide Carrion.
Lantol.
Lasal.
Lénifédrine.
Léniforme.
Liposeptine.
Marrubène.
Marrucol.
Métaformine.
Mictoseptol.
Miroxyl.

GRIPPE

Mycolysine du Dr Doyen.
Myothermine.
Nasopon.
Nazinette.
Néo-Collargol.
Néo-physio.
Néopulmine.
Néo-Rhomnol.
Neuralgic Caron.
Neurit.
Neutracétyl.
Névoral Rafey.
Névralgol Brossard.
Nopirine Vicario.
Nuciphos.
Œnophos.
Nuciphos.
Orargol Amicros.
Oxyléine.
Ozothine.
Ozymenthol Perraudin.
Panfébrine.
Panxylon.
Pâte Mireille.
Peptargyl.
Pérubore.
Phagostyl.
Phagostyl Mangané.
Phloxiode.
Phosote Lambiotte.
Pilules V♥E. Doumer.
Pneumo-lipase.
Polyvaline du Dr Bayle.
Potion Adol.
Prévalidine.
Primulyse.
Protéodyne.
Protonic.
Pulmodynol.
Pulmofluide.
Pulmonaire du Dr Paul Bourgogne.
Pulmoseptine.
Pulmositoires.
Pulmo Verne.
Pulvéol.
Purargol.
Puréthyl.
Pyoformine.
Pyréthane.
Quergénol.
Quina Baron.
Quina Bourcet.
Quinarsol.
Quinéine.
Quinino-phytine Ciba.
Quinium Roy.
Quinoïdine Duriez.
Quinquina Gmet.
Quinsal.
Recrésal.
Résyl.
Rhinadrol.
Rhinaquintine Lescène.
Rhino-Antipiol.
Rhino-Borostyrol.
Rhino-glottyl.
Rhino-liposeptine.
Rhino-spécifique Favrot.
Rhino-liposeptine.
Rhoféine.
Salitropine.
Salyptol Narty.
Sanaféine.
Saridon.
Sénécol.
Septicémine Cortial.
Sérocarbone.
Sérum Clin.
Sirop Cassibor.
Sirop de créosote Vacheron.
Sirop de Gaïarsol.
Sirop Famel.
Sirop Roche au Thiocol.
Sirop Vacheron au Gaïacol.
Solucamphre Delalande.
Soluprotine Roche.
Solution quinquina Bardet.
Solution Pautauberge.
Staphylase du Dr Doyen.
Staphylococcine Fraquet.
Sthénoléine.
Stopral.
Strychnal Longuet.
Sulfate de quinine Pelletier, Delondre et Levaillant.
Sulfhydral Chanteaud.
Sulfoxyl.
Sulfureux Pouillet.
Sulfuryl Monal.
Suppopirine.
Suppoquinol.

GRIPPE

Suppositoires Pyrax.
Tanno-calcine.
Tapo.
Terpoxyl interne.
Themsaline.
Thiocol.
Thyméphédrine.
Tubérol.
Uraseptine Rogier.
Urisanine.
Uroformine Gobey.
Uroiodine.
Urol.
Urométhyl.
Uromométine Lambiotte.
Uromil.
Urosan Dufayard.
Uvargol.
Vaccin antigrippal du Dr Minet.
Vaccinothérapie atoxique Cépède.
Vaccins atoxiques stabilisés
Vaccins injectables Virultra.
Vaccins intradermiques et gelées-vaccins Ivago de L. Goldenberg.
Vaccins Ronchèse (Ampho-Vaccins).
Vaclydun.
Véganine.
Zaryl.
Zimbyl.

OREILLONS

Anaquintine.
Analgésol.
Bucmine.
Calmosuppos.
Collargophédrine.
Euquinargol.
Goménolées.
Iodex.
Liposeptine.
Polyvaline du Dr Bayle.
Rhino-Antipiol.
Rhino-Borostyrol.
Rhino-Glottyl.
Rhocya.
Suppositoires Pyrax.
Terpoxyl interne.
Tubérol.
Véganine.
Véralgine.

RHUMATISME ARTICULAIRE AIGU

Voir aussi :

Analgésiques externes.
Analgésiques internes.
Antipyrétiques.
Bactériophages.
Cataplasmes. Révulsifs.
Chimiothérapie. Colloïdes.
Sérums Vaccins.
Toni-cardiaques.

Alcalyl Wander.
Algocratine.
Algophagine.
Ampho-vaccins Ronchèse.
Analgésol.
Anégrine.
Ascéine.
Atoquinol Ciba.
Baume Adol.
Baume Aroma.
Baume Bengué.
Baume Lartigol.
Baume Rhodia.
Baume Robur.
Baume Trisalyl.
Bisalicylate.
Blimal.
Bucmine.
Calmosuppos.
Cardio-streptine.
Crédone Dehaussy.
Crésopirine.
Dolysine.
Ektophanol.

RHUMATISME ARTICULAIRE AIGU

Endodermol.
Entéraspirine Sanova.
Entérosalicyl.
Erythra Dyn.
Grains céphalgifuges.
Immunizols Grémy.
Immuno-vaccin antirhumatismal.
Iodex salicylé.
Kalmigraine.
Liposeptine.
Lyxanthine Astier.
Magsalyl Mg.
Myoden.
Naïodine Logeais.
Neuralgic Caron.
Neurit.
Neutracétyl.
Nitroyl Leysin comprimés.
Nopirine Vicario.
Nucléocardyl.
Panfébrine.
Paradolex.
Paradoline.
Pyréthane.
Radio-Salil.
Révulsif Adrian.
Révulsif liquide Boudin.
Révulsif Fisch et Cie.
Rhésalgine Vicario.
Rheumasan (Baume).
Rhocya Dyn.
Salénal Ciba.
Salène Ciba.
Salicylate de soude Clin.
Salicylate suractivé Ana.
Salitropine.
Salyfrène.
Salysérum.
Sambul.
Sanaféine.
Saridon.
Sédarthryl.
Sédocalcyl.
Septicémine Cortial.
Sodisalyne.
Spécifique Béjean.
Sulfoïdol Robin.
Sulfur concentré Dax.
Sulfurion.
Suppopirine.
Thorix (Thorium X Rhemda).
Tophol.
Triglandol.
Trisalyl.
Uriage (Eau).
Véganine.
Véralgine.
Viophan.

ROUGEOLE

Voir aussi :

Antipyrétiques.
Toniques.

Adrénargol.
Adrénoléine.
Aquintol.
Calmosuppos.
Camphocalyptol.
Chlorinol.
Cimalvol.
Collargophédrine.
Créositoires infantiles.
Cryptosote Néda.
Diénol.
Epholéine.
Erythra Dyn.
Eucalyptine Lebrun.
Euquinargol.
Formobenzyl.
Lasal.
Nasopon.
Pulmonaire du Dr Paul Bourgogne.
Pulmositoires.
Pulmoverne.
Pyroléol Edet.
Recrésal.
Rhinadrol.
Rhino-Antipiol.
Rhino-Borostyrol.
Rhino-Glottyl.
Rhino-liposeptine.

ROUGEOLE

Rhino-spécifique Favrot.
Sirop de Gaïarsol.
Sulhydral Chanteaud.
Suppositoires Pyrax.
Suppoquinol.
Thyméphédrine.

SEPTICÉMIES

Voir aussi :

Antipyrétiques.
Antiseptiques internes.
Bactériophages.
Chimiothérapie.
Toni-cardiaques.
Sérums-Vaccins.

Alcamfétol.
Ampho-vaccins Ronchèse.
Aniodol.
Antigénines.
Ascéine.
Bactéphages.
Cadior.
Calmosuppos.
Camphodausse.
Campho-spartéine Dubois.
Camphostyl Lacroix.
Camphydryl Robin.
Cinnozyl.
Cryogénine.
Cuprosténol.
Diénol.
Electrargol.
Entérococcène Carrion.
Entérofagos.
Eucalyptine Lebrun.
Euquinargol.
Goménoléos.
Gonacrine.
Granions (Les).
Huile camphrée manganésée.
Immunicorps Mary Laurent.
Immuniphages Grémy.
Imunizols Grémy.
Institut Pasteur Sérums.
Lantol.
Lipodéterpénol.
Liposeptine.
Métaux colloïdaux A. Lancien.
Mycolysine du Dr Doyen.
Néo-physio.
Nitroyl Leisyn injectable.
Opo-plasma.
Orargol Amicros.
Panfébrine.
Panxylon.
Physiosthénine.
Polyvaline du Dr Bayle.
Progone.
Propidon.
Protéodyne injectable.
Puréthyl.
Pyoformine.
Recrésal.
Rubiazol.
Septicémine Cortial.
Sérocarbone.
Sérums Clin.
Sérum polyvalent de Leclainche et Vallée.
Solucamphre Delalande.
Stalysine.
Stanion.
Staphylagone.
Staphylo-Vaclydun.
Strepto-Vaclydun.
Suppo-pyrax.
Térébentozone.
Térozone.
Terpoxyl interne.
Themsaline.
Vaccinothérapie Cépède.
Vaccins atoxiques stabilisés.
Vaccins bactériens I. O. D.
Vaccins Bruchettini.
Vaccins Carrion.
Vaccins Clin.
Vaccins Ivago.
Vaccins Ronchèse. Ampho-Vaccins.
Vaccins Stené.
Vaccins Virultra.
Vacciphages.
Vaclydun.
Zimbyl.

X. — MALADIES INFECTIEUSES. T. S.

TYPHOIDE ET PARATYPHOÏDES

Voir aussi :

Antipyrétiques.
Antiseptiques internes.
Antiseptiques intestinaux.
Bactériophages.
Chimiothérapie.
Diététique.
Sérums-Vaccins.

Ampho-Vaccins Ronchèse.
Aniodol.
Antigénines.
Bactéphages.
Bilivaccin.
Calmosuppos.
Chloramine Freyssinge.
Cryogénine Lumière.
Cryptargol Lumière.
Dioradin.
Entaseptine.
Entérofagos.
Entéro-Vaccin Lumière.
Eucalyptine Lebrun.
Euquinargol.
Goménoléos.
Immuniphages Grémy.
Immunizols Grémy.
Institut Pasteur Vaccins.
Lantol.
Liposeptine.
Métaux colloïdaux A. Lancien.
Néo-physio.
Nucléatol Robin.
Opo-plasma.
Panbiline.
Panfébrine.
Peptargyl.
Phloxiode.
Physiosthénine.
Polyvaline du Dr Bayle.
Pyoformine.
Quinby.
Recrésal.
Salitropine.
Septicémine Cortial.
Sérum antityphoïdique du Pr. Rodet.
Sérums Clin.
Sthénoléine.
Sulfate de quinine Pelletier Delondre et Levaillant.
Uvargol.
Vaccins bactériens I. O. D
Vaccins Carrion.
Vaccins Ronchèse. Ampho Vaccins.

ZONA

Voir aussi :

Analgésiques internes.
Analgésiques externes.
Instrumentation.
Sérums-Vaccins.

Acécolex.
Algocratine.
Antipiol.
Apivène.
Baume Adol.
Baume Aroma.
Baume Bengué.
Cataplasme du Dr Lelièvre.
Choléopeptine.
Cobratoxine.
Crésotanol.
Curatine Brunet.
Diadermine.
Dragécalcion.
Entéraspirine Sanova.
Erythra Dyn.
Glyco-thymoline.
Kalmigraine.
Naiodine Logeais.
Néopancarpine.
Néo-physio. — Physiosthénine.
Nestosyl.
Neuralgic Caron.
Neutracétyl.
Névoral Rafey.
Névralgol Brossard.
Percaïnal Ciba.
Pommade au Nestosyl.
Pyroléol Edet.

X. — MALADIES INFECTIEUSES. T. S.

ZONA

Rectopanbiline.
Sanaféine.
Saridon.
Stalysine.
Staphylagone.
Staprolysat.
Sulfarsénol.
Suppositoires Pyrax.
Ulmacétyl.
Uriage (Eau).
Véganine.
Véralgine.

XI. — MALADIES PARASITAIRES.

AMIBIASE

Voir aussi :

Diététique.
Instrumentation.
Produits vitaminés.
Toniques.
Tuberculose.

Absuric.
Amibiasine.
Amiphène Carron.
Amybdine.
Arsaminol.
Arsénobenzènes Clin.
Bismuth Adrian.
Bismuth B 3.
Bismuth Desleaux.
Bismuth Tulasne.
Bissyl.
Caparlem.
Céphœmétine.
Chrysémine Carteret.
Crème de Bismuth du Dr Quesneville.
Crésentyl.
Cryptargol Lumière.
Géranine.
Malarsan.
Nigérine.
Novismuth.
Oxyfuge.
Oxyléine.
Pâte Spécia.
Recto-pansement amibiasine.
Sanluol.
Stovafer.
Stovarsol.
Suppositoires Corbière.
Tréparsol.
Véritable huile d'Haarlem G. de Koning Tilly.

HELMINTHIASE

Arsénobenzènes Clin.
Bioentérase.
Bismuth Adrian.
Bismuth B 3.
Bismuth Desleaux.
Bismuth Tulasne.
Bissyl.
Carbonate de Bismuth.
Chénantol.
Chrysémine Carteret.
Crème de bismuth du Dr Quesneville.
Crésentyl.
Curoxyure.
Géranine.
Glyco-thymoline.

XI. — MALADIES PARASITAIRES.

HELMINTHIASE

Granules Chanteaud.
Hypothiorine.
Juranol suppositoires.
Mycidol Badel.
Novismuth.
Oxyfuge.
Oxyléine.
Pelletiérine Tanret.
Salvé.
Stovarsol.
Sulfureux Pouillet.
Sulfuryl Monal.
Tablettes Perroud.
Tænifuge Bardet.
Tænifuge Castel.
Tænifuge du Dr Jacquet.
Tænifuge français du Dr E. Duhourcau.
Tænifuge Kirn.
Vermifuge Cornet.
Vermirène Audibert.

MALADIE DU SOMMEIL

Arsaminol.
Arsénomyl.
Bismuthoïdol Robin.
Triluès.

PALUDISME

Voir aussi :

Anémies.
Antipyrétiques.
Cholagogues.
Insuffisance hépatique.
Toniques.

Analgénine.
Arsaminol.
Arsénomyl.
Arsylène Roche.
Artichaut (Cynara).
Biocalcium.
Bionéol.
Biotrigon.
Bov-hépatic.
Bovstrol.
Cacodyle Gonnon.
Calmosuppos.
Catalyl Mg.
Chophytol Rosa.
Chophytol Rosa injectable.
Cynalbine.
Cynara.
Cynarine.
Cynurol.
Diéménal.
Dynavone.
Erythra.
Euchol Morellet.
Euquinargol.
Fébrosérum Kylna.
Feroxal.
Ferydal.
Ferrocodile et Ferricodile.
Florhépatine.
Gamétoxyl.
Gastrhéma.
Granions.
Hectargyre.
Hectine.
Hémoglobine Deschiens.
Hémostra Roche.
Hémostyl.
Hépalomel Védé.
Hépanème Carrion.
Hépartichaut.
Hépatocarnine Lefracq.
Hépatocynol.
Hépatrol.
Ifranol.
Iodaseptine Cortial.
Iodonésyl.
Lyctogen.
Malarsan.
Mangratines.
Néoarsite.
Nucléarsitol Robin.
Opothérapie du Dr Fraysse.
Orcalcine.

XI. — MALADIES PARASITAIRES.

PALUDISME

Panbiline.
Panfébrine.
Panostyl.
Panstomase.
Paradoline.
Phagostyl.
Phagostyl mangané.
Pilules V. E. Doumer.
Plurion.
Pyréthane.
Quergémol.
Quinacrine.
Quina Baron.
Quina Bourcet.
Quina pepsiné Blot.
Quinarsol antianémique.
Quinarsol fébrifuge.
Quinéine.
Quinio-stovarsol.
Quinium Roy.
Quininophytine Ciba.
Quinoforme Lacroix.
Quinoïdine Duriez.
Quinquina Gmet.
Rhodoquine.
Septicémine Cortial.
Sérifer Laurençon.
Sérobiol.
Séroma Rey.
Solucamphre quininé.
Solution quinquina Bardet.
Sthénoléine.
Stovoquine.
Sulfarsénol.
Sulfate de quinine Pelletier Delondre et Levaillant.
Taburol Monal.
Tot'Héma.
Triluès.
Vanadarsine Guillaumin.
Vanoxyle Millet.
Vin de Bugeaud.

PARASITES DE L'INTESTIN ET DES VOIES BILIAIRES

Amibiasine.
Anthiomaline.
Binoxol.
Bioentérase.
Bismuth Adrian.
Bismuth B. 3.
Bismuth Desleaux.
Bismuth Tulasne.
Bissyl.
Calomel Vicario.
Caparlem.
Carbalcaloïdes.
Carbonate de Bismuth.
Casaldyl.
Chénantol.
Chrysémine Carteret.
Colizyl.
Crème de Bismuth du Dr Quesneville.
Crésentyl.
Curoxyure.
Gémbéol.
Garanine.
Glyco-thymoline.
Granules Chanteaud.
Hypothiorine.
Juranol suppositoires.
Malarsan.
Microlyse.
Muco-Bismuthine.
Novismuth.
Oxyfuge.
Oxyléine.
Pelletiérine Tanret.
Pyrélaine Collas.
Rectagine.
Rectopanbiline.
Rosalyl.
Salvé.
Sulfureux Pouillet.
Sulfuryl Monal.
Sulf-Y.
Tablettes Perroud.
Tænifuge Bardet.
Tænifuge Castel.
Tænifuge Ercé.

XI. — MALADIES PARASITAIRES.

PARASITES DE L'INTESTIN ET DES VOIES BILIAIRES

Tænifuge français du Dr E. Duhourcau.
Tænifuge Jacquet.
Véritable huile d'Haarlem G. de Koning Tilly.
Vermifuge Cornet.
Vermirène Audibert.
Vertox.

XII. — OPHTALMOLOGIE.

ANESTHÉSIQUES LOCAUX

Allocaïne Lumière.
Aristargol.
Baume Panthésine Sandoz.
Blüyl.
Chloraseptine Optima.
Collyres Chibret.
Delcaïne Roques.
Nestosyl.
Panthésine Sandoz.
Percaïne Ciba.
Pommades aseptiques Dulcis.
Pommades ophtalmologiques Chibret Optima.
Pommades au Nestosyl.
Scurocaïne.
Solution huileuse au Nestosyl.
Stillargol.
Thigénol Roche.
Tubes Blache.
Tubes Dulcis.
Tubes du Dr Guiraud.
Tubes ophtalmologiques Ferlux.
Tubes Strana.

ANTISEPTIQUES LOCAUX

Aniodol.
Aristargol.
Blüyl.
Boricine Meissonnier.
Cléarol.
Collyres Chibret.
Comprimés d'Alibour.
Cryptargol Lumière.
Electrargol.
Flavurol.
Glyco-Thymoline.
Inosepta ophtalmique.
Optraex Famel.
Opsomyl.
Pommades aseptiques Dulcis.
Pommades ophtalmologiques Chibret Optima.
Poudre Chaumel.
Pyo-amphogel Ronchèse.
Rosaseptor.
Terbinthiol.
Térébhine.
Thigénol Roche.
Tubes Blache.
Tubes du Dr Guiraud.
Tubes Dulcis.
Tubes ophtalmologiques Ferlux.
Tubes Strana.
Vitargyl.

XII. — OPHTALMOLOGIE.

BAINS D'YEUX

Antipiol.
Aristargol.
Cléarol.
Hamamélis Gmet.
Optraex Famel.
Pommades ophtalmologiques Chibret Optima.
Poudre Chaumel.
Rosaseptor.

INSTILLATIONS — COLLYRES

Adrénaline Carrion.
Adrénaline Clin.
Adrénaline Invar.
Adrénaline Sauba.
Adrénine.
Allocaïne Lumière.
Antipiol.
Blüyl.
Collyres Chibret.
Électrocuprol.
Orargol Amicros.
Pandrénaline.
Panthésine Sandoz.
Percaïne Ciba.
Rhinofluine.
Stillargol.
Térébhine.
Terbinthiol.
Xanthocol.

POMMADES

Antiphlogistine.
Eczéda.
Méta-Vaccin.
Nitium Buisson.
Onction Leisyn.
Percaïnal Ciba.
Pommade aseptiques Dulcis.
Pommades ophtalmologiques Chibret Optima.
Salantale.
Tubes Blache.
Tubes du Dr Guiraud.
Tubes Dulcis.
Tubes ophtalmologiques Ferlux.
Tubes Strana.

XIII. — OPOTHÉRAPIE.

Accégénol.
Adipolysine.
Agomensine.
Ampolases.
Androcalcion H et E.
Androstine Ciba.
Androvar.
Antasthène Carrion.
Antélobine.
Basedowine.
Benzoate de folliculine cristallisée Byla.
Benzo-gynœstryl.
Bov-cardiac.
Bov-hépatic.
Carbolactyl bilié.
Cholépan Longuet.
Colloïdine.

XIII. — OPOTHÉRAPIE.

Colloïdogénine du Dr Bayle.
Collo-iode Dubois.
Crinex.
Crinocardine.
Crino-sthényl.
Detensyl.
Diatergol.
Diatonine.
Dynavone.
Embryol.
Endo-ovarina.
Endothymusine.
Folestrine Grémy.
Follicormone buccale Hinglais.
Folliculine Choay.
Folliculine cristallisée du Dr Roussel.
Folli-lobine.
Frénovex.
Gastrhéma.
Gastricine.
Glandex phoscalcique.
Gravidostyl.
Gynocalcion.
Gynœstryl.
Hématoéthyroïdine Carrion.
Hémocalcine.
Hémoglobine Deschiens.
Hémoplase.
Hémostra Roche.
Hémostyl.
Hémoveine.
Hépaglycérol Carrion.
Hépanème Carrion.
Héparfer.
Hépastéryl.
Hépathemo.
Hépatocarnine Lefrancq.
Hépatrol.
Holosplénine.
Holovarine.
Hormaline.
Hormocrinol.
Hormodausse.
Hormovarine Byla.
Indhaméline Lejeune pluriglandulaire.
Inogyl.
Inorénol.
Iodorganine Mercier.
Lutéovar.
Lyctogen.
Micranyl.
Néo-Calciline.
Néocrinol.
Nervocithine.
Neurovarol.
Ocréine Grémy.
Œstrobrol.
Opoferrine vitaminée.
Opo-plasma.
Opostyl Bouty.
Opothérapie Bouty.
Opothérapie Byla associée.
Opothérapie Byla simple.
Opothérapie Carrion.
Opothérapie Choay.
Opothérapie du Dr Fraysse.
Opothérapie du Dr Roussel.
Opothérapie Fournier.
Opothérapie Iscovesco.
Opothérapie Moncour.
Opothérapiques Pellissier.
Opozones Lumière.
Orchidine Optima.
Orex.
Ovaire Fournier.
Ovaire Iscovesco.
Oxydothyrine Pâris.
Oxydovarine Pâris.
Pancréatokinase Carrion.
Pancrébile.
Pancrépar.
Panfito.
Panglandine Couturieux.
Paratyrone.
Peptosthénine Choay.
Per-extraits Carrion.
Per-hépatique Carrion.
Per-ovarien Carrion.
Per-surrénalien Carrion.
Per-thymique Carrion.
Phytogénol granulé.
Pituilobine Byla.
Post-hypophyse Choay
Proxytases.
Rétropituine Carrion.
Sédofoline.
Sérictine.
Sérodausse antitoxisényl.
Sérodausse ovarien.
Sérodausse infantile.
Sistomensine Ciba.
Splénocrisine.

XIII. — OPOTHÉRAPIE.

Stomarol.
Syncrines Choay.
Térozone.
Théocardine Laleuf.
Thyrénine Grémy.
Thyrocréine Grémy.
Thyroxine Roche.
Tot'Héma.
Triglandine.
Valovarine.
Veinicura.
Vitacrines.
Yo-Androl.
Yo-gynine.

XIV. — OTO-RHINO-LARYNGOLOGIE. T. G.

ANALGÉSIQUES GÉNÉRAUX

Acobella.
Acodros.
Alcacyl Wander.
Algocratine.
Antigrippine Midy.
Chloral Bromuré du Dr Dubois.
Cibalgine.
Coryzol.
Crédone Dehaussy.
Curasme.
Curatine Brunet.
Curogène.
Erythra.
Paradoline.
Pyrélaine Collas.
Somnicones Béral.
Spasmalone.
Véganine.
Véralgine.

ANALGÉSIQUES LOCAUX

Allocaïne Lumière.
Aminoléine.
Anaquintine.
Aurixema (pommade auriculaire).
Baume Bengué.
Baume Panthésine Sandoz.
Camphydryl Robin.
Chloralgine.
Chlorure d'éthyle Adrian.
Cocaïne Midy.
Delcaïne Roques.
Dragées Bengué au Menthol.
Endocaïne.
Endocaïne-Adrianine.
Ephédrasmine.
Ephédrocamphre.
Eupnol.
Fornose.
Nestosyl.
Osmoléine.
Otalgolex.
Otoléine.
Pastilles M. B. C.
Pâte Mireille.
Percaïne Ciba.
Pharyngaseptyl.
Pharyngoléine.
Rhino-Antipiol.
Rhino-Borostyrol.
Rhino-glottyl.
Sodisalyne.
Solution huileuse au Nestosyl.
Somnicones.
Stovaïne.
Stovédrine.
Stovoléine.

XIV. — OTO-RHINO-LARYNGOLOGIE. T. G.

ANTISEPTIQUES

Adénoseptyl.
Adrénargol.
Aminoléine.
Ampho-tablettes Ronchèse.
Ampho-vaccins Ronchèse.
Anapyol.
Anaquintine Lescène.
Anexol.
Aniodol.
Antipiol.
Argybil.
Argynophédrine.
Arhine.
Aristargol.
Aseptorhine.
Aurixema (pommade auriculaire).
Bacté-Ricyl.
Boricine Meissonnier.
Bulgarine Thépenier.
Camphocalyptol.
Camphydryl Robin.
Chloralgine.
Clonazone Daufresne.
Collargophédrine.
Collubleu.
Coltène.
Corizol.
Cryptosote Néda.
Dermacide.
Dermo-rhinistol.
Dragées Bengué au Menthol.
Ephédrivaïne.
Ephédrocamphre.
Ephédrocure.
Ephédrolénol.
Eucalyptine Lebrun.
Eupnol.
Fornose.
Gaiform Lambiotte.
Gargarisme du Mont Dore.
Glyco M.
Glyco-Thymoline.
Goménoléos.
Gosiérine Dalloz.
Huilorine.
Hypothiorine.
Iodex.
Iodo-Maïsine.
Ioglott.
Leniforme.
Leucolyse.
Mucosodine.
Nasobore.
Nazinette.
Néo-chloral Nau.
Oérliode.
Olisol.
Osmoléine.
Otoléine.
Pastilles M. B. C.
Pâte Neyret.
Perquinol.
Pharyngaseptine.
Pharyngoléine.
Pulmothiorine.
Purargol.
Pyoformine.
Résocaïne.
Rhinadorine.
Rhinadrargol.
Rhinaspir.
Rhino-Antipiol.
Rhino-Borostyrol.
Rhinodrops Béral.
Rhino-Glottyl.
Rhinol.
Rhinopharynxoïl.
Salychlore.
Sedorhinol.
Séphydine.
Sinaseptic.
Solarsyl.
Stillargol.
Stovoléine.
Sulfan.
Sulfhydral Chanteaud.
Sulfo-Bore.
Sulfoxyl.
Sulfureux Pouillet.
Sulfuryl Monal.
Sulf Y.
Terbinthiol.
Térébenthine colloïdaleBattistini.
Térébhine.
Terpoxyl externe.
Thigénol Roche.
Tubes Ferlux.
Uvargol.
Vaposulphium.

XIV. — OTO-RHINO-LARYNGOLOGIE. T. G.

ANTISEPTIQUES

Vaso-rhinol adrénaliné.
Vaso-rhinol (simple et mentholé).
Vince.
Vitargyl.
Xanthocol.

GARGARISMES — COLLUTOIRES — LAVAGES

Ampho-tablettes Ronchèse.
Anaquintine.
Anexol.
Bacté-Ricyl.
Boréol.
Chloralgine.
Chlorinol.
Clonazone Daufresne.
Colarsénol.
Collunovar.
Collutoires V. E. Doumer.
Coltène.
Edistol.
Gargarisme du Mont-Dore.
Glyco-M.
Goménol.
Hyol.
Inhalation gargarisme Vocaldop.
Inolène.
Iodassium.
Leucolyse.
Mucosodine.
Nasobore.
Néo-chloral Nau.
Néol.
Orargol.
Ozothine.
Perubore.
Pharyngaseptyl.
Pharyngoléine.
Pulvéol.
Rhinadorine.
Rhinol.
Saubarsinol.
Sédorhinol.
Séphydine.
Sodisalyne.
Solarsyl.
Sulfo-Bore.
Sulfureux Pouillet.
Terbinthiol.
Térébenthine colloïdale Battistini.
Térébhine.
Terpoxyl externe.
Vaposulphium.
Vocaldop.

INHALATIONS

Anaquintine.
Balmiga.
Boréol.
Chlorinol.
Edistol.
Eucalyptine Lebrun.
Goménol.
Hyol.
Inhalation gargarisme Vocaldop.
Inhalation Lancosme.
Inhalol.
Inhalo-sel.
Inhaloxyl.
Nasobore.
Ozothine.
Perubore.
Pharyngaseptyl.
Pulvéol.
Quintozol.
Rhinol.
Sédorhinol.
Sulfur concentré Dax.
Sulfureux Pouillet.
Sulfuryl Monal.
Térébenthine colloïdale Battistini.
Terbinthiol.
Térébhine.
Terozone.
Vaposulphium.
Vocaldop.

XIV. — OTO-RHINO-LARYNGOLOGIE. T. G.

INSTILLATIONS — PULVÉRISATIONS

Adrénargol.
Adrénoléine.
Amborhinol.
Ampho-vaccins Ronchèse.
Anaquintine Lescène.
Antigénines.
Antipyol.
Argybil.
Argyrophédrine.
Aseptorhine.
Bactéphages.
Bacté-Ricyl.
Balsamorhinol.
Biphédrine.
Camphocalyptol.
Citrolargol.
Collargophédrine.
Corizol.
Cryptosote Néda.
Curasme.
Delcaine Roques.
Dyspné-Inhal.
Edistol.
Edricamphre.
Electrargol.
Ephédrampoules Béral.
Ephédrasmine.
Ephédrisol Béral.
Ephédrocamphre.
Ephédrocure.
Ephédrolénol.
Epholéine.
Ercérhinol.
Essoforme.
Eucalyptine Lebrun.
Glyco-M.
Goménoléos-Nasal.
Huilorine.
Hyol.
Immuniphages Grémy.
Inorhinyl.
Iodex.
Képhédryl.
Lenadryl.
Lénifédrine.
Léniforme.
Nasobore.
Néo-collargol.
Oéréliode.
Oliphédrol.
Oléophédrine Béral.
Olisol.
Orargol Amicros.
Otalgolex.
Otoléine.
Purargol.
Rhinadrargol.
Rhinadrol.
Rhinaquintine Lescène.
Rhinaspir.
Rhino-Borostyrol.
Rhinodrops Béral.
Rhinofluine.
Rhinogénol.
Rhino-glottyl.
Rhino-Liposeptine.
Rhinopharynxoil.
Rhino spécifique Favrot.
Rhino-Vaclydun Corbière.
Sinuzyl.
Stillargol.
Stovédrine.
Sulfureux Pouillet.
Sulfuryl Monal.
Terbinthiol.
Térébenthine colloïdale Battistini.
Térébhine.
Thyméphédrine.
Tubérol.
Uvargol.
Vasorhinol (simple et mentholé).

POMMADES

Acécolex.
Aminoléine.
Anapyol.
Aniodol.
Antipyol.
Aurixema (pommade auriculaire).
Dermo-rhinistol.

XIV. — OTO-RHINO-LARYNGOLOGIE. T. G.

POMMADES

Eczéda.
Ektogan.
Electrargol.
Ephédrocure.
Ephédrorhinol.
Eupnol.
Fornose.
Gelée-vaccin Ivago (antipyogène).
Goménol-Rhino.
Inosepta.
Iodex.
Nasopon.
Onction Leisyn.
Osmoléine.
Percainal Ciba.
Perquinol.
Résocaïne.
Rhino Antipiol.
Rhinol.
Sédorhinol.
Sinuzyl.
Stovédrine.
Stovoléine.
Tubes Chauvin.
Vasorhinol adrénaline.

POUDRES

Arhine Lambiotte.
Aristargol.
Biolactyl Fournier.
Boricine Meissonnier.
Bulgarine Thépenier.
Cimatryl.
Ektogan.
Inhalation gargarisme Vocaldop.
Kydalose.
Pharyngaseptyl.
Pulvéol.
Rhinaspir.
Salasényl (poudre).
Vioforme Ciba.

VASO-CONSTRICTEURS — DÉCONGESTIFS

Acoégénol.
Adrénaline Carrion.
Adrénaline Clin.
Adrénaline Invar.
Adrénaline Sauba.
Adrénargol.
Adrénine.
Allocaïne Lumière.
Amborhinol.
Aminoléine.
Anaquintine.
Argyrophédrine.
Collargophédrine.
Coryzol.
Curasme.
Dyspné-Inhal.
Efryl.
Ephédrasmine.
Ephédrisol.
Ephédrivaïne.
Ephédrocure.
Ephédrolénol.
Ephédro-Rhinol.
Eupnol.
Ferroxyline.
Fornose.
Hémostatique Coudert.
Hémostatique Goy.
Kidoline.
Lénadryl.
Oléophédrine Béral.
Osmoléine.
Otalgoïex.
Otoléine.
Pandrénaline.
Pharyngoléine.
Rénaleptine.
Rhinaquintine Lescène.
Rhino-Antipiol.
Rhino-Borostyrol.
Rhinodrops Béral.
Rhino-glottyl.
Sédorhinol.
Sinaseptic.

XIV. — OTO-RHINO-LARYNGOLOGIE. T. S.

VASO-CONSTRICTEURS — DÉCONGESTIFS

Stovédrine.
Stovoléine.
Sulfan.
Vaposulphium.
Vasorhinol Adrénaliné.
Voxinhal.

XIV. — OTO-RHINO-LARYNGOLOGIE. T. S.

ANGINES AIGUËS

Voir aussi :

Analgésiques internes.
Antipyrétiques.
Antiseptiques externes.
Bactériophages.
Bactériothérapie. Ferments lactiques.
Gargarismes.
Inhalations.
Instillations.
Sérums Vaccins.
Vaso-constricteurs décongestifs. (O. R. L.)

Adrénargol.
Alcacyl Wander.
Aminoléine.
Ampho-tablettes Ronchèse.
Ampho-vaccins Ronchèse.
Analgésol.
Anaquintine Lescène.
Anexol.
Argyrophédrine.
Bacté-Ricyl.
Baume Bengué.
Boréol.
Calmosuppos.
Capsules Küchner au Mécaptol.
Catalgine.
Cibalgine.
Chloralgine.
Clonazone Daufresne.
Cocaïne Midy.
Colarsénol.
Collargophédrine.
Collunovar.
Collutoire V. E. Doumer.
Coltène.
Comprimés Sériques Clin.
Corizol.
Crédone Dehaussy.
Dragées Bengué au Menthol
Edistol.
Electrargol.
Ephédrivaïne.
Ephédrocure.
Erythra.
Euquinargol.
Galform Lambiotte.
Gargarisme du Mont-Dore.
Glyco-M.
Glyco-thymoline.
Gosiérine Dalloz.
Granions.
Hamamélis Gmet.
Immunicorps Mary Laurent.
Inolène.
Iodassium.
Ioglott.
Leucolyse.
Mucosodine.
Nasobore.
Néo-chloral Nau.
Néol.
Oérélode.
Oxymenthol Perraudin.
Pastilles M. B. C.
Pâte Mireille.
Perubore.
Pharyngaseptyl.

XIV. — OTO-RHINO-LARYNGOLOGIE. T. S.

ANGINES AIGUËS

Pharyngoléine.
Pulvéol.
Purargol.
Pyoformine.
Pyréthane.
Rhinol.
Rhino-liposeptine.
Rhino-Vaclydun Corbière.
Salychlore.
Saubarsinol.
Sédorhinol.
Séphydine.
Septicémine Cortial.
Sérums polyvalents Mérieux.
Sirop Cassibor.
Sirop minéral sulfureux Crosnier.
Sodisalyne.
Solarsyl.
Staphylase du Dr Doyen.
Staphylo-coccine Fraquet.
Sulfhydral Chanteaud.
Sulfo-Bore.
Sulfo-thiorine.
Sulfuryl Monal.
Suppoquinol.
Terbinthiol.
Térébhine.
Terpoxyl externe.
Themsaline.
Thiorine.
Vaccins Sténé.
Vaclydun.
Vaso-rhinol adrénaline.
Vaso-rhinol simple et mentholé.
Vince.

ANGINE DE VINCENT

Voir aussi :

Angines aiguës.

Adrénargol.
Anexol.
Arsénobenzènes Clin.
Colarsénol.
Collunovar.
Collutoire V. E. Doumer.
Comprimés sériques Clin.
Iodosan.
Nasobore.
Néo-Chloral Nau.
Néol.
Néophysiosthénine.
Novarsénobenzol Billon.
Odarsol.
Rhino-liposeptine.
Rhino Vaclydun Corbière.
Sodarsinol.
Séphydine.
Septicémine Cortial.
Solarsyl.
Sulfarsénol.
Suppositoires Corbière.
Themsaline.
Tréparsol.
Triluès.
Vince.

BOURDONNEMENTS D'OREILLES — SURDITÉ

Voir aussi :

Artério-sclérose.

Acécoline.
Acœgénol.
Anaquintine.
Angéiol.
Athérolysine.
Audigénine.
Collo-iode Dubois.
Décholestrol.
Détensyl.
Dicaliode.
Eunéryl.
Epanal.
Eranol.
Fluvia.

XIV. — OTO-RHINO-LARYNGOLOGIE. T. S.

BOURDONNEMENTS D'OREILLES — SURDITÉ

Globules Fumouze à l'iodure de potassium.
Glycocarpine.
Gouttes Valentin-Chaillot.
Guimelinde.
Hémoductyl.
Hypotan.
Hypotan injectable.
Hypotenseur Vale.
Hypotensol.
Octensanol.
Otoléine.
Paniode.
Perparine.
Pyoformine.
Sédo-hypotenseur Dausse.
Sédopancrine.
Sérénol.
Silguine.
Silicyl.
Solvosclérose.
Soutensa.
Spasmosédine.
Surparine.
Sympathyl.
Tensédine.
Tensol Laurençon.
Tiodine Cognet.
Vagostabyl.
Vaso-neuride.
Vasonitryl.
Verticurine.

CORYZAS (AIGUS, CHRONIQUES)

Voir aussi :

Bactériophages.
Inhalations.
Instillations.

Acodros.
Adrénaline Carrion.
Adrénaline Clin.
Adrénaline Invar.
Adrénaline Sauba.
Adrénargol.
Adrénine.
Adrénoléine.
Amborhinol.
Aminoléine.
Ampho-vaccin rhino-pharyngien Ronchèse.
Anaquintine.
Aniodol.
Antigrippine Midy.
Argion.
Argybil.
Argyrophédrine.
Arhine.
Aristargol.
Aseptorine.
Bacté-phages.
Balsamorhinol.
Biolactyl Fournier.
Biphédrine.
Blagny (gouttes).
Boréol.
Bronphélia.
Bulgarine Thépenier.
Camphocalyptol.
Cépaine.
Chlorinol.
Cimatryl.
Citrolargol.
Corizol.
Coryphédrine.
Cryptosote Néda.
Curasme.
Curatine.
Dermo-rhinistol.
Dionine Borne.
Dionol.
Dragées Blagny.
Dyspné Inhal.
Edistol.
Electrargol
Ephédrampoules Béral.
Ephédrasmine.
Ephédrine Béral (Grains d')
Ephédrine Houdé.
Ephédrisol Béral.
Ephédrivaïne.
Ephédrocamphre.
Ephédrocure.
Ephédroïdes Béral.
Ephédrolénol.
Ephédro-rhinol.

CORYZAS (AIGUS, CHRONIQUES)

Epholéine.
Ercérhinol.
Erythra.
Essoforme.
Eucalyptine Lebrun.
Eupnol.
Fornose.
Glyco-M.
Glyco-thymoline.
Goménoléos.
Gouttes Blagny.
Gouttes bronchophiles André.
Gouttes Nican.
Granulé des Vosges.
Guttoléol.
Huilorine.
Hydrorrhéol.
Hyol.
Hypophédrine.
Immuniphages Grémy.
Immuno - vaccin broncho-pulmonaire.
Inhalation Lancosme.
Inhalation Vocaldop.
Inhalol.
Inhalo-sel.
Inhaloxyl.
Inorhinyl.
Iodex.
Juranol.
Képhédryl.
Kidoline.
Kinectine.
Kydalose.
Lenadryl.
Lénifédrine.
Leniforme.
Mucosodine.
Nasobore.
Nasopon.
Nazinette.
Néo-chloral Nau.
Néo-Collargol.
Néopancarpine.
Néo-physio.
Oéréliode.
Oliphédrol.
Oléophédrine Béral.
Orargol Amicros.
Osmoléine.
Ozothine.
Pandrénaline.
Percainal.
Perubore.
Probios.
Protéodyne injectable.
Pulvéol.
Purargol.
Quintosol.
Résocaïne.
Rénaleptine.
Rhinadrargol.
Rhinadrol.
Rhinaquintine.
Rhinaspir.
Rhino-Antipiol.
Rhino-Borostyrol.
Rhinodrops Béral.
Rhinofluine.
Rhinogénol.
Rhino-Glottyl.
Rhinol.
Rhino-liposeptine.
Rhino-pharynxoil.
Rhino spécifique Favrol.
Rhino-Vaclydun Corbière.
Salantale.
Sédorhinol.
Séphydine.
Sérums polyvalents Mérieux.
Sinusyl.
Solution huileuse au Nestosyl.
Spartophédrine Béral.
Spicanol.
Staphylase du Dr Doyen.
Stillargol.
Stopral.
Stovédrine.
Stovoléine.
Sulfo-Bore.
Surcaïne Leisyn.
Térébentozone.
Terbinthiol.
Térébhine.
Térozone.
Terpoxyl externe.
Thyméphédrine.
Tubérol.
Vaccins Carrion.

XIV. — OTO-RHINO-LARYNGOLOGIE. T. S.

CORYZAS (AIGUS, CHRONIQUES)

Vaccins intradermiques et Gelées-vaccins Ivago de L. Goldenberg.
Vaccins Virultra.
Vaccins Ronchèse. — (Ampho-vaccins).
Vaccins Sténé.
Vaclydun.
Vaposulphium.
Vaso-rhinol adrénaline.
Vaso-rhinol simple et mentholé.
Vitargyl.

CORYZA SPASMODIQUE — RHUME DES FOINS

Voir aussi :

Allergies.
Bactériophages.
Inhalations.
Instillations.

Acatar.
Adrénargol.
Adrénoléine.
Adréphédrine Béral.
Amborhinol.
Amphotonyl.
Anaclasine Ranson.
Anapeptone Vassal.
Anaquintine Lescène.
Antiasthme Bengalais.
Anxiol.
Aquintol.
Argyrophédrine.
Asséphéine.
Balmiga.
Balsamorhinol.
Biophylatine Mg.
Biphédrine.
Blagny (gouttes).
Cafédrine.
Chlorinol.
Collargophédrine.
Coryphédrine.
Coryzol.
Curasme.
Curozéma.
Dionine Borne.
Dionol.
Dragées Blagny.
Dyspné-Inhal.
Edricamphre.
Efryl.
Electrargol.
Entéro-antigènes.
Epanal.
Ephédrampoules Béral.
Ephédrasmine.
Ephédrine Béral (Grains d').
Ephédrine Houdé.
Ephédrisol Béral.
Ephédrivaïne.
Ephédrocamphre.
Ephédrocure.
Ephédroïdes Béral.
Ephédrolénol.
Ephédrorhinol.
Epholéine.
Essoforme.
Eunéryl.
Eupnol.
Fornose.
Freinix.
Frénasma.
Glyco-M.
Glyco-Thymoline.
Goménol.
Gouttes antispasmodiques Adol.
Gouttes Blagny.
Gouttes Nican.
Hectine.
Hydrorrhéol.
Hypophédrine.
Imido Roche.
Iodex.
Jabosulfène.
Képhédryl.
Kidoline.
Kinectine.
Lenadryl.
Lénifédrine.
Lugocalcion.
Lyso-choc.

XIV. — OTO-RHINO-LARYNGOLOGIE. T. S.

CORYZA SPASMODIQUE — RHUME DES FOINS

Mucosodine.
Nasopon.
Nazinette.
Néopancarpine.
Oléophédrine Béral.
Oliphédrol.
Olisol.
Osmoléine.
Ozothine.
Perofreinix.
Plexamine.
Poudre Escouflaire.
Protéodyne injectable.
Pyréthane.
Quintosol.
Rhinadrol.
Rhinaquintine Lescène.
Rhinaspir.
Rhino Antipiol.
Rhino Borostyrol.
Rhinodrops Béral.
Rhino-Glottyl.
Rhinofluine.
Rhino-liposeptine.
Rhino spécifique Favrot.
Sanédrine.
Sérénol.
Spartophédrine Béral.
Spasmoneural.
Stovédrine.
Stovoléine.
Sulfoxyl.
Surcaïne Leisyn.
Sympathyl.
Térozone.
Terpoxyl externe.
Thiosédal.

LARYNGITES AIGUËS, CHRONIQUES

Voir aussi :

Antispasmodiques, sédatifs de la toux.
Cataplasmes.
Vaso-constricteurs décongestifs.

Acobella.
Acodros.
Adrénargol.
Adrénoléine.
Aminoléine.
Ampho-tablettes Ronchèse.
Antigrippine Midy.
Argyrophédrine.
Balmiga.
Balsamorhinol.
Biphédrine.
Blagny (gouttes).
Boréol.
Bromocodéine Chenu.
Bronchoforme.
Camphocalyptol.
Capsules Küchner au Mécaptol.
Capsules Noguès.
Cataplasme du Dr Lelièvre.
Cépaïne.
Chloralgine.
Chlorinol.
Citrolargol.
Cocaïne Midy.
Codérax.
Codoforme.
Collargophédrine.
Comprimés Nican.
Corizol.
Cryptosote Néda.
Curasme.
Dicodéine Lafran.
Dionine Borne.
Dionol.
Dragées Bengué au Menthol.
Dragées Blagny.
Dryam Microlysat.
Edistol.
Efryl.
Ephédrasmine.
Ephédrivaïne.
Ephédrocamphre
Ephédrocure.
Ephédrolénol.
Epholéine.
Ephydion.
Eucalyptine Lebrun.

LARYNGITES AIGUËS, CHRONIQUES

Euphon.
Fornose.
Galform Lambiotte.
Glottyl.
Glyco-M.
Glyco-Thymoline.
Goménoléos.
Gosiérine Dalloz.
Gouttes Blagny.
Gouttes bronchophiles André.
Gouttes Eryl.
Gouttes Linober.
Gouttes Malone.
Gouttes Nican.
Granulé des Vosges.
Huilorine.
Hyol.
Hypothiorine.
Infangyl Carlier.
Inhalation gargarisme Vocaldop.
Inhalation Lancosme.
Inhalol.
Inhalo-sel.
Inhaloxyl.
Iodex.
Képhédryl.
Lenadryl.
Lénifédrine.
Léniforme.
Miroxyl.
Mucosodine.
Murones du Dr Robert Jacques.
Narcyl.
Nasobore.
Nasopon.
Néol.
Néophysio.
Néopulmine.
Océriode.
Oliphédrol.
Olisol.
Ozothine.
Pastilles M. B. C.
Pâte Mireille.
Pâte pectorale Robin.
Perubore.
Pharyngaseptyl.
Pharyngoléine.
Physiosthénine.
Pilka (gouttes).
Pulmodion.
Pulmodynol.
Pulmoseptine.
Pulmothiorine.
Quinthéryl.
Quintosol.
Révulsif Fisch et Cie.
Révulsif liquide Boudin.
Révulsif Milko.
Révulsoplasme.
Rhinadrargol.
Rhinadrol.
Rhinaquintine Lescène.
Rhino-Antipiol.
Rhino-Borostyrol.
Rhinogénol.
Rhino-Glottyl.
Rhinol.
Rhinopharynxoil.
Rhino spécifique Favrot.
Salyptol Narty.
Sclérosérum.
Sédorhinol.
Séphydine.
Sérums polyvalents Mérieux.
Sinaseptic.
Sinuzyl.
Sirop de créosote Vacheron.
Sirop de Sirtal.
Sirop minéral sulfureux Crosnier.
Sirop Robin.
Sirop Vacheron au Gaïacol.
Spicanol.
Stillargol.
Sulfothiorine.
Sulfoxyl.
Sulfureux Pouillet.
Sulfuryl Monal.
Sulphium.
Tablettes sédatives Robin.
Terbinthiol.
Térébenthine colloïdale Batistini.
Térébentozone.
Térébhine.
Térozone.

XIV. — OTO-RHINO-LARYNGOLOGIE. T. S.

LARYNGITES AIGUËS, CHRONIQUES

Terpine Gonnon.
Terpine granulée Baron.
Thio-terpine Baron.
Thio-terpine Dalin.
Thiosédal.
Thyméphédrine.
Vaccins Virultra.
Valthène.
Vaposulphium.
Vaso-rhinol (simple et mentholé).
Vocaldop.
Voxinhal.

LARYNGITE STRIDULEUSE

Voir aussi :

Antispasmodiques, sédatifs de la toux.
Cataplasmes.
Vaso - constricteurs décongestifs:

Anaquintine.
Aquintol.
Cataplasme du Dr Lelièvre.
Ephédrocure.
Ephédrolénol.
Gouttes antispasmodiques Adol.
Gouttes Malone.
Infangyl Carlier.
Kidoline.
Léniențol.
Lobéline Bruneau.
Lobéline Sandoz.
Sédoneurol Dehaussy.
Spasmalgine Roche.
Spasmalone.
Spasmoneural.
Tartroborol.
Voxinhal.

OTITES — MASTOÏDITES

Voir aussi :

Analgésiques externes.
Analgésiques internes.
Analgésiques généraux.
Analgésiques locaux.
Antiseptiques O. R. L.
Bactériophages.
Chimiothérapie-colloïdes.
Instillations.
Sérums-Vaccins.

Amborhinol.
Ampho-vaccins Ronchèse.
Anaquintine Lescène.
Anexol.
Aniodol.
Antipiol.
Argyrophédrine.
Audigénine.
Bacté-phages.
Boricine Meissonnier.
Cibalgine.
Citrolargol.
Collargophédrine.
Curatine.
Dermo-rhinistol.
Edistol.
Electrargol.
Ercérhinol.
Granions.
Immunicorps Mary Laurent.
Immuniphages Grémy.
Immunizols Grémy.
Ivago de Goldenberg Vaccin « P ».
Képhédryl.
Kydalose.
Lysaxins L. M. L.
Mucosodine.
Nazinette.
Nestosyl.
Oérliode.
Orargol Amicros.

XIV. — OTO-RHINO-LARYNGOLOGIE. T. S.

OTITES — MASTOÏDITES

Otalgolex.
Otoléine.
Permyase.
Probios.
Protéodine injectable.
Pyoformine.
Pyréthane.
Rhino-Antipiol.
Rhino-Borostyrol.
Salantale.
Sédorhinol.
Séphydine.
Sérocarbone.
Solution huileuse au Nestosyl.
Terbinthiol.
Térébhine.
Terpoxyl externe.
Vaccinothérapie atoxique Cépède.
Vaccins Carrion.
Vaccin Ivago de Goldenberg.
Vaccins Ronchèse (Ampho-vaccins).
Vaccins Virultra.
Vasorhinol (simple et mentholé).
Véganine.
Vitargyl.

OZÈNE

Acécolex.
Acécoline.
Anexol.
Antipiol.
Argybil.
Argyrophédrine.
Arhine Lambiotte.
Aseptor.
Boricine Meissonnier.
Bulgarine Thépenier.
Cimatryl.
Collargophédrine.
Cortiode.
Dermorhinistol.
Ektogan Bocquillon.
Ephédrocamphre.
Ephédrocure.
Ephédrolénol.
Eupnol.
Fornose.
Glyco-M.
Inhalation Lancosme.
Ivago de Goldenberg Vaccin « R ».
Kydalose.
Mucosodine.
Nazinette.
Oliphédrol.
Osmoléine.
Permyase.
Pulmothiorine.
Probios.
Résocaine.
Rhinaquintine Lescène.
Rhinaspir.
Rhino-Antipiol.
Rhino-Borostyrol.
Rhinofluine.
Rhino-Glottyl.
Rhino-liposeptine.
Rhino-pharynxoil.
Séphydine.
Sérums polyvalents Mérieux.
Stovoléine.
Sulfo-Bore.
Sulfo-thiorine.
Sulfureux Pouillet.
Sulfuryl Monal.
Terbinthiol.
Térébhine.
Terpoxyl externe.
Thiorine.
Vaccinothérapie atoxique Cépède.
Vaccins intradermiques et Gelées Vaccins Ivago de L. Goldenberg.
Vaccins Sténé.
Vaposulphium.
Vitargyl.

PHARYNGITES AIGUËS

Voir aussi :

Analgésiques internes.
Anesthésiques locaux.
Gargarismes.
Inhalations.
Instillations.
Vaso-constricteurs décongestifs.

Adrénargol.
Adrénoléine.
Amborhinol.
Aminoléine.
Ampho-tablettes Ronchèse.
Antigrippine Midy.
Argybil.
Argyrophédrine.
Arhine Lambiotte.
Bacté-phages.
Balmiga.
Balsamorhinol.
Biphédrine.
Boréol.
Camphocalyptol.
Camphydryl Robin.
Castanol.
Chloralgine.
Chlorinol.
Citrolargol.
Cocaïne Midy.
Codérax.
Collargophédrine.
Coltène.
Cryptosote Néda.
Curasme.
Dermo-rhinistol.
Dragées Bengué au Menthol.
Edistol.
Electrargol.
Ephédrasmine.
Ephédrivaïne.
Ephédrocamphre.
Ephédrocure.
Ephédrolénol.
Epholéine.
Ercérhinol.
Eucalyptine Lebrun.
Euphon.
Fornose.
Galform Lambiotte.
Gargarisme du Mont-Dore.
Glottyl.
Glyco-M.
Glyco-Thymoline.
Goménoléos.
Gosiérine Dalloz.
Gouttes Eryl.
Gouttes Linober.
Granulé des Vosges.
Huilorine.
Hyol.
Hypothiorine.
Immuniphages Grémy.
Immunizols Grémy.
Inhalation gargarisme Vocaldop.
Inhalation Lancosme.
Inhalol.
Inhalo-sel.
Inhaloxyl.
Inolène.
Inorhinyl.
Lénadryl.
Lénifédrine.
Léniforme.
Nasobore.
Nasopon.
Nazinette.
Néo-chloral Nau.
Néol.
Néo-physio. — Physiosthénine.
Oérélode.
Oxymenthol Perraudin.
Pastilles M. B. C.
Pâte Mireille.
Perubore.
Pharyngaseptyl.
Pharyngoléine.
Pulmoseptine.
Pulmothiorine.
Pulvéol.
Purargol.
Rhinadrargol.
Rhinadrol.
Rhino-Antipiol.
Rhino-Borostyrol.
Rhinofluine.
Rhino-Glottyl.
Rhinol.
Rhino-liposeptine.

XIV. — OTO-RHINO-LARYNGOLOGIE. T. S.

PHARYNGITES AIGUËS

Rhino-pharynxoil.
Rhino spécifique Favrot.
Rhino Vaclydun Corbière.
Séphydine.
Sérums polyvalents Mérieux.
Stovaïne.
Sulfan.
Sulfobiol.
Sulfoxyl.
Sulfureux Pouillet.
Sulfuryl Monal.
Terpine Gonnon.
Terpine granulée.
Terpoxyl externe.
Thyméphédrine.
Tubérol.
Vaccins Carrion.
Vaccins pansements Virultra.
Vaccins Ronchèse. — (Ampho-vaccins.)
Vaccins Sténé.
Vaclydun.
Vaposulphium.
Vaso-Rhinol adrénaliné.
Vaso-Rhinol simple et mentholé.
Vocaldop.
Voxinhal.

RHINO-PHARYNGITES CHRONIQUES

Voir aussi :

Analgésiques externes.
Antiseptiques O. R. L.
Gargarismes.
Inhalations.
Instillations.
Sérums-Vaccins.
Vaso-constricteurs décongestifs.

Acatar.
Adrénaline Clin.
Adrénaline Invar.
Adrénaline Sauba.
Adrénargol.
Adrénine.
Adrénoléine.
Amborhinol.
Aminoléine.
Ampho-Vaccin rhino-pharyngien Ronchèse.
Anaquintine.
Aquintol.
Argybil.
Argyrophédrine.
Arhine Lambiotte.
Aseptor.
Aseptorhine.
Bacté-phages.
Balmiga.
Balsamorhinol.
Biocéane.
Biphédrine.
Boréol.
Camphocalyptol.
Chloralgine.
Chlorinol.
Citrolargol.
Cocaïne Midy.
Collargophédrine.
Coltène.
Corizol.
Cryptosote Néda.
Curasme.
Dermo-rhinistol.
Dragées Bengué au menthol.
Edistol.
Electrargol.
Entéroantigènes.
Ephédrasmine.
Ephédrivaïne.
Ephédrocamphre.
Ephédrocure.
Ephédrolénol.
Ephédro-rhinol.
Epholéine.
Essoforme.
Eucalyptine Le Brun.
Euphon.
Fornose.
Galform Lambiotte.
Gargarisme du Mont-Dore.
Glottyl.
Goménol.
Gosiérine Dalloz.
Hypothiorine.

RHINO-PHARYNGITES CHRONIQUES

Immuniphages Grémy.
Immunizols Grémy.
Inhalation gargarisme Vocaldop.
Inhalo-sel.
Inhaloxyl.
Inorhinyl.
Iodo-Maïsine.
Lénadryl.
Lénifédrine.
Mygdal.
Nasobore.
Nasopon.
Néo-physio. — Physiosthénine.
Orérélïode.
Oliphédrol.
Olisol.
Oxymenthol Perraudin.
Ozothine.
Pandrénaline.
Pastilles M. B. C.
Pâte Mireille.
Pérubore.
Pharyngaseptyl.
Pharyngoléine.
Plasmarine.
Pulmoseptine.
Pulmothiorine.
Résocaïne.
Rhinadrol.
Rhinaquintine Lescène.
Rhino-Antipiol.
Rhino-Borostyrol.
Rhinofluine.
Rhino-Glottyl.
Rhinol.
Rhino-liposeptine.
Rhino spécifique Favrot.
Rhino-Valcydun Corbière.
Salantale.
Salychlore Lavire.
Sclérosérum.
Sérums polyvalents Mérieux.
Stillargol.
Stovédrine.
Sulfan.
Sulfobiol.
Sulfoïdol Robin.
Sulfo-thiorine.
Sulfoxyl.
Sulfur concentré Dax.
Sulfureux Pouillet.
Sulfurion.
Sulfuryl Monal.
Térébenthine colloïdale Battistini.
Térozone.
Thiorine.
Thyméphédrine.
Vaccins Carrion.
Vaccins Ronchèse. (Ampho-vaccins).
Vaccins Virultra.
Vaclydun.
Vaposulphium.
Vaso-rhinol adrénaliné.
Vaso-rhinol simple et mentholé.
Voxinhal.
Yaourtine.

SINUSITES

Voir aussi :

Analgésiques externes.
Analgésiques internes.
Antiseptiques O. R. L.
Inhalations.
Instillations.
Pommades.
Sérums-Vaccins.
Vaso-constricteurs décongestifs.

Adrénargol.
Amborhinol.
Aminoléine.
Ampho-vaccins Ronchèse.
Anaquintine Lescène.
Anexol.
Aniodol.
Antigénines.
Antipiol.
Argybil.
Argyrophédrine.

SINUSITES

Bacté-phages.
Balmiga.
Balsamorhinol.
Biolactyl Fournier.
Biphédrine.
Boréol.
Bulgarine Thépenier.
Chlorinol.
Cibalgine.
Cimatryl.
Citrolargol.
Collargophédrine.
Corizol.
Curasme.
Curatine.
Edistol.
Electrargol.
Ephédrampoules Béral.
Ephédrasmine.
Ephédrisol Béral.
Ephédrivaïne.
Ephédrocamphre.
Ephédrocure.
Ephédrolénol.
Ephédrorhinol.
Epholéïne.
Ercérhinol.
Essoforme.
Eupnol.
Fornose.
Glyco-Thymoline.
Goménol-Rhino.
Granions.
Huilorine.
Immuniphages Grémy.
Immunizols Grémy.
Inhalation Vocaldop.
Inhalol.
Inhalo-sel.
Inhaloxyl.
Inolène.
Ivago de Goldenberg. — Vaccin « P ».
Képhédryl.
Kydalose.
Lénadryl.
Lénifédrine.
Léniforme.
Nasobore.
Nasopon.
Nazinette.
Néo-Collargol.
Oléophédrine Béral.
Oliphédrol.
Olisol.
Orargol Amicros.
Osmoléïne.
Ozothine.
Paradoline.
Peptargyl.
Perubore.
Pharyngaseptyl.
Pharyngoléïne.
Probios.
Pulmothiorine.
Pulvéol.
Purargol.
Pyoformine.
Pyréthane.
Résocaïne.
Rhinadrargol.
Rhinadrol.
Rhinaquintine Lescène.
Rhinaspir.
Rhino-Antipiol.
Rhino-Borostyrol.
Rhinogénol.
Rhino-Glottyl.
Rhinol.
Rhino-liposeptine.
Rhino-pharynxoil.
Rhino spécifique Favrot.
Salantale.
Sédorhinol.
Séphydine.
Sérums polyvalents Mérieux.
Sinuzyl.
Stillargol.
Stovédrine.
Stovoléïne.
Sulfureux Pouillet.
Sulfuryl Monal.
Terbinthiol.
Térébenthine colloïdale Battistini.
Térébhine.
Terpoxyl externe.
Thyméphédrine.
Uvargol.
Vaccins Carrion.

XIV. — OTO-RHINO-LARYNGOLOGIE. T. S.

SINUSITES

Vaccin Ivago de Goldenberg.
Vaccins Ronchèse. (Ampho-vaccins).
Vaccins Virultra.
Vagostabyl.
Vaposulphium.
Vaso-rhinol simple mentholé et adrénaliné.
Véganine.
Vitargyl.

VÉGÉTATIONS ADÉNOÏDES — ADÉNOÏDITES

Voir aussi :

Antiseptiques (O. R. L.)
Inhalations.
Instillations.
Pommades.
Toniques.
Vaso-constricteurs Décongestifs.

Adrénargol.
Adrénoléine.
Amborhinol.
Aminoléine.
Anaquintine Lescène.
Anexol.
Aniodol.
Argybil.
Argyrophédrine.
Aristargol.
Aseptorhine.
Bacté-phages.
Bacté-ricyl.
Balsamorhinol.
Biocéane.
Biphédrine.
Chloralgine.
Chlorinol.
Cinol.
Collargophédrine.
Collunovar.
Curamida.
Curasme.
Dicaliode.
Edistol.
Electrargol.
Ephédrasmine.
Ephédrivaïne.
Ephédrocamphre.
Ephédrocure.
Ephédrolénol.
Epholéine.
Ercérhinol.
Eupnol.
Fornose.
Galform.
Gargarisme du Mont-Dore.
Glyco-M.
Glyco-Thymoline.
Goménol.
I. A. M.
Immuniphages Grémy.
Iodométine.
Kidoline.
Lenadryl.
Lénifédrine.
Mygdal.
Nasopon.
Nazinette.
Odarsol.
Osmoléine.
Peptargyl.
Pharyngoléine.
Plasmarine.
Purargol.
Rhinadorine.
Rhinadrol.
Rhinaquintine Lescène.
Rhino-Antipiol.
Rhino-Borostyrol.
Rhinodrops Béral.
Rhinogénol.
Rhino-Glottyl.
Rhinol.
Rhino-pharynxoïl.
Rhino-Vaclydun Corbière.
Rhino spécifique Favrot.
Sédorhinol.
Sérolactyl I. M.
Spicanol.
Stillargol.
Stovoléine.
Sulfan.

XIV. — OTO-RHINO-LARYNGOLOGIE. T. S.

VÉGÉTATIONS, ADÉNOÏDES, ADÉNOÏDITES.

Thyméphédrine.
Tubérol.
Vaposulphium.
Vaso-rhinol adrénaliné.
Vaso-rhinol simple et mentholé.
Vitargyl.

XV. — RADIOGRAPHIE.

Diagnothorine.
Foriode.
Gélobarine.
Géo-Baryum 20-20.
Hépatodiagnose.
Lipiodol Lafay.
Radiotétrane Gérard.

XVI. — STOMATOLOGIE.

Voir aussi :

Analgésiques externes.
Analgésiques internes.
Anesthésiques locaux.
Antiseptiques externes comprimés.
Antiseptiques externes liquides.
Bactériophages.
Gargarismes.
Rachitisme.
Sérums-Vaccins.
Toniques.

Ampho-tablettes Ronchèse.
Ampho-vaccins Ronchèse.
Anexol.
Baume Panthésine Sandoz.
Baume Thomas.
Boricine Meissonnier.
Borostyrol Schlatter.
Bromure de calcium (sirop Henry Mure au).
Calciline.
Calcium Francalcion.
Calcium Sandoz.
Chloralgine.
Chloro-calcion.
Clonazone Daufresne.
Coaltar saponiné Le Bœuf.
Coltène.
Curatine.
Dragées Bengué au Menthol.
Endocaine.
Endocaine Adrianine.
Fluosalyl Beaugourdon.
Francalcium.
Gelée vaccin Ivago (antipyorrhéique).
Glyco-Thymoline.
Goménol-dentifrice.
Gosiérine Dalloz.
Grains céphalgifuges.
Hémostérine irradiée.
Inolène.
Inoxyl.
Iodosan.

XVI. — STOMATOLOGIE.

Ivago de Goldenberg. — Vaccin « B ».
Lait de magnésie Phillips.
Laurénol médicinal.
Leucolyse.
Mexyl.
Néalgyl.
Néo-chloral Nau.
Néol.
Nestosyl.
Odarsol.
Opophos.
Pastilles M. B. C.
Pâte dentifrice Ivago.
Pâte gingivale à l'acétylarsan.
Percaine Ciba.
Pharyngaseptyl.
Phytogénol granulé.
Prodynase.
Pyréthane.
Recal (comprimés).
Salychlore Lavire.
Sanogyl.
Sanoram.
Séphydine.
Septicémine Cortial.
Solution huileuse au Nestosyl.
Spirogyl.
Stovaïne.
Sulfarsénol.
Surcaïne Leisyn.
Terpoxyl externe.
Tochlorine.
Triluès.
Vaccin Ivago de Goldenberg.
Véralgine.
Vince.
Vitamine Cortial.
Vitamorrhuine.

XVII. — SYPHILIS.

PRÉVENTIFS

Comprimés Vaginaux Leisyn.
Préventyl.

TRAITEMENT ARSENICAL

Acétylarsan.
Arsaminol.
Arsénobenzènes Clin.
Arsénomyl.
Arsénos-solvant.
Arsylène Roche.
Cacodyline Jammes.
Casol.
Elixir Rodi.
Elixir Spes du Dr Guiraud.
Galyl.
Hectine.
Ludin.
Myovarsyl.
Novarsénobenzol Billon.
Nucléarsitol Robin.
Phagosthyl.
Plurion.
Prévarsyl.
Rhodarsan.
Rob Oberlin.
Sanluol.
Sirop Morlas.
Solvant Ana.
Stovarsol.
Sulfarsénol.
Suppositoires Corbière.
Tréparsol.
Trilues.
Uclarsyl.

XVII. — SYPHILIS

TRAITEMENT BISMUTHIQUE

Benzo-bismuth Millot.
Biazan.
Bis-Hyd.
Bismhydral.
Bismuthion.
Bismuthoïdol.
Bivatol.
Granions (Les).
Iodo-bismuthate de Quinine Fraisse.
Iodo-bismuth Ercé.
Lipobismuth Ercé.
Muthanol.
Néocardyl.
Néo-Trépol.
Olbia.
Quinby.
Quinby soluble.
Rubyl.
Sol-bi Fraisse.
Solmuth.
Spirochtan.
Stérobi.
Trépol.

TRAITEMENT IODURÉ

Carboïodure Fraudin.
Clangoryl.
Collo-iode Dubois.
Dépuriode du Dr Roger Weber.
Dicaliode.
Elixir Duret.
Elixir Rodi.
Eranol.
Globules Fumouze à l'iodure de potassium.
Granions (Les).
Iodalose Galbrun.
Iodassium.
Iodogénol Pépin.
Iodo Maisine globules.
Iodone Robin.
Iodonésyl.
Iodonucléol.
Iodurase.
Iodure Pachaut.
Lipiodol Lafay.
Lipoiodine Ciba.
Magiodyl.
Micelliode.
Néo-Riodine.
Pépiodon Henry.
Riodine.
Rob Cabanes.
Rob Oberlin.
Tiodine Cognet.
Uroiodine.
Vivacure.

TRAITEMENT MERCURIEL

Arquéritol Lescure.
Bis-Hyd.
Bismhydral.
Calmaby.
Capsules grises Cabanes.
Casol.
Comprimés Roy.
Crescogénol.
Cyanhermine.
Elixir Duret.
Elixir Rodi.
Elixir Spès du Dr Guiraud.
Enicral.
Gambéol.
Granions (Les).
Granules Chanteaud.
Hermophényl Lumière.
Huile grise Ercé.
Hymel.
Leucostyl.
Ludin.
Novargyre.
Novolug.
Pilules Myosotis.
Rob Cabanès.
Rob Oberlin.
Salvé.
Sféol.

XVII. — SYPHILIS.

TRAITEMENT MERCURIEL

Sirop Morlas.
Solhermol.
Suppositoires Cabanes.
Suppargyres du Dr Faucher.
Suppositoires Hymel.
Suppositoires Rocav.
Suppositoires Sféat.
Syphonéol.
Véryl.
Vivacure.

TRAITEMENT MIXTE

Bismhydral.
Blimal.
Casol.
Crypthermol Dehaussy.
Elipol.
Elixir Hymel.
Elixir Iodépuratif Pépin.
Elixir Rodi.
Enésol.
Hectargyre.
Hygiodine Ludin.
Hymel.
Ludin.
Oléochrysine Lumière.
Rob Cabanès.
Rob Oberlin.
Salvé.
Sirop Névra.
Spirochtan.
Sulfarsiode.
Sulfoïdol Robin.
Sulfosine.
Sulfur concentré Dax.
Sulfureux Pouillet.
Sulfuryl Monal.
Vivacure.

XVIII. — SYSTÈME NERVEUX. T. G.

ANALGÉSIQUES EXTERNES

Allocaïne Lumière.
Analgésol.
Baume Adol.
Baume Aroma.
Baume Bengué.
Baume Lartigol.
Baume Panthésine Sandoz.
Baume Robur.
Baume Rhodia.
Bétul-Ol-Midy.
Dolysine.
Iodex.
Nestosyl.
Nisaméline Trouette-Perret.
Paradolex.
Percaïnal Ciba.
Percaïne Ciba.
Pommade au Nestosyl.
Radio Salil.
Rhésalgine Vicario.
Rheumasan (Baume).
Salénal Ciba.
Salène Ciba.
Solution huileuse au Nestosyl.
Spicanol.
Suppo-Gynals.
Suppositoires au Nestosyl.

ANALGÉSIQUES INTERNES

Acodra.
Algue d'Or.
Alcacyl Wander.
Algocratine.
Algophagine.
Allonal Roche.
Allopha-quina.
Amphotonyl.
Ampoules de Pantopon Roche.
Ampoules Ophidios.
Analgénine.
Anégrine.
Antalgol Dalloz.
Antigrippine Midy.
Apivène.
Ascéine.
Asciatine.
Atomine.
Blimal.
Broméïne Montagu.
Buccospérine.
Cachets Van-Sol.
Calmosuppos.
Campho-Salyl Fraisse.
Cérébrine Fournier.
Chloral bromuré du Dr Dubois.
Cibalgine.
Cobratoxine.
Crédone Dehaussy.
Crésopirine.
Cryogénine Lumière.
Curatine Brunet.
Curogène.
Demalgon.
Didial Ciba.
Dolysine.
Dragées Lumeval.
Emerson's Bromo-Seltzer.
Entéraspirine Sanova.
Erythra Dyn.
Euquinargol.
Génomorphine.
Grains Céphalgifuges.
Granules Chanteaud.
Gynéoline.
Hémypnal Ciba.
Hypalène.
Iodocaïne.
Irénine Gonnon.
Isonal.
Kalmigraine.
Kélédol et Suppo-Kélédol.
Mensuosédyl.
Métopan.
Morpheroïnn Leisyn.
Naïodine Logeais.
Neuralgic Caron.
Neuréol.
Neurit.
Neuro-Calcium.
Neurosol.
Neuseda.
Neutracétyl.
Nevoral Rafey.
Nevralgol Brossard.
Nisaméline Trouette-Perret.
Nopirine Vicario.
Optalidon Sandoz.
Paderyl.
Pantopon Roche.
Paradoline.
Paverol Dausse.
Pavonol.
Potion Adol.
Pulsamone.
Pyréthane.
Quinoïdine Duriez.
Quinsal.
Radio-Salil.
Rhoféïne.
Sambul.
Sanaféïne.
Saridon.
Sédarthryl.
Sédol.
Sirop du Dr Gélineau.
Somnicones.
Soporigène Delqué.
Spasmalone.
Spécifique Béjean.
Stopral.
Sulfate de quinine Pelletier. Delondre et Levaillant.
Suppoalgos.
Suppopirine.
Thébail.
Theinol.
Thermocédone.
Tophol.
Valériane Gmet.
Véganine.
Véralgine.
Viophan.

XVIII. — SYSTÈME NERVEUX. T. G.

ANESTHÉSIQUES GÉNÉRAUX

Allocaïne Lumière.
Balsoforme.
Choréthyle Bengué.
Chloroforme Adrian.
Chlorure d'éthyle Adrian.
Delcaïne Roques.
Ether anesthésique Adrian.
Mélange anesthésique A. C. E. Adrian.
Mélange anesthésique de Schleich.
Percaïnal.

ANESTHÉSIQUES LOCAUX

Allocaïne Lumière.
Baume Panthésine Sandoz.
Chloréthyle Bengué.
Chlorure d'éthyle Adrian.
Delcaïne Roques.
Endocaïne.
Endocaïne-Adrianine.
Iodocaïne.
Nestosyl.
Percaïne Ciba.
Radio Salil.
Scurocaïne.
Solution huileuse au Nestosyl.
Stovaïne.

ANESTHÉSIQUES RACHIDIENS

Delcaïne Roques.
Panthésine Sandoz.
Percaïne Ciba.
Scurocaïne.
Stovaïne.

ANTISPASMODIQUES

Adonal.
Aérocid.
Aérophagyl.
Alepsal.
Amphotonyl.
Ampoules Spasmalgine Roche.
Anaural.
Angiosédine.
Antispasmyl.
Anxiol.
Anxiosédine.
Azigol Thévenot.
Belladénal Sandoz.
Bellafoline Sandoz.
Benzoflorine Julien.
Benzylol.
Biocalcium.
Biopausine.
Bromure de Calcium (Sirop Henry Mure au).
Calcium Francalcion.
Calmosuppos.
Capsules Bruel.
Chloral bromuré du Dr Dubois.
Chlorical
Cobratoxine.
Comitiol.
Cratægus Gmet.
Dialacétine.
Disonyl.
Dragécalcion.
Dragées Lumeval.
Epanal.
Ephétropine.
Eunéryl.
Eupavéryl Pachaut.
Euphytose.
Euquinargol.
Florisédyl
Francalcium.
Freinospasmyl.
Garéphédrine.

ANTISPASMODIQUES

Genhyoscyamine.
Génisténal.
Génoscopolamine.
Gouttes antispasmodiques Adol.
Halocalcion.
Hova (tablettes).
Hyoscyamine Houdé.
Intrait de Valériane Dausse.
Iodotensyl Dubois.
Isonal.
Kaneuron.
Kélédol et Suppo-Ké:dol.
Lénientol.
Lobéliane Laleuf.
Lubrokal.
Nésal.
Neurène.
Neuréol.
Neurobore.
Neurocalcium.
Neuroflorine.
Neurosol.
Neurotensyl.
Neuseda.
Névrosan.
Novo-Brol.
Oléthyle Benzyle.
Paderyl.
Pancalcion.
Pansolanée.
Paradoline.
Paratyrone.
Passiflorine.
Pavonol.
Paxène.
Plasmocalcium.
Plexamine.
Polycalcion.
Poudre anti-épileptique Cassarini.
Pulsamone.
Rangol.
Rhodazil.
Rutonal.
Salvacid.
Sédergine.
Sédol.
Sédoneurol Dehaussy.
Sédopathyl.
Sédopavérine.
Sédosine.
Sérénol.
Somnicones.
Spartoval.
Spasmalgine Roche.
Spasmine Jolly.
Spasmoneural.
Spasmosédine.
Spasneurol.
Suppoalgos Lagoutte.
Sympathocrine.
Sympathoriane.
Sympathyl.
Tartroborol.
Vagoriane.
Vagostabyl.
Vagosédyl.
Valbornine Rogier.
Valbrol.
Valédyl.
Valénal Novalis.
Valérianate Grignon.
Valérianate Pierlot.
Valériane Byla.
Valériane Gmet.
Valériane Pachaut.
Valérinodor Malmanche.
Valérium Paul Thibault.
Valéronal.
Valovarine.
Véganine.
Vériane.
Véronidia.

HYPNOTIQUES

Adonal.
Alepsal Genévrier.
Allonal Roche.
Amphotonyl.
Ampoules de Pantopon Roche.
Anaural.
Angiosédine.
Anxiosédine.
Aphosal.
Asciatine.
Béatol.

HYPNOTIQUES

Bromadyl Vicario.
Bromo-Garnal.
Calsedine.
Capsules Bruel.
Chloral bromuré du Dr Dubois.
Chloralosane.
Dial Ciba.
Didial Ciba.
Disonyl.
Eusomnine Bélières.
Florisedyl.
Gardénal.
Genistenal.
Hupnosal Adrian.
Hyoscyamine Houdé.
Hypalène.
Isonal.
Lobéliane Laleuf.
Lubrokal.
Morpheroïnn Leisyn.
Nésal.
Neuréol.
Neurinase.
Neuroflorine.
Noctisédyl.
Optalidon Sandoz.
Padéryl.
Pantopon Roche.
Passiflorine.
Pavéron Dausse.
Paxène.
Polybromure Gonnon.
Rutonal.
Sandoptal.
Sédergine.
Sédormid Roche.
Sédopathyl.
Sédopavérine.
Sédosine.
Sirop du Dr Gélineau.
Somnifène Roche.
Somnicones.
Somnopol.
Somnothyril.
Sonéryl.
Soporalose.
Soporigène Delqué.
Suppoalgos.
Thébaïl.
Thiosédal.
Valbornine Rogier.
Vagosédyl.
Valédyl.
Valériflore.
Valérobromine Legrand.
Valéronal.
Valovarine.
Vériane Buriat
Véronidia.

MODIFICATEURS DU SYMPATHIQUE ET DU PARA-SYMPATHIQUE

Acécoline.
Adonal.
Adrénaline Clin.
Adrénaline Invar.
Adrénaline Sauba.
Adrénine.
Adréphédrine Béral.
Aéine.
Alepsal Genévrier.
Amphotonyl.
Ampoules Spasmalgine Roche.
Anaclasine Ransón.
Anaural.
Androcalcion E.
Androcalcion H.
Androstine.
Angiosédine.
Anxiol.
Anxiosédine.
Arkhébios.
Ballotyl.
Basedowine.
Belladénal Sandoz.
Bellafoline Sandoz.
Biophène.
Calcium Francalcion.
Calcivitam.
Campho-Spartéine Dubois.
Chlorical.
Chloral bromuré du Dr Dubois.

MODIFICATEURS DU SYMPATHIQUE ET DU PARASYMPATHIQUE

Chlorumagène.
Choléo-Zymatine.
Cratægus Gmet.
Delbiase.
Disonyl.
Dynasthène.
Emge Lumière.
Epanal.
Ephédrine Béral (Grains d').
Ephédrine Houdé.
Ephédrocure.
Ephédroïdes Béral.
Eunéryl.
Eupavéryl.
Euphytose.
Fa-Ner-Val.
Francalcium.
Freinospasmyl.
Freinix.
Garéphédrine.
Génatropine.
Génésérine.
Génisténal.
Glycocarpine.
Granules Chanteaud.
Gynergène Sandoz.
Halocalcion.
Humoro-Stabiline.
Hupnosal Adrian.
Hypotan.
Hypotan injectable.
Hypotensol.
Kaneuron.
Lénientol.
Lobéliane Laleuf.
Magnésium Hardy.
Magnéso-tubes Robinet.
Nésal.
Neurinase.
Neurosol.
Neurotensyl.
Neuseda.
Névrosan.
Novo-Brol.
Nuphos.
Pancalcion.
Pandrénaline.
Pansolanée.
Phosphonine Soulié.
Physiosciamine.
Plasmocalcium.
Plexamine.
Polycalcion.
Pragmoline.
Pyréthane.
Radiomagnésium.
Recrésal.
Rénaleptine.
Rutonal.
Sédergine.
Sédo-hypotenseur Dausse.
Sédoneurol Dehaussy.
Sédopathyl.
Sérénol.
Spartophédrine Béral.
Spasmosédine.
Strictoforme.
Sympathocrine.
Sympathoriane.
Sympathyl.
Syntropan Roche.
Tartroborol.
Tensédine.
Vagoriane.
Vagosédyl.
Vagostabyl.
Vagotonine.
Valénal Novalis.
Vasonitryl.
Virmonal Piam.

NEURO-TONIQUES

Adrénaline Carrion.
Adrénaline Clin.
Adrénaline Sauba.
Adrénine.
Adrénoïdes Béral.
Alexime.
Aminase.
Ampoules Névrosthéniques Dausse.
Antasthène Carrion.

NEURO-TONIQUES

Anti-asthénie Lauriat.
Antiphi.
Arcica.
Arkhébios.
Arrhénuclène Bergevin.
Arsi-Strychnal Longuet.
Arsylène Roche.
Bain de Royan varech.
Benzylocalcium.
Biodarcine.
Biodynamine.
Biodynol.
Bioélixir.
Biogénol Demasles.
Bionéol.
Biophorine Girard.
Biosine Le Perdriel.
Biotrigon.
Bovstrol.
Campho Spartéine Dubois.
Carbotrigon.
Carnicalcine.
Cérébro-Lipase.
Cérébrosthénine Dalin.
Chlormagnésium Fisch.
Chloro-Magnésion.
Chlorumagène.
Chlorure de magnésium Adrian.
Chophytol Rosa.
Colloïdogénine du Dr Bayle.
Composé Gmet.
Créagénol.
Cytopan.
Cyto-Sérum Corbière.
Debreynol.
Dynasthénine.
Elixir Ducro.
Embryol.
Fébrosérum Kylna.
Foliavène.
Fosfoxyl.
Glycarsol.
Glycéro-Gloma.
Hédusol.
Histogénol.
Hormovitol.
Humoro-stabiline.
I. A. M.
Ionyl.
Kola Aubert caféinée.
Kola granulée Astier.
Kolatines.
Laitancyl.
Lauriatol.
Lécithine Vacheron.
Lénientol.
Limol Churchill.
Logaphos.
Magnésium Hardy.
Mangano-Phosphal Julien.
Maté Douglas.
Morisland.
Morsine.
Néo-Rhomnol.
Néotrophène.
Neuropol.
Neurosine Prunier.
Neurotropol Byla.
Névrosthénine Freyssinge.
Novatropine.
Nuciphos.
Nucléarsitol Robin.
Nucléasine.
Nucléigène.
Nucléophorène.
Nuphos.
Œnophos.
Opocalcium du Dr Guersant.
Opocalcium irradié du Dr Guersant.
Oponuclyl irradié Trouette-Perret.
Opostyl Bouty.
Opothérapie du Dr Fraysse.
Orex.
Orthophorine.
Pandrénaline.
Panfito.
Pantavoine.
Panxylon.
Percalcine.
Phagosthyl mangané.
Phosbiose.
Phosoforme.
Phosol.
Phosphan Caducia.
Phospharsol.
Phosphate Vital de Jacquemaire.
Phospho-Fluor Beynet.

XVIII. — Système Nerveux. T. G.

NEURO-TONIQUES

Phospholéose Demasles.
Phosphonine Soulié.
Phosphopinal Juin.
Phostyl.
Phytine Ciba.
Phytogénol granulé.
Phyto-Lécithine.
Plasma de Quinton.
Plasmarine.
Plasmosthène.
Quina pepsiné Blot.
Quinarsol antianémique.
Quinoïdine Duriez.
Radiomagnésium.
Recal (comprimés).
Rhomnol.
Sanguil.
Sériciine.
Séroma Rey.
Sérosthényl Bouty.
Sérum neuropsychique.
Sérum névrosthénique Fraisse.
Solution quinquina Bardet.
Strychnal Longuet.
Strychnarsitol Robin.
Strychtonine.
Taburol Monal.
Théinol.
Thorix (Thorium X Rhem-da).
Tonikéine Chevretin.
Tonique Favrot.
Tonique Gonnon.
Tonique Néda.
Tonique Roche.
Traphéine.
Vanucléol.
Végéphos.
Vigofruits.
Vin Bravais.
Vin de Vial.
Viosten.
Vioxyl Mouneyrat.
Virmonal Piam.
Visco-Sérum.
Vitacalcine Moncour.
Vitacrine.
Vitadiase.
Vitène.
Yo-androl.
Yo-gynine.

SÉDATIFS

Adonal.
Algosédine.
Alepsal Genévrier.
Allonal Roche.
Amphotonyl.
Ampoules de Pantopon Roche.
Ampoules de Spasmalgine Roche.
Anaural.
Angiosédine.
Anxiosédine.
Aquintol.
Ascéine.
Atomine.
Azigol Thévenot.
Bain Carré.
Béatol.
Belladénal Sandoz.
Benzylol.
Borosodine Lumière.
Broméïne Montagu.
Bromiase.
Bromo-Garnal.
Bromogénol Pépin.
Bromo-Maisine.
Bromone Robin.
Bromovose.
Broséyl.
Calcibronat « Sandoz ».
Calcium Francalcion.
Calmosuppos.
Calsédine.
Cantéïne Bouteille.
Capsules Bruel.
Chloral bromuré du Dr Du bois.
Cibalgine.
Comitiol.
Comprimés Kléos.
Curatine.
Démorphène.

SÉDATIFS

Dial Ciba.
Diocamphine.
Dragées du Dr Gelineau.
Dragées Lumeval.
Epanal.
Eunéryl.
Euphytose.
Eusomnine Bélières.
Florisédyl.
Francalcium.
Gardénal.
Génisténal.
Génomorphine.
Hova (tablettes).
Hupnosal Adrian.
Hypalène.
Intrait de Valériane Dausse.
Iodaubépine.
Isonal.
Kélédol et Suppo-Kélédol.
Kalmobrol.
Kaneuron.
Lobéliane Laleuf.
Lubrokal.
Magbromyl.
Morphéroinn Leisyn.
Nésal.
Neurène.
Neuréol.
Neurinase.
Neurobore.
Neurocalcium.
Neuroflorine.
Neurosol.
Névrosan.
Noctisedyl.
Novo-Brol.
Optalidon Sandoz.
Padéryl.
Pantopon Roche.
Paradoline.
Passiflorine.
Pavéron Dausse.
Pavonol.
Paxène.
Phosphobrom.
Plexamine.
Plexorine.
Polybromure Gonnon.
Poudre anti-épileptique Cassarini.
Rangol.
Rénovol.
Rutonal.
Sédergine.
Sédobrol Roche.
Sédol.
Sédoneurol Dehaussy.
Sédospartéine.
Sédormid Roche.
Sédosine.
Sédotonine.
Sérénol.
Sirop du Dr Gelineau.
Sirop sédatif Gobey.
Sirop Teyssèdre.
Somnicones.
Somnothyril.
Soporalose.
Spasmine Jolly.
Spasmosédine.
Spasneural.
Stopral.
Strychnotonine.
Suppoalgos.
Suppositoires au Nestosyl.
Suppositoires Pyrax.
Sympathocrine.
Sympathyl.
Tartrate borico-potassique Pachaut.
Tartroborol.
Théball.
Vagosedyl.
Valbornine Rogier.
Valbrol.
Valedyl.
Valérianate Grignon.
Valérianate Pierlot.
Valériane Byla.
Valériane Gmet.
Valériane Pachaut.
Valériflore.
Valérinodor Malmanche.
Valérium Paul Thibault.
Valéronal.
Véganine.
Vériane Buriat.
Véronidia Buisson.

XVIII. — SYSTÈME NERVEUX. T. S.

ALGIES — CÉPHALÉES — MIGRAINES — MIGRAINE OPHTALMIQUE — NÉVRALGIES SCIATIQUES — NÉVRITES

Voir aussi :

Allergies.
Analgésiques externes.
Analgésiques internes.
Antiseptiques intestinaux.
Antispasmodiques.
Antispasmodiques (système nerveux.)
Arthritisme.
Cataplasmes. — Révulsifs.
Cholagogues.
Diététique.
Dissolvants uriques.
Hypnotiques.
Instrumentation.
Laxatifs.
Neuro-toniques.
Sédatifs.
Syphilis.

Acécoline.
Adonal.
Agocholine.
Agozymase.
Aigue d'Or.
Alcacyl Wander.
Alepsal Genèvrier.
Algocratine.
Algosédine.
Allonal Roche.
Allopha-quina.
Amphotonyl.
Ampoules de Pantopon Roche.
Ampoules Ophidios.
Anaclasine Ranson.
Analgénine.
Analgésol.
Anapeptone Vassal.
Anégrine.
Antalgol Dalloz.
Anthraseptol.
Antialgos Christiæns.
Antigrippine Midy.
Antisciatique P. Chambon.
Anxiol.
Apivène.
Arkhébios.
Arsi-strychnal Longuet.
Ascéine.
Asciatine.
Atoquinol.
Bain Carré.
Balnéradol.
Baume Adol.
Baume Bengué.
Baume Ciba.
Baume Panthésine Sandoz.
Baume Lartigol.
Baume Robur.
Baume Rhodia.
Baume Trisalyl.
Bétul-Ol-Midy.
Bio-Elixir.
Biophorine.
Biophylactine M. G.
Blimal.
Boues radio-actives Rhemda.
Broméine Montagu.
Bromo-Garnal.
Bromogénol Pépin.
Broséyl.
Cachets du Dr Richomme.
Cachets Van-Sol.
Calcibronat « Sandoz ».
Camphro-Salyl Fraisse.
Catalgine.
Cérébrine Fournier.
Chloral bormuré du Dr Dubois.
Chloréthyle Bengué.
Cholagol.
Cholécystine.
Choléfluine.
Chophytol Rosa.
Cibalgine.
Cobratoxine.
Crédone Dehaussy.
Crésopirine.
Crino-Menstryl.
Cryogénine Lumière.
Curatine Brunet.
Curogène.
Demalgon.
Dépuriode du Dr Roger Weber.
Detensyl.

XVIII. — Système Nerveux. T. S.

ALGIES — CÉPHALÉES — MIGRAINES — MIGRAINE OPHTALMIQUE — NÉVRALGIES SCIATIQUES — NÉVRITES

Dialyl.
Didial Ciba.
Diocamphine.
Dolysine.
Dragées Lumeval.
Emerson's Bromo Seltzer.
Eno.
Entéraspirine Sanova.
Entéro-antigènes.
Ephédrisol.
Ephédro-rhinol.
Erythra Dyn.
Euphoryl.
Eusomnine Bélières.
Fluokol.
Fosfoxyl Carron.
Freinospasmyl.
Gastronaldine.
Génistenal.
Génomorphine.
Glykolaïne Robin.
Grains céphalgifuges.
Granions (Les).
Gynergène Sandoz.
Héparéguline.
Hépatocynol.
Hépatomagnésion.
Humoro-stabiline.
Hypalène.
Iodex.
Iodinjectol Jammes.
Iodocaïne.
Iodométine.
Irénine Gonnon.
Ixium Buisson.
Jabosulfène.
Jecobiase.
Kalmigraine.
Lipiodol Lafay.
Lyxanthine Astier.
Magsalyl.
Mésothine Rhemda.
Mésothorium.
Métophan.
Micranyl.
Morphéroïnn Leisyn.
Mucyllium.
Myoden.
Naïodine Logeais.
Néalgyl Bottu.
Néo-Séti.
Nésal.
Neuralgic Caron.
Neurène.
Neuréol.
Neurit.
Neurosol.
Neuseda.
Neutracétyl.
Névoral Rafey.
Névralgol Brossard.
Nisaméline Trouette-Perret.
Noctisédyl.
Nopirine Vicario.
Normatensol Bouret.
Novo-Brol.
Nuphos.
Optalidon Sandoz.
Orthophorine.
Osmo-peptine Sanova.
Paderyl.
Paradolex.
Paradoline.
Pavéron Dausse.
Pavonol.
Peptalmine.
Peptogil A et L.
Peptonal.
Peptone Vassal.
Percaïne.
Phosoforme.
Phylactone Byla.
Physiosciamine.
Pilules V. E. Doumer.
Pipérazine Midy.
Piperazyl.
Plasma de Quinton.
Polycautère.
Polypeptonal.
Potion Adol.
Poudre Cassarini.
Protéodyne.
Protéodyne dragées.
Phytine Ciba.
Radio Salil.
Recrésal.
Quinoïdine Duriez.

XVIII. — Système Nerveux. T. S.

ALGIES — CÉPHALÉES — MIGRAINES MIGRAINE OPHTALMIQUE — NÉVRALGIES SCIATIQUES — NÉVRITES

Révulsif Adrian.
Révulsif Fisch et Cie.
Révulsif liquide Boudin.
Révulsif Milko.
Rhésalgine Vicario.
Rheumasan (Baume).
Rhoféine.
Salénal Ciba.
Salène Ciba.
Salicéral.
Salicylate de soude Clin.
Salicylate suractivé Ana.
Salitropine.
Salvébyl.
Salyfrène.
Salysérum.
Sambul.
Sanaféine.
Saridon.
Sédarthryl.
Sédatuline.
Sédobrol Roche.
Sédopathyl.
Sédosalyl.
Sel hépatique U. N. Arquevaux.
Séneçol.
Sérobiol.
Seti.
Sidéranyl.
Sinarol.
Sirop Cassibor.
Sirop du Dr Gelineau.
Somnicones.
Spartoval.
Spasmalgine Roche.
Spasmalone.
Spasmoneural.
Spasneurol.
Spécifique Béjean.
Spicanol.
Staprolysat.
Stopral.
Stovédrine.
Strychnal Longuet.
Strychnotonine.
Sulfate de quinine Pelletier Delondre et Levaillant.
Suppoalgos.
Suppo-Gynals.
Suppopirine.
Suppositoires Pyrax.
Theinol.
Thermocédone.
Thorix (Thorium X Rhemda).
Tophol.
Trisalyl.
Ulmacétyl.
Urticide.
Urticide infantile.
Vaccin antirhumatismal (Immuno-vaccin).
Vagoriane.
Vagosedyl.
Vagostabyl.
Valérianate Grignon.
Valérianate Pierlot.
Valériane Byla.
Valériane Gmet.
Valérium Paul Thibault.
Valovarine.
Valovosan.
Vaso-Neurine.
Véganine.
Veinoposine.
Véralgine.
Vériane Buriat.
Vésicatoire Rose Beslier.
Viophan.
Virmonal Piam.

CONGESTION CÉRÉBRALE — HÉMORRAGIE CÉRÉBRALE — RAMOLLISSEMENT CÉRÉBRAL HÉMIPLÉGIE

Voir aussi :

Toni-cardiaques.
Vaso - dilatateurs artériels.

Acécoline.
Angioxyl.
Antonal.
Artérase.
Artério-Veinine.
Cardi-Sédine.
Détensyl.
Diurétique Gmet.
Epicral.
Pragmoline.
Rhocya Dyn.
Sécacornine Roche.
Silguine.
Soutensa.
Tiodine Cognet.
Verticurine.

ENCÉPHALITES MÉNINGO-ENCÉPHALITES ET LEURS SÉQUELLES

Adonal.
Alepsal Genèvrier.
Antasthène.
Belladénal Sandoz.
Bellafoline Sandoz.
Benzoflorine Julien.
Cerébroïl Leisyn.
Ephédrine Béral (Grains d').
Ephédroïdes Béral.
Eranol.
Eurinase.
Genhyosciamine.
Génoscopolamine.
Huile camphrée manganésée.
Hyoscyamine Houdé.
Mycolysine.
Naïodine.
Pansolanée.
Pyréthane.
Septicémine Cortial.
Spartophédrine Béral.
Staprolysat.
Sulfosine.

GOITRE EXOPHTALMIQUE

Voir aussi :

Antispasmodiques (système nerveux).
Insomnies.
Opothérapie.
Syphilis.

Acécoline.
Amphostène.
Angioxyl.
Basedowine.
Belladénal.
Bellafoline Sandoz.
Benzoflorine.
Calcium Francalcion.
Cardiosthénine.
Clangoryl.
Colloïode Dubois.
Cratægus Gmet.
Dépuriode.
Dicaliode.
Diiodo-tyrosine Byla.
Diiodotyrosine Roche.
Endopancrine.
Epanal.
Eranol.
Eunéryl.
Francalcium.

GOITRE EXOPHTALMIQUE

Freinospasmyl.
Genhyoscyamine.
Glycocarpine.
Gouttes antispasmodiques Adol.
Gynergène Sandoz.
Hématoéthyroïdine Carrion.
Hupnosal Adrian.
Iodalose Galbrun.
Iodassium.
Iodaubépine.
Iodogénol Pépin.
Iodo-Maïsine Globules.
Iodométine.
Iodone Robin.
Iodonucléol.
Iodothyroïdine Catillon.
Iodurase.
Lénientol.
Lipiodol Lafay.
Lipoïodine Ciba.
Magbromyl.
Néocrinol.
Néo-Riodine.
Neurène.
Neuréol.
Neurinase.
Neurosol.
Novo-Brol.
Oxydothyrine Pâris.
Pancalcion.
Pansolanée.
Paxène.
Riodine.
Sédoneurol Dehaussy.
Sédopathyl.
Sédosalyl.
Sérénol.
Somnifène Roche.
Somnothyril.
Spasmine Jolly.
Spasneural.
Sympathyl.
Tartroborol.
Théocalciode.
Thyrocréine Gremy.
Thyrénine Gremy.
Thyroxine Roche.
Val'ovarine.
Vériane Buriat.

HYSTÉRIE — ÉPILEPSIE — CHORÉE

Voir aussi :

Antispasmodiques (système nerveux).
Hypnotiques.
Sédatifs.

Adonal.
Aéine.
Alepsal Genévrier.
Allonal Roche.
Amphotonyl.
Ampoules de Spasmalgine Roche.
Anaural.
Angiosédine.
Anxiosédine.
Arsylène Roche.
Azigol Thévenot.
Baumolacpinine.
Béatol.
Belladénal Sandoz.
Bellafoline Sandoz.
Benzoflorine Julien.
Borosodine Lumière.
Broméine Montagu.
Bromiase.
Bromo-Garnal.
Bromogénol Pépin.
Bromo-Maïsine.
Bromone Robin.
Bromovose.
Broséyl.
Calcibronat « Sandoz ».
Chloral bromuré du Dr Dubois.
Comitiol.
Comprimés Kléos.
Dragées du Dr Gelineau.
Eusomnine Bélières.
Fosfoxyl.
Freinospasmyl.
Gardénal.

HYSTÉRIE — ÉPILEPSIE — CHORÉE

Genhyoscyamine.
Génisténal.
Gouttes antispasmodiques Adol.
Granulé Caresmel.
Hémostérine irradiée.
Humoro-stabiline.
Hupnosal Adrian.
Intrait de Valériane Dausse.
Kalmobrol.
Lénientol.
Lipocérébrine.
Lobéliane Laleuf.
Lubrokal.
Magbromyl.
Morphéroinn Leisyn.
Nésal.
Neurène.
Neuréol.
Neuridor.
Neurinase.
Neurobore.
Neurocalcium.
Neuroflorine.
Neuropol.
Neurosol.
Novo-Brol.
Paderyl.
Pansolanée.
Paxène.
Phosphobrom.
Polybromure Gonnon.
Poudre anti-épileptique Cassarini.
Pulsamone.
Rangol.
Rutonal.
Sédergine.
Sédobrol.
Sédoneurol Dehaussy.
Sédopathyl.
Sédopavérine.
Sédosine.
Sidéranyl.
Sirop du Dr Gelineau.
Sirops Henry Mure.
Somnicones.
Somnifène Roche.
Somnothyril.
Soporalose.
Spasmine Jolly.
Spasmo-Neural.
Spasneurol.
Strychnotonine.
Suppositoires Pyrax.
Sympathyl.
Tablettes Hova.
Tartrate borico-potassique Pachaut.
Tartroborol.
Vaccin anti-rhumatismal (Immuno-vaccin).
Vagostabyl.
Valbornine Rogier.
Valbrol.
Valedyl.
Valénal Novalis.
Valérianate Grignon.
Valérianate Pierlot.
Valériane Byla.
Valériane Gmet.
Valériane Pachaut.
Valériflore.
Valérinodor Malmanche.
Valérium Paul Thibault.
Valéronal.
Vanadarsine Guillaumin.
Valovarine.
Valovosan.
Vériane Buriat.
Véronidia Buisson.
Viscum Zyma.

INSOMNIES — NERVOSISME

Voir aussi :

Antispasmodiques (système nerveux.)
Hypnotiques.
Modificateurs du sympathique et du parasympathique.
Neurotoniques.
Adonal.

INSOMNIES — NERVOSISME

Aéïne.
Alepsal Genévrier.
Allonal Roche.
Amphotonyl.
Ampoules de Pantopon Roche.
Ampoules de Spasmalgine Roche.
Anaclasine Ranson.
Anaural.
Angiosédine.
Anxiosédine.
Aphosal.
Arkhébios.
Asciatine.
Bain Carré.
Ballotyl.
Baumolacpinine.
Béatol.
Belladénal Sandoz.
Bellafoline Sandoz.
Benzoflorine Julien.
Biocalcium.
Biophène.
Borosodine Lumière.
Boules Quiès.
Bromadyl Vicario.
Broméine Montagu.
Bromiase.
Bromo-Garnal.
Bromogénol Pépin.
Bromo-Maïsine.
Bromose Robin.
Bromovose.
Bromure de calcium (sirop Henry Mure au).
Broséyl.
Calcibronat « Sandoz ».
Calcium Francalcion.
Calsédine.
Cantéïne Bouteille.
Capsules Bruel.
Chloral bromuré du Dr Dubois.
Chloralosane.
Codérax.
Dial Ciba.
Didial Ciba.
Diocamphine.
Dionol.
Disonyl.
Doloma injectable.
Dragées du Dr Gelineau.
Dragées Gmet.
Dragées Hecquet.
Dragées Lumeval.
Dragées Névrosthéniques Yse.
Dysthène.
Epanal.
Ephédrocure.
Ephétropine.
Eunéryl.
Euphytose.
Eusomnine Bélières.
Florisédyl.
Fosfoxyl Carron.
Fosyls Carron.
Francalcium.
Gardénal.
Génisténal.
Génomorphine.
Gobillettes Hypnos.
Gouttes antispasmodiques Adol.
Granulé Cabasson.
Granulé Caresmel.
Granules Chanteaud.
Grains Céphalgifuges.
Hématoéthyroïdine Carrion.
Hormovitol.
Humoro-stabiline.
Hupnosal Adrian.
Hyoscyamine Houdé.
Hypalène.
Intrait de Valériane Dausse.
Kalmobrol.
Kaneuron.
Kélédol et Suppo-Kélédol.
Lénientol.
Lipocérébrine Chevretin.
Lobéliane Laleuf.
Lubrokal.
Magbromyl.
Morphéroïnn Leisyn.
Nésal.
Neurène.
Neuréol.
Neurinase.
Neurobore.

INSOMNIES — NERVOSISME

Neurocalcium.
Neuroflorine.
Neurosol.
Neurotensyl.
Neuseda.
Névrosan.
Nuphos.
Noctisédyl.
Novo-Brol.
Optalidon Sandoz.
Paderyl.
Pancalcion.
Paradoline.
Passiflorine.
Pavéron Dausse.
Pavonol.
Paxène.
Phosphobrom.
Phosphonine Soulié.
Physiosciamine.
Phytine Ciba.
Polybromure Gonnon.
Poudre anti-épileptique Cassarini.
Poudre Danica.
Pulsamone.
Rangol.
Recrésal.
Rutonal.
Sandoptal.
Sédergine.
Sédobrol Roche.
Sédol.
Sédoneurol Dehaussy.
Sédopathyl.
Sédormid Roche.
Sédosine.
Sérénol.
Sérobiol.
Sidéranyl.
Sirop du Dr Gelineau.
Sirop Teyssèdre.
Sirops Henry Mure.
Somnicones
Somnifène Roche.
Somnothyril.
Soneryl.
Soporalose.
Soporigène Delqué.
Spasmalgine Roche.
Spasmine Jolly.
Spasmonal.
Suppoalgos Lagoutte.
Suppositoires Pyrax.
Sympathocrine.
Sympathoriane.
Sympathyl.
Tablettes Hova.
Tartrate borico-potassique Pachaut.
Tartroborol.
Thébaïl.
Thiosédal.
Vagoriane.
Vagosédyl.
Vagostabyl.
Valbornine Rogier.
Valbrol.
Valédyl.
Valénal Novalis.
Valérianate Grignon.
Valérianate Pierlot.
Valériane Byla.
Valériane Gmet.
Valériane Pachaut.
Valériflore.
Valérinodor Malmanche.
Valérium Paul Thibault.
Valéronal.
Valovarine.
Véganine.
Vériane Buriat.
Véronidia Buisson.
Virmonal Piam.

NEURASTHÉNIE — NÉVROSE D'ANGOISSE

Voir aussi :

Antispasmodiques (système nerveux).
Diététique.
Hypnotiques.
Insomnies.
Modificateurs du sympathique et du parasympathique.

Neurotoniques.
Opothérapie.
Sédatifs.

Adonal.
Aéine.
Alepsal Genèvrier.
Alexime.
Allonal Roche.
Aminase.
Amphotonyl.
Ampoules de Spasmalgine Roche.
Ampoules Névrosthéniques Dausse.
Anaural.
Angiosédine.
Angioxyl.
Antasthène Carrion.
Anti-asthénie Lauriat.
Antiphi.
Anxiosédine.
Arcica.
Arkhébios.
Arrhénuclène Bergevin.
Arsi-Strychnal Longuet.
Arsylène Roche.
Bain de Royan varecn.
Balneradol.
Baumolacpinine.
Béatol.
Belladénal Sandoz.
Bellafoline Sandoz.
Benzoflorine Julien.
Biocalcium.
Biocatalyseur Rolland.
Biodarcine.
Biodynamine.
Biodynol.
Biogénol Demasles.
Bionéol.
Biophorine Girard.
Biosine Le Perdriel.
Biotrigon.
Borosodine Lumière.
Bovstrol.
Broméine Montagu.
Bromiase.
Bromo-Garnal.
Bromogénol Pépin.
Bromo-Maisine.
Bromone Robin.
Bromovose.
Broséyl.
Calcibronat « Sandoz ».
Cantéine Bouteille.
Capsules Bruel.
Carbotrigon.
Carnicalcine.
Cérébro-Lipase.
Cérébroil Leisyn.
Cérébrosthénine Dalin.
Chloral bromuré du Dr Dubois.
Chloralosane.
Chlorumagène.
Chlorure de magnésium Adrian.
Colloïdogénine du Dr Bayle.
Comitiol.
Composé Gmet.
Cratægus Gmet.
Créagénol.
Crino-Menstryl.
Cytopan.
Cyto-Sérum Corbière.
Debreynol.
Demalgon.
Detensyl.
Dial Ciba.
Didial Ciba.
Diastogène Dehaussy.
Diastogène F. Dehaussy.
Dinitra.
Diocamphine.
Disonyl.
Doloma injectable.
Dragées du Dr Gelineau.
Dragées Lumeval.
Dragées Névrosthéniques Yse.
Dynasthénine.
Dysthène.
Embryol.
Encytal.
Epanal.
Eufosfyl Vély.
Euglyma.
Eunéryl.
Euphytose.
Eusomnine Bélières.
Fa-Ner-Val.

Fer Ovarine Vitalis.
Feroxal.
Férydal.
Foliavène.
Forxol.
Fosfoxyl Carron.
Fosyls Carron.
Gardénal.
Génistenal.
Génomorphine.
Génosthéniques gouttes.
Génostrychnine.
Glandex phoscalcique.
Glandimbine Lafran.
Glycarsol.
Glycéro-Gloma.
Glycérophosphate Dalloz.
Glycérophosphate Robin.
Gouttes antispasmodiques Adol.
Gouttes phosphosthéniques Dausse.
Hédusol.
Hémocalcine.
Hémotal.
Hémoviris.
Histogénol.
Hormovitol.
Humoro-stabiline.
Hupnosal Adrian.
Hypalène.
I. A. M.
Intrait de Valériane Dausse
Ionyl.
Isonal.
Ixium Buisson.
Kalmobrol.
Kola Aubert caféinée.
Kola granulée Astier.
Kola Monavon.
Kolatines.
Laitancyl.
Lécithine Vacheron.
Lénientol.
Limol Churchill.
Lipocérébrine Chevretin.
Liposplénine du Dr Groc.
Lobéliane Laleuf.
Logaphos.
Lubrokal.
Lyctogen.
Magbromyl.
Magnésium Hardy.
Magnéso-tubes Robinet.
Mancobène.
Mangano-Phosphal Julien.
Maté Douglas.
Minergyl.
Morisland.
Morphéroinn Leisyn.
Morsine.
Musculosine Byla.
Néocrinol.
Néo-Neurosine Prunier.
Néo-Rhomnol.
Néotrophène.
Nésal.
Neurène.
Neuréol.
Neurinase.
Neurobore.
Neurocalcium.
Neuroflorine.
Neuropol.
Neurosine Prunier.
Neurosol.
Neurotensyl.
Neurotrophol Byla.
Neuséda.
Névrosan.
Névrosthénine Freyssinge.
Noctisedyl.
Novo-Brol.
Nuciphos.
Nucléarsitol Robin.
Nucléasine.
Nucléigène.
Nucléophorène.
Nuphos.
Œnophos.
Opocalcium du Dr Guersant.
Opocalcium irradié du Dr Guersant.
Opocobalt.
Oponuclyl irradié Trouette-Perret.
Opothérapies. *(V. cette rubrique)*.
Orexyl.
Orthogénol.
Orhophorine.

Osmo-peptine Sanova.
Ostéoglandulol.
Paderyl.
Panfito.
Panglandine Couturieux.
Pansolanée.
Pantavoine.
Panxylon.
Paradoline.
Passiflorine.
Pavéron Dausse.
Paxène.
Pepto-Kola-Robin.
Peptone Vassal.
Percalcine.
Persodine Lumière.
Phagosthyl.
Phagosthyl mangané.
Phosbiose.
Phosma.
Phosoforme.
Phosol.
Phosphan Caducia.
Phospharsol.
Phosphates du Dr Pinard.
Phosphate Vital de Jacquemaire.
Phosphobrom.
Phospho-Fluor Beynet.
Phospholéose Demasles.
Phosphonine Soulié.
Phosphopinal Juin.
Phostyl.
Phylla Dyn.
Phytine Ciba.
Phytogénol granulé.
Phyto-Lécithine.
Plasma de Quinton.
Plasmarine.
Poliol Churchill.
Polybromure Gonnon.
Poudre anti-épileptique Cassarini.
Protonic.
Pulsamone.
Radiomagnésium.
Rangol.
Recal (comprimés).
Recrésal.
Rhomnol.
Rutonal.
Sanguil.
Sédergine.
Sédobrol Roche.
Sédoneurol Dehaussy.
Sédopathyl.
Sédormid Roche.
Sédosine.
Sédopavérine.
Sérénol.
Sérichrine.
Sérobiol.
Sérosthényl Bouty.
Sérum Neuropsychique.
Sérum Névrosthénique Fraisse.
Sidéranyl.
Sirops Henry Mure.
Somnifène Roche.
Somnicones.
Somnothyril.
Soporalose.
Spasmalgine Roche.
Spasmine Jolly.
Spasmoneural.
Spasneurol.
Splénomanganol.
Strychnal Longuet.
Strychnarsitol Robin.
Strychnotonine.
Sympathocrine.
Sympathoriane.
Sympathyl.
Tablettes Hova.
Taburol Monal.
Tartroborol.
Térébentozone.
Thébaïl.
Thorix (Thorium X Rhemda).
Tonikéine Chevretin.
Tonique Favrot.
Tonique Gonnon.
Tonique Néda.
Tonique Roche.
Total-Tonic.
Ultravitamine 4.
Vagosedyl.
Vagostabyl.
Valbornine Rogier.
Valbrol.
Valédyl.

XVIII. — SYSTÈME NERVEUX. T. S.

NEURASTHÉNIE — NÉVROSE D'ANGOISSE

Valénal Novalis.
Valérianate Grignon.
Valérianate Pierlot.
Valériane Byla.
Valériane Gmet.
Valériane Pachaut.
Valérianose Gigon.
Valériflore.
Valérinodor Malmanche.
Valérium Paul Thibault.
Valéronal.
Valovarine.
Valovosan.
Vanadarsine Guillaumin.
Vanucléol.
Véganine.
Végéphos.
Vériane Buriat.
Véronidia Buisson.
Vigofruits.
Vin Bravais.
Vin de Vial.
Viosten.
Vitadiase.
Vioxyl Mouneyrat.
Visco-Sérum.
Vitacalcine Moncour.
Vitacrine.
Vitène.
Yo-Androl.
Yo-gynine.

PARALYSIE AGITANTE

Voir aussi :

Analgésiques internes.
Antispasmodiques (système nerveux.)
Modificateurs du sympathique.
Sédatifs.

Arsylène Roche.
Belladénal Sandoz.
Bellafoline Sandoz.
Calcium Francalcion.
Chlormagnésium Fisch.
Chloro-Magnésion.
Chloral bromuré du Dr Dubois.
Comitiol.
Delbiase.
Dynosthène.
Endopancrine.
Francalcium.
Genhyoscyamine.
Genoscopolamine.
Hyoscyamine Houdé.
Kélédol et Suppo-Kélédol.
Lénientol.
Naïodine.
Pancalcion.
Pansolanée.
Pavonol.
Radiomagnésium.
Sédol.
Sédoneurol Dehaussy.
Staprolysat.
Sympathoriane.
Syntropan Roche.
Tartronorol.

PARALYSIES PÉRIPHÉRIQUES

Voir aussi :

Instrumentation.

Arsi-Strychnal Longuet.
Génostrychnine.
Granules Chanteaud.
Plasma de Quinton.
Strychnal Longuet.

TICS — CONVULSIONS — DÉLIRES

Voir aussi :

Antispasmodiques.
Modificateurs du sympathique et du parasympathique.
Sédatifs.

Adonal.
Aéine.
Alepsal Genévrier.
Allonal Roche.

TICS — CONVULSIONS — DÉLIRES

Amphotonyl.
Ampoules de Pantopon Roche.
Ampoules de Spasmalgine Roche.
Anaural.
Angiosédine.
Anxiosédine.
Azigol Thévenot.
Baumolacpinine.
Beatol.
Belladénal Sandoz.
Benzylol.
Biocalcium.
Borosodine Lumière.
Bromiase.
Bromo-Garnal.
Bromogénol Pépin.
Bromo-Maïsine.
Bromone Robin.
Bromovose.
Bromure de Calcium (Sirop Henry Mure au).
Calcibronat Sandoz.
Calcium Francalcion.
Calcium Sandoz.
Calcivitam.
Calsédine.
Cérébroïl Leisyn.
Chloral bromuré du Dr Dubois.
Chlorical.
Chloro-Calcion.
Comitiol.
Comprimés Kléos.
Crino-Sérum.
Dial Ciba.
Didial Ciba.
Diocamphine.
Dragées du Dr Gelineau.
Dragées Lumeval.
Epical.
Eusomnine Bélières.
Francalcium.
Gardénal.
Genhyoscyamine.
Génisténal.
Génomorphine.
Gouttes antispasmodiques Adol.
Halocalcion.
Humoro-stabiline.
Hupnosal Adrian.
Hyoscyamine Houdé.
Intrait de Valériane Dausse
Isonal.
Kalmobrol.
Lipocérébrine Chevretin.
Lénientol.
Lobéliane Laleuf.
Magbromyl.
Morphéroïnn Leisyn.
Néocrinol.
Nesal.
Neurène.
Neuréol.
Neurinase.
Neurobore.
Neurocalcium.
Neuroflorine.
Neuropol.
Neurosol.
Novo-Brol.
Paderyl.
Pancalcion.
Paratyrone.
Paveron Dausse.
Paxène.
Physiosciamine.
Phytosplénol.
Phosphobrom.
Plasmocalcium.
Plexorine.
Polybromure Gonnon.
Polycalcion.
Poudre anti-épileptique Cassarini.
Pulsamone.
Radiomagnésium.
Rangol.
Rutonal.
Sédergine.
Sédobrol Roche.
Sédoneurol Dehaussy.
Sédopathyl.
Sédopavérine.
Sédosine.
Sidéranyl.
Sirops Henry Mure.
Sirop Teyssèdre.
Somnifène Roche.
Somnopol.

XVIII. — Système Nerveux. T. S.

TICS — CONVULSIONS — DÉLIRES

Somnothyril.
Spasmalgine Roche.
Spasmine Jolly.
Spasmoneural.
Spasneurol.
Suppositoires Pyrax.
Tablettes Hova.
Tartrate borico-potassique Pachaut.
Tartroborol.
Thébaïl.
Théinol.
Tribromure Gigon.
Valbornine Rogier.
Valbrol.
Valédyl.
Valénal Novalis.
Valérianate Grignon.
Valérianate Pierlot.
Valériane Buriat.
Valériane Gmet.
Valériane Pachaut.
Valériflore.
Valérinodor Malmanche.
Valérium Paul Thibault.
Valéronal.
Végélact Soyolk.
Vériane Buriat.
Véronidia Buisson.

XIX. — Tuberculose

AMAIGRISSEMENT

Voir aussi :

Diététique.
Instrumentation.
Produits vitaminés.
Toniques.

Adral.
Algane.
Amunine.
Angiolymphe.
Antasthène Carrion.
Anti-asthénie Lauriat.
Arkhébios.
Arséniode Buriat.
Arsi-Strychnal Longuet.
Arsylène Roche.
Ascoléine Rivier.
Biocalcium.
Biocalcose.
Biocholine.
Biodarcine.
Biocrina.
Biodynol.
Biodynamine.
Bio-Elixir.
Biogénol Demasle.
Biophène.
Biotrigon.
Bov-hépatic.
Bovstrol.
Cacodyle Gonnon.
Cacodyline Jammes.
Carnine Lefrancq.
Cadior.
Carbotrigon.
Cérébroïl Leisyn.
Choline Roche.
Cinalose.
Cinol.
Cinnozyl.
Cytocholine.
Colloïdogénine du Dr Bayle.
Créagénol.
Crinhémol.
Crinosthényl.
Crino-Sérum.
Cytobiase.
Cyto-Manganol Corbière.

XIX. — TUBERCULOSE

AMAIGRISSEMENT

Cytopan.
Cyto-Sérum Corbière.
Debreynol.
Diastogène Dehaussy.
Diastogène F Dehaussy.
Diatonine.
Doloma injectable.
Dynasthénine.
Encytal.
Endopancrine.
Fénucalcium.
Fénucine.
Fénugrène.
Fénurobur.
Ferogyl.
Foliavène.
Fondant iodotannique.
Fosfoxyl Carron.
Fosyls Carron.
Gasthrema.
Gléfina.
Globexine.
Granions.
Granulé Cabasson.
Hémo-Cyto-Sérum.
Hépamult.
Hépastéryl.
Hépatocarnine Lefrancq.
Hépatoglobine.
Hormocline.
Hormovitol.
Insuline buccale Fornet.
Insuline Byla.
Insuline Leo.
Insulyl.
Iodo-calcium.
Jemalt Wander.
Juglanrégine André.
Laitancyl.
Liposplénine du Dr Groc.
Minergil.
Morisland.
Nuciphos.
Nucléasine.
Nucléigène.
Nuphos.
Œnophos.
Okamine.
Opocalcium irradié du Dr Guersant.
Opostyl Bouty.
Orthozomine.
Ozobiase.
Ozobiase opothérapique.
Ozothine.
Pancrinol du Dr Debat.
Panstomase.
Panxylon.
Peptone Vassal.
Phagolysine.
Phagostyl Mangané.
Phosoforme.
Phosol.
Phosphates du Dr Pinard.
Phosphonine Soulié.
Phylla Dyn.
Phytine Ciba.
Phytogénol granulé.
Phyto-Splénol Plé.
Réalphène Buisson.
Recal (comprimés).
Recrésal.
Selor n° 2.
Séricrine.
Sérobiol.
Splénomangol.
Splényl.
Sulf-Y.
Térébentozone.
Tonique Favrot.
Tonique Néda.
Total-Tonic.
Uvéphorine.
Vanadarsine Guillaumin.
Vin Bravais.
Vin de Vial.
Vin Girard.
Viosten.
Vioxyl Mouneyrat.
Virmonal Piam.
Vitadone.
Zomine.
Zoocythine.
Zymatine irradiée.

XIX. — TUBERCULOSE

ANTISEPTIQUES GÉNÉRAUX

Acatar.
Alcamfétol.
Alliocardia.
Allochrysine Lumière.
Aloysine.
Aniodol.
Aquintol.
Artoradine.
Azotyl.
Becalciol.
Blagny (gouttes).
Cachets Roche au Thiocol.
Capsules Dartois.
Cérinil.
Cholergine.
Cimalvol.
Cinalose.
Cinnozyl.
Cinol.
Collo-iode Dubois.
Comprimés Roche au Thiocol.
Créofruits.
Créosal Dubois.
Créositoires.
Créo-suppo-camphre.
Dicaliode.
Dionol.
Dioradin.
Dragées Blagny.
Drosefruits.
Dryam-Microlysat.
Electrocuprol.
Eniode Lefebvre.
Eranol.
Eucalyptine Lebrun.
Goménoléos.
Gouttes Blagny.
Hélénine de Korab.
Granions (Les).
Héganol.
Huile Gallina.
Iodalose Galbrun.
Iodamélis.
Iodamol Michel.
Iodaseptine Cortial.
Iodassium.
Iode colloïdal Rozé.
Iodogénol Pépin.
Iodo-Maïsine (globules).
Iodométine.
Iodone Robin.
Iodonésyl.
Iodonucléol.
Iodopan.
Lasal.
Lipiodol Lafay.
Lipoïodine Ciba.
Lita.
Magiodyl.
Métaformine.
Micelliode.
Myochrisine.
Murones du Dr Robert Jacques.
Néo-Riodine.
Okamine.
Oléochrysine Lumière.
Paniode.
Panxylon.
Pépiodon Henry.
Pneumostyl Daguin.
Pulmonaire du Dr Paul Bourgogne.
Pulmosérum.
Pulmositoires.
Pulmothiorine.
Rhocya Dyn.
Riodine.
Selor 1 et 2.
Sirop au Solucamphre Delalande.
Sirop de Gaïarsol.
Sirop Girard.
Solucamphre gaïacolé.
Solution du Dr Jacobson.
Solution Pautaubergo.
Térébenthine colloïdale Battistini.
Térozone.
Terpoxyl interne.
Tridynol.
Triradol.
Uroïodine.
Urométhyle.
Zimbyl.

XIX. — TUBERCULOSE

MÉDICATIONS LOCALES

Balmiga.
Benzoquinol.
Bronchodermine.
Créosoforme Lambiotte.
Eranol.
Eucalyptine Lebrun.
Goménoléos.
Panxylon.
Paradolex.
Révulsif liquide Boudin.
Ur-Clar.

TONIQUES — RÉMINÉRALISANTS RÉCALCIFIANTS

Actiphos.
Adral.
Adrénaline Carrion.
Adrénaline Clin.
Adrénaline Invar.
Adrénaline Sauba.
Adrénine.
Adrénocalcine.
Adrénoïdes Béral.
Alexime.
Algane.
Amunine.
Amylodiastase Thépenier.
Androcalcion E.
Angiolymphe.
Anacamphre.
Antasthène Carrion.
Anti-asthénie Lauriat.
Antiphi.
Arkhébios.
Arséniode Buriat.
Arsi-Strychnal Longuet.
Arsylène Roche.
Ascoléine Rivier.
Bactioxyne.
Bain de Royan varech.
Becalciol.
Benzylocalcium.
Biocalcium.
Biocalcose.
Biocholine.
Biocrina.
Biodarcine.
Biodynamine.
Bio-Elixir.
Biogénol Demasles.
Bionéol.
Biophorine Girard.
Biophène.
Biosine Le Perdriel.
Biotrigon.
Biovigorine.
Bov-hépatic.
Bovstrol.
Cacodyle Gonnon.
Cacodyline Jammes.
Calcigénol.
Calciline.
Calcional.
Calcium Sandoz.
Calcium Francalcion.
Calcivitam.
Calcoléol.
Carbophos.
Carbotrigon.
Carnicalcine.
Carnine Lefrancq.
Cerebroïl Leisyn.
Cérébrosthénine Dalin.
Céréossine Dehaussy simple.
Céréossine irradiée.
Cérinil.
Chlorical.
Chloro-Calcion.
Chlorofoline.
Choline Roche.
Cinalose.
Cinnozyl.
Cinol.
Colloïdogénine du Dr Bayle.
Composé Gmet.
Créagénol.
Créofruits.
Créosal Dubois.
Crescogénol.
Crinhémol.
Crino-Sérum.
Crinosthényl.
Crussol.

XIX. — TUBERCULOSE

TONIQUES — REMINÉRALISANTS RECALCIFIANTS

Curiode arsénié.
Cytobiase.
Cytocholine.
Cyto-Manganol Corbière.
Cytopan.
Cyto-Sérum Corbière.
Cyto-Sirop.
Debreynol.
Dépuriode du Dr Roger Weber.
Diastogène Dehaussy.
Diastogène F. Dehaussy.
Diatonine.
Doloma.
Doloma injectable.
Dragécalcion.
Dragées Hecquet.
Drosefruits.
Dryam Microlysat.
Dynasthénine.
Dynavone.
Dysthène.
Elixir Ducro.
Encytal.
Energine iodée de Berck.
Energine phosphorée de Berck.
Exhepa.
Fa-Ner-Val.
Fénucalcium.
Fénucine.
Fénugrène.
Fénurobur.
Fer Larcade.
Ferogyl.
Fixase.
Fixase irradiée.
Fixophos.
Flétase.
Flétobiol.
Fluodyle.
Fluoganèse.
Fondant iodotannique.
Foliavène.
Formule Jacquemaire n° 60.
Fortossan Ciba.
Fortossan irradié.
Forxol.
Fosfomagnyl.
Fosfoxyl Carron.
Fosyls Carron.
Francalcium.
Fucoglycine du Dr Gressy.
Gaduamine.
Gaduase.
Gasthrema.
Gaurol.
Génosthéniques (Gouttes).
Génostrychnine.
Glandex phoscalcique.
Glandimbine Lafran.
Glandocalcyl.
Gléfina.
Globexine.
Glycarsol.
Glycéro-Gloma.
Glycérophosphate Dalloz.
Glycérophosphate Robin.
Glyctone phosphatée Charrière.
Glykolaïne Robin.
Gouttes phosphosténiques Dausse.
Granions (Les).
Granoxyl.
Granulé Cabasson.
Granules Chanteaud.
Halibut.
Halocalcion.
Hectine.
Hédusol.
Hémagénine Giraud.
Hémato-Iodine.
Hémoantitoxine Sofos.
Hémocalcine.
Hémo-Cyto-Sérum Corbière.
Hémogénol Dausse.
Hémoglobine Deschiens.
Hémopanbiline.
Hémo-Phagosthyl.
Hémoplase Lumière.
Hémoplasmine.
Hémostérine irradiée.
Hémostra « Roche ».
Hémostyl.
Hémotal.
Hépacrine.
Hépagyl.
Hépamult.

XIX. — TUBERCULOSE

TONIQUES — RÉMINÉRALISANTS RÉCALCIFIANTS

Hépaphos.
Héparfer.
Héparmone.
Hépathémo.
Hépastéryl.
Hépatocarnine Lefrancq.
Hépatoglobine.
Hépatrol.
Hépatrol injectable.
Hipposarcine Roy.
Histogénol.
Holos.
Huile de foie de morue médicinale suractivée Rhône Poulenc.
I. A. M.
Idonil.
Iodarsénic Guiraud ou Gouttes Paidophiles.
Iodocalcium.
Ionyl.
Irrastérine.
Jemalt Wander.
Juglanrégine André.
Kola Aubert caféinée.
Kola granulée Astier.
Kola Monavon.
Kolatines.
Laitancyl.
Laroscorbine Roche.
Lasal.
Lécithine Vacheron.
Levuro-maltine Déjardin.
Limol Churchill.
Lipocérébrine Chevretin.
Lipospléninе du Dr Groc.
Lugocalcion.
Lyctogen.
Magnécythine.
Magol Churchill.
Mancobène.
Mangano-Phosphal Julien.
Mangratines.
Marimine.
Marinol.
Marrucol.
Maté Douglas.
Minergil.
Morisland irradié.
Morrhualène Gautier.
Morrhuétine Jungken.
Morrhuétine Jungken vitaminée.
Morrhuol de Chapoteaut.
Morrhuxine.
Morubiase.
Morufine.
Murones du Dr Robert Jacques.
Musculosine Byla.
Myochrysine.
Néoarsite.
Néo-calciline.
Néolyse.
Néolyse radio-active.
Néo-Neurosine Prunier.
Néo-Rhomnol.
Néo-Tannurgyl.
Nervocithine Tissot.
Neuropol.
Neurosine Prunier.
Neurotrophol Byla.
Névrosthénine Freyssinge.
Nuciphos.
Nucléarsitol Robin.
Nucléigène.
Nucléophorène.
Nuclésine.
Nuphos.
Œnophos.
Okamine.
Oléochrysine Lumière.
Opocalcium du Dr Guersant.
Opocalcium irradié du Dr Guersant.
Opoferrine vitaminée.
Oponuclyl irradié Trouette-Perret.
Opophos.
Opo-plasma.
Opostyl Bouty.
Orcalcine.
Orexyl.
Organi-calcion simple et endocrinien.
Orthophorine.
Ostéogène.
Ostéoglandulol.
Ozobiase.

XIX. — TUBERCULOSE

TONIQUES — RÉMINÉRALISANTS RÉCALCIFIANTS

Ozobiase opothérapique.
Pancalcion.
Pancrinol du Dr Debat.
Panfito.
Pangaduine.
Pangermine.
Panostyl.
Panstomase.
Pantavoine.
Panvita.
Panxylon.
Parathryrocalcine Moncour
Pepto-Kola Robin.
Peptone Vassal.
Percalcine.
Phagolysine.
Phagostyl.
Phagosthyl mangané.
Phosbiose.
Phoscamine.
Phosoforme.
Phosol.
Phosphan Caducia.
Phospharsol.
Phosphates du Dr Pinard.
Phosphate Vital de Jaquemaire.
Phosphocalcose.
Phospho-Fluor Beynet.
Phospholéose Demasles.
Phosphonine Soulié.
Phosphopinal Juin.
Phostyl.
Phylla Dyn.
Phymostéryl Leisyn.
Phytine Ciba.
Phytogénol granulé.
Phytogyl.
Phyto-Lécithine.
Phytosplénol Plé.
Phyto-vitamines Plé.
Plasma de Quinton.
Plasmarine.
Plasmocalcium.
Plasmosthène.
Pneumo-Lipase.
Poliol Churchill.
Polycalcion.
Poudre Danica.
Prodynase.
Pulmosérum.
Pyrallium.
Quina pepsiné Blot.
Quina Baron.
Quina Bourcet.
Quinarsol antianémique.
Quinoïde Duriez.
Quinquina Gmet.
Reconstituant Mary.
Recal (comprimés).
Recrésal.
Rhizotanin.
Rhomnol.
Sanas.
Sanguil.
Selor n° 2.
Séricrine.
Sérifer Laurençon.
Sérobiol.
Sérosthényl Bouty.
Sérum neuro-psychique.
Sérum névrosthénique Fraisse.
Sérum Oliviero.
Sirop de Gaïarsol.
Sirop de Glycérophosphates Vacheron.
Sirop de Lovel.
Sirop Famel.
Sirop Girard.
Sirop Tinardon.
Solucamphre cholestériné.
Solution du Dr Jacobson.
Solution Quinquina Bardet.
Solution Pautauberge.
Spectrol.
Splénarmone.
Spléno-magnésium.
Splénomanganol.
Stérogyl.
Sthénoléine.
Sthénoxal.
Strychnal Longuet.
Strychnarsitol Robin.
Sur-bi-cal.
Taburol Monal.
Tanno-calcine.
Tannurgyl du Dr Le Tanneur.
Terkal Monal.

XIX. — TUBERCULOSE

TONIQUES — RÉMINÉRALISANTS RÉCALCITRANTS

Tonikéine Chevretin.
Tonique Favrot.
Tonique Gonnon.
Tonique Néda.
Tonique Roche.
Tonudol.
Total Tonic.
Tot'Héma.
Traphéine.
Tréphonyl.
Tricalcine.
Ultra-vitamine 4.
Uvé (gouttes).
Uvéphorine.
Uvestérol.
Vanadarsine Guillaumin.
Végéphos.
Végumine.
Vériane Buriat.
Viceliase.
Vigofruits.
Vin Bravais.
Vin de Baudon.
Vin de Bugeaud.
Vin de Carnéose.
Vin de Vial.
Vin Girard.
Viosten.
Vioxyl Mouneyrat.
Virmonal Piam.
Viscosérum.
Vitacalcine Moncour.
Vitadiase.
Vitadone.
Vitamine Cortial.
Vitamorrhuine.
Vitamyl.
Vitène.
Vivoléol.
Zomine.
Zoocythine.

TRAITEMENT SPÉCIFIQUE

Allochrysine Lumière.
Cadior.
C. B. K.
Cinéyl.
Colloïdogénine du Dr Bayle.
Créositoires.
Crisalbine.
Crysiodal.
Hémoantitoxine Sofos.
Institut Pasteur Vaccins B. C. G.
Lipaurol.
Molène.
Moréthyl Dausse.
Myoral.
Myochrysine.
Oléochrysine Lumière.
Oléo-sanocrysine Mollgaart.
Phymo-stéryl Leisyn.
Pulvita.
Sanocrysine de Mollgaart.
Sérums de Jousset.
Sérum végétal du Dr Cuguillière.
Tébéphaguine Fornet.
V. A. V.
Zimbyl.

TRAITEMENT SYMPTOMATIQUE — SUEURS

Acécoline.
Ampoules de Spasmalgine Roche.
Antispasmyl.
Dryam Microlysat.
Génatropine.
Genhyoscyamine.
Granules Chanteaud.
Novatropine.
Ozobiase.
Phymo-stéryl Leisyn.
Pragmoline.
Sécacornine Roche.
Spasmalgine Roche.
Syntropan Roche.
Zimbyl.

XX. — TUMEURS — CANCER.

Voir aussi :

Toniques.
Analgésiques externes.
Analgésiques internes.
Anesthésiques locaux.
Sédatifs.

Aminase.
Ampoules Ophidios.
Anéo Leisyn.
Backérine.
Biopausine.
C. 40.
Catalyl Mg.
Chlormagnésium Fisch.
Chlorofoline.
Chloromagnésion.
Chlorophylle du Dr David.
Chlorumagène.
Chlorure de magnésium Adrian.
Cobratoxine.
Cuprostenol.
Delbiase.
Doloma.
Doloma injectable.
Dysthène.
Electrocuprol.
Electrosélénium.
Fosfomagnyl.
Fosyls Carron.
Fumar du Dr Fournier.
Gloxines.
Gouttes Magalo.
Granions (Les).
Ixium Buisson.
Magnécythine.
Magnésium Hardy.
Magnéso-Tubes Robinet.
Magnogène.
Mésothorium Buisson.
Néolyse et Néolyse radioactive.
Néo-Neurosine Prunier.
Néophage.
Néoral.
Néosuline.
Néotrope.
Néotrophène.
Œnophos.
Patholysine.
Plombyl.
Prostaphile Leisyn.
Radiomagnésium.
Radio-Mordant Leisyn.
Séléniol.
Syphonéol.
Térébenthine colloïdale Battistini.
Térébentozone.
Thorix (Thorium X Rhemda).
Vernis à la Diachusine.

Deuxième Partie

DICTIONNAIRE DE SPÉCIALITÉS PHARMACEUTIQUES

10

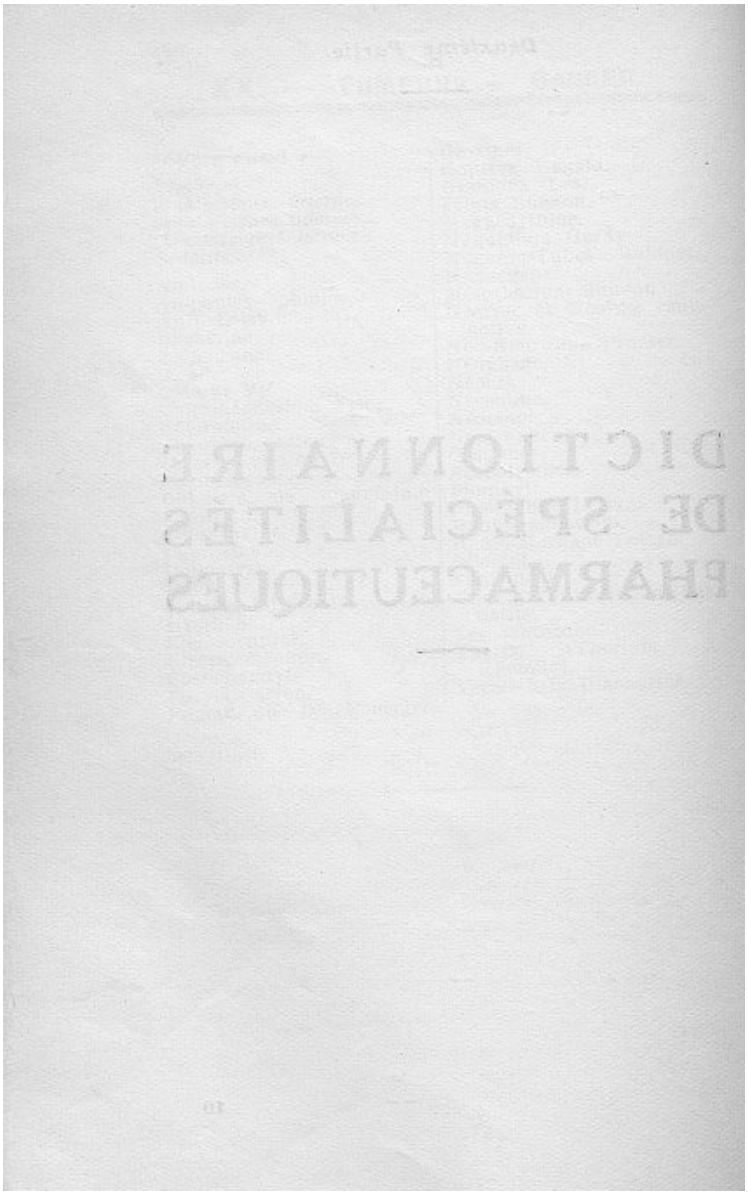

ABSURIC

Le meilleur solvant de l'acide urique.
Le plus puissant antiseptique urinaire.

Composition. — Citro-lactate de lithine. Pipérazine, urotropine, sulfosalicylate de quinoléine.

Indications. — Affections des reins et de la vessie (néphrites, pyélo-néphrites, cystites, urétrites, etc.). Goutte, arthritisme, gravelle, rhumatismes, artériosclérose, dysenterie amibienne.

Posologie. — 4 à 6 cuillerées à café par jour dans un demi-verre d'eau sucrée.

Le flacon : 16 francs.

Laboratoire de l'ABSURIC
17, rue de Provence — PARIS (IXe).
(Tél. : Provence 76-18.)

ACATAR

(*a* privatif, contre le catarrhe).
Médication balsamique par excellence.

Composition. — Pilules glutinisées à base de Baume de Tolu, Terpènes d'Abiès, Cinnamo-benzoate de soude, Goudrons de pinus et Juniperus (Harlem), Argent colloïdal.

Indications thérapeutiques. — Véritable balsamique très doux n'irritant pas les reins, médication antiseptique et anti-infectieuse, modifiant les secrétions, applicable dans tous les écoulements aigus ou chroniques, toutes manifestations catarrhales irritatives ou douloureuses des voies urinaires, bronchiques, biliaires, intestinales (cystites, cystalgies, gonorrhées, prostatorrhées, néphrites, toutes pyélo-néphrites, tuberculoses rénale ou intestinale, etc...).

Mode d'emploi. — Dose moyenne : 9 pilules par jour en 3 fois.

Le flacon : 16 francs.

Laboratoires BEAUXIS-LAGRAVE
72, quai de Jemmapes — PARIS (Xe).
(Tél. : Botzaris 38-78.)

ACÉCOLINE-SOLUTION

Chlorure d'acétylcholine en solution anhydre et stable, directement injectable par voie intramusculaire.

Boîtes de 6 ampoules dosées à 2, 5, 10 ou 20 cgr.

Propriétés. — L'*Acécoline-solution* dilate les artères de la périphérie, résout les spasmes vasculaires et régularise la circulation périphérique. Elle renforce en outre puissamment le tonus des muscles lisses et rééquilibre le système neuro-végétatif. L'*Acécoline-solution* est parfaitement tolérée, elle n'a pas de contre-indication.

Indications et posologie :

1° *Affections artérielles périphériques* : Artérites chroniques, syndrome de Raynaud : 20 à 60 cgr. par jour.

2° *Affections veineuses périphériques* : Ulcères variqueux, 10 cgr. par jour ; Phlébites 10 à 40 gr. par jour.

3° *Affections vasculaires générales* : Hypertension artérielle, angine de poitrine : 10 à 20 cgr. par jour.

4° *Affections neurologiques* : Ramollissement cérébral, 20 à 40 cgr. par jour ; troubles de la ponction lombaire, 20 cgr. ; sciatique 20 cgr. par jour.

5° *Indications ophtalmologiques et oto-rhino-laryngologiques* : Spasmes de l'artère centrale de la rétine, 20 à 40 cgr. par jour ; Glaucome, 20 cgr. par jour. Vertiges labyrinthiques, Bourdonnements d'oreilles, Ozène, 10 à 20 cgr. par jour.

6° *Indications gastro-entérologiques* : Hypochlorhydrie, Hyperchlorhydrie, 20 à 40 cgr. par jour. Atonie vésiculaire, 10 à 20 cgr. par jour.

7° *Indications phtisiologiques* : Sueurs profuses des tuberculeux, 2 à 4 cgr. par jour.

Boîtes de 6 ampoules de 10 cgr. — Prix : 30 francs.

Laboratoires L. LEMATTE et G. BOINOT
52, rue La Bruyère — PARIS.
Adresse télégraphique : Chevrematte 90-Paris.

ACÉCOLINE-SPARTÉINE

Vaso-dilatateur et Toni-cardiaque

Acécoline (Chlorure d'Acétylcholine) ..... 0 gr. 10
Spartéine (Sulfate) ..... 0 gr. 05

Hypertension avec insuffisance cardiaque. Accidents d'insuffisance ventriculaire gauche.

Posologie. — Injection 1 à 3 ampoules par jour.

Prix : 30 francs.

ACÉCOLINE-CAMPHRE

Vaso-dilatateur et Eupnéique

Acécoline (Chlorure d'Acétylcholine) ..... 0 gr. 10
Camphre..... 0 gr. 20

Dyspnée des hypertendus. Asthénie des hypertendus.

Posologie. — 1 ampoule matin et soir.

Prix : 30 francs.

ACÉCOLINE-YOHIMBINE

Hypotenseur et Sympathicolytique.

Acécoline (Chlorure d'Acétylcholine). 0 gr. 10
Yohimbine ..... 0 gr. 01

Hémorragies cérébrales et méningées. Hypertensions paroxystiques.

Contre-indications. — Ramollissement cérébral et spasmes des artères rétiniennes.

Posologie. — 1 ampoule matin et soir, 2 ampoules dans les cas d'urgence.

Prix : 30 francs.

ACÉCOLEX

Pate trophique à l'Acécoline.

Traitement des Ulcères variqueux, des Plaies atones et des Dermatoses

(Chlorure d'Acétylcholine ; fenchone ; oxydes de zinc, de titane ; ichtyol, etc...)

Cicatrisation rapide et sédation des douleurs.

Le tube. Prix : 15 francs.

Laboratoires L. LEMATTE et G. BOINOT

52, rue La Bruyère — PARIS

Adresse télégraphique : Chevrematte 90-Paris.

ACEPILINE

Composition. — Acétone très pur, Alcool, Pilocarpine, Essences aromatiques stimulantes déterpénées.

Indications. — Alopécies post-fébriles, Alopécies séborrhéiques.

Posologie. — Chaque matin peigner au démêloir et à la brosse dure, puis friction à l'Acepiline avec une brosse à dents demi-dure, raie par raie pendant 10 minutes pour la femme, ou durant 5 minutes sur toute la tête pour l'homme. Quand les cheveux morts cesseront de tomber, continuer par périodes d'une semaine de temps en temps.

Prix : 25 francs.

Laboratoire FLAHAUT
74, rue Monge — PARIS (Vᵉ).

ACERYL

Composition. — Extrait fluide concentré sucré et aromatisé, contenant les principes actifs du trèfle d'eau, du pissenlit, du maïs, de l'épine-vinette, de la benoite, associés aux principes aromatiques de la verveine, de l'angélique et de l'écorce d'orange amère.

Propriétés et indications. — Médication apéritive et stimulante du foie et de l'estomac. — Spécifique de l'anorexie. — Uniquement à base de plantes. — Aucun produit chimique. — Aucun produit toxique.

Posologie et mode d'emploi. — Aucune contre-indication. Une cuillerée à café dans un 1/2 verre d'eau trois fois par jour, un quart d'heure avant chaque repas.
Enfants : demi-dose.

Prix : 16 fr. 50 le flacon de 125 cc., représentant 8 à 10 jours de traitement.

Laboratoire de PHYTOTHÉRAPIE
J. BLANCHARD
PONT-DE-VAUX (Ain).
(Tél. : 86.)

Enregistré au Laboratoire National de Contrôle des Médicaments sous le Nº 1195-1.

ACÉSINE GUILLAUMIN

Composition. — Pommade à base d'extrait de capsules surrénales de chlorétone et de stovaïne.

Propriétés. — Agent analgésique et vasoconstricteur de grande efficacité, dont les propriétés peuvent être utilement mises à profit, en particulier dans le cas d'hémorroïdes externes ou internes.

Indications. — Hémorroïdes, fissures et prurit de l'anus, démangeaisons de la même région, engelures, gerçures.

Mode d'emploi. — L'Acésine se présente en tubes d'étain. On applique gros comme un pois de la pommade sur les hémorroïdes externes ; quand les hémorroïdes sont internes, visser, sur le tube, la canule qu l'accompagne et introduire la pommade dans le rectum Renouveler les applications 3 ou 4 fois par jour.

Prix : 15 francs.

Laboratoires ANDRÉ GUILLAUMIN

13, rue du Cherche-Midi — PARIS. (Tél. : Littré 26-92.)i

ACÉTYLARSAN

4 oxy — 3 acétylamino — phényl — 1 arsinate de diéthylamine.

Solution aqueuse neutre et stérile, non irritante, injectable dans le muscle ou le tissu cellulaire sous-cutané. Bien toléré. Toxicité réduite.

Indications. — Arsénothérapie de la Syphilis et de certaines protozooses par les voies sous-cutanée ou intramusculaire.

Présentations et posologie. — *Acétylarsan pour adultes* : solution à 23,6 p. 100, 1 cc. = 0 gr. 05 d'Arsenic. Ampoules de 3 cc. (Boîtes de 10).
Acétylarsan infantile : solution à 9,4 p. 100, 1 cc. = 0 gr. 02 d'Arsenic. Ampoules de 2 cc. (Boîtes de 10)
Injections hebdomadaires ou bi-hebdomadaires (consulter la Notice spéciale).

Société Parisienne d'Expansion Chimique.

« SPECIA »

Marques Poulenc Frères et Usines du Rhône
21, rue Jean-Goujon — PARIS (VIIIe).

ACOBELLA

Le médicament sédatif de la Toux.

Forme. — Comprimés très assimilables, très actifs et ne provoquant pas de dyspepsie. Présenté en boîte de 20 comprimés.

Formule. — Bromoforme, 0,02 ; Codéine, 0,01 ; Extrait de racines d'Aconit, 0,0025 ; Extrait de Belladone, 0,0025 ; Extrait de Jusquiame, 0,0025 ; Extrait de Drosera, 0,003 ; Extrait de Grindelia, 0,002 ; Extrait de lobelie 0,01 ; Benzoate de soude, 0,01 ; Poudre de Dovver, 0,06 pour 1 comprimé.

Posologie. — 2 à 8 comprimés par 24 heures à avaler sans croquer, avec un peu d'eau.

Indications. — Traitement de toutes les toux rebelles et fréquentes, des laryngites, trachéites, trachéo-bronchites aiguës, de la coqueluche et de la bacillose pulmonaire.

Enregistré au Laboratoire National de Contrôle des Médicaments sous le N° 403-1.

Prix : 12 francs.

Laboratoire HOCQUETTE

191, faubourg Saint-Antoine — PARIS.

(Tél. : Diderot 04-71.)

ACODROS

Composition. — Préparation à base d'aconitine stabilisée, XX gouttes contiennent 1/10e de milligramme d'Alcaloïde.

Action thérapeutique. — Décongestif, sédatif, analgésique, diaphorétique.

Indications. — Grippe, coryza, inflammations et infections de l'appareil respiratoire,

Mode d'emploi. — *Adultes*: XV à XX gouttes 2 à 3 fois par jour dans un liquide quelconque.

Enfants (au-dessous de 5 ans) ; 2 gouttes par année d'âge.

Prix : 10 francs.

Laboratoires BOUVELOT

62, rue d'Antibes — CANNES (A.-M.).

ACOÉGÉNOL

Principes actifs. — Iodures de rubidium, de césium, de potassium, de sodium, iode, mimotannin (tannin extrait du mimosa), teintures d'aconit, de gelsemium, de cimicifuga et de ballote.

Action. — Action principale sur la nutrition, action secondaire sur la circulation et enfin action antispasmodique et sédative.

Indications. — Bourdonnements, vertiges, surdité.

Mode d'emploi. — Se prend avec de l'eau sucrée ou non, avec de l'eau vineuse ou avec une infusion. Pour les personnes particulièrement sensibles à l'iode le prendre dans l'*eau bicarbonatée* ou dans du *lait*.

Posologie. — Dose moyenne : 2 cuillerées à café par jour, 24 jours par mois, 1 cuillerée après chacun des 2 principaux repas. On peut augmenter la dose et prendre une troisième cuillerée à café le soir en se couchant. (Il est bon, surtout s'il y a de l'otosclérose, de prendre les gouttes Chauvin à l'Audisclérocurine.)

Prescription. — Il est bon de faire suivre le produit du nom patronymique et de prescrire ainsi : un Acoégénol Chauvin.

Le flacon : 20 francs.

Établissements Alfred CHAUVIN
AUBENAS (Ardèche).

ACOLITOL

Topique intestinal.

Composition. — Charbon organique pur, charbon activé, carbonate de calcium amorphe, salicylate de bismuth, peroxyde de magnésium, belladone pulvérisée titrée (0,01 par dose).

Présentation. — Granulé fondant et poudre.

Propriétés. — Topique intestinal de choix, neutralisant; fixateur et sédatif. Entrave les processus inflammatoires. Ramène à la normale le chimisme de l'intestin, en régularise le péristaltisme. Empêche les fermentations anormales. Adsorbe les toxines microbiennes endogènes ou exogènes. Modifie la flore protéolytique.

ndications. — Colites, gastro-entérites, entéro-colites, fermentations, intoxications et auto-intoxications, infections intestinales, dysenterie, entérite des tuberculeux, colibacillose.

Posologie. — Une cuillerée à entremets croquée ou délayée dans un demi-verre d'eau le matin à jeun, et une 1/2 heure avant les repas de midi et du soir.

Prix : 16 francs.

LANCOSME. —71, avenue Victor-Emmanuel-III — PARIS (VIII•)

ACTIPHOS

A base de Phosphates Monométalliques de Magnésium, associés au Calcium, Manganèse et Fer.

Caractéristiques. — Puissant modificateur du pH dans tous les cas d'alcalose sanguine.

Reminéralisateur et reconstituant puissant dans toutes les affections diathésiques caractérisées par un *Déséquilibre acido-basique* ou une *Réminéralisation.*

Mode d'action. — Rétablit l'équilibre acido-basique sans toucher à la réserve alcaline et sans déminéralisation par l'action de ses *Radicaux phosphatés non saturés*.

Avantages. — 1° Un effet plus rapide et plus énergique que l'*Acide phosphorique* officinal ou les autres Préparations spécialisées usuelles à base de cet acide, dont l'action est lente, puisqu'ils doivent d'abord faire subir une transformation totale à la réserve alcaline et l'acidification est faible, car l'acide carbonique est faible et l'élimination gazeuse est rapide.

2° Une augmentation plus régulière de l'acidité sanguine et une reminéralisation prolongée, contrairement à ce qui se passe avec les acidifiants énergiques, tels que les *Chlorures alcalins* : NH^4 Cl ou Ca Cl^2 bouleverseurs trop brusques du métabolisme minéral et aqueux et exerçant une action irritative sur les muqueuses gastriques.

3° Un effet acidifiant en agissant uniquement sur la teneur en CO^2 libre du sang, sans porter atteinte à la réserve alcaline. Le métabolisme minéral est donc intégralement préservé, tout en augmentant et en équilibrant la concentration en ions H du sang.

Forme. — Ampoules buvables de 3 cc.

Posologie. — Dose de 24 heures :

Adultes : 1 à 6 ampoules suivant avis médical, à prendre pendant les principaux repas dans un verre d'eau, de vin blanc ou de sirop de fruit.

Enfants : 1 à 3 ampoules suivant l'âge à prendre pendant les repas dans un verre d'eau ou de sirop de fruit.

Laboratoires PROCHIMAL

10, rue de Florence — PARIS (VIIIe).

(Tél. : Europe 40-31.)

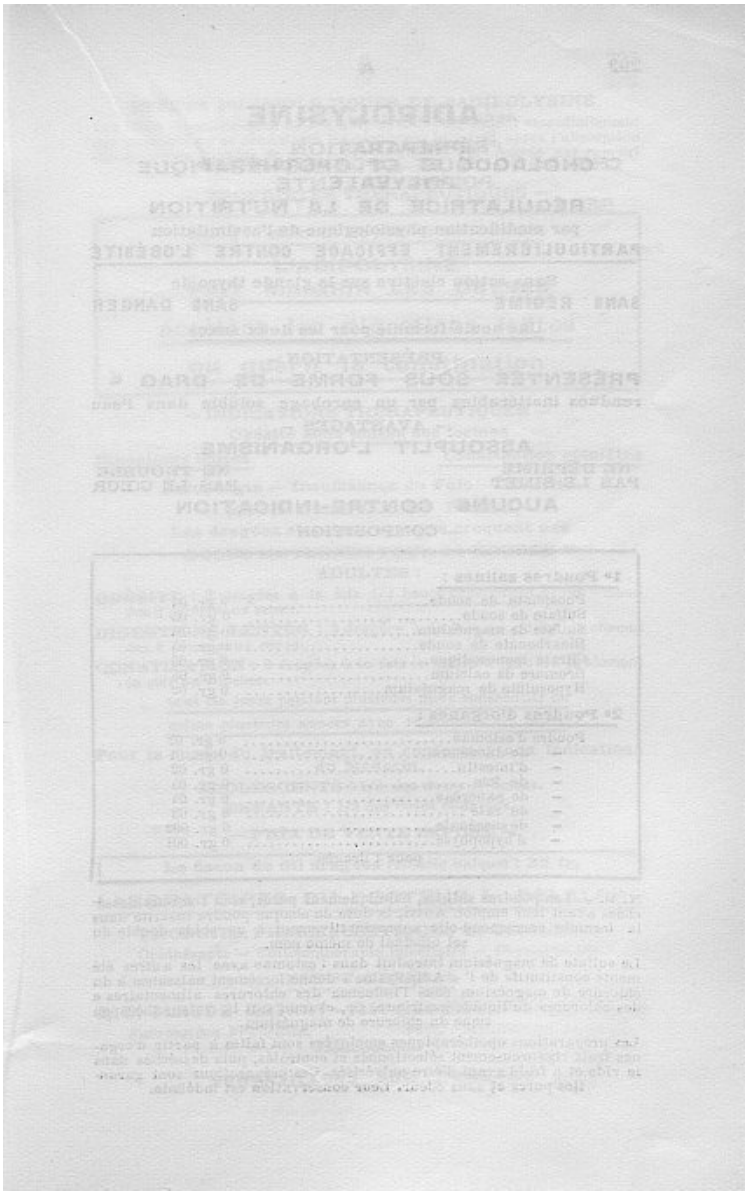

ADIPOLYSINE

PRÉPARATION
CHOLAGOGUE ET OPOTHÉRAPIQUE
POLYVALENTE
RÉGULATRICE DE LA NUTRITION
par modification physiologique de l'assimilation
PARTICULIÈREMENT EFFICACE CONTRE L'OBÉSITÉ

Sans action élective sur la glande thyroïde

SANS RÉGIME **SANS DANGER**

Une seule formule pour les deux sexes

– PRÉSENTATION –

PRÉSENTÉE SOUS FORME DE DRAGÉE
rendues inaltérables par un enrobage soluble dans l'eau

– AVANTAGES –

ASSOUPLIT L'ORGANISME

NE DÉPRIME PAS LE SUJET **NE TROUBLE PAS LE CŒUR**

AUCUNE CONTRE-INDICATION

— COMPOSITION —

1° Poudres salines :

Phosphate de soude	0 gr. 04
Sulfate de soude	0 gr. 05
Sulfate de magnésium	0 gr. 06
Bicarbonate de soude	0 gr. 05
Citrate monosodique	0 gr. 06
Bromure de calcium	0 gr. 05
Hyposulfite de magnésium	0 gr. 02

2° Poudres d'organes :

Poudre d'estomac	0 gr. 02
– de duodénum	0 gr. 01
– d'intestin	0 gr. 02
– de foie	0 gr. 05
– de pancréas	0 gr. 04
– de rate	0 gr. 03
– de surrénale	0 gr. 002
– d'hypophyse	0 gr. 001

pour 1 dragée

N. B. — Les poudres salines, chimiquement pures, sont toujours desséchées avant leur emploi. Aussi, la dose de chaque poudre inscrite dans la formule correspond-elle approximativement à un poids double du sel officinal de même nom.

Le sulfate de magnésium introduit dans l'estomac avec les autres éléments constitutifs de l' « Adipolysine » donne forcément naissance à du chlorure de magnésium sous l'influence des chlorures alimentaires et des chlorures du liquide gastrique. Or, chacun sait la valeur thérapeutique du chlorure de magnésium.

Les préparations opothérapiques employées sont faites à partir d'organes frais rigoureusement sélectionnés et contrôlés, puis desséchés dans le vide et à froid avant d'être pulvérisés. Ces préparations sont garanties pures et sans odeur. Leur conservation est indéfinie.

EFFETS PHYSIOLOGIQUES DE l'ADIPOLYSINE

Les effets physiologiques de l' « Adipolysine » dépendent essentiellement des moments où se produisent les décharges biliaires après l'absorption des quantités données de ce produit médicinal cholagogue par rapport aux heures des repas.

— PROPRIÉTÉS THÉRAPEUTIQUES —

Selon le moment de son administration

L'ADIPOLYSINE
FAIT MAIGRIR LES OBÈSES
accélère les digestions lentes
ou guérit la constipation

— INDICATIONS THÉRAPEUTIQUES —

Obésité sous toutes ses formes

Digestions lentes — Constipation opiniâtre

Aérophagie — Insuffisance du Foie — Entérite

— MODE D'EMPLOI ET DOSES —

Les dragées s'avalent et ne se croquent pas

DOSES MOYENNES POUR 24 HEURES

ADULTES :

OBÉSITÉ : 3 dragées à la fois 1/2 heure exactement avant chacun des 2 principaux repas.

DIGESTIONS LENTES : 3 dragées à la fois au milieu de chacun des 2 principaux repas.

CONSTIPATION : 3 dragées à la fois le matin à jeun et 3 également le soir au coucher

tous les jours pendant plusieurs mois consécutifs ou même plusieurs années avec intervalles de repos.

Pour la durée du traitement, se conformer aux indications du Médecin.

ADOLESCENTS : 2/3 des doses ci-dessus.

ENFANTS : 1/3 des doses ci-dessus.

— PRIX DE VENTE IMPOSÉ —

Le flacon de 60 dragées (Modèle unique) : **25 fr.**

LABORATOIRES DU DOCTEUR L. DELALBRE

PRODUITS PHARMACEUTIQUES SPÉCIALISÉS

Opothérapie — Colloïdothérapie micellaire — Phytothérapie.

DÉPOT GÉNÉRAL

2, R. CLAUDE MATRAT - ISSY-LES-MOULINEAUX (Seine)

Fabrication Française. (*Tél.* : MICHELET 21-11.)

ÉCHANTILLONS SUR DEMANDE

ADONAL VICARIO

Phényl-éthyl-malonyl-urée.

Comprimés à 10 centigrammes.

Sédatif énergique — hypnotique.

Anticonvulsivant, son emploi constitue le traitement de choix du mal comitial.

La forme spéciale des comprimés permet la division facile soit en quatre parties égales, soit en deux (2 centigrammes et demi ou 5 centigrammes).

Doses habituelles. — De 2 centigrammes et demi à 30 centigrammes par jour, à prendre loin des repas.

La boîte de 20 comprimés : 8 francs.

Laboratoires VICARIO

17, boulevard Haussmann — PARIS (IXe).

ADOVERNE « ROCHE »

Glucosides cardiotoniques de l'*Adonis vernalis*.

Action thérapeutique. — Cardiotonique, diurétique, eupnéique, neuro-sédative. Complète, remplace ou continue l'action de la digitale.

Indications thérapeutiques. — Toutes les insuffisances cardiaques et rénales. — Asthénies cardiaques, dyspnée, arythmies, œdème pulmonaire, œdèmes périphériques, hydropisies, etc.

Avantages. — Etalonnage physiologique. — Activité optima toujours identique. — Toute l'action utile de la plante elle-même. — Pas d'accumulation. — Pas d'accoutumance. — Pas de toxicité aux doses thérapeutiques. — Emploi facile. — Tolérance remarquable.

Posologie. — XL gouttes ou 4 granules ou un suppositoire = 1 cc. d'une solution à 5 p. 1.000 des glucosides cardiotoniques de l'*Adonis vernalis*.

Modes d'emploi. — Par voie buccale : XX à XL gouttes ou 2 à 4 granules, 1 à 2 fois par jour et plus dans un peu de tisane ou de liquide.

Par voie rectale : 1 suppositoire une à trois fois par jour.

Adoverne « Roche »

Gouttes (flacon de 15 cc.).
Granules (flacon de 60).
Suppositoires (boîte de 6).

Enregistré au Laboratoire national de contrôle des médicaments sous les nos 504-2 (*gouttes*), 504-3 (*granules*), 504-64 (*suppositoires*).

Produits
F. HOFFMANN-LA ROCHE et Cie
10, rue Crillon — PARIS (IVe).
(Tél. : Archives 91-10.)

ADRAL

Constitution. — Poudre d'Algues sélectionnées, stabilisées et privées de leurs sels minéraux.

Principes actifs. — 1° *Iode combiné organique* : modificateur le plus puissant de l'assimilation générale ;
2° *Eléments organiques de choix* : Protéines, Graisses, Hydrates de Carbone.

Indications. — *Suraliment spécifique* pour bacillaires, convalescents et amaigris.

Avantages. — *Augmentation* rapide du poids des malades.

Formes. — *Cachets pour adultes* : 2 à 5 par jour.
Prix : 17 fr. 50.
Granulé pour enfants : 2 cuillers à café par jour.
Prix : 17 fr. 50.
Durée de l'unité : 10 à 15 jours.

Laboratoires ROBERT et CARRIERE
37, rue de Bourgogne — PARIS.
(Tél. : Littré 49-54, 4 lignes groupées.)

ADRÉNALINE AGUETTANT

Entièrement naturelle — Pureté contrôlée.

Nous tenons à affirmer l'origine naturelle de notre préparation.

L'adrénaline naturelle, bien purifiée, est plus active que la synthétique, dans la plupart des cas. Elle seule règle l'équilibre endocrinien.

Forme. — Produit cristallisé.

Solution : Ampoules injectables (tous dosages).
Flacons (15 et 30 gr. à 1/1000).
Le flacon de 30 gr. : 14 francs.

Laboratoire N. AGUETTANT
36, quai Fulchiron — LYON
(Tél. : Franklin 24-63).

ADRÉNALINE CARRION

Adrénaline naturelle, extraite des glandes surrénales.

Formes :

Solution au millième en ampoules, pour injections, et en flacon pour l'administration *per os* et l'usage externe.

Indications :

Adynamie, hypotension, Maladie d'Addison, Vomissements incoercibles de la grossesse, Ostéomalacie, Rachitisme, Phénomènes de choc. Crise nitritoïde, Hémorragies, Applications locales.

Présentation et prix :

Le flacon de 10 cc. : 10 francs.
La boîte de 6 amp. de 1 cc. : 10 francs.

Produits biologiques CARRION

54, rue du Faubourg Saint-Honoré — PARIS (VIIIe).
(Tél. : Anjou 36-45.) (2 lignes groupées.)

ADRÉNALINE CLIN

Adrénaline lévogyre chimiquement pure, exempte de toute adrénaline racémique,
Pouvoir rotatoire : 53°3.

Propriétés. — Agent vaso-constricteur et hémostatique, ayant une action cardiotonique, antidépressive et antitoxique. Analgésique léger et antichoc.
Excitateur du système nerveux sympathique.

Indications. — Anesthésie locale, hémorragies ; phénomènes de collapsus, de choc ; syncope chloroformique ; infections générales avec adynamie ; asthme ; vomissements incoercibles de la grossesse ; intoxications aiguës ; asthénie ; crises nitritoïdes ; certaines algies ; ostéomalacie ; rachitisme ; maladie d'Addison ; certaines affections oculaires, etc...

Formes. — 1° *Solution aqueuse* (Chlorhydrate d'Adrénaline) au 1/1000. — Flacon de 5, 10, 30 cc. (20 gouttes = 0 gr, 001).
2° *Ampoules injectables* (Solution aqueuse) dosées à 1/10, 1/4, 1/2, 1 milligramme par cc.
3° *Ampoules compte-gouttes* de 10 cc. pour Collyres. (Solution aqueuse à 1 0/00). Instillations nasales ; (Solution huileuse en ampoules compte-gouttes de 25 cc.)
4° *Granulés* au 1/4, 1/2, 1 milligramme. — Flacons de 50 granules.
5° *Suppositoires* au 1/2 milligr.
Formes associées (cocaïne, etc...) en ampoules.

Laboratoires CLIN, COMAR et Cie.
20, rue des Fossés-Saint-Jacques — PARIS.

ADRÉNALINE INVAR

Produit soumis au **contrôle physiologique** le plus rigoureux, donne les plus sûres garanties de *pureté chimique* et d'*activité constante*.

Action. — Vaso-constricteur, hémostatique, stimulant circulatoire, coexcitant du sympathique, fixateur du calcium.

Indications. — Rachistisme, coqueluche, tuberculose, dyspepsies atoniques, hyposthénies, asthme, hémoptysie, etc.

Formes. — Ampoules de 1 cc. boîtes de 6 ampoules au milligr. Solution au millième, flacons de 5 et 10 grammes.

Le flacon de 10 grammes au Public : 9 francs.

Pharmacie Centrale de France
25, boulevard Beaumarchais — PARIS (IVe).
(Tél. : Archives 18-67.)

ADRÉNALINE SAUBA

Forme. — *Tablettes* divisibles en deux parties rigoureusement égales.

Composition. — Chaque tablette équivaut à *5 gouttes de solution d'Adrénaline à* 1/1000e ; chaque demi-tablette à *2 gouttes et demie.*

Avantages. — Stabilisation du principe actif. Lenteur obligatoire de l'absorption laissant le médicament un assez long temps au contact des muqueuses.

Propriétés thérapeutiques. — *Vaso-constricteur, Hémostatique, Stimulant de la circulation, Reminéralisant par fixation des sels de chaux et de magnésie.*

Indications. — Hémoptysie, Hémorragies internes, Hématémèse, Tuberculose, Rachitisme, Asthme, Accès pernicieux du paludisme, Crise nitritoïde, Iodisme, Maladie d'Addison, Vomissements de la grossesse.

Mode d'emploi.

Adultes : 4 tablettes par jour.
Enfants : 2 à 4 demi-tablettes suivant l'âge.
Les tablettes ne doivent pas être croquées : les laisser fondre dans la bouche.

Prix : 10 francs.

Laboratoires SAUBA
MONTREUIL-PARIS.

ADRÉNARGOL

(Ampoule nasale stérile)

Adrénaline physiologique associée aux sels d'argent.

Avantages. — Bactéricide énergique. Ni irritant, ni toxique. Solution stabilisée.

Indications. — Antisepsie préventive et curative des voies respiratoires, Infections du Rhino-Pharynx, Sinusites, Rhinites, Coryzas, Angines; Prophylaxie des maladies infectieuses (grippe, rougeole, coqueluche, etc.) ; Antisepsie de l'œil et de l'oreille.

Posologie. — *Rhinologie* : IV à V gouttes dans chaque narine, matin et soir, plus souvent si nécessaire.

Otologie. — Quelques gouttes dans l'oreille malade, 2 à 3 fois par jour.

Oculistique. — Introduire 2 fois par jour II à IV gouttes dans l'œil malade.

Prix : 17 francs.

Laboratoires
J. BRESSIER, Docteur en pharmacie,
102, rue Vincent — MARSEILLE.

Concessionnaires :
Les Laboratoires NOVALIS
OULLINS (Rhône).

ADRÉNINE

Solution d'Adrénaline-Mialhe au millième.

XX gouttes = Un milligramme.

Anesthésie locale. — Hémorragie. — Phénomènes de Choc et de Collapsus Cardiaque. — Syncope chloroformique. — Asthme. — Vomissements incoercibles de la grossesse. — Intoxications aiguës. — Asthénie. — Crises nitritoïdes. — Maladies d'Addison, etc...

Dose forte :

Per os, C gouttes à doses fractionnées par 24 heures.
(Toutes les heures X gouttes.)

Conservation indéfinie.
Un flacon mal bouché s'évapore rapidement.

Laboratoires MIALHE
8, rue Favart — PARIS (IIe).
(Tél. : Richelieu 35-10.)

ADRÉNOCALCINE

Recalcifiant par excellence.

Formes. — Poudres. — Cachets. — Granulés.

Composition. — Association de glycérophosphates, hypophosphites, phosphates, fluorure de chaux et magnésie.

Posologie. — 3 doses par jour.

Prix : Cachets : 12 fr. Granulé : 10 fr. Poudre : 10 fr.

Laboratoire ADAM
Docteur en pharmacie
GRANVILLE (Manche).

ADRÉNOÏDES BÉRAL

Comprimés pour l'administration efficace de l'adrénaline par voie buccale.

Composition. — Chaque Adrénoïde contient 1/4 de milligramme d'adrénaline stabilisée, ce qui correspond à V gouttes de la solution d'adrénaline au millième.

Propriétés. — Toutes les propriétés de l'adrénaline *per os*, avec cet avantage que l'absorption des Adrénoïdes par la muqueuse buccale met l'adrénaline à l'abri des altérations causées par le suc gastrique et évite sa destruction au niveau du foie.

« Depuis 1904, j'emploie systématiquement l'adrénaline et ai presque exclusivement recours à l'administration par voie buccale. Les résultats obtenus ne me permettent pas de douter de son efficacité. Netter. » (*Bulletin Société Biologie*, mai 1922).

Mode d'emploi. — Laisser fondre les *Adrénoïdes* dans la bouche. « C'est perdre l'avantage de l'absorption par la muqueuse buccale que de les avaler. »

Posologie. — Un *Adrénoïde* toutes les 2, 3 ou 4 heures, soit de 6 à 12 par jour.

Tous états de dépression organique et circulatoire.

Formuler : Adrénoïdes Béral. Une boîte : 12 francs.

Laboratoire BÉRAL.
194, rue de Rivoli — PARIS.

ADRÉNOLÉINE

INHALANT

Forme pharmaceutique et composition. — *Huile adrénalinée* au millième, avec addition de chlorétone, orthoforme et essences antiseptiques.

Propriétés. — Vaso-constricteur, sédatif, antiseptique des voies respiratoires.

Avantages. — Tandis que l'adrénaline en solution aqueuse a une action *passagère*, l'adrénaline en solution *huileuse* étant absorbée plus lentement, sa *durée* d'action est considérablement *augmentée*, le pouvoir vaso-constricteur étant aussi élevé.

Indications thérapeutiques. — Sinusites, Hémorragies nasales, Catarrhe nasal, Troubles respiratoires et Coryza de l'enfance, Adénoïdites aiguës.

L'Adrénoléine ne présente aucune contre-indication.

Mode d'emploi. — En instillations (III à V gouttes dans chaque narine) 2 à 3 fois par jour, et en pulvérisations nasales avec un appareil à huile non métallique (type Vaast grand modèle), *avant* les inhalations.

Prescription. — Un flacon *Adrénoléine* Falvy.

Prix : 15 francs.

Les Laboratoires A. FALVY

Licencié ès sciences. Ex-interne Lauréat des Hôpitaux de Paris.

40, rue des Acacias — PARIS (XVIIe).

ADRÉPATINE

POMMADE-SUPPOSITOIRES

Association pluriglandulaire.

Composition. — *Extraits d'Organes* : Foie, Surrénale, Thyroïde, Hypophyse, Prostate.

Extraits Végétaux : Marron d'Inde frais stabilisé, Cupressus, Hamamélis.

Excipient antiseptique et calmant.

Propriétés et Indications thérapeutiques. — *L'Adrépatine* est une préparation pharmaceutique qui :

1° Par les extraits polyglandulaires englobés ;

2° Par les propriétés hypertensives de certains de ses composants ;

3° Par son action vaso-constrictive locale ;

4° Par son excipient à la fois anesthésique et antiseptique est destinée à combattre non seulement l'expression anatomique et les complications de l'affection primitive, mais encore à remédier aux troubles organiques et fonctionnels qui président à la formation des hémorroïdes. Son emploi est tout spécialement indiqué dans le traitement des *Hémorroïdes internes et externes, des Rectites, Prostatites, du Prurit anal et des Fistules.*

Mode d'emploi. — De 1 à 3 suppositoires (ou applications de pommade par 24 heures). Le tube de pommade est muni d'une canule rectale.

Boîte de 15 suppositoires..... 12 fr. 50

Tube de pommade avec canule rectale..... 12 fr. 50

Laboratoires LALEUF

51, rue Nicolo — PARIS (XVIe)

ADRÉPHÉDRINE BÉRAL

Ampoules de 2 centicubes pour injections sous-cutanées.

Composition. — 1/4 milligramme d'Adrénaline et 2 centigrammes d'Ephedrine Béral par centicube.

Propriétés. — Toutes les propriétés de l'adrénaline sous-cutanée, mais avec cette différence avantageuse qu'à dose égale elle est moins toxique, plus maniable et surtout d'une durée d'action beaucoup plus prolongée. De plus, cette action n'est pas suivie de la réaction hypotensive adrénalinique. Elle présente donc tous les avantages de l'adrénaline sans ses inconvénients.

Indications. — Toutes celles de l'adrénaline sous-cutanée, notamment *Accès d'asthme déclenchés, Etats de choc avec défaillance circulatoire périphérique et collapsus* (chocs thérapeutiques, sériques, anaphylactiques, opératoires, etc.), *Etats hémogéniques, Purpuras, Anémies, Hémoptysies*, etc.

Posologie. — De 1 à 4 centicubes sous-cutanés. Chez sujet neuf, débuter par 1 centicube. Comme pour l'adrénaline, éviter la voie musculaire qui pourrait exposer à injecter dans un petit vaisseau.

Prix : la boîte de 5 : 14 francs.
Formuler : Adréphédrine. Une boîte

Laboratoire de l'Éphédrine BÉRAL
194, rue de Rivoli — PARIS.

AEÏNE

Médication type des troubles vago-sympathiques et particulièrement de l'émotivité et du trac.

Forme. — Petits comprimés jaunes de 0 gr. 25, non solubles.

Composition. — Dérivé sodé de la malonylurée (15 mgr.) associé à l'Ephédrine (5 mgr.), à la Cortico-surrénale (2 cgr.) et à la Peptone polyvalente.

Coefficient de toxicité nul, élimination en 1 h. 1/2 au lieu de 7 à 8 heures. Aucune contre-indication, même chez les scléreux hypertendus.

Indications. — Toutes affections ou symptômes sous la dépendance du déséquilibre vago-sympathique et endocrinien (instabilité vagale). C'est le terrain neuro-végétatif qui conditionne la maladie que le Dr Bayard a décrite sous le nom d'AEISME (Anxiété, Angoisse, Apathie, Asthénie, Excitabilité, Emotivité, Eréthisme, Inquiétude, Irritabilité, et Insomnies). C'est le médicament des névrodermites, de l'urticaire, de l'œdème de Quincke agissant par désensibilisation, et de l'asthme, névrose des voies respiratoires.

Posologie. — 3 à 6 comprimés par jour, 2 avant chaque repas ou en se couchant. 2 à 3 comprimés chez les enfants.

Prix : 12 fr. 50 le tube (pour 8 jours de traitement).

Laboratoire de l'AEÏNE
6, place Clichy — PARIS
(Tél. : Trinité 65-18.)

AÉROCID

Conception entièrement nouvelle.

Traitement opothérapique de l'*aérophagie* et de ses conséquences.

Basé sur l'action de la parathyroïde dans le métabolisme du calcium, dont le rôle antispasmodique a été mis en évidence par de nombreux auteurs.

Formule :

Parathyroïde	0,001
Hypophyse	0,05
Splénine	0,05
Surrénine	0,02
Hépatine	0,30

Indications. — Aérophagie, Asthme, Emphysème, Fausse angine de poitrine, Insomnie.

Dose et mode d'emploi. — Un cachet ou deux comprimés au lever et au coucher, avec un verre d'eau. Traitement minimum : 50 jours.

Pour obtenir une guérison suivre le traitement 50 jours.

Prix : 18 francs.

Laboratoire de l'AEROCID
71, rue Sainte-Anne — PARIS (IIe).
(Tél. : Richelieu 19-36.)

AÉROPHAGYL

Indications. — Spécifique de l'*Aérophagie* et de ses conséquences : insomnies, troubles cardiaques, nerveux et pulmonaires.
Toutes gastrites nerveuses.

Posologie. — 1 comprimé délayé dans un demi-verre d'eau, au milieu des repas. En cas de crise 2 comprimés à la fois.
Enfants, 1/2 doses.

Composition. — Combinaison complexe constituée par l'association, à une faible dose d'uroformine, du citrate de sodium et des ions Br. et Ca.

Boîte de 45 comprimés : 14 francs.
Echantillons gratuits :

Laboratoires G. BEYTOUT
12, boulevard Saint-Martin — PARIS (X^e^).
(Tél. : Nord 76-85.)

AESCULASE

Composition. — Alcoolature de marron d'Inde stabilisée, extraits d'hamamélis et de capsicum.

Propriétés thérapeutiques. — Action vaso-constrictive énergique et constante sur le système veineux périphérique. Action régulatrice de la circulation, puissant analgésique, antihémorroïdaire.

Indications. — Tous les troubles circulatoires, Puberté, Ménopause, Hémorroïdes.

Mode d'emploi :

Troubles de la circulation : XV gouttes avant les deux repas. Hémorroïdes : pour éviter les crises X gouttes avant les deux repas.
Dans les crises aiguës : XX à L gouttes 2 fois par jour.

Prix : 12 francs.

Laboratoire MICHELON

20, boulevard Heurteloup — TOURS (I.-et-L.).

ÆTHONE

Antispasmodique, sédatif de la Coqueluche et de la Toux.

Doses. — Pour les enfants, administrer :

5 à 6 fois par jour :
- de 1 mois à 1 an : I goutte par mois d'âge.
- de 1 à 2 ans : XII à XX gouttes.
- de 2 à 5 ans : XX à XXV gouttes.
- de 5 à 10 ans : XXV à XXX gouttes.
- de 10 à 15 ans : XXX à XXXV gouttes, et plus s'il est nécessaire.

2° Pour les adultes, administrer : 5 à 6 fois par jour : L à LX gouttes dans une quantité suffisante d'eau sucrée, de sirop de tolu additionné d'eau, où dans une infusion de Guimauve sucrée avec du miel. L'Æthone doit être administrée 1/2 heure avant, ou 2 heures après le repas.

Prix : 10 fr. 80 le flacon.

Laboratoire de l'AETHONE

9, rue Boissonnade — PARIS.
(Tél. : Danton 92-10.)

AGARASE

Composition :

Comprimés à base d'agar-agar, de ferments lactiques et d'extraits végétaux.

Action :

Réveille la tonicité de l'intestin, lubrifie la muqueuse, dissocie le bol fécal, supprime les fermentations.

Avantages :

Petits comprimés très faciles à avaler ; enrobage soluble dans l'intestin évitant les réactions gastriques ; répartition de la dose active en plusieurs comprimés, ce qui évite une action brutale sur un segment isolé du tube digestif.

Pas d'accoutumance, pas de coliques.

Indications :

La constipation sous toutes ses formes, colites, entérocolites, entérite muco-membraneuse, appendicite chronique.

Céphalées, obésité, artériosclérose, affections du foie.

Dermatoses.

Mode d'emploi :

Trois comprimés à chacun des principaux repas à prendre avec une gorgée d'eau sans croquer.

Pour les enfants, deux comprimés à chacun des repas.

Prix : 10 francs.

Laboratoire G. REAUBOURG

2, rue Boucicaut — PARIS (XVe).

Bureaux : 31, rue St-Georges — PARIS (IXe)

AGAROL

Traitement rationnel de la constipation.

Emulsion stable et homogène, sans goût, sans arome artificiel, *miscible à tous liquides* (lait, eau sucrée ou non, infusions, potages).

Composition :

Huile de paraffine la plus pure et de haute viscosité, Agar-Agar, Phénolphtaléine.
Ne contient ni alcool, ni sucre, ni saccharine, ni alcalins.

Indications :

Toutes formes de constipations, auto-intoxications, constipation post-opératoire. Utile aux atoniques, femmes enceintes, nourrices. Absence totale d'inconvénients.

Action physiologique :

Pénètre et ramollit le bol fécal tout en facilitant son évacuation. Stimule doucement et sans irritation le péristaltisme du gros intestin.
Ne trouble nullement les fonctions de la digestion, ne cause ni nausées, ni coliques. Absence complète de suintement. Aucune accoutumance.

Dose et mode d'emploi :

Adultes : De 1 à 4 cuillerées à café, soit pur, soit dilué, le soir au coucher ; si nécessaire, répéter la dose le lendemain matin.
Enfants : 1/2 à 2 cuillerées à café, suivant l'âge, pur ou dilué.

Le flacon de 210 cc. : 24 francs belges.
— 120 cc. : 15 —

Littérature et quantités d'essai sur demande.

LABORATOIRES SUBSTANTIA
53, rue du Poinçon — BRUXELLES.
(Tél. : 11-21-41.)

AGOBYL

Le drain des voies biliaires.

Composition :

Peptone, Sulfate de magnésie, Camomille, Extrait de réglisse.

Formes :

Granules : 1 à 2 cuillers à café le matin à jeun dans un peu d'eau tiède, ou infusion de camomille.

Cachets : 1 avant les repas.

Dragées : 2 à 4 par jour.

Laboratoire FOUCHERE
RIVE-DE-GIER (Loire).

AGOCHOLINE

Stimulant hépato-biliaire.

Forme.
Granulé soluble aromatisé à la menthe ou sans arome.

Composition.
Sulfate de Magnésie desséché.
Peptone sèche purifiée.

Propriétés thérapeutiques.
Excite la sécrétion et l'excrétion biliaires.
Réalise le drainage des voies biliaires *per os* et le rend facile en clientèle.

Indications :

Congestion du foie et de la vésicule biliaire.
Lithiase biliaire.
Ictère et Cholémie.
Cholécystites chroniques.

Certains troubles digestifs : Gastropathies réflexes, Inappétence, Nausées, Constipation.

Certains troubles généraux : Céphalées, Migraines, Asthénie, Vertiges, Urticaire et Prurit, Certaines dermatoses.

d'origine hépato-biliaire.

Contre-Indications (Temporaires.)
Cholécystites aiguës.
Diarrhées aiguës.

Posologie :

Adultes : 1 à 3 cuillerées à café le matin à jeun, dans un demi-verre d'eau chaude.
Enfants : A partir de 3 ans, 1/4 à 1 cuillerée à café, suivant l'âge.
N. B. — Il est bon de commencer par les doses faibles et de les augmenter progressivement, suivant la tolérance du malade.

Prix : 17 fr. 50

Laboratoires du Docteur ZIZINE

Docteur en Médecine, Docteur en Pharmacie.
Ex-interne en Pharmacie, Lauréat des Hôpitaux.
Lauréat des Fac. de Méd. de Paris et Bordeaux.
24 et 26, rue de Fécamp — PARIS (XIIe)
(Tél. : Diderot 28-96.)

AGOMENSINE CIBA

Extrait ovarien hydrosoluble.

Action physiologique. — Congestionnante de la muqueuse utérine, stimulante de l'ovaire, aide au déclanchement du flux menstruel et favorise l'apparition ou le développement des caractères sexuels post-pubertaires.

Indications :

I. — Aménorrhée, flux menstruel trop peu abondant, règles trop espacées. Malaises qui précèdent ou qui accompagnent la menstruation.
II. — Troubles de la ménopause, naturelle ou chirurgicale (en association avec la Sistomensine).
III. — Douleurs viscérales et malaises généraux liés à un flux peu abondant.

Comprimés.

Doses. — 3 à 9 comprimés par 24 heures.

Le flacon de 20 comprimés : 13 francs.
— de 40 — : 22 —
— de 100 — : 50 —

(*Voir Sistomensine.*)

Laboratoires CIBA — O. ROLLAND
109-113, Boulevard de la Part-Dieu — LYON.
(Tél. : Moncey 43-26.)

AGOZYMASE

Granulé de saveur aromatique.

Composition. — Sulfate de soude desséché, Sulfate de Magnésie desséché, Chlorure de magnésium, Peptone purifiée, Extrait de boldo.

Indications :

1° *Maladies des voies biliaires* : Congestion du foie, Cirrhose, Atonie et Stase vésiculaires, Cholécystite.
2° *Maladies gastro-intestinales* : Dyspepsie, Atonie gastrique, Flatulence, Constipation.
3° *Maladies cutanées* : Prurits généralisés et localisés, Urticaires, Eczémas, Prurigos, etc.
4° *Action dérivative intestinale* : Dans l'Hypertension artérielle, les Néphrites chroniques, les Migraines, les Céphalées.

Posologie. — 1 à 3 cuillerées à café de granulé au réveil dans une infusion chaude ou dans eau de Vichy pendant 10 jours.
A renouveler après 5 jours de repos.

Prix : 15 francs.

Laboratoire
71, avenue République — CHAMPIGNY (Seine).

AIGUE D'OR

Analga du Dr Redier.

Composition :

Diméthyle amido-antipyrine	0,25	pour un verre à liqueur.
Salicylate de pyramidon	0,25	
Héroïne.....	0,001	
Plantes sédatives	Q. S.	

Propriétés. — Action thérapeutique du Diméthyle amido-antipyrine et du Salicylate de Pyramidon *considérablement renforcée* par la dose minime d'Héroïne. L'action tonique de l'alcool corrige l'action déprimante des calmants.

Indications. — Névralgies, Migraines, *Dysménorrhées, Tranchées utérines*, Douleurs dentaires, Coliques néphrétiques, *Grippes.*

Posologie. — 1 verre à liqueur renouvelé, si nécessaire, 1/2 heure après.
Efficacité plus grande dans une tasse d'infusion.
Enfants · 1/2 ou 1/4 de dose, selon âge.
Sans contre-indication.

Présentation. — Liqueur agréable.
Le flacon de 6 doses : 13 fr. 50.

Laboratoire de L'AIGUE D'OR
53 *bis*, boulevard de la Liberté — LILLE (Nord).
(Tél. : 5-45.)

AIROGLYCE

Composition. — Préparation bismuthée (oxyiodogallate de bismuth spécialement porphyrisée).

Mode d'action. — Réalise le pansement et l'antisepsie de la muqueuse urétrale.

Indications. — Blennorragie aiguë (période du déclin). Blennorragie chronique, en association avec dilatation, massages, etc.

Mode d'emploi. — Après avoir uriné, agiter le flacon et injecter, à l'aide d'une seringue urétrale, 5 cc. de liquide, conserver l'injection 2 minutes, puis progressivement jusqu'à 5 minutes. Eviter d'uriner autant que possible après l'injection.

Injection 20 francs.

Ovules : Agent thérapeutique de choix dans le traitement des métrites, vaginites, ulcérations du col, etc.

Suppositoires : Prostatites. Hémorroïdes.

Prix : Ovules : 18 francs. — Supposit. : 15 francs.

Laboratoires PIALOUX
55, rue de Chabrol — PARIS (Xe).

ALBUOL LEISYN

Formuler : 1 flacon **ALBUOL LEISYN** liqueur ; 1 boîte **ALBUOL LEISYN** poudre.

Mode d'emploi. — 1 à 2 cuillerées à café, soit 3 à 6 cuillerées à café par jour d'ALBUOL liqueur, une heure avant ou une heure après les repas, dans une tasse de tisane faite avec une cuillerée à soupe ras bord d'ALBUOL poudre.

Indications. — Toutes albuminuries et cécité albuminurique

Action. — Fait rapidement tomber le taux de l'albumine urinaire. L'effet du médicament se prolonge longtemps après la cessation du traitement.

Composition. — Réducteurs électrolytiques solubles associés aux toni-cardiaques.

ALBUOL liqueur : Maïs, Muguet, Gui, Tannates suractivés par procédé spécial.

ALBUOL poudre : Composés tanniques complexes préparés par procédé au Sélénium et activés par procédé électrique EVOO.

Aucune contre-indication. Innocuité absolue.

Les Laboratoires LEISYN
1 *bis*, rue Molitor — PARIS (XVIe).
(Tél. : Auteuil 14-73.) — C. C. postaux : PARIS 1075-98.
(Adr. télégr. : LABOLEISYN-PARIS.)

ALBUPLAST

Composition :

Sparadrap adhésif caoutchouté à l'oxyde de zinc.

Avantages :

Suppression des bandes de pansement. — Préparé avec des substances adhésives de première qualité. — Ne se décolle jamais. — Supporté par les épidermes les plus délicats. — Se conserve très longtemps. — Variétés sur toile à voile, tissu extensible, et sur soie.

Indications :

Contention des pansements.

Anc. Etabl. F. VIGIER et Cie
Jean HUERRE et Cie
9, rue de la Gare — LEVALLOIS-PERRET.
(Tél. : Wagram 87-41.)

ALCACYL WANDER

Composition. — Acétylsalicylate de chaux 0,5, alucol 0,4 pour un comprimé.
Sans action sur l'estomac, le cœur et les reins.

Forme. — Comprimés.

Indications. — Analgésique, antithermique, antiinfectieux, sudorifique.
Est utilisé dans : rhumastismes, névralgies, migraines, sciatiques, lumbagos, courbatures, grippes, maux de tête, de gorge et de dents.

Doses. — *Adultes* : 1 à 2 comprimés désagrégés dans un peu d'eau sucrée, avaler ensuite un demi-verre d'eau pour activer l'effet.
A répéter si nécessaire 3 à 4 fois dans les 24 heures.
Enfants : 1/4 ou 1/2 comprimé, suivant l'âge, 3 à 4 fois par jour.

La boîte : 7 fr. 50.

P. BASTIEN, pharmacien
CHAMPIGNY-SUR-MARNE.
(Tél. : Tremblay 09-78 et 09-79.)

ALCALINOSE

Composition. — Citrate, Phosphate, Sulfate de sodium desséchés et chimiquement purs, Bicarbonate de sodium saturé.

Action. — L'ALCALINOSE fait diminuer le taux de l'acidité gastrique sans le faire disparaître ; régularise les sécrétions digestives ; excite la motricité de l'estomac et diminue la durée de transit gastrique.

Mode d'emploi. — 1 à 2 cuillerées-mesure avant les repas dans 1/2 verre d'eau, ou 2 à 3 cuillerées mesure le matin à jeun dans 1/2 verre d'eau.
Traitement pour 15 jours.

Indications. — Dyspepsies hypersthéniques et maladies de Reichmann, Ulcères digestifs, Sténoses pyloriques, Suites de gastro-entérostomie et de pylorectomie, Aérophagie et Dilatation gastrique, Gastropathies nerveuses, Entérites et Colites chroniques, Acidose.

Prix : 7 fr. 50.

Laboratoires CORBIERE
27, rue Desrenaudes — PARIS. (Tél. : Carnot 78-11.

ALCALOVULES

Ovules Alcalins.

Pansement vaginal alcalin, non irritant, ne tâchant pas.

Composition par ovule :

Bicarbonate de soude	0,28
Carbonate de bismuth léger	0,20
Carbonate de magnésie léger	0,54
Carbonate de chaux léger	0,89
Kaolin chimiquement pur et lavé	0,59

Gélatine et Glycérine spécialement préparées q. s. pour 1 ovule de 16 grammes.

Action. — Décongestionnent, alcalinisent, pansent, et protègent contre toutes irritations.

Indications. — Etats inflammatoires, Ulcérations, Vaginites, Pertes acides et irritantes, Stérilité.

Prix de la boîte de 6 ovules : 14 francs.

Laboratoire GRAMAGE

57, rue du Cherche-Midi — PARIS (VIe).

(Tél. : Littré 12-76.)

ALCAMFÉTOL

Composition :

Iodométhylate d'hexaméthylènetétramine (iode réel 45 %)	0 gr. 10
Camphosulfonate de sodium (camphre soluble)	0 gr. 20
Glycéryl Gaïacol	0 gr. 01
Eau bi-distillée, q. s. pour	2 cc.

Avantages thérapeutiques. — 4 médications essentielles : de l'Iode, de l'Urotropine, du Camphre et du Gaïacol.

En une seule formule : *Solution aqueuse, stérilisée, à Ph constant.*

Indications. — Toutes infections chroniques ou aiguës (septicémies). Défaillance circulatoire. Troubles respiratoires. Maladies de la nutrition.

Forme. — Boîte de 10 ampoules de 2 cc. 20 francs au public.

Posologie. — Injections hypodermiques ou intramusculaires indolores. La voie intraveineuse n'est indiquée que pour les cas urgents. Elle n'apparaît pas nécessaire pour les traitements courants.

Adultes : 1 à 3 ampoules de 2 cc. par jour.

Enfants : 1/2 à 1 ampoule de 2 cc. par jour.

L'Alcamfétol étant d'une innocuité absolue, ces doses peuvent être augmentées, dans les cas particulièrement graves, *mais sous la surveillance du médecin.*

Laboratoires DOR
DORANTOWICZ, Pharmacien

17 *bis*, avenue Parmentier — PARIS (XIe).

(Tél. : Roquette 14-12.)

11

ALEPSAL (Comprimés)

Calmant non déprimant.

Grâce à l'association Phénylethylmalonylurée, belladone et caféine, l'ALEPSAL (0,10) supprime les crises convulsives et les équivalents, fait disparaître les troubles du caractère sans exercer aucune action défavorable ni sur l'intelligence, ni sur la mémoire. — Toujours bien supporté et sans accoutumance.

3 Dosages : 1° Comprimés à 0 gr. 10 de Phényléthylmalonylurée.
2° Comprimés à 0 gr. 05 de Phényléthylmalonylurée.
3° Comprimés à 0 gr. 015 ou doses fractionnées.

Indications. — (Comp. à 0,10) : Epilepsie, Insomnies rebelles. — (Petits dosages) : Etats anxieux, Troubles neuro-cardiaques, Angine de poitrine, Troubles nerveux chez les enfants, Spasmes divers.

Posologie. — 1° Epilepsie, Adultes : Débuter par 2 ou 3 comprimés par jour (dosage à 0,10). Se rappeler que les doses initiales doivent être continuées très longtemps sans changements ni interruptions et qu'en cas de diminution dans les doses, on devra procéder très lentement et par paliers successifs. — 2° Etats anxieux. Troubles neuro-cardiaques. Terreurs nocturnes. Quelques comprimés à 0, 015 espacés dans la journée. — 3° Enfants, Doses variables selon l'âge.

Bibliographie. — Communication à la Société Médico-Psychologique de Paris (1921). Thèse Dr Labarthe (1926). — Dr Rodiet, Médecin-chef des Asiles (Traitement de l'Epilepsie 1927). Professeur de Pathologie. G. Ferrua de Turin. Précis Clinique de l'Epilepsie (1931).

Prix : 8 et 9 francs.

Laboratoires GENEVRIER
45, rue du Marché à NEUILLY (SEINE)

ALEXIME

(Anciennement Alexine.)

Composition. — Formule et procédé du Laboratoire Joulie. Acide phosphorique libre associé au phosphate de fer et de manganèse.

Propriétés. — Tonifie la cellule nerveuse, combat l'hypo-acidité humorale, contribue à la reminéralisation.

Indications. — Anémie, chlorose, neurasthénie, surmenage physique et intellectuel, convalescence, prébacillose, bacillose, hypo-acidité, arthritisme, fatigues physiques ou nerveuses, rachitisme, etc.

Présentation. — Granulé rose de goût agréable.

Posologie. — Adultes et enfants de plus de 5 ans : 1 ou 2 cuillerées à café avant ou après les deux principaux repas dans un 1/2 verre d'eau sucrée ou non. *Enfants* de 2 à 5 ans : 1/2 cuillère à café à chaque repas.

Prix : le flacon, 14 francs.

Laboratoires de l'ALEXIME
Ch. PLAZENET
8, rue Riblette — PARIS (XXe).
(Tél. : Roquette 36-36 et 36-37.)

ALGANE

Cytoplasma de Laminaria Fexicaulis déminéralisé par un procédé spécial qui respecte les principes de cette Algue. C'est l'origine de la partie active de l'huile de foie de morue.

Composition. — L'Algane agit :

1° Par son iode lié à la matière organique (2 mgr. par gr.).
2° Par ses traces catalytiques d'éléments minéraux (As. Mn, Mg, Fe, etc.
3° Par ses graisses, ses protéines et hydrates de carbone qui en font un puissant suraliment.
4° *Et surtout par sa haute teneur en vitamines naturelles A et D* (sous forme d'algostérine, pigments carotinoïdes, fucoxanthiques et chlorophylliens).

Action. — Celle de l'huile de foie de morue, mais singulièrement exaltée et plus complète, en raison de sa plus grande richesse en vitamines A. Résultats plus constants, le produit étant soumis à un contrôle biologique.

Les deux plus remarquables actions de l'Algane consistent :

1° En une augmentation rapide de poids.
2° En l'accroissement du pouvoir anti-infectieux de l'organisme.

Présentation

1° Cachets dosés à 1 gr. 25.
2° Granulés fondants renfermant 0 gr. 50 de poudre par cuillerée à café.

Posologie. — Chaque cachet correspond à 125 unités de vitamines D et 150 unités de vitamines A. Un cachet représente la quantité de vitamines D d'une cuillerée à soupe d'une bonne huile de foie de morue et la quantité de vitamines A de 3 cuillerées à soupe.

Adultes : 4 cachets par jour au minimum (2 au début de chaque repas).
Enfants : jusqu'à 15 ans, 1 à 2 cachets par jour ou 2 à 6 cuillerées à café de granulés. Ces doses peuvent être augmentées sans inconvénient.

Administration du granulé. — Le granulé peut être absorbé directement comme une friandise : on le croque, puis on l'avale en s'aidant d'une gorgée d'un liquide quelconque. On peut également le dissoudre au préalable dans une petite quantité d'eau ou de lait.

Nota. — L'Algane en granulé possède un goût difficilement perceptible. Chez les sujets constipés, le mucilage contenu dans le produit provoque un effet laxatif qui ne peut être que bienfaisant.

Prix de la boite (cachets ou granulés) : 16 francs.

Enregistré au Laboratoire National de Contrôle des Médicaments sous le n° 994/1 et 2.

Durée moyenne de la boite : 10 jours.

Laboratoires RENARD
35, rue de Paris — CLICHY (Seine).
(Tél. : Péreire 14-08.)

ALGOCRATINE

(Phenylamidoxanthine.)

Présentation. — Cachets de 0 gr. 75 (assimilation plus rapide que la forme Comprimés).

Produit de prescription médicale.
Ne renferme aucun hypnotique.

Indications thérapeutiques. — Migraines, névralgies, sciatiques, grippe, algies cancéreuses. En général, toute douleur d'origine nerveuse. Recommandée particulièrement dans les *règles douloureuses*.

Aucune action hypnotique. Pas d'accoutumance. Elimination extrêmement rapide sans fatigue des reins. Tolérée parfaitement par l'estomac.

Posologie. — Un cachet dès les premiers symptômes de douleurs, un second une heure après si nécessaire.

Trois cachets par 24 heures.

Prix : 7 francs.

LANCOSME, 71, avenue Victor-Emmanuel-III — PARIS (VIIIe).

ALGONAL

Traitement des affections rhumatismales, Arthrite, Goutte, Poly-arthrite.

En capsules kératinisées à base de iodure de lithium, Essence de Salicylate de Méthyle pur et désodorisé, Colchicine et Urotropine.

Mode d'emploi :

3 capsules le matin avant le petit déjeuner et 2 le soir avant le dîner.

Prix : 18 francs.

Dépôt général :

Laboratoires UNIS-SPÈS

14, rue Demarquay — PARIS (X[e]).

ALGOPHAGINE

Capsules glutinisées contenant 1/10 de milligramme de colchicine dissous dans l'essence de Gaulthéria pure, iodure de lithium et formine.

Indications :

Médication intensive pour le traitement raisonné des Affections rhumatismales de toute nature. Névralgie faciale.

Posologie :

Trois capsules, le matin avant le premier déjeuner et deux le soir avant le dîner, accompagnées d'un verre d'eau bicarbonatée (Vals, Vichy), ou hypominéralisée (Vittel, Evian).

Prix : 20 francs.

Laboratoires UNIS-SPÈS
14, rue Demarquay — PARIS (X^{e}).

ALGOSEDINE

Calme en 15 minutes toutes les viscéralgies : coliques stomacales, intestinales, hépatiques, utérines. Les spasmes du tube digestif. Dyspepsies hyperchlorhydriques ou nerveuses.

Posologie. — *Adultes* : XXX gouttes 4 fois par jour.

Prix : 12 fr. 50.

Laboratoires P. DORDIN
56-58, Grande-Rue
HARNES (Pas-de-Calais).

ALGOZONE

Composition. — Oxygène naissant préparé à partir des perborates en présence d'algues à l'état pulvérulent et d'essences volatiles, eucalyptolées et balsamiques.
Propriétés. — Décongestif, radio-actif, bactéricide.
Indications. — Traitement externe complet des affections des voies respiratoires, asthme, emphysème, bronchites, trachéites, trachéobronchites, bronchites aiguës et chroniques, coqueluche, prophylaxie des maladies infectieuses.
Présentation et prix. — L'appareil complet composé de : 1° La boîte à inhalation pourvue de son cornet mobile. 2° La boîte à prises nasales. 3° La boîte de poudre inhalante. Prix : 12 francs.
Posologie et mode d'emploi. — Inhalations humides : Une cuillerée à café de poudre dans 150 à 200 cc. d'eau bouillante en inhalations plusieurs fois par jour. —Inhalations sèches : Une cuillerée à soupe de poudre dans la boîte à inhalations.
Prises nasales : plusieurs fois par jour.
Gargarismes : une cuillerée à café comme pour l'inhalation humide.

Laboratoire Marin de Pontaillac
Dr P. CASTANET
ROYAN (Charente-Inférieure).
Dépôt : **Pharmacie PIAULT**, 45, avenue Félix-Faure, PARIS (XVe).
O. C. P. : **Office Commercial Pharmaceutique**,
72, rue du Temple — PARIS (IIIe).
C. N. P. F. : **Comptoir National de la Pharmacie francaise**,
9 *bis*, rue Antoine-Bourdelle — PARIS (XVe).

ALIBOURINE B. E. A.

Formes :

1° **Pommade** en tube de 50 grammes environ.

Composition :

Sulfates de zinc et de cuivre chimiquement purs, Camphre, Oxyde de zinc, Essence de Niaouli, Extrait d'Hamamélis et de Millepertuis, Lano-vaseline.

Indications :

Eczémas suintants, Impétigo, Teigne, Plaies, Ulcères variqueux, Erysipèle, Brûlures, Engelures.

2° **Solution concentrée :** Flacon de 60 cc.

Composition :

A base de sulfates de cuivre et de zinc purs, donne, diluée dans un litre d'eau, une solution se rapprochant d'une Eau d'Alibour un tiers et chimiquement pure. Ces deux préparations n'irritent jamais.

Prix : 7 francs.

Laboratoires B. E. A.
Ch. BEHA, Pharmacien de 1re classe. — Belfort.

ALIMENT TINARDON

Nutrition. — Recalcification. — Reminéralisation.

Forme. — Poudre dosée pour la préparation, soit au lait, soit à l'eau, d'un entremets agréable.

Composition :

Carbonate de chaux .	0,30	Lactose.....	2,50
Phosphate de chaux .	0,20	Caséine purifiée....	0,50
Glycéroph. de chaux.	0,05	Arrow-Root	4 gr
Magnésie	0,05	Sucre	12 gr
Eléments céréalo-légumineux	5 gr	Cacao vanillé	8,50

Pour 2 mesures.

Posologie. — *Enfants* : 1 à 2 mesures par jour.
Adultes : 2, 3 ou 4 mesures par jour.

Indications. — Dégénérescence infantile, Scrofule. Convalescence chez l'enfant et l'adulte.

Prix : 15 francs.

Laboratoire OBERLIN

J. Tinardon, Pharmacien de 1re classe
de la Faculté de Pharmacie de Paris.
17, rue Cadet — PARIS.
(Tél. : Trudaine 14-73.)

ALISAL

Comprimés gynécologiques.

Formule. — Sulfate de cuivre, sulfate de zinc, alun de potasse, acide picrique, camphre, naphtolate de soude, trioxy-méthylène, *sulfate neutre d'oxyquinoléine.*

Posologie. — 2 comprimés pour une injection de 2 litres d'eau à 35°.

Prix : 18 francs.

ALISAL

Pommade.

Traitement des dermatoses.

Formule. — Résorcine, Borate de soude, Acide salicylique, Eau d'Alibour, Extrait de Saturne, Huile de bouleau.

Indications. — Eczémas, Herpès génital, Impétigo, Brûlures, etc...

Prix : 12 francs.

Laboratoire HOCQUETTE

191, Faubourg Saint-Antoine — PARIS (XIe).
(Tél. : Diderot 04-71.)

ALLERGANTYL MILUC

Modificateur du terrain humoral

SOLUTION INTERNE. — Rate. Bardane.

Indications thérapeutiques. — Rétablit l'équilibre normal du système endocrino-sympathique : Furonculose, Eczémas (adultes et nourrissons), Allergies cutanées, etc.

Furonculose. — *Fortes doses indispensables.* 3 cuillerées à soupe par jour et plus, suivant les cas.

Dermatose. — *Doses faibles, mais prolongées.* 2 cuillerées à dessert par jour (20 jours par mois).
Demi-dose pour enfants.
2 demi-cuillerées à café pour nourrissons de 5 mois.
Chaque cuillerée dans 1/2 verre d'eau, 1/4 d'heure avant les repas.

Prix : 16 francs.

POMMADE. — Noyer, Saponaire.

Traitement externe synergique complétant l'action de l'ALLERGANTYL, solution interne, dans la cure des dermatoses.

Prix : 9 francs.

Laboratoires MILUC, L. Ragoucy, Pharmacien
37, rue Raspail — IVRY-PARIS.

ALLIOCARDIA

Régulateur de la Tension artérielle. Antiseptique pulmonaire de choix.

CŒUR FOIE POUMONS REINS

Médicament cardiotonique non toxique.

Composition. — Synergie médicamenteuse à 5 éléments constitutifs : Allium sat, Cratœgus, Camphora, Eucalyptol, Spartéine.
Le tout en pilules glutinisées, s'absorbant seulement en milieu intestinal et sans action malodorante sur l'haleine.

Indications. — Tous états pathologiques associant cœur et poumon.
Hypertension solitaire ou associée avec syndrome aortique. Sclérose rénale. Gangrène pulmonaire. Bronchites fétides. Abcès du poumon. Coqueluche. Asthme. Catarrhe. Emphysème. Dyspnées asthmatiformes. Adjuvant dans les tuberculoses pulmonaires à forme conjective et avec expectoration.

Doses. — 6 à 10 pilules par jour, prises par 3 ou 4, de préférence avant les repas.
Enfants : au-dessus de 5 ans, demi-dose.

Prix : 16 francs.

Peut être prescrit aux Assurés Sociaux.

Laboratoire BERGER
14, rue des Pyramides — PARIS.

ALLISATINE « SANDOZ »

Composition. — Tous les principes actifs de l'Allium Sativum fixés sur du charbon activé et présentés en dragées, inodores, insipides.

Propriétés. — Stimulant des fonctions gastriques, puissant anti-diarrhéique. Hypotenseur. Tolérance parfaite.

Posologie. — 2 à 4 dragées d'Allisatine, trois fois par jour, à la fin des repas.

Prix
du flacon de 30 *dragées* : 12 francs.

Produits SANDOZ
20, rue Vernier — PARIS (XVIIe).

ALLOCAÏNE LUMIÈRE

Anesthésie locale, régionale et rachidienne.

Constitution. — (Chorhydrate de paramino, benzoyl, diéthyl, amino, éthanol).

Les solutions allocaïne-adrénaline sont d'une conservation parfaite et rigoureusement inaltérable. Elles présentent des garanties exceptionnelles d'efficacité et d'asepsie.

Propriétés. — Pouvoir anesthésique équivalent à celui de la cocaïne. Toxicité 7 fois moindre. Durée de l'anesthésie nettement supérieure. Nullement irritante pour les tissus, son administration laisse intacts les centres bulbaires. Aucune modification de la nutrition générale et des tissus.

L'anesthésie rachidienne obtenue est caractérisée par l'intégrité qu'elle laisse aux centres nerveux supérieurs (excitabilité réflexe cérébrale, fonctions intellectuelles).

Indications. — Les mêmes que pour la cocaïne. L'**Allocaïne Lumière** est mise dans le commerce sous la forme d'ampoules prêtes à l'emploi, aux titrages suivants :

Solution A à 1/2 p. 100, pour anesthésie locale 1 a. 25 cc. : 10 francs.
Solution AA à 1 p. 100, pour anesthésie locale 3 a. 10 cc. : 17 francs.
Solution B à 2 p. 100, pour anesthésie régionale 6 a. 2 cc. : 12 francs.
Solution BB à 2 p. 100, pour art dentaire 100 a. à 1 cc. : P. P. M.
Solution C. à 5 p. 100, pour rachianesthésie 6 a. à 3 cc. : 16 francs.
Solution J. à 10 p. 100, pour badigeonnage usage externe et divers 5 a. à 2 cc. : 16 francs.

LABORATOIRES LUMIÈRE
45, rue Villon. — LYON.

ALLOCHRYSINE LUMIÈRE

L'or en combinaison sulfo-organique par la voie intra-musculaire.

Adoptée par l'Assistance publique, inscrite au tarif de l'A. G.

L'Allochrysine Lumière (thiopropanol sulfonate double d'or et de sodium) est un composé dans lequel le métal est lié directement au soufre et dont la deuxième valence est occupée par un radical organique.

30 p. 100 d'or métallique.

Cette préparation (solution aqueuse), injectée sous la peau ou dans les muscles, s'absorbe facilement.

Sa parfaite innocuité facilite un emploi large de la chrysothérapie.

Pas de contre-indications formelles ; cependant agir avec prudence dans les insuffisances hépatiques profondes, les lésions rénales, les lésions intestinales.

Dans les cas très rares de troubles anaphylactoïdes, la substitution au solvant spécial d'une ampoule d'**Emgé Lumière** en évite le retour.

Indications :

Tuberculose (pulmonaire et externe), **Rhumatisme** chronique infectieux, Syndromes infectieux divers.

Formule :

Une boîte d'**Allochrysine Lumière**, contenant deux ampoules pour une préparation extemporanée de la solution :

Une ampoule de 2 cc. d'Allochrysine Lumière,
Une ampoule de 8 cc. de sérum artificiel.

Il existe trois dosages : 0 gr. 05, 0 gr. 10, 0 gr. 20.
Bien spécifier le dosage désiré.

Mode d'emploi :

Tuberculose. — Débuter, pour tâter la susceptibilité du malade, par une ampoule de 0 gr. 05 ; continuer par injections de 0 gr. 10, puis 0 gr. 20. Une à deux injections par semaine jusqu'à dose totale, moyenne de 3 à 5 grammes.

Rhumatisme. — Débuter, pour tâter la susceptibilité, par 0 gr. 05, une injection tous les cinq jours ; continuer par une injection tous les 5 jours à 0 gr. 10, jusqu'à imprégnation moyenne de 3 gr. Employer, dans quelques cas, la dose de 0 gr. 20, à raison de une par semaine.

Laboratoire LUMIÈRE
45, rue Villon — LYON.

ALLONAL « ROCHE »

ANALGÉSIQUE RENFORCÉ

Action thérapeutique. — L'**Allonal Roche** est l'isopropylallylbarbiturate de diméthylamino-antipyrine, il représente les propriétés calmantes bien connues de la diméthylamino-antipyrine augmentées des propriétés sédatives et hypnogènes de l'acide isopropylallylbarbiturique (C^{10} H^{14} O^3 Az^2).

Indications thérapeutiques. — **Douleurs, abcès, névralgies** empêchant le sommeil ; **insomnies légères** ou **tenaces** associées à des phénomènes douloureux ou infectieux ou causées par **le surmenage, la fatigue, la neurasthénie** ; agitation, excitation, délires, etc.

Avantages. — **L'Allonal Roche** ne contient ni opium, ni morphine, ni scopolamine, ni hyoscine, ni aucune substance du tableau B. Il peut être utilisé avec succès dans un grand nombre de cas où l'opium et la morphine sont indiqués. Il n'est pas toxique aux doses thérapeutiques qui peuvent être d'ailleurs largement dépassées ; il ne donne pas lieu à des phénomènes d'accoutumance et il est toujours bien supporté ; il calme la douleur, apaise l'excitation, donne un sommeil calme, physiologique, suivi d'un réveil normal ; il n'a **aucune action nocive** ni sur le coeur, ni sur les reins, ni sur les poumons.

Comprimés.

Chaque flacon contient 12 comprimés. Chaque compr. = 0,16 isopropylallylbarbiturate de diméthylamino-antipyrine.

Doses et mode d'emploi. — 1 à 3 comprimés par 24 h. et plus selon les cas. Avaler les comprimés sans les croquer, avec un peu d'eau ou de tisane, 1/2 h. av. ou 2 h. après les prises d'aliments.

Enregistré au Laboratoire national de contrôle des médicaments sous le n° 504-5.

Produits
F. HOFFMANN-LA ROCHE et Cie
10, rue Crillon — PARIS (IVe).
(Tél. : Archives 91-10.)

ALLOPHA-QUINA

Le cachet analgésique rationnel.

Enregistré au Laboratoire National de Contrôle des médicaments sous le n° 223-3.

Allophanate de benzyle	10 cgr.
Diméthylaminoantipyrine	30 —
Poudre de quin**quina**	10 —

Mécanisme d'action. — L'Allophanate (éther cristallisé, pur et stable) donne, par hydrolyse « in vivo », de l'alcool de benzyle dont les propriétés antispasmodiques sont bien connues et, par dédoublement, de l'urée naissante capable d'entretenir la perméabilité rénale pendant qu'agit, cette fois, sans brutalité, la diméthylaminoantipyrine.

Toutes les Algies. — Articulaires, musculaires, nerveuses : 1 à 3 cachets par jour.

Fièvre-Grippe.
1 à 3 cachets à répartir dans les 24 heures.
La boîte de 10 cachets : Prix : 10 francs.

Laboratoire du Jécol
3, rue Watteau — COURBEVOIE (Seine)
(Tél. : Défense 10-36.)

ALOÏNE HOUDÉ

Granules titrés à 4 centigrammes.

Aloïne Houdé

Principe actif cristallisé de l'aloès des Barbades.

Indications :

Dyspepsies atoniques ou hypotoniques.
Constipation droite ou gauche.
Syndrome entéro-hépatique, *leiasthénie.*

Doses et mode d'emploi :

Comme laxatif :
1 à 2 granules le soir au repas.
Comme purgatif :
3 à 4 granules le soir en se couchant.

Laboratoires HOUDÉ
9, rue Dieu — PARIS.

ALOPLASTINE

La première pâte à l'eau spécialisée.

Ne présente pas les inconvénients des pommades à base de corps gras ou de vaseline.
Ne tache pas le linge.
Répond à une classique formule de l'Hôpital Saint-Louis.

'ndications. — **Érythèmes fessiers des nourrissons,** érythèmes intertrigo, rougeurs. **Eczémas aigus et subaigus, eczémas suintants,** coups de soleil, engelures, prévention des escarres, eczématisation des plaies, prurit, etc. **Dermites irritables, dermites artificielles,** eczémas des blanchisseuses et des laveuses, etc.

Mode d'emploi. — Etendre en couche mince sur la peau. Recouvrir ou non de gaze.
S'enlève à l'eau bouillie ou à l'huile d'amande douce ou de paraffine.
Il existe également une *poudre d'Aloplastine.*

Prix de vente :
Pâte : 12 francs le tube de 100 gr. environ.
Poudre : 8 francs la grande boîte poudreuse.

Laboratoires Biologiques de l'Ile de France.
19, avenue d'Orléans — PARIS (XIVe).

ALSODINE

Poudre composée de sels alcalins et de lactose.

En faisant dissoudre 1 cuillerée à café de cette poudre dans une tasse à thé d'infusion tiède non sucrée, ce qui représente 125 centimètres cubes de liquide, on obtient une solution de degré cryoscopique $\Delta = 0{,}38$.

Prescrire cette dose après le repas de midi et du soir, ou au moment des crises douloureuses, chaque fois que les troubles observés pourront être rapportés à une évacuation incomplète ou retardée de l'estomac.

Dyspepsie, hyperchlorhydrie, affections du pylore, atonie, aérophagie, vomissements de la grossesse.

Prix : 9 francs.
Dépôt O. C. P.
71, rue du Temple — PARIS.

Laboratoires B. C. L.
M. BERGER
29, faubourg Bourgogne — ORLÉANS.

ALUCOL WANDER

(*Hydrate d'alumine colloïdal.*)

Réducteur d'HCl.

Nouvelle thérapeutique gastro-intestinale parce que : l'Alucol *n'est pas une formule complexe* mais un *corps chimiquement défini* obtenu selon un procédé spécial.

1° Protection de la muqueuse stomacale par le mucilage colloïdal que forme l'ALUCOL, au contact du suc gastrique hyperacide.

2° Fixation par cette masse mucilagineuse des principes fermentes-cibles et entéro-toxines.

Formes. — Cachets, comprimés, paquets poudre, granulés, cachets Belladonés.

Les paquets (dose spéciale 3 gr., pour pansement gastrique et traitement des états aigus).

Doses. — Un à deux cachets ou comprimés une heure avant et une ou deux heures après chacun des principaux repas. Le contenu d'un paquet délayé dans un peu d'eau sucrée, le matin à jeun, une demi-heure avant le petit déjeuner et environ deux heures après le repas, midi et soir.

Le traitement peut être renforcé sans inconvénient suivant avis du médecin.

La boîte cachets : 8 fr. La boîte comprimés : 12 fr. La boîte paquets : 12 fr. La boîte granulés : 15 fr. La boîte cachets Alucol belladoné : 10 fr.

P. BASTIEN, pharmacien

CHAMPIGNY (Seine). — (Tél. : Tremblay 09-78 et 09-79.)

ALUNOZAL

Salicylate aluminique basique.

Associe aux effets antiseptiques de l'acide salicylique l'action astringente et absorbante de l'alumine à l'état gélatineux. Tolérance parfaite.

Indications

Diarrhées aiguës et chroniques de toute nature, Diarrhée des nourrissons.

Posologie :

Adultes : 2 à 10 comprimés ou 2 à 6 cuillerées à café de granulés par 24 heures.

Enfants : 1 à 4 cuillerées à café de granulés par 24 heures.

Société Parisienne d'Expansion Chimique

« SPECIA »

Marques Poulenc Frères et Usines du Rhône

21, rue Jean-Goujon — PARIS (VIII°).

ALZINE

Composition. — Dionine, Lobélie, Belladone, Polygala, Iodure de Sodium, 0,15 par pilule.

Forme. — Pilules enrobées au gluten F1-de 40.

Indications. — Asthme, Emphysème, Spasmes bronchiques, Catarrhe.

Doses. — Cas aigus : 4 à 6 pilules par jour. Après la crise : 2 à 3 pilules par jour.

Dose préventive. — 1 à 2 pilules par jour pendant 10 jours, cesser 10 jours et reprendre.

Prix : 17 francs.

Laboratoires L. BOIZE et G. ALLIOT
9, avenue Jean-Jaurès — LYON
(Tél. : Parmentier 31-29.)

AMBORHINOL

Double ampoule (compte-gouttes) nasale à l'Ephédrine et à l'argent colloïdal chimique en solutions séparées.

Médication plus spécialement réservée aux enfants.

Décongestif et calmant, sans contre-coup dilatateur, par la sol. d'Ephédrine végétale à 1 p. 100.

Bactéricide puissant par la sol. d'argent colloïdal albuminée à 1 p. 100.

Les deux médicaments faciles à employer par instillations nasales successives.

Indications. — Inflammations et infections nasopharyngiennes, adénoïdites, otites, grippe, rhino-bronchites, asthme infantile et de l'adulte, coryza spasmodique.

Mode d'emploi. — Instiller 2 à 3 fois par jour dans chaque narine IV à V gouttes de la solution 1 (Ephédrine), et quelques minutes après IV à V gouttes de la solution 2 (ag. colloïdal).

Prix : 22 francs.

Laboratoires A. REGAGNON et Cie
276, rue Lecourbe — PARIS (XVe)
(Tél. : Vaugirard 26-30.)

AMIBIASINE

Extrait de Garcinia composé.

Fournisseur des Ministères des Colonies et de la Guerre.
Non toxique. Sans contre-indication.

Présentation :

Forme liquide : Solution brune stabilisée, de saveur amère, en flacon de 60 cc. (12 cuillerées à café titrées à 0 gr. 10 de principe actif par cuillerée).

Forme comprimés : comprimés drageifiés à 0 gr. 05 de principe actif, en étui de 2 tubes : 40 comprimés.

Propriétés. — Désinfectant et anti-parasitaire puissant, anti-diarrhéique énergique sans action constipante, calmant des douleurs abdominales et du ténesme sans opiacés. Cicatrise la muqueuse intestinale et rétablit l'intégrité fonctionnelle du foie.

Indications. — Toutes parasitoses intestinales : Amibe, Lamblia, Trichomonas, Schistosomum Mansoni, Ankylostomes, Dysenteries et diarrhées de toutes natures et origines, aiguës et chroniques. Diarrhée symptomatique des tuberculeux, des appendicites chroniques des typhoïdes, Hémorragies intestinales, Melœna, Entérites chroniques, muco-membraneuses, entérocolites, Fermentations intestinales, fétidité des selles, Colibacillose, eczéma.

Diarrhées infantiles (voir BIOENTÉRASE).

Posologie. — En faisant prendre l'AMIBIASINE dans de l'eau sucrée ou, mieux du café noir sucré, on lui enlève toute amertume. Les comprimés doivent être avalés avec un peu d'eau sans être croqués.

Formes aiguës : 6 à 9 cuillerées à café ou 8 à 12 comprimés par jour.

Formes chroniques : 3 à 6 cuillerées à café ou 4 à 8 comprimés par jour.

Administrer le médicament à ces doses et dès amendement des symptômes ramener les doses à 3 cuillerées à café ou 4 comprimés par jour. Pendant une huitaine de jours.

Cure d'entretien : 2 cuillerées ou 3 comprimés par jour, 10 jours par mois pendant 1 à 3 mois.

Régime habituel des entéritiques en notant de s'abstenir du lait, des œufs, du bouillon de légumes. Boisson : thé léger ou eau sucrée.

Diarrhée infantile. — Formule AMIBIASINE BB : 1 à 3 cuillerées à café par jour jusqu'à disparition du syndrôme diarrhée.

Prix du flacon :

Solution : 16 francs. — *Comprimés* : 12 francs.

Laboratoire de l'AMIBIASINE
69, rue de Wattignies — PARIS.

AMIDAL

Amidon paraffiné. — Ferments lactiques.

Forme. — Poudre, comprimés, cachets, dragées.

Indications. — Fermentations intestinales, constipation, entérite muco-membraneuse, selles fétides, diarrhées, dysenterie, entérites symptomatiques des maladies aiguës, choléra infantile, entérite tuberculeuse, putréfractions intestinales, artériosclérose, appendicite chronique.

Mode d'emploi. — Deux à 3 cuillerées à café ou 6 à 8 comprimés, cachets ou dragées par jour.

Prix au public :
La boîte de Poudre : 12 francs.
(Boîte aluminium).
La boîte, Comprimés, Cachets : 16 francs.
Le flacon de Dragées : 15 francs.
Le tube de Comprimés : 8 francs.

Chaque unité grand modèle correspond à 10 jours de traitement à dose journalière maximum.

Laboratoire AMIDO
A. BEAUGONIN, pharmacien
4, place des Vosges — PARIS (IVe).

AMINASE

Composition. — Chlorure de magnésium desséché : 60 cgr. pour un cachet.

Propriétés. — Tonique général et nervin, préventif des néoplasmes, régulateur des fonctions digestives et hépatiques.

Indications. — Asthénie, surmenage, convalescence, épuisement, neurasthénie, troubles digestifs, dermatoses, verrues, thérapeutique anti-néoplasique.

Présentation. — Cachets.

Posologie et mode d'emploi. — 2 cachets par jour à prendre avant les deux principaux repas.

Prix : 12 francs la boîte.

Société Française de Produits pharmaceutiques
Anct. ADRIAN et Cie
9 et 11, rue de la Perle — PARIS (IIIe).
(Tél. : Archives 97-80, 81, 82.)

AMINOLÉINE

Composition. — Butelline, adrénaline, essence de niaouli, camphre, baume du Pérou, borate de soude, vaseline, huile de vaseline.

Propriétés. — Antiseptique, analgésique, vaso-constrictive et décongestive.

Indications. — Toutes affections des voies respiratoires-supérieures : Coryza, Sinusite, Laryngite, Pharyngite, Rhino-pharyngite, et toutes infections et inflammations du carrefour rhino-pharyngien.

Présentation et prix. — Un tube : 12 francs.

Deux dosages : *Adultes* et *Enfants*.

Posologie et mode d'emploi. — *Adultes et enfants* : matin, midi et soir, placer gros comme un pois d'AMINOLÉINE à l'entrée de l'orifice narinaire et aspirer fortement en obturant l'autre narine. Pratiquer la même opération sur l'autre côté.

Laboratoires de Thérapeutique oto-rhino-laryngologique.

72, rue de Bagneux — MONTROUGE (Seine).
(Tél. : Alésia 02-41.)

AMINO-SEL BYLA

(En flacons-salières.)

Composition. — Renferme des corps chimiquement définis, *extraits des féculents et des fruits* : glutamates et tartrates alcalins.

Propriétés. — *Condiment hautement sapide*, absolument inoffensif, de conservation indéfinie. Communique aux aliments *la véritable saveur* du SEL, en même temps que l'arome de la viande.

Indications. — Tous régimes achlorurés et déchlorurés, albuminurie, affections circulatoires, hépatiques, néphrites aiguës, scarlatine, etc.

Mode d'emploi. — Saupoudrer les aliments avant de les consommer, au goût de chaque malade (ne jamais faire cuire avec les aliments).

Prix : 8 francs. Le grand flacon : 18 francs.

Les Établissements BYLA
26, avenue de l'Observatoire — PARIS.
(Tél. : Danton 08-11.)

AMIPHÈNE CARRON

Le plus puissant antiseptique intestinal.

Nouvel Antidiarrhéique iodé.

Présenté en cachets de 25 cgr. de : **Dioxyphène** iodo-sulfonate de potasse C6 H4 O5 SKI + 3 aq.

Création du Laboratoire Carron, l'*Amiphène* contient 31 p. 100 de son poids en iode dissimulé et possède les qualités suivantes :

1° *Ne fatigue pas l'estomac,* parce que inattaquable par le suc gastrique.

2° *Toxicité nulle. Pas d'iodisme.* Chez l'animal, le chat supporte par kilo et sans aucun trouble *per os* 5 gr. d'Amiphène ; en injection sous-cutanée : 2 gr. 50. Tolérance absolue chez l'homme avec de hautes doses et un traitement prolongé (observations multiples).

3° *Antisepsie intestinale parfaite.* Combat les fermentations et les putréfactions intestinales (nombreuses analyses coprologiques).

4° *Rapidité de l'action curative.* Remarquable.

Indications. — Toutes les diarrhées quelle qu'en soit l'étiologie, aiguës ou chroniques, Diarrhées banales, Fermentations ou putréfactions intestinales, Entérocolites muco-membraneuses, Diarrhées tuberculeuses, Diarrhées colibacillaires, Diarrhées des pays chauds, suites de Dysenterie.

Mode d'emploi et posologie. — 2 à 8 cachets par jour à prendre au début de chaque repas. Alcaliniser l'intestin dans le cas d'acidité pathologique.

Boîte de 12 cachets : 20 francs.

(C. R. Académie de médecine, 19 novembre 1929 ; Société de gastro-entérologie, décembre 1929 ; Société de pathologie exotique, décembre 1929 ; Société de pathologie exotique, janvier 1931.)

Echantillons et littérature sur demande aux

Laboratoires CARRON

69, rue de Saint-Cloud — CLAMART (Seine).

AMPHORMONE

La première association synergique des hormones mâle et femelle.

Composition :

Extrait ovarien total titré en folliculine.
Extrait orchitique, frein de l'hyperthyroïdie à point de départ ovarien.
Extrait thyroïdien, régulateur du cycle endocrinien.
Extrait hypophysaire, régulateur de la fonction ovarienne.

« *Les hormones sexuelles mâle et femelle sont « spécifiques quant à la fonction sexuelle, « mais elles sont polyvalentes quant à la « balance endocrinienne.* (Vignes.)

Indications :

Carences sexuelles, syndrome hyperovarien et hypergénésique.
Obésité avec insuffisance génitale.
Puberté, ménopause, aménorrhée, dysménorrhée, Neurasthénie.

Posologie. — 2 à 6 comprimés par jour.

Prix : 18 francs.

Lab. HORMOS, 20, r. de Paris, POISSY (S.-et-O.).

AMPHO-TABLETTES RONCHÈSE

Comprimés à base d'Ampho-vaccin rhino-pharyngien.

Composition. — Chaque comprimé de 0 gr. 30 contient le résidu sec de son poids de bouillon-vaccin à base de : *pneumocoques, pneumobacilles de Friedlander, streptocoques, micrococcus catarrhalis, coccobacilles de Pfeiffer, entérocoques, staphylocoques* et 40 millions de chacun de ces germes stérilisés et stabilisés par le brome qui est ensuite neutralisé

Indications. — Véritable gargarisme sec aux antivirus. Immunisant et curatif. — *Traitement des angines, irritations de la gorge*, toutes les infections buccales : *gingivo-stomatites, pyorrhée alvéolaire, accident de dents de sagesse*, etc... — Leur *rôle prophylactique* en période de *grippe* est des plus importants.

Doses. Mode d'emploi. — La dose moyenne est de 10 à 15 comprimés par jour, à sucer lentement.

Pour les enfants en bas âge, broyer le comprimé dans une cuiller à café et faire sucer la poudre obtenue d'un goût agréable.

Le flacon de 70 comprimés : 14 francs.

Laboratoires des Ampho-Vaccins
A.-D. RONCHESE, Docteur en Pharmacie
21, boulevard de Riquier — NICE
Dépôts à PARIS : 62, rue Charlot.

AMPHOTONYL « LERSAM »

Sédatif spécifique du système vago-sympathique.

Composition :

Phényl-éthyl-malonyl-urée (*gardénal*)...	0,02
Extrait de belladone	0,002
Para-acetphénétidine (*phénacétine*)	0,10
Extrait fluide d'aubépine	0,05

pour un comprimé.

Forme pharmaceutique. — Comprimés dragéifiés.

Indications thérapeutiques. — Analgésique. Sédatif général. *S'emploie dans tous les états anxieux, névrosiques.* Spasmes douloureux, Palpitations, Insomnies, Dyspepsies nerveuses, Asthme, Troubles endocriniens, névralgies, etc.

Action très efficace. Aucune contre-indication.

Doses. — 2 à 6 comprimés ou plus par jour, entre les repas.

Prix : Le tube de 40 comprimés : 16 fr. (Admis aux A. S.).

Echantillons, littérature :

Laboratoires LERSAM
92, boulevard Murat — PARIS (XVIe).
(Tél. : Auteuil 24-35.)

AMPHO-VACCINS RONCHÈSE

Lysat bactérien, ou filtrats de cultures, et bactéries entières.

Vaccins injectables : anti-infectieux, anti-staphylococcique, intestinal, pulmonaire, urinaire.

Vaccins à ingérer : ampho-quintivaccin (contre la coqueluche), anti-infectieux, anti-staphylococcique, antityphoïdique T. A. B. (curatif), intestinal, pulmonaire, urinaire.

Vaccins pansements : antipyogène, rhino-pharyngien. *Pyo-amphogel* (gelée molle à base d'Ampho-Vaccin pansement antipyogène). *Ampho-Tablettes* (comprimés à base d'ampho-vaccin rhino-pharyngien).

Composition, avantages, indications, posologie.

Voir page 332. **Ampho-Tablettes.**
— 1839. **Vaccins Ronchèse.**
— 1471. **Pyo-Amphogel.**

AMPOULES BOISSY

pour inhalations.

AMPOULES BOISSY DE NITRITE D'AMYLE.

Enregistré au Laboratoire National de Contrôle des Médicaments sous le n° 160-1

Indications. — *Angines de poitrine*, *Hémoptysies*, Syncopes, Crises gastriques du Tabès, Mal de mer, Migraines, etc.

AMPOULES BOISSY D'IODURE D'ÉTHYLE.

Enregistré au Laboratoire National de Contrôle des Médicaments sous le n° 160-4

Indications. — *Asthme*, Emphysème, Coqueluche, Dyspnées de toute nature.

Mode d'emploi. — Chaque ampoule est renfermée dans un étui en papier absorbant, qu'il ne faut pas retirer. Briser les deux pointes de l'ampoule en pliant l'étui vers les deux bouts et respirer le liquide qui s'évapore, en plaçant l'étui dans le creux de la main. Durée d'utilisation : suivant fréquence des crises.

Prix : 15 francs la boîte de 12 ampoules.

Établissements SOUDAN
48, rue d'Alésia — Paris (XIV°).
(Tél. : Gobelins 06-89.)

AMPOULES DE PANTOPON « ROCHE »

(Opium total injectable.)

1 amp. de 1 cc. = 0,02 ctg. de Pantopon « Roche ».

Doses et mode d'emploi. — *Adultes* : 1 à 3 amp. par 24 heures et plus. *Enfants* : 1/4 à 1/2 amp. par année d'âge et par 24 heures.

Indications thérapeutiques. — Toutes celles de l'opium, de la morphine et de leurs dérivés.

Le PANTOPON « ROCHE » représente tous les alcaloïdes de l'opium sous forme de chlorhydrates solubles et injectables.

0,01 ctg. de Pantopon « Roche »,
= 0,50 ctg. de teinture d'opium.
= 0,025 mgr. d'extrait d'opium.
= 0,005 mgr. de morphine.
Boîtes de 3, 6 et 12 ampoules.

Enregistré au Laboratoire National de Contrôle des Médicaments sous le numéro 504-22.

Produits F. HOFFMANN-LA ROCHE et Cie.
10, rue Crillon — PARIS (IV°).
(Tél. : Archives 91-10.)

AMPOULES DE SPASMALGINE « ROCHE »

(Antispasmodique vrai.)

Composition. — Chaque ampoule contient :
Un centigramme Pantopon « Roche ».
Deux centigrammes Papavérine « Roche ».
Un milligramme Atrinal « Roche ».
(Voir page spéciale Spasmalgine « Roche ».)

Indications thérapeutiques. — *Tous les états spasmodiques* et notamment coliques hépatiques et néphrétiques, spasmes du larynx, de l'estomac, de l'intestin, coliques, sueurs, diarrhées des tuberculeux, dysménorrhée, angine de poitrine, toux spasmodique, excitation ante et post-opératoire, accouchements difficiles, tous états d'hyperexcitabilité, etc.

Doses et mode d'emploi. — Dose moyenne : 1 à 2 ampoules par jour. Dose forte : 2 à 4 ampoules par jour (par voies hypodermique et intramusculaire).

Enregistré au Laboratoire national de contrôle des médicaments sous le n° 504-37.

Produits F. HOFFMANN-LA ROCHE et Cie
10, rue Crillon — PARIS (IVe).
(Tél. : Archives 91-10.)

AMPOULES NÉVROSTHÉNIQUES DAUSSE

Administration indolore de la Strychnine par voie sous-cutanée, en association avec divers recorporants et toninervins.

Indications. — Asthénie, neurasthénie, surmenage physique et intellectuel, dépression nerveuse, adynamie.

I. — Névrosthéniques simples.

La dose de strychnine est constante dans toutes les ampoules de la boîte : 1, 2, 3, ou 4 mgr. par ampoule, selon la demande. Le type en est la série suivante :

Série A : { Cacodylate de soude 0 gr. 05 par cc.
Strychnine (Sulfate) 1, 2, 3 ou 4 mgr., suivant la demande.

II. — Névrosthéniques progressives.

Administration de la strychnine à doses progressivement croissantes. Chaque série comprend 24 ampoules et renferme 16 dosages de strychnine allant de 1 à 10 mill.

Le type en est la formule suivante :

Série A : { Cacodylate de soude 0 gr. 05 par cc.
Sulfate de strychnine.

Prix : 20 francs.

Laboratoires DAUSSE
4, rue Aubriot — PARIS (IVe).

AMPOULES OPHIDIOS

Composition. — Neurotoxine de venin de cobra.
Indications. — Douleurs et algies rebelles, en particulier algies cancéreuses, algies tabétiques, névralgies du trijumeau, ischialgies, radiculites, polynévrites, myalgies, zona, sciatique, rhumatisme chronique.

Présentation et prix :

1° Ampoules de concentration A : chaque ampoule contient 1 cc. de solution faible dont 1 cc. correspond à 10 unités souris.
30 francs les 3 ampoules.

2° Ampoules de concentration B : chaque ampoule contient 1 cc. de solution moyenne dont 1 cc. correspond à 25 unités souris.
30 francs les 3 ampoules.

3° Ampoules de concentration C : chaque ampoule contient 1 cc. 1/2 de solution forte dont 1 cc. correspond à 30 unités souris.
30 francs les 3 ampoules.

Augmenter progressivement les doses par 1/2 cc.

Posologie :

Ampoules A : une injection tous les 2 ou 3 jours.
Ampoules B : une injection tous les 4 ou 5 jours.
Ampoules C : une injection tous les 7 ou 8 jours.
Injections hypodermiques.

Remarque. — Ne pas utiliser la teinture d'iode pour désinfecter la peau.
Contre-indications. — Grosses lésions hépato-rénales, traitement iodé, raitement radiothérapique.

Laboratoires OPHIDIOS
3, rue Copreau — PARIS (XVe). — (Tél. : Suffren 78-92.)

AMUNINE

Composition et propriétés thérapeutiques. — Vitamine A, de croissance et protectrice des épithéliums, physiologiquement titrée, et présentée en solution huileuse, en chocolatés et en pommade analgésique et cicatrisante (employée localement, la Vitamine A est, en effet, un précieux analgésique et un puissant cicatrisant.)

Indications et Posologie. — 1° *Solution* et *chocolatés*, utilisés dans les insuffisances ou arrêts de la croissance ou du développement, les irrégularités de la courbe pondérale, etc... XX à LX gouttes ou 1 à 4 chocolatés par jour, suivant l'âge. Dans les recto-colites ulcéreuses, 2 à 3 cc. de solution, dans un lavement huileux, à conserver. 2° *Pommade* à l'*Amunine*, analgésique et cicatrisante, employée en pansements locaux, dans les brûlures, engelures, gerçures, ulcères, fissures, dermatoses, etc.

Prix : Solution, 18 fr. — Chocolatés, 20 fr.
Tube de pommade, 10 fr.

Les Établissements BYLA
26, Avenue de l'Observatoire — PARIS.
(Tél. : Danton 08-11.)

AMYBDINE

Composition. — A base d'acide 7 iodo 8 oxyquinoléine 5 sulfonique solubilisé par addition d'une proportion titrée de bicarbonate de sodium, ainsi solubilisé cet acide contient 27 p. 100 d'iode environ.

Indications. — Traitement spécifique des dysenteries amibiennes et bacillaires.
Traitement de certaines maladies infectieuses des voies urinaires et biliaires.

Forme :

1° Pilules dosées à 0 gr. 25 (bicarbonate de soude compris).
En flacon de 25 et 50 pilules.
2° Poudre solubilisée.
En flacon de 10 gr., 25 gr., 50 gr.

Laboratoires du PERQUINOL
J. E. PAGNIEN, Docteur en Pharmacie
22, cité Trévise — PARIS.
(Tél. : Provence 54-43.)

AMYLODIASTASE THÉPÉNIER

Phosphates, Diastases et Vitamines de croissance des Céréales germées.

Formes. — Comprimés et Sirop.

Indications thérapeutiques. — Entérite et Dyspepsie (salivaire et pancréatique), Tuberculose, Rachitisme, Palpitations (d'origine digestive). Maladies par carence, digestion des féculents.

Mode d'emploi. — Deux comprimés ou deux cuill. à café de sirop 3 fois par jour après les repas. Préparation des bouillies : Délayer un ou deux comprimés écrasés d'amylodiastase ou une cuillerée à café de sirop dans une bouillie ne dépassant pas 60°.

Prix : le flacon sirop 17 fr. 50 ;
La boîte de comprimés : 13 fr. 75.

Laboratoire des Ferments
du Docteur A. THÉPÉNIER
10 et 12, rue Clapeyron — PARIS.
(Tél. : Europe 58-97.). — C. 150.854.

ANACAMPHRE

Camphre hydrosoluble indolore.

Constitution. — Solution à 22 p. 100 de camphocarbonate d'amino-éthanol. 1 cc. = 0 gr. 10 de camphre droit.

Avantages. — A. *Sur l'huile camphrée.*

Remplace l'huile camphrée dans toutes ses applications. Action plus rapide et plus régulière. Possibilité d'utiliser la voie intraveineuse dans les cas graves. Facilités d'emploi, en raison de l'absence de tout corps gras (Possibilité d'user d'aiguilles très fines).

B. *Sur les campho-sulfonates.*

Jamais de douleur, meilleure tolérance.

Jamais d'abcès éloignés.

Action plus complète (le dégagement du camphre est plus facile avec la série carbonique qu'avec la série sulfonique).

C. *Sur les succédanés du camphre.*

Ceux-ci ne dégagent pas de camphre. Action moins sûre.

Indications. — Toutes celles de l'huile camphrée : Adynamie, collapsus, shock, défaillances cardiaques, grandes hémorragies, affections cardiaques dépressives, pneumonies, broncho-pneumonies, hémoptysies, etc...

Mode d'emploi. — *Adultes* : Jusqu'à 2 grammes de camphre par 24 heures. *Enfants* : 1 à 2 cgr. par année d'âge.

Injections intraveineuses. — Fractionner et injecter lentement.

Prix : Boîte 6 amp. de 1 cc. : 8 fr. 75 — Boîte 6 amp. de 2 cc. : 10 fr. 75

Durée de l'unité : de 2 à 6 jours.

Laboratoires ROBERT et CARRIÈRE
37, rue de Bourgogne — PARIS (VIIe).
Littré 49-54. 4 lignes groupées.

ANACIDASE

Poudre absorbante, anti-acide.
Anti-fermentescible.

Facilite les digestions ;
Décongestionne le foie ;
Désinfecte l'intestin.

Mode d'emploi. — Une cuillerée à café diluée dans un peu d'eau, sucrée ou non, après un repas trop copieux ou au moment des malaises.

Prix au public : 10 francs.

Laboratoire MEUNIER
11, Bd Davout — AUXERRE (Yonne).
(Tél. : 5-94.)

ANACLASINE RANSON

Antianaphylaxie, Cytophylaxie, Prophylaxie anticancéreuse.

L'Anaclasine Ranson (ανα — contre, κλασις — choc) est une préparation anti-anaphylactique polyvalente et cytophylactique.

Forme. — Comprimés et Granulé.

Action. — Elle évite le choc anaphylactique, désensibilise l'organisme, stimule la fonction cellulaire, améliore l'état hépato-biliaire, rétablit l'équilibre sympathique, régularise la tension.

Composition. — L'Anaclasine comprend, d'une part, de l'hyposulfite de magnésium et des composés halogénés du Magnésium associés à l'Hyposulfite de soude, et, d'autre part, de multiples Polypeptides spécifiques (20 peptones différentes).

Indications. — Anaphylaxie alimentaire, états hépatiques, intolérance digestive, déficience hépatique, intoxication alimentaire, migraines, insomnies, vertiges, eczéma, urticaire, maladie de Quincke, asthme, dyspnée, rhume des foins, coryzas spasmodiques, tachycardies, arythmies, arthritisme, tumeurs bénignes.

Doses journalières. — *Adultes* : 3 à 5 comprimés par jour, 1/2 heure avant les repas, ou 4 à 6 cuillerées à café de granulé.

Enfants : de 1 à 3 comprimés par jour, ou 1 à 2 cuillerées à café de granulé.

Durée du traitement : minimum 15 jours.

Prix : Granulé : 18 francs. — Comprimés : 15 francs.

Laboratoires de l'OPOCALCIUM
A. RANSON, Docteur en Pharmacie.
121, avenue Gambetta — PARIS.
(Tél. : Ménilmontant 62-81 et 62-82.)

ANALGÉNINE OBERLIN

Deux formes : A. solution, B. cachets.

A. Solution.

Une cuillerée à soupe contient :

Pyramidon	0 gr. 30
Antipyrine	0 gr. 30
Bromhydrate de quinine	0 gr. 10
Caféine	0 gr. 05

Solution agréablement aromatisée au café. A diluer dans une tasse à café d'eau chaude plus ou moins sucrée suivant le goût de chacun.

Prix : 14 fr. 50.

B. Cachets.

Même formule mais phénacétine au lieu de pyramidon.

Indications. — Migraines, Névralgies, Sciatique, Paludisme.

Prix : 11 francs.

Laboratoire OBERLIN

J. TINARDON, Pharmacien de 1re classe,
de la Faculté de Pharmacie de Paris
17, rue Cadet — PARIS.
(Tél. : Trudaine 14-73.)

ANALGÉSOL

Présentation. — Pommade pour l'usage *externe*.

Composition. — Menthol, *Salicylate de Gaiacol*, Excipient.

Indications. — *Curatif :* Névralgies intercostales, Névralgiés faciales, Névrites, Rhumatismes, Sciatiques.
Préventif : Angine, Otite, Oreillons.

Posologie. — *Névralgies intercostales* : 3 applications à 1/2 heure d'intervalle, en onction locale, continuer 3 applications par jour pendant 4 à 5 jours.
Névralgies : Faciales dentaires, etc... 2 à 3 applications à 1/4 d'heure d'intervalle.
Névrites, Rhumatisme, Sciatique, Lumbago, 3 applications par jour pendant 5 à 6 jours.
Préventif : une application matin et soir sur les régions Parotidiennes et Sous-Maxillaires.

Contre-Indications. — Ne jamais appliquer sur les muqueuses.

Prix : 12 francs.

Littérature et échantillons :

Laboratoires MARCEL LOGEAIS

24, rue des Plantes et 1, rue Bénard — PARIS (XIVe).
(Tél. : Suff. 03-38.)

ANAPEPTONE VASSAL

Forme et Composition. — Comprimés dragéifiés de *peptones polyvalentes* de viande, de poisson, d'œuf, de lait, de gélatine, de végétaux.

Propriétés thérapeutiques. — Anti-anaphylactique par excellence. Traitement rationnel des migraines, asthme, urticaires, troubles intestinaux.

Doses moyennes. — 1 ou 2 comprimés 1 heure avant les repas principaux.

La boîte de 50 comprimés suffit à une cure : 18 francs.

Échantillons gratuits.

Laboratoire LÉON DANJOU

28, rue Hôpital-Militaire — LILLE.

ANAPYOL

Pommade antiseptique cicatrisante.

(Formule expérimentée à l'hôpital Saint-Louis).

Composition :

Oxyde jaune de Hg	5 gr.
Acide salicylique	2 gr.
Ichthyol	3 gr.
Oxyde de zinc	15 gr.
Lano-vaseline	75 gr.
Essence antiseptiques et aromatiques	q. s.

Indications :

Topique d'une efficacité reconnue dans toutes les lésions suppurées et infectées de la peau, **Anapyol** est d'un emploi courant dans la clientèle où il peut être prescrit pour les affections suivantes : eczémas chroniques et eczémas aigus, ulcères variqueux et ulcérations de toutes natures, pyodermites, impétigos, gourme, acné, seborrhée, dartres, blépharites.

Laboratoires FABIOU

132, avenue Victor-Hugo — PARIS (XVIe).

(Tél. : Passy 87-85.)

ANAQUINTINE LESCENE

Composition. — Aldéhydes benzylocinnamiques, Thymol, Eucalyptol.

Forme. — Liquide rosé pour usage externe entièrement miscible à l'eau (inhalations froides, compresses, gargarismes).

Indications. — Rhumes, Sinusites, Grippe, Toux nerveuses, Coqueluche. Prophylaxie des contagions, Angines.

Mode d'emploi. — *Pure* : pulvérisations ou aspersions dans les pièces sur vêtements, draps, linge, *mouchoirs*.
Inhalations froides sur mouchoir et dans les mains.

Diluée (Toux, coqueluche) : *compresses* sur la gorge et la poitrine. Diluer dans 4 parties d'eau chaude. Recouvrir de coton cardé ou d'une étoffe de laine. Laisser en place toute la nuit.

Gargarisme : angines, adénoïdites, 1/2 cuillerée à café d'Anaquintine plus une cuillerée à café de Borate de Soude dans un verre d'eau, chaude.

Prix : 12 francs sans compresse ; 15 francs avec compresse.

Anaquintine gouttes nasales.

(Voir RHINAQUINTINE.)

Laboratoires LESCENE

PARIS, 58, rue de Vouillé. — LIVAROT (Calvados).
(Tél. : Vaugirard 08-19.)

ANAURAL

Forme. — Comprimés dragéifiés.

Composition. — Gardénal, rutonal, borotartrate de calcium.

Indications. — Epilepsie essentielle, épilepsie jacksonienne, Prurits.

Doses. — 2 à 3 comprimés par jour.

Prix : 20 francs (20 jours de traitement).

Laboratoires BARTHELEMY

1, place Forbin
AIX-EN-PROVENCE
(Tél. : 1-70.)

ANAXERYL

Enregistré au Laboratoire National de Contrôle des Médicaments sous le 363-25 et 26.

Forme. — Pommade (tube) et savon.

Composition. — Dioxyanthranosulfonate de sodium, Thioélaidinosulfonate de sodium, Huile de Bouleau, Résorcine, Baume du Pérou.

Propriétés pharmacodynamiques. — Réducteur, Antiparasitaire, Antiseptique.

Indications. — Toutes dermatoses sèches ou squameuses, Psoriasis, Parakératoses, Affections parasitaires, Mycoses, etc...

Mode d'emploi. — Appliquer l'ANAXERIL en massant légèrement. Enlever l'excès de pommade avec un tampon d'ouate.

Le tube (grand modèle) : 11 francs (en France).

Laboratoires A. BAILLY
15, rue de Rome — PARIS (VIIIe).

ANDROCALCION

Forme H

Composition. — Association de Calcium, de Magnésium, de Phosphore, combinés à la Théobromine, à l'Iodaseptine et à l'Extrait orchitique.

Indications. — Accidents de la Ménopause masculine, *Préventif* des troubles de la Cinquantaine, *Traitement* de ses accidents.

Propriétés. — Agit à la fois sur le système nerveux sympathique, sur l'état général, sur la tension artérielle, sur les fonctions cardiaques. Par son extrait orchitique, apporte à l'organisme le stimulant qui lui manque.

Préparation. Doses. — Quatre dragées à prendre trois fois par jour (soit 12 par 24 heures) douze jours par mois.

Forme E

Composition. — Lactate de Calcium, Glycérophosphate de Magnésium, Iodaseptine, *Lobe antérieur d'hypophyse*. Extrait orchitique.

Indications. — Accidents de la Puberté masculine : troubles de croissance et de développement chez l'adolescent.

Présentations et Doses. — Dragées à avaler sans croquer. Prendre 3 fois par jour 3 à 4 dragées par 24 heures, 12 jours par mois.

Prix : 22 francs.

Laboratoires CORTIAL
7, rue de l'Armorique — PARIS.
(Tél. : Suffren 53-70 et 53-71.)

ANDROSTINE CIBA

Extrait orchitique hydrosoluble.

Action physiologique. — *Chez la femme* : Equilibrante de la sécrétion ovarienne et du système nerveux. (Peut se formuler en association avec Agomensine ou Sistomensine suivant le cas.) *Chez l'homme* : Activatrice de la spermatogenèse. — *Dans les deux sexes* : Active le métabolisme basal, la combustion des graisses et des sucres.

Indications. — *Chez la femme* : Troubles de la ménopause et de la puberté. Anxiété génitale, érotomanie, onanisme. Troubles liés à la continence. Aménorrhée rebelle. *Chez l'homme* : Infantilisme, impuissance. *Dans les deux sexes* : Obésité, engelures, acrocyanose, diabète.

Comprimés.

Doses. — 3 à 9 comprimés par jour.

Le flacon de 40 comprimés : 15 francs.

Laboratoires CIBA — O. ROLLAND

109-113, Boulevard de la Part-Dieu — LYON.
(Tél. : Moncey 43-26.)

ANDROVAR

Traitement de choix des troubles ovariens.

Composition :

Gouttes à base d'extraits { Orchitine *(discrète)*. Thyroïde *(dose réduite)*. Hypophyse *(lobe antérieur)*.

Indications :

Tous les troubles de la fonction ovarienne : *Puberté*, Aménorrhée, Dysménorrhée, Nervosisme, *Carence sexuelle* (célibataires et veuves de fait et de « principe »), Ménopause, Obésité.

Présentation :

Gouttes (flacon compte-gouttes de 20 cc. = soit 600 gouttes environ.

Posologie :

XXX à LX gouttes pro die en deux ou trois fois loin des repas si possible (sinon, faire absorber avant le repas) dans un peu d'eau.

Laboratoires ANDROVAR

200, Grande Rue — MAISONS-ALFORT (Seine)
(Tél. : Entrepôt 13-97)

ANÉGRINE

Composition :

Acide quinoléïque carbonique, associé à l'Arbutine, à la phénolactine et au cascara.

Action :

Elimination rapide de l'acide urique. — Augmentation du pouvoir de sécrétion et d'excrétion du rein. — Excitation de la fonction cholagogue du foie.

Indications :

Goutte. — Rhumatisme articulaire aigu et chronique. — Sciatique. — Lumbago, etc.

Mode d'emploi :

Cas aigus, 6 à 8 comprimés ou cachets par jour, en 2 ou 3 fois, dans un peu d'eau, pendant 3 ou 4 jours, diminuer progressivement les doses jusqu'à 4 comprimés ou cachets par jour. — Cas chroniques : 3 à 4 comprimés ou cachets par jour, pendant 8 à 15 jours. Cesser 8 jours et reprendre.

Prendre les comprimés ou cachets au commencement des repas avec les premiers aliments.

Prix : Comprimés : 16 fr. 95. — Cachets : 18 fr. 10.

Laboratoires RIVIER
26 et 28, rue Saint-Claude — PARIS.
(Tél. : Archives 01-01.)

ANEO-LEISYN

Formuler: 1 boîte 15 ampoules **ANEO LEISYN.**

Présentation. — Ampoules de 4/5 cc. environ.

Technique. — Injecter chaque jour 1 ampoule entière hypodermiquement. Après les 20 ou 25 premières injections, on peut adopter la voie intramusculaire. Pour les tumeurs visibles ou que l'on peut atteindre facilement, telles que la prostate, injecter de préférence en plein dans la tumeur.

La dose de 1 ampoule par jour (dimanches et fêtes compris) est un minimum au-dessous duquel on ne doit jamais tomber. On peut injecter jusqu'à 4 ampoules par jour, sans aucun inconvénient, dans les cas graves.

Indications. — Cancers, Cancroïdes, Carcinomes, Epithéliomas, Epulis, états pré-cancéreux, Néoformations Sarcomes, Tumeurs malignes, etc... Anti-récidivant puissant après intervention chirurgicale.

Action. — Médication modificatrice anti-proliférante, régulatrice de l'équilibre cellulaire. Agit avec une extrême rapidité. Amélioration fréquente en quelques semaines, souvent même en quelques jours, de l'état local et général. Nettoyage rapide des lésions. Cicatrisation des ulcérations. Asséchement des suppurations. Suppression progressive de la fétidité. Modification des territoires cancéreux et de leur voisinage. La plupart du temps, évolution nette vers la guérison.

Dans la généralité des cas, diminution rapide et suppression de la douleur.

Composition. — Acide acétique, Acide citrique, Acide phosphorique, Alumine, Albumine, Chaux, Chlore, Fer (oxydé et préparé par procédé spécial), Potasse, Soude, Essence antiseptique, formant un liquide vecteur préparé par procédé spécial au Sodium et gaz acétylène à hautes températures et à très hautes pressions, et activé électriquement par procédé EVOO.

Aucune toxicité. Innocuité absolue. Aucun inconvénient. Pas de contre-indication.

Échantillonnage. — Afin de faciliter l'expérimentation nous consentons à céder à chaque médecin, d'après nos disponibilités, une seule boîte de 15 ampoules d'ANEO LEISYN, au prix de 50 francs (52 fr. 50 contre remboursement). Ce prix de 50 francs, qui ne représente qu'une partie de notre prix coûtant, ne peut être accordé qu'une seule fois et ne peut être utilisé par un médecin ayant déjà été échantillonné en ANEO LEISYN.

Les Laboratoires LEISYN
1 *bis*, rue Molitor — PARIS (XVIe).
(Tél. : Auteuil 14-73.)
C. C. postaux — PARIS 1075-98.
Adresse télégraphique : LABOLEISYN-PARIS.

ANEXOL

Antiseptique chloré, parfumé, non irritant.

Principe actif. — Sel sod. acid. sulfam. Toluène monoch. (chloramine T.)

Formes. — Double boîte de 80 comprimés
Boîte de 40 —

Doses. — Pour 1 litre d'eau chaude :

Stérilisation de l'eau....	1 comprimé.
Gargarismes	1 à 2 comprimés.
Urologie et gynécologie..	2 à 4 —
Pansement des plaies ..	4 à 6 —

La dissolution des comprimés d'Anexol se fait immédiatement, même à froid.

Prix : 14 fr. la double boîte. La boîte : 8 fr.

Laboratoires DROUET et PLET
RUEIL-MALMAISON (Seine-et-Oise).

ANGÉIOL

Gouttes.

Cure spécifique des malaises de l'Hypertension artérielle.

Composition. — Extraits sélectionnés de citronnelle, fleurs d'orangers, tilleul, uva-ursi, prêle, genêt...

Doses et mode d'emploi. — XV gouttes dans un demi-verre d'eau froide sucrée ou non, trois heures après le repas du soir, ou le matin à jeun une heure avant le petit déjeuner, pendant 20 jours. Arrêt de 10 jours et reprise du traitement, autant de fois qu'il sera nécessaire.

Propriétés thérapeutiques. — Sédatif nervin, faible hypotenseur, il donne une rapide sensation d'euphorie. Goût agréable.

Indications. — Vertiges, céphalées, obnubilations, tachycardies simples ou à paroxysmes, angoisses, états spasmodiques.

Prix : le flacon pour 45 jours de traitement environ : 24 fr.
Échantillons copieux sur demande.

Fabrique Vendéenne de Produits pharmaceutiques.
10, rue du Pont-aux-Chèvres
FONTENAY-LE-COMTE (Vendée).

ANGIOCHOLINE

Composition :

Cholestérine	0,05
Extrait total de foie	0,10
Extrait de bile de bœuf	0,08
Extrait de boldo	0,10
Extrait de belladone	0,05
Extrait de podophyl'e résine	0,01
Evonymine	0,02
Savon amygdalin	0,05
Extrait de foie	0,10

Indications. — Opothérapie biliaire et hépatique, régulateur du foie, insuffisance hépatique, drainage biliaire, congestion du foie, lithiase biliaire, cirrhose, ictères, cholémie.

Présentation. — Dragées.

Posologie et mode d'emploi. — 4 dragées le soir avant le coucher le premier jour et 2 les jours suivants.

Prix. — Le flacon de 36 dragées : 25 francs.

Laboratoire de Pharmacologie Médicale
42, rue de l'Abbé-Groult — PARIS (XVe).
(Tél. : Vaugirard 57-18.)

ANGIOLYMPHE

Extrait végétal d'Orchidées (Orchis Mascula).

Profond modificateur du terrain dont il exalte les réactions de défense.
AUCUNEMENT TOXIQUE. Ne provoque aucune réaction générale ou de foyer.

Indications. — Prétuberculose, tuberculose. Etats déficients.

Dans les formes pulmonaires :

EUPHORIE manifeste. BAISSE de la température. DIMI NUTION et DISPARITION de la Dyspnée, de la Toux, de l'Expectoration, des Sueurs et autres symptômes.
AUGMENTATION de l'Appétit, du Poids, des Forces. AMELIORATION rapide de l'état général.
AMELIORATION des signes stéthoscopiques. DIMINUTION et DÉGÉNÉRESCENCE des Bacilles de Koch.
Dans les formes ganglionnaires osseuses, etc. AMÉLIORATION rapide de tous les symptômes.

Posologie. — 2 à 5 cc. en une injection intramusculaire quotidienne par séries de 8 à 12. Repos d'une dizaine de jours et reprise.
Compresses dans les manifestations chirurgicales (fistules, etc.).
Prix : 30 francs.

Laboratoire de l'ANGIOLYMPHE
4 *bis*, rue Hébert — COURBEVOIE
MORO, Pharmacien de 1re classe
15, avenue de la Défense — PUTEAUX (Seine)
(Tél. : Défense 12-11.)

ANGIOSEDINE

Comprimés.

Propriétés thérapeutiques. — Antispasmodique, sédatif du système nerveux.

Formule. — Ext. mou de passiflore, de crataegus, de jusquiame, gardénal, nitrite de soude, extrait de muguet, de gui, d'hamamélis, marron d'Inde, d'hydrastis, hypophyse et silicate de soude.

Forme. — Comprimés dragéifiés de 0,50.

Posologie. — 2 à 6 comprimés par jour.

Enregistré au Laboratoire National de Contrôle des Médicaments sous le N° 614-1.

Prix : 20 francs.

Pharmacie LACOR
81, rue de la Roquette — PARIS.

ANGIOXYL

Nature. — Extrait pancréatique hypotenseur à action trophique sur les vaisseaux, titré physiologiquement.

Indications. — Angine de poitrine, Hypertension artérielle, artériosclérose, artérites de toute nature. Ulcères gastriques, ulcères variqueux. Maladie de Basedow, Anxiétés, Troubles de la Ménopause.

Formes. — 1° Angioxyl-Ampoules, en boîtes de 10 ampoules ; 2° Angioxyl-Sirop, en flacons de 150 cc. environ.
Pour un traitement de 5 à 10 jours.

Doses. — De 1 à 3 ampoules par jour en injection intramusculaire pendant 18 jours.
Ou 2 à 3 cuillerées à dessert de sirop par jour.

Aucune contre-indication.

Prix. La boîte de 10 *ampoules* : 25 francs.
Le flacon de *sirop* : 18 francs.

Laboratoires du Dr ROUSSEL
97, rue de Vaugirard — PARIS (VIe).
(Tél. : Littré 68-22, 23, 24.)

ANIODOL EXTERNE

Le plus puissant antiseptique externe, diffère de tous les antiseptiques par son absence de toxicité et de causticité.

Combinaison de triformal glycérine et d'oxyméthylène sulfocarbimide.

Formes. — Solution normale ; solution concentrée ; comprimés ; poudre ; savons ; ovules ; vaseline.

Indications. — Obstétrique, gynécologie, chirurgie générale, maladies vénériennes et des voies urinaires, dermatoses, cancer, ophtalmologie, rhinologie.

Mode d'emploi et doses. — Normale : 1 cuillerée à soupe pour 1 litre d'eau. Concentrée : XXX gouttes ou 1 division pour 1 litre. Comprimés (injections vaginales) 1/2 comprimé pour 1 litre d'eau. Poudre : (remplace les poudres dérivées de l'iode et du phénol). Savon : asepsie et désinfection des mains et des plaies. Ovules (gynécologie) : un ovule le soir. Vaseline : plaies, accouchements, rhinologie.

Prix :

Poudre, comprimés, solution externe : 9 francs.

Ovules : 14 francs.

Savon, vaseline : 2 fr. 75.

Laboratoires de l'ANIODOL

3 à 9, rue des Alouettes. — Nanterre (Seine).

Envoi gratuit d'échantillons à MM. les Docteurs. (Tél. : Longchamp 07-26.)

ANIODOL INTERNE

Le plus puissant antiseptique interne diffère de tous les antiseptiques par son absence de toxicité et de causticité.

Combinaison de triformal glycérine et d'oxyméthylène sulfocarbimide.

Forme. — Gouttes.

Indications. — Fermentations gastro-intestinales, diarrhée verte des nourrissons, entérites, dysenterie amibienne, grippes, catarrhe des voies aériennes, tuberculose, fièvres infectieuses, fièvre typhoïde.

Mode d'emploi et doses :

Nourrissons : III à V gouttes à chaque tétée.
Enfants : XX à L gouttes.
Adultes : XXX à CC gouttes.

Par jour dans une tasse de lait ou de tisane, soit au moment, soit dans l'intervalle des repas.

Prix : 14 francs.

Laboratoires de l'ANIODOL

3 à 9, rue des Alouettes. — NANTERRE (Seine).
Envoi gratuit d'échantillons à MM. les Docteurs.

ANOÏDE

Traitement des hémorroïdes, rectites, prostatites.

Suppositoires, Pommade.

Formule simple. — Carbonate de bismuth, Oxychlorure de bismuth, Oxyde de zinc, Silicate de magnésie (associés à un excipient spécial de consistance adhésive).

Formule composée. — Carbonate de bismuth, Oxychlorure de bismuth, Oxyde de zinc, Silicate de magnésie (associés à un excipient spécial de consistance adhésive), Adrénaline, Eucaïne, Menthol.

Administration. — *Crises aiguës* : Suppositoires Anoïde, formule simple. *Cas habituels* : Suppositoires Anoïde, formule composée. Pommade Anoïde.

La caractéristique des suppositoires Anoïde est de réaliser un véritable pansement isolant qui entoure l'hémorroïde d'une enveloppe souple et adhésive dont la viscosité empêche tout frottement irritant contre les tissus voisins.

Mode d'emploi. — *Suppositoires* : Un le soir en se couchant. Crises aiguës : Un matin et soir.

Pommade : Application locale, matin et soir. Prix : 16 francs. / Prix : 13 francs. } Traitement : pour 10 jours.

Pharmacie ROGÉ-CAVAILLÈS

M. LACHARTRE, Docteur en Pharmacie, Successeur.
116, boulevard Haussmann — PARIS (VIIIe).
(Tél. : Laborde 12-35.)

ANOREXYL

Composition:

Association de Condurango, Badiane, Colombo, à une Vitamine B et à la Génésérine.

Propriétés thérapeutiques:

Provoque l'appétit, stimulant gastrique, régularise les fonctions de l'estomac, calme les troubles sympathiques et du plexus solaire.

Indications:

Toutes les inappétences, insuffisances gastriques, Gastropathies douloureuses, Troubles nerveux des fonctions digestives. Pas de contre-indications.

Doses:

Chez l'adulte : XXX à L gouttes, un quart d'heure avant le repas dans un peu d'eau.

Chez l'enfant : au delà d'un an, XII à XV gouttes deux fois par jour un quart d'heure avant le repas, dans un peu d'eau.

Laboratoires ARMORIL

6 *bis*, rue Belloni — PARIS. (XVe)

ANTALGOL DALLOZ

Composition. — Quino-Salicylate de pyramidon.

Forme. — Granulé.

Propriétés. — Analgésique par le pyramidon. Antiseptique par l'acide salicylique. Dissolvant de l'acide urique par l'acide quinique.

Indications. — Rhumatisme aigu ou chronique, Goutte, Lumbago, Sciatique, Migraines, Névralgies, Grippe, Contre l'élément Douleur en général.

Dose. — 2 à 4 cuill. à café par jour, à croquer ou à faire dissoudre dans de l'eau.

Le flacon : 15 francs.

Laboratoires DALLOZ

13, boulevard de la Chapelle — PARIS (X[e]).

ANTASTHÈNE CARRION

Composition. — Association de glycérophosphates à un extrait cérébral et spinal.

Formes. — Comprimés, Ampoules de 2 cc.

Indications. — Reconstituant du système nerveux ; particulièrement indiqué dans l'asthénie et tous les états dépressifs quelle qu'en soit l'origine.

Posologie et mode d'emploi :

Enfants : 1 injection tous les 2 jours. 2 comprimés par jour aux repas.

Adultes : 1 injection par jour. 4 comprimés par jour aux repas.

Présentation et prix. — Boîtes de 12 ampoules ou de 50 comprimés : la boîte, 20 francs.

Produits biologiques CARRION

54, rue du Faubourg-Saint-Honoré — PARIS (VIIIe).

(Tél. : Anjou 36-45.) (2 lignes groupées.)

ANTÉLOBINE

Composition. — Hormone gonadotrope du lobe antérieur de l'hypophyse, physiologiquement titrée. *Pour injections sous-cutanées* ou *intra-musculaires.*

Propriétés thérapeutiques. — Excitant de l'ovaire et du testicule : agit par leur intermédiaire sur l'ensemble du tractus génital.

Indications. — 1° Tous les cas d'hypofonctionnement ovarien : aménorrhée, hypoménorrhée, retards de la formation, troubles de la ménopause naturelle. 2° Infantilisme masculin, cryptorchidie, impuissance. 3° Alopécie et Séborrhée.

Présentation et posologie. — 1° Boîtes de 6 ampoules de 2 cc. à 20 unités par ampoule. Chez la femme, une injection sous-cutanée pendant 6 jours consécutifs chaque mois, de préférence à partir du 14e jour après les règles. Chez l'homme, série de 15 à 20 injections, séparées par des périodes de repos de 8 à 10 jours. 2° Boîtes de 3 ampoules de 2 cc. titrées à 100 unités par ampoule. Deux à trois injections par semaine, pour combattre ou prévenir l'**Alopécie** et la **Séborrhée**.

Prix : 50 fr. la boîte de 6 ampoules à 20 unités. — 50 fr. la boîte de 3 ampoules à 100 unités.

Les Établissements BYLA

26, avenue de l'Observatoire — PARIS.

(Tél. : Danton 08-11.)

ANTHÉMA

Sérum sérique antihémorragique
des Drs Dufour et Le Hello.

Médication fondée sur les propriétés coagulantes du sérum d'animaux en état d'anaphylaxie.

Indications. — **Hémorragies et Etats hémorragipares. Hémoptysies. Hémostase pré-opératoire.**

Présentation : Boîtes de 1 ampoule de 10 cc.

Posologie et mode d'emploi. — Injection sous-cutanée ou intramusculaire du contenu d'une ampoule de 10 cc., à renouveler au besoin après quelques heures.

Société Parisienne d'Expansion Chimique

« SPECIA »

Marques Poulenc Frères et Usines du Rhône

21, rue Jean-Goujon — PARIS (VIIIe).

ANTHIOMALINE

(Antimonio-thiomalate de lithium).

Composé organique titrant 16 % d'antimoine, contenant du soufre dans sa molécule.

Indications. — Lymphogranulomatose inguinale subaiguë (maladie de Nicolas et Favre), Rétrécissement du rectum, Leishmanioses, Kala-azar, Bouton d'Orient, Bilharzioses hématurique, intestinale, hépatique.

Présentations. — Boîtes de 10 ampoules de 1 ou de 2 cc. d'une solution à 6 % de sel.

Posologie. — Injections intramusculaires parfaitement tolérées. Séries de 12 à 20 injections (2 ou 3 par semaine).

Adulte : débuter à 0 gr. 03 de sel en augmentant chaque fois de 0 gr. 03 jusqu'à 0 gr. 15.

Enfant : Selon l'âge et le poids, réduire les doses de 2 à 5 fois.

Société Parisienne d'Expansion Chimique.

« SPECIA »

Marques Poulenc Frères et Usines du Rhône

21, rue Jean-Goujon — PARIS (VIIIe).

ANTHRACALCINE

Granulé friable.

Composition. — *Charbon animal rigoureusement décyanuré, Benzonaphtol, Urotropine.*

Indications thérapeutiques. — Dilatation d'estomac, Pyrosis, Flatulences, Etats pré-ulcéreux, Fermentations intestinales, Ptose abdominale, Aérophagie, Entérite, Affections de la vessie, Auto-intoxications, Dermatoses.

Mode d'emploi. — Une ou deux cuillerées à café après chacun des deux principaux repas.

Prix : 12 fr. 50.

Laboratoires SAUBA
MONTREUIL-PARIS.

ANTHRASEPTOL

du Docteur DAYNEZ

Granulé urotropine, charbon, citrate de soude et magnésie.

Propriétés. — Absorbant, Antiseptique intestinal, biliaire, urinaire, Cholagogue, draine la vésicule. Laxatif léger.

Indications. — Aérophagie, Fermentations intestinales, Colite, Appendicite chronique, Cholécystite, Infections des voies urinaires et biliaires, Migraines, Colibacillose, Syndrome entéro-rénal. Angiocholite, Lithiase.

Doses et mode d'emploi. — 1 à 3 cuillerées à café une heure après le repas, midi et soir.

Prix : 15 francs.
Durée : 9 à 10 jours.

Pharmacie BAUDE
SAINT-AUBERT (Nord).
(Tél. : 16.)

ANTIALGOS CHRISTIAENS

Spécifique de la Goutte et du Rhumatisme.

Solution diiodo-salicylate de colchicine en solution salicylée donnant à l'analyse élémentaire :

Acide salicylique	3 gr. 50
Colchicine	0 gr. 005
Iode (ce qui peut se combiner)	1 gr. environ.

Excipient. Q. s. pour 100 cc.

Dose et mode d'emploi. — *Accès* : Par 24 heures 6 cuill. à soupe pleines (100 gr. environ), puis à doses décroissantes. — *Forme chronique* : Une à trois cuill. à soupe, suivant les cas.

Indications thérapeutiques. — Goutte, Rhumatisme, Gravelle, Lumbago, Sciatique, Névralgie rhumatismale, etc.

Expérimenté à l'Institut Physiologique de Nancy et reconnu sans action secondaire sur le cœur, le rein, le foie et l'estomac. *Calme l'accès en* 24 heures.

LABORATOIRES DE LA PHARMACIE DE LA PLACE ROYALE
4, rue Colbert — REIMS
Compte Postal Paris 182-35. R. C. Reims 14101.
(Tél. : Reims 48-34.)

ANTI-ASTHÉNIE LAURIAT
(Ex-Lauriatol)

Propriétés. — Reconstituant général, accroit le dynamisme des cellules nerveuses, accélère les échanges nutritifs.

Indications. — Dépressions nerveuses, surmenage physique et intellectuel, neurasthénie, anémie, chlorose, insuffisance de la nutrition, convalescences, prétuberculose, tuberculose, croissance.

Composition. — Pour un comprimé :

Nucléinate de Manganèse	0, 025
Extrait sec de Noix vomique	0, 0025
Salicine cristallisée	0, 05
Quassia amara	0, 05
Condurango	0, 05
Glycérophosphate de magnésie	0, 05
Phosphate tricalcique	0, 20
Excipient (Talc, Gomme)	0, 20

Forme et Avantages. — Comprimés dragéifiés inaltérables, pratiques à emporter, aucune saveur désagréable.
Conservation indéfinie.

Posologie :

Adultes : 4 comprimés par jour, soit 2 comprimés 1/2 heure avant chaque repas.

Enfants : au-dessus de 8 ans : 1/2 dose. Avaler sans sucer ni croquer.

Prix : 15 francs la boîte de 60 comprimés.

Laboratoires LAURIAT
LA GARENNE-COLOMBES (Seine).
(Tél. : Charlebourg 23-73).

ANTIASTHME BENGALAIS

Poudre fumigatoire à base de Solanées nitrées, digitale et menthol.

Rétablit l'eupnée. Facilite l'expectoration. Calme la toux.

Mode d'emploi. — Faire brûler une pincée de poudre sur une soucoupe et aspirer doucement la fumée par les narines.

Indications. — Crises d'asthme, Emphysème, Oppressions des bronchites chroniques, Catarrhes, Coryza spasmodique, etc.

Cigarettes Schulzé-Bengalais
aux mêmes principes.

Prix : l'étui (poudre) : 10 francs.
la boîte (cigarettes) : 6 francs.
L. N. C. nos 474-1 et 2.

Laboratoire FAGARD
44, rue d'Aguesseau — BOULOGNE-SUR-SEINE.
(Tél. : Molitor 07-05.)

ANTI-ASTHMINE DEHAUSSY

A chaque variété d'asthme, son traitement approprié.

Médication de fond :

Hypophyse, Surrénale, Euphorbe, Lobélie, Belladone.

Médication complémentaire :

particulière à chaque variété d'asthme.

Traitement de la crise :

Anti-asthmine E. (Ephasma) éphédrine naturelle à donner de demi-heure en demi-heure dès le début de la crise.

Traitement d'entretien :

10 à 20 jours par mois, pour éviter la réapparition des crises, donner suivant les cas :

Anti-Asthmine B. (Asthma) balsamiques, expectorants : asthme vieilli avec bronchite chronique et amphysème.

Anti-Asthmine C. (Iodasma) iodure-caféïne : asthme vieilli avec retentissement cardiaque, dyspnées paroxystiques des vieux scléreux pulmonaires.

Anti-Asthmine E. (Ephasma) dès la moindre menace de crise, l'Anti-asthmine E prévient et jugule la crise.

Posologie :

Adultes :

Comprimés : 2 à 3 par 24 heures.
Sirop : 2 à 3 cuillerées à soupe par 24 heures.
Enfants 10 ans : demi-dose.

Prix : 16 francs.

Laboratoire DEHAUSSY
66, rue Nationale — LILLE.

ANTIBILIEUX FUZOR

Composition. — Chionanthus virginiana, juglans cinerea, iris versicolor.

Propriétés. — Cholagogue constant, décongestif du système hépato-biliaire.

Indications. — Fièvre bilieuse, congestion du foie, troubles digestifs, à base de dysfonctionnement hépatique, préventif de l'hépatite.

Posologie et mode d'emploi. — Prendre le matin à jeun 1/2 heure avant le déjeuner, 2 cuillerées à café d'ANTIBILIEUX FUZOR dans demi-verre d'eau, tiède de préférence.
Le traitement complet doit durer environ 3 semaines.

Présentation et prix. — Le flacon 125 cc. : 12 fr. 50

Laboratoire de J. M. RICARDOU ✵
Docteur en Pharmacie.
« EVANS DRUG STORE »
54, av. de la Bourdonnais — PARIS (VIIe).

ANTI-DIABÈTE H

Composition :
A base de Vaccinium et de Fabiana.

Indications :
Diabète et toutes ses manifestations et complications : gangrène, ulcères, phlegmons, asthénie génitale diabétique.
Aucune contre-indication.
Dispense de régime

Présentation :
Une boîte de 20 cm. × 10 cm. pour un traitement de 8 à 15 jours.

Posologie :
1 cuillerée à soupe matin, midi et soir.
Prix : 12 francs.

Laboratoire ALPHA
MONTREUX-LE-CHATEAU (Haut-Rhin).

ANTIDIABÉTIQUE MONAVON

A base de kola et sans sucre.

Indications thérapeutiques. — Dans le traitement du diabète, la Kola agit comme un adjuvant qui s'attaque à certains symptômes et qui développe la résistance de l'organisme :

Elle diminue la glycosurie ;

Comme aliment d'épargne, elle agit sur les tissus musculaires en diminuant l'urée, elle agit sur les éléments nerveux en diminuant les phosphates ;

Elle est tonique, reconstituante et lutte contre l'amaigrissement causé par l'excès de désassimilation.

Composition et Mode d'emploi :

Elixir contenant { 0 gr. 30 extrait de kola par verre à liqueur. / 0 gr. 021 saccharine par verre à liqueur.

1 à 2 verres à liqueur après chaque repas.

Prix : 18 francs.

Durée moyenne de l'unité de vente : 12 jours.

Produits GONNON
J. et C. GONNON, Pharmaciens
14, rue Victor-Hugo — LYON.

ANTIDIABÉTIQUE REQUIS

Extrait concentré glycériné, inaltérable, de Vitamines B et de Diastases végétales.

Composition. — Feuilles de Noyer, Feuilles de Géranium Robert, Myrtille des Vosges, Boldo, Artichaut, Gui, Combretum R, Noix vomique, Arrhénal.

Propriétés. — Polyurie, Polydipsie, Polyphagie, Acétonurie, Acétonémie, Hyperglycémie, Vertiges, Troubles de la vue, Plaies et dermatoses d'origine diabétique, etc.

Dans les diabètes graves : Auxiliaire précieux de l'insuline à laquelle il convient de l'associer.

Posologie. — *Adultes* : 3 cuillerées à café par jour aux repas soit pur, soit additionné d'eau fraîche aromatisée au citron, à l'orange, à la menthe, etc.

Enfants : 1 cuillerée et demie à café au-dessous de 10 ans diluée dans 3 cuillerées à soupe d'eau fraîche ou de lait, à prendre en 3 fois avant les repas du matin, de midi et du soir.

Durée des flacons de vente, à la dose normale de 3 cuillerées à café : 16 à 17 jours.

Prix au public : 30 francs

Laboratoire des Antidiabétiques REQUIS
171, avenue Félix-Faure — LYON (IIIe).
(Tél. : Moncey 02-03.)

ANTIGÉNINES

Vaccins par voie buccale.

500 milliards de microbes par ampoule de 10 centimètres cubes, de bouillon-lysat.
Boîte de 6 ampoules de 10 centimètres cubes.
Prix : 25 francs.

Antigénine C. E.

Colibacilles-Entérocoques : Entérite, Appendicite, Syndrome entéro-rénal, Diarrhée infantile.

Antigénine C.

Colibacilles polyvalents : Colibacillose, Pyélonéphrites gravidiques.

Antigénine S.

Staphylocoques polyvalents : Anthrax, Furonculose. Staphylococcies.

Antigénine E. P. S.

Entéro-Pneumo-Streptocoques : Grippe et ses complications, Fièvres puerpérales, Angines.

Antigénine T. A. B.

Bacilles typhiques, Para A. et Para B. : Fièvres typhoïde et paratyphoïdes.

Posologie. — Donner le contenu d'un flacon-ampoule dans de l'eau sucrée ou dans une infusion aromatisée au gré du malade, matin et soir bien à jeun, une demi-heure au moins avant toute alimentation.
Aux *nouveau-nés* et *enfants* : Donner de un demi à un flacon-ampoule, suivant l'âge.

Vaccins par voie hypodermique.

Même série que les Antigénines, vaccins par voie buccale.
Boîte de 6 ampoules. Prix : 25 francs.
Faire une injection hypodermique, tous les jours ou tous les 2 ou 3 jours, suivant le cas, en commençant par 1/2 centimètre cube, augmenter de 1/2 centimètre cube chaque jour, jusqu'à 2 centimètres cubes.

Bouillon-Antigénine pour pansements.

Boîte de 6 ampoules. Prix : 25 francs.

Rhino-Antigénine pour instillation nasale ou otique.
Boîte de 4 ampoules. Prix : 15 francs.

Ovules-Antigénines : métrites et toutes leucorrhées.
Boîte de 6 ovules. Prix : 15 francs.

Laboratoires des ANTIGÉNINES
1, place Lucien-Herr — PARIS (V^{e}).
(Anciennement 43, rue Tournefort.)
(Tél. : Gobelins 26-21.)

ANTIGONOL

Composition. — Extrait hydro-alcoolique de Basilicum viride, forme liquide.

Propriétés thérapeutiques. — Sédatif de la douleur dans les affections aiguës de l'urètre, tarit les sécrétions, toujours bien toléré par les voies digestives, sans action irritante sur le foie et les reins.

Indications. — Uréthrites de toutes natures. Blennorragies, Cystites.

Doses. — De 3 à 6 cuillerées à soupe par jour, pur ou dilué.

Prix : 20 francs.

Laboratoire de l'ANTIGONOL

26, rue des Petits-Champs — PARIS.

ANTIGRIPPINE MIDY

Cachets

Poudres d'Aconit, de Belladone, de Gelsemium et de Dover, **phénacétine** et **pyramidon, caféine, codéïne** (1 centigr. par cachet). Ni quinine, ni antipyrine.

Doses et mode d'emploi. — GRIPPE, aux premiers frissons, prescrire de préférence : 1 cachet vers 17 heures ; 1 cachet vers 21 heures ; 1 cachet le lendemain matin ; 1 cachet le lendemain soir, si besoin est, dans une boisson chaude (alcoolisée) ou tisane (verveine ou menthe).

Pour les adultes seulement.

Propriétés thérapeutiques. — Antithermique, Analgésique.

Indications. — Etat grippal et fébrile, Courbature, Maux de tête, Névralgies, Influenza et complications.

Prix : 6 francs.

Laboratoires MIDY

67, avenue de Wagram — PARIS (XVIIe).
(Tél. : Etoile 51-37 et 38.)

ANTINÉASE

Composition. — Gélose, kaolin, magnésium hydrocarbonaté. Forme granulée, 50 0/0 des principes médicamenteux.

Propriétés thérapeutiques. — Pansement gastrique, transforme l'excès nuisible d'HCl en chlorure de magnésium naissant.

Indications. — Aigreurs, hyperchlorhydrie, ulcère de l'estomac. Prévient le cancer.

Mode d'emploi. — Une cuillerée à café le matin à jeun et 1/2 heure avant les repas de midi et du soir.

Prix : 12 fr. 50.

Durée de la boîte 12 à 14 jours.

M. SALAVERT

Pharmacien de 1re classe

SAINTE-FOY-LA-GRANDE (Gironde).

ANTIPHI

Le plus rapide reconstituant. Médication Arsénio-Phosphorée par sensibilisation.

Deux formes. — Elixir. Solution.

Indications. — Etats prétuberculeux. Tuberculoses apyrétiques. Surmenage. Toutes les anémies. Convalescences. Neurasthénies. Enfants chétifs.

Posologie. — *Elixir* : Un petit verre après les deux repas.

Solution : Une cuillerée au milieu des deux repas.

Prix 14 fr. 50.

Laboratoires de l'ANTIPHI

JEAN CAPIN, Docteur en Pharmacie

ROQUEFORT (Landes).

ANTIPHLOGISTINE

Composition. — Glycérine, kaolin, petite proportion d'iode, d'acides borique et salicylique, huiles essentielles (menthe, gaultéria, Eucalyptus).

Propriétés. — Chaleur constante pendant 12 à 24 heures. Cataplasme idéal. Action osmotique et exosmotique de la glycérine agissant à travers la peau sur les liquides organiques chargés de microorganismes qu'elle attire et engloutit.

Indications. — Toutes affections nécessitant l'action d'une chaleur constante ou une lutte contre l'infection interne ou externe : Pneumonies, Pleurésies, Bronchites, Rhumatismes, Gouttes, Phlegmons, Furoncles, Orchites, Mastites, Conjonctivites, Plaies infectées, Gynécologie, etc.

Particularités. — Pâte molle, se délivre en boîtes fer-blanc emboutie d'environ : 150 grammes, 300 grammes, 450 grammes, 900 grammes, 2 kg. 300. Se chauffe au bain-marie, s'applique directement sur la peau ; on recouvre d'ouate. Action manifeste et soins rendus faciles

Prix. Format 0, 150 grammes : 8 francs.
— — I, 300 — 15 —
— — II, 450 — 23 —
— — III, 900 — 38 —
— — IV, 2 kg. 300 74 —

Antiphlogistine gynécologique (boîte format I et gaze préparées) : 25 francs.

Boîte gazes préparées. . . . . 10 francs.

Laboratoires de l'ANTIPHLOGISTINE
B. TILLIER, Pharmacien
11, rue du Petit-Parc. — SAINT-MAUR, près PARIS.
Tél. : Gravelle 06-44. — R. C. Seine 56-956.
N° 433 du Laboratoire National de Contrôle des Médicaments.

ANTIPIOL

Vaccin filtrat antipyogène polyvalent.

Immunisation locale suivant la méthode de Besredka.

Quatre formes :

1° Pommade pour pansements non adhérents.
2° Ampoules de 10 cc. pour compresses.
3° Ampoules de 1 cc. pour oto-rhino et oculistique.
4° Ovules pour gynécologie.

Indications. — Furoncles, Phlegmons, Abcès, Plaies infectées, Plaies variqueuses, Ostéomyélites, Gerçures des seins, Crevasses et toutes blessures ou maladies de la peau. Affections gynécologiques.

Prix : Pommade et ampoules 12 fr. Ovules 18 fr.

Ces produits peuvent être prescrits pour les Assurances Sociales.

Laboratoire de Biologie Médicale et de Dermothérapie.
8, avenue Walkanaer — NICE.

ANTIRRHOÏDE

Huile indienne : Balanium, Lentiscum.
Myagrium, Laurinum, Spirea, etc.

Indications. — Traitement des hémorroïdes.

Mode d'emploi. — On nettoie à l'eau tiède les parties à soigner et on sèche avec du coton hydrophile ou un linge fin, puis on imbibe largement avec l'huile ANTIRRHOÏDE la pulpe de l'index et l'on promène ce doigt ainsi mouillé sur les ampoules et bourrelets extérieurs, d'abord, puis à l'intérieur du rectum, en exerçant un léger massage, lentement. L'opération doit durer de cinq à six minutes.

Les applications doivent être faites sans oubli, avant et après chaque garde-robe.

Pour les hémorroïdes internes, employer les SUPPOSI-CONES ANTIRRHOIDES qui plongés dans l'huile antirrhoïde doivent être introduits lentement, le malade couché sur le côté et les jambes repliées.

Le grand flacon : 26 francs. — Le demi-flacon : 14 fr. 85.
La boîte de supposi-cônes : 12 francs.

Laboratoires BELIERES
19, rue Drouot — PARIS (IXe).

ANTISCIATIQUE P. CHAMBON

Indications. — Traitement étiologique du *Rhumatisme chronique*, de la *Sciatique*, du *Lumbago* et des différentes manifestations de l'*Arthritisme*. Aucune contre-indication.

Composition. — Association de métaux ionisés catalyseurs d'oxydation (manganèse, magnésium, calcium, nickel, fer et excipient lactosé).

Forme. — Paquets de poudre soluble dans l'eau.

Mode d'emploi très important. — Sept paquets par jour, d'heure en heure, sans discontinuer malgré les repas ; chaque paquet dissous dans une cuillerée à soupe d'eau.

Boîte ordinaire (30 paquets)	12 fr. 50
Triple boîte (90 paquets)	33 fr. 50
Boîte-Cure (pour 21 jours de traitement)	50 fr. »

Remboursable par les Caisses d'Assurances Sociales.

La *Boîte-Cure* renferme 21 gros paquets spécialement dosés pour le flacon gradué contenu aussi dans la boîte ; le malade fera dissoudre un paquet dans le flacon plein d'eau, et absorbera toutes les heures, pendant sept heures, une cuillerée à soupe de cette solution.

Laboratoire P. CHAMBON
place Francheville — PERIGUEUX (Dordogne).
(Tél. : 4-43.)

ANTISPASMYL

Composition. — Chaque ampoule contient cinq dixièmes de mgr. de sulfate d'atropine, 5 mgr. de chlorhydrate de morphine, 1 cc. d'eau distillée de laurier-cerise.
Chaque flacon : 0,034 morphine, 0,0034 atropine, 20 cc. eau de laurier-cerise.

Indications. — Spécifique des spasmes douloureux : Ulcères et cancers du tractus digestif (œsophage, estomac, duodénum, intestin), colite spasmodique, coliques de plomb, coliques hépatiques et néphrétiques, asthme (dans les grands accès), etc...

Avantages. — Opium et belladone se complètent pour produire l'action antispasmodique et sédative la plus puissante. L'atropine supprime les nausées dues à la morphine. L'injection est indolore.

Mode d'emploi. — 1 à 2 ampoules par jour en injection sous-cutanée.

Présentation et prix. — Boîte de 6 ampoules de 1 cc. : 18 francs ; flacon compte-goutte : 16 francs.
Durée maximum de l'unité : 7 jours.

Laboratoires RAIMBALDI
30, boulevard Raimbaldi — NICE.
(Tél. : 843-63.)

ANTI-URIQUE DE CONTREXÉVILLE

Granulé effervescent dissolvant de l'acide urique et des urates ; antiseptique urinaire ; anti-floculant.

Composition :

Citrate sodique de Pipérazine	4	p. 100
Héxaméthylène-tétramine	1	—
Benzoate de soude	5	—

Indications. — Lithiase gravelle, Goutte, Obésité, Artério-Sclérose, Rhumatisme déformant et chronique.

Doses. — 2 à 3 cuillerées à dessert par 24 heures dans un verre d'eau immédiatement avant les repas.

Prix : 14 francs.
Durée du flacon : 8 à 10 jours.

Maison du Docteur PILLET
5, avenue Victoria — PARIS (IVe).
(Tél. : Archives 40-78.)

ANTIVIRUS

Bouillons-Vaccins filtrés, pour pansements spécifiques microbiens.

Antivirus colibacillaire. — Antivirus staphylococcique. — Antivirus streptococcique. — Antivirus mixte (strepto-staphylococcique).

Antivirus polyvalent (pneumo-strepto-staphylo).

En boîtes de 3 ampoules 10 cc. Prix : 12 francs.
— de 12 — 4 cc. — : 20 francs.
— de 6 — 4 cc. — : 10 francs.

Antivirus puerpéral (streptococcique) en boîtes de 2 ampoules 50 cc. Prix : 20 francs.

Antivirus gonococcique (Gonolyt). En boîtes de 6 ampoules 10 cc. : 24 francs.

Antivirus typhique. } 1 boîte de 1 ampoule rectale de 125 cc. : 20 francs.

Antivirus mélitococcique. } 1 boîte de 2 ampoules buccales de 50 cc. : 20 francs.

Atoxicité absolue.

Conservation indéfinie en ampoules scellées.

Antivirus mixte en pommade (Arapal) :
10 francs et 5 francs.

H. VILLETTE, Docteur en Pharmacie
Produits de « La BIOTHÉRAPIE »
5, rue Paul-Barruel — PARIS (XVe).
(Tél. : Vaugirard 11-23.)

ANTONAL

Traitement rationnel et polyvalent de l'hypertension vasculaire. — Spécifique des scléroses artérielles et viscérales. A base de principes dynamogénétiques du gui. — Diméthylquinoxanthine. — Extrait total hépatique.

Propriétés thérapeutiques. — Médicament d'une grande efficacité par son action à la fois diurétique, antitoxique et hypotensive, d'où son indication dans l'hypertension vasculaire et les maladies qu'elle accompagne : Artériosclérose, Cardiopathies artérielles, Angine de poitrine, Ménopause, Congestions hémorragipares, Néphrites, etc.

Deux formes :

Cachets : 1 à 3 par jour. — Comprimés : 2 à 6 par jour.

Prix : { 13 fr. la boîte de cachets.
13 fr. la boîte de comprimés.

Littérature et échantillons :

Laboratoires CARESMEL
2, quai Paul-Bert — TOURS.
(Tél. : 19-42.)

ANURIQUE DUPLEX

Composition :

CCl^3CHO — $C^{11}H^{12}N^2O$ — KBr — $C^{17}H^{33}NO^3$.

Indications. — Incontinence d'urine infantile, Chorée, Sommeils agités et Tics nerveux de l'enfance.

Mode d'emploi :

3 ans, 2 cuillerées à café par jour.
5 ans, 3 cuillerées à café par jour.
7 ans, 4 cuillerées à café par jour.
9 à 12 ans, 4 à 6 cuillerées à dessert.
90 à 95 p. 100 de guérisons dans l'Incontinence d'Urine infantile.

Prix : 25 francs.

Durée d'une unité: environ 8 jours.

Laboratoires DREYER-DUFER
NOGENT-SUR-MARNE (Seine).
(Tél. : Tremblay 0-17.)
Echantillon sur demande.

ANUSOL

Composition. — Suppositoires et pommade anti-hémorroïdaires à l'iodorésorcinosulfonate de bismuth.

Indications. — Traitement rationnel, efficace et sans danger des hémorroïdes, rectites, fissures, érosions et états inflammatoires de la muqueuse anale. L'Anusol calme les douleurs, arrête le saignement, décongestionne et cicatrise.

Mode d'emploi. — Cas aigus : un suppositoire matin et soir ; applications de pommade sur les muqueuses anales externes.

Traitement d'entretien : un suppositoire tous les soirs puis tous les deux soirs à garder pendant la nuit.

Prix : *Suppositoires* : 16 fr. 50 la boîte de 12.
— *Pommade* : 16 fr. 50 le tube.

Enregistré au Labre Natl de Contrôle des Médicaments.
Littérature et quantité d'essai sur demande.

LABORATOIRES SUBSTANTIA
13, rue Pagès — SURESNES (Seine).
(Tél. : Galvani 99-92, Longchamp 16-85 et 16-86.)
En Belgique :
LABORATOIRES SUBSTANTIA
53, rue du Poinçon — BRUXELLES.
Prix : *Suppositoires* : 22 fr. 50 et 12 fr. 50.
Pommade : 22 fr. 50.

ANXIOL (comprimés)

Forme pharmaceutique et composition :

Ephédrine naturelle (chlorh.)	0,01	Extrait d'Euphorbia	0,02
Hypophyse	0,02	— de Cratœgus	0,02
Belladone stabilisée	0,01	— de Scille	0,005
Phényléthylmalonylurée			0,01

pour 1 comprimé.

Propriétés et avantages. — Synergie médicamenteuse permettant de rétablir l'*Equilibre humoral* par une action simultanée, légèrement *Excitante* sur le *Sympathique* et *Inhibitrice* sur le *Pneumogastrique*. L'association éphédrine hypophyse a l'avantage d'une action *rapide* et *durable* par la voie *buccale*.

Indications thérapeutiques. — *Asthme bronchique*, *Emphysème*, Dyspnées asthmatiformes. *Rhume des foins*. Vertiges. Migraine. *Hypotension* avec état dépressif. Spasmes viscéraux. Dysménorrhée. Petit mal des rayons X. Allergies diverses.

Mode d'emploi. — 4 à 8 compr. par jour chez l'adulte ; 1 à 2 compr. par jour chez l'enfant au-dessus de 5 ans ; 1 à 4 compr. par jour chez l'adolescent. Chez l'asthmatique, 2 compr. à jeun le matin et 2 le soir et 2 en cas de menace de crise. Débuter par des doses faibles chez les individus à tension un peu élevée.

Prescription (strictement médicale). — 1 étui comprimés *Anxiol Falvy*.

Prix : 15 francs.

Les Laboratoires A. FALVY

Licencié ès sciences, ex-interne lauréat des hôpitaux de Paris.
40, rue des Acacias — PARIS (XVIIe).

ANXIOSEDINE

Médication sédative et régulatrice du Système nerveux.

Forme. — Sirop.

Composition :

Codéine	0,005
Extr. mou de Jusquiame	0,03
Extr. mou d'Aconit	0,0025
Extr. mou de Salix Alba	0,30
Extr. fluide de Passiflore	0,50
Teint. Crataegus Oxyac	XV gouttes.
Sirop d'Ecorces d'oranges amères glycér.	Q. S.

Pour une cuillerée à café.

Indications thérapeutiques. — Anxiété, Dyspnée anxieuse, Oppression, Etats spasmodiques, Neurasthénie, Mélancolie, Hypocondrie nerveuse, Angoisse, Toux et insomnies nerveuses.

Dose. — Déséquilibre du système nerveux : 1 cuillerée à café avant chaque repas.

Insomnies nerveuses : 1 à 3 cuillerées à café le soir en se couchant dans une tisane.

Prix : 16 fr. — Durée du traitement : 8 jours.

Echantillons :

Laboratoire de THÉRAPEUTIQUE

74, faubourg d'Ambrail — EPINAL (Vosges).
(Tél. : 26-31 et 34-24.)

ANXYL

Sédatif exclusivement neuro-végétatif.

Tonifie et calme le système nerveux autonome à tous ses étages :

Noyaux gris centraux par la *butyl-éthyl-malonylurée*.

Moelle épinière par la *médulline*.

Ganglions sympathiques par le groupe phytothérapique :

Passiflore (régulateur de l'influx nerveux) ;

Cratœgus (cardiotonique, hypotenseur, sédatif) ;

Ballote (sédatif du grand sympathique) ;

Valérianate de zinc (puissant antispasmodique).

Indications.

Etats sympathicotoniques et vagotoniques.

Syndromes solaires, Eréthisme cardiaque.

Neurasthénie, Psychasthénie, Mélancolie, Angoisse, Insomnies, Anxiété, Émotivité, Irritabilité, Mal de mer.

Posologie. — 2 à 8 comprimés par jour.

Prix : 18 francs.

Lab. HORMOS, 20, r. de Paris, POISSY (S.-et-O.).

APHLOÏNE TROUETTE-PERRET

Elixir contenant en totalité les principes extractifs des plantes tropicales : Aphloïa, Piscidia, Hamamelis, Hydrastis et Viburnum.

Indications. — Spécifique des troubles de la Ménopause, de la Puberté et du Système veineux (varices et hémorroïdes).

Sédatif utéro-ovarien.

Posologie. — Une à deux cuillerées à café par jour aux principaux repas.

Prix au public : 16 francs.

Laboratoires TROUETTE-PERRET

61, avenue Philippe-Auguste,
PARIS (XIe).
(Tél. : Roquette 87-34.)

APHOSAL

Spécifique de l'insomnie.

Chez les cardiaques, les dyspeptiques, les surmenés.

Composition. — Chloralose chimiquement pur. préparé d'après les travaux des professeurs Ch.-Richet et Hanriot.

Présentation. — Tube de 12 cachets de 20 centigr,

Propriétés thérapeutiques. — Procure un sommeil réparateur, sans cauchemar, avec réveil agréable. Non toxique ; sans action sur le rein, ni l'estomac. Tonique du cœur.

Posologie. — Un cachet dans un verre d'eau ou d'infusion avant le coucher.

Prix : 9 fr. 75.

Laboratoire de l'APHOSAL
48 *bis*, avenue Mozart — PARIS (XVIe).
(Tél. : Auteuil 13-81.)

APIOLINE de CHAPOTEAUT

Composition. — L'Apioline est le principe actif des graines de l'Apium petroselinum. Sa préparation rationnelle ainsi que sa pureté en font un produit efficace et *sans danger*.

Propriétés. — Emmenagogue, régulateur des règles, sédatif utéro-ovarien.

Indications. — Dysménorrhée, aménorrhée, troubles de la puberté et de la ménopause.

Présentation. — Capsules dosées à 20 cgr. d'Apioline.

Posologie. — 2 à 3 capsules par jour à prendre au moment des repas, 4 à 5 jours avant l'apparition des règles. Continuer cette dose pendant la durée de l'écoulement mensuel.
Effectuer une cure de consolidation le mois suivant et le troisième mois si nécessaire.

Prix : 14 francs la boîte de 20 capsules.

Laboratoire de Pharmacologie Générale
8, rue Vivienne — PARIS. (Tél. : Gutenberg 27-03.

APIVÈNE

Composition. — Solution injectable de venin d'abeilles désalbuminée et titrée.

Présentation. — Boite de 5 ampoules de 1 cc. titrées à 1,5 US et 1 ampoule titrée à 0,15 US (ampoule jaune).

Propriétés thérapeutiques. — Action antialgique puissante due à une « neurotoxine ». Action antirhumatismale.

Indications. — Sciatiques, radiculites, névralgies, névrites rebelles, zonas, etc. Rhumatismes chroniques ou déformants, lumbagos.

Mode d'emploi. — Pratiquer l'injection en totalité de l'ampoule jaune (ampoule à 0,15 US). Puis tous les 3 jours pratiquer une injection intramusculaire ou sous-cutanée (autant que possible *in loco dolenti*) en commençant par 1/4 et augmentant la dose par 1/4 jusqu'à 1 cc.

Il faut en général 6 injections pour une sciatique et 12 pour les rhumatismes chroniques.

Préparé par les LABORATOIRES PORSIN
39, rue Claude-Bernard — PARIS (V^e^).

R. DEROUBAIX, Pharmacien,
2, avenue Mozart — PARIS.
(Vente au détail.)

APPETYL

Gouttes apéritives à base d'extraits fluides stabilisés de : Gentiane, Simarouba, Condurango, Colombo et Camomille. Extrait délipoïdé de muqueuse gastrique.

Donne de l'appétit. — Aide la digestion. — Favorise l'assimilation des médicaments.

Ne contient ni AS ni P.

Posologie. — *A partir de* 2 *ans* : 1 goutte par année d'âge, jusqu'à XX gouttes, deux fois par jour avant les repas, sur un morceau de sucre ou dans de l'eau sucrée.

Aucune contre-indication.

Prix : 15 francs pour 25 à 30 jours de traitement.

Laboratoires de l'APPETYL
37, avenue de la République — PARIS (XIe).

AQUINTOL-MIALHE

Sirop à base de Chloro-Bromo-Fluor.

Spécifique de la Coqueluche. — Des Toux spasmodiques et Coqueluchoïdes. — Calme la Toux des Bronchites Chroniques. — Aucune toxicité, goût agréable, guérison rapide.

Modifie dès les premiers jours la Toux et le malade n'éprouve plus ni suffocation ni vomissement, il retrouve l'appétit et le sommeil.

Doses :

Au-dessus de 6 mois	2 à 4	cuill. à café.
Moins de 5 ans	3 à 8	— à —
Moins de 15 ans	4 à 8	— à dessert.
Adultes	5 à 8	— à soupe.

Deux flacons sont en général nécessaires pour éviter la rechute.

Conservation indéfinie.

Laboratoires MIALHE
8, rue Favart — PARIS (IIe).
(Tél. : Richelieu 35-10.)

ARAPAL

Bouillon-Vaccin en pâte molle, non grasse, contenant 75 p. 100 d'Antivirus Strepto-Staphylococcique Mixte de *La Biothérapie*.

Son excipient non gras évite toute macération et cloisonnement des exsudats.

Indications. — Furoncles, Anthrax, Pyodermites, Plaies infectées, Brûlures, etc.

Présentation. — En tubes.

Grand modèle : 10 francs.
Petit modèle : 5 francs.

H. VILLETTE, D[r] en pharmacie.
5, rue Paul-Barruel — PARIS (XVe).
(Tél. : Vaugirard 11-23.)

ARCICA

Composition. — Ampoules buvables renfermant par dose cinq mgr. d'arséniate de soude associé à tous les principes actifs, tanniques et toniques, de la coca, cola, cannelle et du condurango.

Propriétés thérapeutiques. — Reconstituant dans toutes les asthénies, Stimulant de l'organisme.

Indications. — Nutrition défaillante ou déficiente, Suites postopératoires, suites d'accouchement, Convalescence, Surmenage, Anémie, Rachitisme tardif, Neurasthénie, Lymphatisme, Diabète.

Nota Bene. — L'Arcica répond aux desiderata de certaines caisses concernant les lois sociales actuelles : ce n'est ni un vin, ni un élixir, ni un aliment. C'est un médicament concentré que le malade peut prendre pur ou additionné, à son goût, de vin liquoreux ou d'eau sucrée.

Dose journalière. — Le contenu d'une ampoule avant le repas de midi. Chez les personnes très anémiées, ou chez les enfants (au-dessus de 12 ans seulement), une demi-ampoule.

Prix : 21 fr. 50.

Laboratoire du DELTA
84, rue de Rochechouart — PARIS (IXe).
(Tél. : Trudaine 45-18.)

ARGYBIL

Composition. — Complexe d'Argyrol de Barnes (Vitellinate d'argent) et de bile.

Présentation. — Liquide.

Indications. — Traitement de l'ozène, infections aiguës ou chroniques des fosses nasales et du rhino-pharynx. Donne d'excellents résultats en association avec le vaccin local.

Mode d'emploi. — Par le médecin traitant : Badigeonnages. Pour le malade : prescrire en pulvérisations : 2 à 3 coups de poire dans chaque narine, 2 ou 3 fois par jour.

Prix : 15 francs.

LANCOSME, 71, av. Victor-Emmanuel-III — PARIS.

ARGYCARBONE

Traitement des affections gastro-intestinales. Désinfection urinaire et biliaire.

Présentation. — Granulé anisé.

Composition :

Argent colloïdal	0 gr. 10
Hexaméthylène-tétramine	2 gr.
Charbon animal	10 gr.
Sulfate neutre d'atropine	0 gr. 005
Bromure de sodium.....	4 gr.

Pour 100 grammes de granulé anisé.

Indications. — Fermentations gastro-intestinales ; Intoxications de toutes espèces ; Diarrhée, Flatulence, Ptose abdominale et viscérale ; Affections gastriques douloureuses ; Dyspepsie, Dilatation d'estomac, aérophagie ; Cholécystite ; Insuffisance biliaire ; Prurits, Eczémas.

Posologie. — 1 à 3 cuillerées à café après les repas ; à croquer ou à délayer dans un peu d'eau ou d'infusion.

Prix : 14 francs.

Laboratoires VISCONTI
64, boulevard Barbès — PARIS (XVIIIe).

ARGYCUPROL

Association stable d'argent colloïdal 10 p. 100 et de cuivre colloïdal 0,1 p. 100.
Activité remarquable. Tolérance parfaite.

Forme — Boîte de 6 ampoules injections.

Mode d'action :

L'*Argent* : Spécifique du Gonocoque.
Le *Cuivre* : attaque les microbes associés que n'atteint pas l'argent.
Avantages. —Action polyvalente. Aucune causticité. Ne provoque pas de rétrécissement en raison de son action kératolytique sur l'Epithélium de la muqueuse.

Indications :

Chez l'homme : Blennorragie aiguë (traitement abortif). Guérison très rapide. Blennorragie chronique et ses complications. (Instillations uréthrales, grands lavages.)
Chez la femme : Blennorragie aiguë ou chronique. Affections gynécologiques (gonococciques ou simples) : Métrites, vulvo-vaginites, salpingtes, etc... (Injections-tampons.) Ophtalmologie. Dermatologie.

Prix : 20 francs.

Laboratoire de l'ANGIOLYMPHE
4 *bis*, rue Hébert — COURBEVOIE.
MORO, Pharmacien de 1re classe
15, avenue de la Défense — PUTEAUX (Seine)
(Tél. : Défense 12-11.)

ARGYROPHÉDRINE

Gouttes nasales.

Composition. — Argyrol de Barnes, Chlorhydrate d'Ephédrine naturelle, en solution isotonique stabilisée par procédé spécial.

Présentation. — 3 dosages.

	Ephédrine.	Argyrol.
Solution faible.....	1/2 p. 100	1 p. 100.
— normale	1 —	1 —
— forte	3 —	1 —

Indications. — Rhinites aiguës, rhinites chroniques, asthme, rhume des foins et tous les cas nécessitant une *désinfection nasale* parfaite.

Posologie. — En pulvérisations, cinq fois au moins par jour, avec tout pulvérisateur ou vaporisateur ordinaire.

En gouttes, le contenu d'un demi-compte-gouttes dans chaque narine, 5 fois par jour.

Prix : 15 francs.

Laboratoire de l'ARGYROPHÉDRINE

20, avenue Jean-Jaurès — SURESNES (Seine).
(Tél. : Longchamp 17-37.)

ARHÉMAPECTINE GALLIER

Antihémorragique

Admis dans les Hôpitaux de Paris.

Adopté par les Services de Santé de la Guerre et de la Marine.

Solution isotonique, stérile, non toxique, non anaphylactisante de *Pectine*, associée à son coferment minéral (Calcium).

La **Pectine**, agent hémostatique vrai, augmente le pouvoir coagulant du sang, sans provoquer de modification de la tension, sans action sur les fibres musculaires (H. Violle et L. de Saint-Rat, C. R. Ac. Médec., 4 nov. 1924).

Formes pharmaceutiques :

Boîte de 4 ampoules de 20 cc. Prix : 20 fr.
Boîte de 2 ampoules de 20 cc. — 12 fr.

Indications et Posologie. — *A titre thérapeutique* : Toutes Hémorragies, Epistaxis, Hémoptysies, Métrorragies, etc., Hémorragies post-opératoires, etc.

Faire boire, dans un peu d'eau sucrée, 1 à 4 ampoules en 2 heures, selon la gravité de l'hémorragie.

A titre préventif : Chirurgie générale et spéciale, oto-rhino-laryngologie, odontologie, obstétrique, etc.

Une à quatre ampoules durant les dix heures qui précèdent l'opération.

Dans les cas d'hémorragies massives ou persistantes on se trouvera très bien d'injecter (sous-cutanée ou intramusculaire) 20 cc. d'*Arhémapectine* une ou deux fois dans la journée.

Ne présente aucune contre-indication.

Laboratoire R. GALLIER
Pharm., Ex-interne des Hôpitaux de Paris
38, bd du Montparnasse — PARIS (XVe).
(Tél. : Littré 98-89.)

13

ARHEOL

C^{18} H^{34} O

Principe actif de l'essence de Santal.

Propriétés thérapeutiques. — Antiseptique et analgésique puissant dans toutes les affections des voies urinaires. Produit chimiquement pur, n'occasionnant aucune des douleurs provoquées par l'essence de Santal.

Indications. — Blennorragie et blennorrhée, cystites, urétrites, pyélites, pyélo-néphrites.

Forme. — 40 capsules à 0 gr. 18 (10 à 12 par jour en trois fois).

Le flacon : 18 francs.

Deuxième présentation : Flacon de 40 capsules de 0 gr. 50 pour la cure à haute dose réalisant le traitement radical et spécifique de la blennorragie, 12 capsules par jour en trois fois le plus loin possible des repas.

Le flacon : 38 francs.

Laboratoires du Dr P. ASTIER
42, rue du Docteur-Blanche — PARIS (XVIe).
(Tél. : Auteuil 24-52.)

ARHINE LAMBIOTTE FRÈRES

Méthylène digaïacol tannin. Composé chimiquement défini, ni toxique, ni caustique.

Propriétés thérapeutiques. — Puissant antiseptique, modificateur et désodorisant.

Indications. — Réalise la véritable thérapeutique causale de l'*Ozène*, en fait disparaître la fétidité et les croûtes, tonifie la muqueuse. Excellent agent curatif du *coryza*, des *rhinites* et *rhinopharyngites*.

Mode d'emploi. — On l'utilise soit en *insufflations*, soit en prises : matin et soir dans l'ozène, après lavage à l'eau bouillie ou boriquée tiède ; 2 ou 3 fois par jour et le soir au coucher dans les *coryzas*, *rhinites*, *maux de gorge*.

Prix : 17 francs.

Littérature et Echantillons :
Produits LAMBIOTTE FRERES
20, rue Dumont-d'Urville — PARIS (XVIe).
124, avenue Rogier — BRUXELLES.

ARISTARGOL

Association 9 parties Ichtyol, 1 Argent colloïdal, Antiseptique, Décongest., cicatrisant. Résolutif. Non caustique.

Ovules à 1 % (Pansem. vag.).

Poudre à 1 % Alcaline (Inject. gynécologie, toilette muqueuse, yeux, O. R. L.).

Pommades :

Aristargol à 10 % : Dermatologie-Gynécologie.

Aristargol Stovaïnée : Antihémorroïdale (1 % de stovaïne).

Prix de vente au public : 14 francs.

Laboratoire GALBRUN
8 et 10, rue du Petit-Musc — PARIS (IVe).
(Tél. : Archives 14-45.)

ARKHÉBIOS

Composition. — Soluté concentré, stabilisé, d'ACIDE PHOSPHORIQUE et de phosphates de : Calcium, Magnésium, Potassium et Sodium.

Cette préparation correspond au tiers de son poids d'Acide Phosphorique total, en un mélange équilibré de 1/5 à l'état libre et 4/5 sous forme de combinaisons monométalliques.

Ne contient ni Fer, ni Manganèse, qui sont de puissants antifixateurs du Calcium.

Indications. — Puissant régénérateur polyvalent des forces vitales, Reminéralisant, Recalcifiant, Toutes dépressions morales et physiques, Asthénies, Anémies nerveuse, somatique, musculaire, Surmenages, Nervosisme, Spasmes nerveux, Convalescence, Rachitisme, Etats prénéoplasiques, Colibacilloses, Aérophagie.

Présentation. — Gouttes, en un flacon de 45 centicubes.

Mode d'emploi et doses. — *Adultes* : XX à XXV gouttes dans un peu d'eau, avant chacun des deux principaux repas ; ou bien XL à L gouttes en une fois, le matin à jeun. Ces doses peuvent être doublées sans aucun inconvénient.

Enfants : I à II gouttes par année d'âge, dans un peu d'eau, avant chacun des deux principaux repas.

Aucune toxicité. Aucune contre-indication.

Prix : 15 francs.

Laboratoire R. GALLIER
38, boulevard Montparnasse — PARIS (XVe)
(Tél : Littré 98-89.)

ARMANITE

Manganite d'argent Ag^{20} $2\ MnO^2$ — Bactéricide. Non toxique. Kératoplastique. Possède un pouvoir oxydant considérable, augmentant sa puissance bactéricide et la rendant durable.

Armanite, *suspension aqueuse à 0,5 p. 100.* — (Flacon de 100 cc.).
Urétrites gonococciques aiguës et chroniques.

Armanite, *suspension aqueuse à 1 p. 100.* — (Flacon de 100 cc.)
Gynécologie. Chirurgie générale.

Armanite *ovules.* — (Boîte de 10).

Armanite *pommade.* — (En tube.)
Ulcères variqueux. Plaies atones. Infections cutanées. Brûlures.

Armanite *poudre.* — (Poudriers de 25 gr.)
Cicatrisant hémostatique.

Laboratoire de l'ARMANITE
J.-C. PERROTIN, Pharmacien de 1re classe
1 et 3, Villa Saint-Mandé, PARIS (XIIe)

ARQUERITOL LESURE

1° Huile injectable d'amalgame d'argent à 40 p. 100 de mercure.

Mode d'emploi. — Identique à celui de l'huile grise : une injection intramusculaire par semaine, correspondant à 8 ou 9 centigrammes Hg.

Indications. — Toutes manifestations syphilitiques.

Avantages. — Injection non douloureuse, tolérance parfaite grâce à l'action propre de l'argent, et à son effet favorable sur l'assimilation du mercure.

Adopté par l'Assistance publique et le Ministère de l'hygiène.

Flacon de 5 gr. : 22 francs.

Se fait aussi au titre de 16 p. 100.

2° Suppositoires d'Arquéritol.

Pharmacie VIGIER-LESURE
70, rue du Bac — PARIS.

ARRHÉNUCLÈNE BERGEVIN

Composition. — Complexe de Ferro-manganèse codiastasique, Arrhénal, Sulfate de Strychnine et Fluorure de Calcium.

Propriétés. — Hématopoïétique, phagocytogène et névrosthénique.

Indications. — Toutes les **anémies** et les **asthénies**, le **surmenage des écoliers**, et les **convalescences.**

Mode d'emploi. — De 7 à 11 ans, 1 pilule midi et soir ; 12 à 18 ans, 1 pilule matin, midi et soir ; à partir de 18 ans, 2 pilules midi et soir avant les repas.

Après 8 ou 15 jours de traitement, interrompre pendant une semaine, pour reprendre ensuite jusqu'à guérison.

Prix : 15 francs la boîte de 60 pilules.
pour traitement minimum de 15 jours.

G. BERGEVIN
Docteur en pharmacie
CHATEAUDUN (Eure-et-Loir).
(Tél. : 68.)



ARSAMINOL

Composition. — Solution stérilisée, à la concentration de 26,13 p. 100, de « 3 acétylamino, 4 oxyphénylarsinate de diéthylaminoéthanol », titrée à 0 gr. 05 d'arsenic par cc.

Propriétés. — Produit arsenical pentavalent, injectable par voies sous-cutanée ou intramusculaire, à des doses réellement tréponémicides. Grâce à la technique de sa préparation, qui permet d'obtenir un corps à l'état de pureté parfaite, débarrassé de tous les isomères toxiques et grâce à la présence d'un groupement amino-alcool, qui favorise la très large tolérance de l'organisme pour le produit, l'Arsaminol n'a aucun des inconvénients des arsénobenzènes ou des autres arsenicaux pentavalents.

Injections indolores.

Indications. — Syphilis dans toutes ses manifestations ; spirochétoses, amibiases, trypanosomiases, paludisme.

Posologie. — Consulter notices spéciales.

Formes. — Ampoules de 3 cc. (0 gr. 15 d'As.) et de 5 cc. (0 gr. 25 d'As.)

Pour les Enfants : *Arsaminol infantile*, solution dosée à 13,06 p. 100 en ampoules de 1 cc. 5 (1 cc. correspond à 0 gr 025 d'arsenic).

Laboratoires CLIN. — COMAR et Cie.
20, rue des Fossés-Saint-Jacques — PARIS

ARSÉNIODE BURIAT

Forme Gouttes. — Solution inaltérable de triiodure d'arsenic méthylarsinée à 1 p. 100.

Indications. — Tuberculoses torpides à manifestations lymphatiques, chlorose symptomatique de tuberculose, anémies, convalescences (fixation d'oxygène).

Emphysème pulmonaire et manifestations du syndrome asthmatico-arthritique.

L'Arséniode donne toujours de l'appétit.

Mode d'emploi. — Doses moyennes.

Enfant : II gouttes par 24 heures et par année d'âge.

Adultes : XV à XXX gouttes, 2 fois par jour.

Prix : 14 francs, durée moyenne, enfant 15 à 20 jours.

Laboratoire BURIAT

25, rue Copernic — PARIS (XVIe).
(Tél. : Passy 64-23.)

ARSÉNOBENZÈNES CLIN

(Arsenicaux trivalents.)

NÉO-TRÉPARSÉNAN (Novarsenobenzol Codex)

Dioxydiamidoarsénobenzène méthylène sulfoxylate de soude. Poudre d'un jaune citron parfaitement homogène, facilement soluble dans l'eau. Elle s'altère en présence de l'oxygène, soit à l'état sec, soit surtout en solution aqueuse.

Indications. — *Syphilis* : toutes ses formes cliniques, toutes ses périodes. Hérédo-syphilis. Traitement d'attaque et de consolidation.

Spirochetose et infections parasitaires : Paludisme, amibiases, Pian, Recurrente. Angine de Vincent. Infection Puerpérale.

Posologie. — Injections intraveineuses.

Formes. — Boîtes d'une dose. Boîtes de 10 ampoules de même dose. Boîtes de 6 ampoules à doses progressives : 0 gr. 15, 0 gr. 30, 0 gr. 45, 0 gr. 60, 0 gr. 75, 0 gr. 90, 1 gr. 05.

SULFO-TRÉPARSÉNAN

Dioxydiaminoarsénobenzène méthylène sulfonate de soude.

Mêmes caractéristiques et indications que le **NÉO-TRÉPARSÉNAN.**

Posologie — Injections sous-cutanées, intramusculaires ou intraveineuses. Une à deux par semaine, à doses progressives.

Formes. — Boîtes d'une dose. Boîtes de 10 ampoules de même dose : 0 gr. 02, 0 gr. 04, 0 gr. 06, 0 gr. 12, 0 gr. 18, 0 gr. 24, 0 gr. 30, 0 gr. 36, 0 gr. 42, 0 gr. 48, 0 gr. 54, 0 gr. 60.

Laboratoires CLIN. — COMAR et Cie
20, rue des Fossés-Saint-Jacques — PARIS

ARSÉNOMYL

Nouvel arsénobenzol.

Très puissant tréponémicide en solution aqueuse stable préparée d'avance ou en poudre.

Indolore en Injection Intramusculaire.

Indications. — Syphilis, Paludisme, Fièvre de Malte, Fièvre récurrente, Pian, Maladie du Sommeil.

Formes. — Ampoules pour injections intramusculaires de solutions d'ARSENOMYL aqueuses glucosées préparées d'avance et indolores Poudre.

Posologie. — *Adultes*: débuter à 0 gr. 30. Augmenter progressivement les doses à 0 gr. 50, 0 gr. 70, 0 gr. 90, 1 gr. 05, suivant les malades.

Chez l'enfant les doses sont de 0 gr. 005, 0 gr. 01, 0 gr. 02, 0 gr. 03, 0 gr. 05, 0 gr. 10, 0 gr. 15, 0 gr. 20.

Prix :

Ampoule 0 gr. 30 : 8 fr. ; 0 gr. 50 : 11 fr. 50 ; 0 gr. 70 : 13 fr. ; 0 gr. 90 : 14 fr. 50.

Établissements MOUNEYRAT
Docteur MOUNEYRAT
Professeur Agrégé Faculté de Médecine,
Docteur ès sciences, Pharmacien de Ire classe,
12, rue du Chemin-Vert — VILLENEUVE-LA-GARENNE
près Saint-Denis (Seine). (Tél. : Nord 03-34 et 66-53.)

ARSÉNOS-SOLVANT

Adopté par les hôpitaux.

Sérum glucosé avec addition de Gaïacol et de Chloroforme acétone pour injections hypodermiques d'arsénobenzènes.

— Indolores —

Présentation. — Boîtes de 1, 6, 12 ampoules.

Boîte de 1 ampoule : 1 fr. 50.
Boîte de 6 ampoules : 7 fr. 50.
Boîte de 12 ampoules : 14 francs.

Voir *Sulfarsénol.*

Laboratoires de Biochimie Médicale

Ch. Desgrez, Docteur en Pharmacie, 19-21, rue Van Loo — PARIS (XVIe). (Tél. : Auteuil 26-62 et 04-30.)

ARSI-STRYCHNAL LONGUET

Association « Strychnal-Cacodylate de Na » des dérivés non-toxiques de la strychnine et de l'arsenic.

Strychnal	0 gr. 01
Cacodylate de Na	0 gr. 25
Sérum isotonique Q. S.	3 cm³

par ampoule.

Injection rigoureusement indolore.

Doses. — 1 à 2 ampoules par jour.

Indications. — Anémie, Convalescence. (Voir Strychnal Longuet.)

La boîte de 12 ampoules de 3 cc. : 18 francs.

Laboratoires LONGUET
34, rue Sedaine — PARIS.

ARSYLÈNE « ROCHE »

Acide allylarsinique.

L'Arsylène « Roche » est un arsenic organique nouveau qui, sur les préparations inorganiques, arséniates, arsénites, liqueur de Fowler, etc., etc., possède l'avantage d'une *toxicité pratiquement nulle*, laquelle permet son emploi à doses élevées, sans craindre la brusque apparition de phénomènes d'arsénicisme tels que sécheresse de la gorge et de la bouche, troubles digestifs et nerveux, symptômes cutanés, bouffées congestives, essoufflement, hyperthermie, etc. ; il est en outre *très bien toléré* par les voies digestives, ne provoque pas de dégagement d'oxyde de cacodyle (odeur alliacée de l'haleine) et il est *utilisé presque complètement* dans l'économie ; peut être substitué en toute sécurité, par le médecin traitant, aux cacodylates généralement employés, dans toutes leurs indications et à toutes doses.

Indications thérapeutiques.

Affections nerveuses et mentales, *sclérose en plaques*, *Parkinson*, *contractures*, *chorée*, *mélancolie*, *anxiété*, *maladies de la peau*, *psoriasis*, *affections parasitaires tuberculose* au début, *anémie* grave, *période de dépression du traitement Bi ou Hg*, toutes les *Anémies* et toutes les *Asthénies*.

Posologie et modes d'emploi.

Thérapeutique intensive. — 1 à 4 ampoules de 5 cc à 0,20 tous les 2 ou 3 jours en injections intramusculaires ou endoveineuses *absolument indolores*.

Thérapeutique toni-stimulante. — 1 ampoule de 2 cc à 0,05 par jour et plus par voie hypodermique ou intramusculaire (injections *absolument indolores*). — *Enfants* : 1/4 ou 1/2 dose.

Thérapeutique d'entretien. — *Granules* à 0,01 : 1 à 3 *granules*. — *Enfants* : 1/4 à 1/2 dose selon l'âge, avant chaque principal repas.

ARSYLÈNE « ROCHE »

Granules : Flacon de 60.

Ampoules de 2 cc. : Boîte de 12.

Ampoules de 5 cc. : Boîte de 12.

Enregistré au Laboratoire national de contrôle des médicaments sous les nos 504-7 (*granules*), 504-8 (*ampoules de* 2 cc.), 504-60 (*ampoules de* 5 cc.)

Produits F. HOFFMANN-LA ROCHE et Cie

10, rue Crillon — PARIS (IVe).

(Tél. : Archives 91-10.)

ARTERASE

Composition. — Ail, gui, silice, citrate et formiate de soude, marron d'Inde, cupressus, prêle.

Propriétés. — Abaisse la tension artérielle. Diminue la viscosité sanguine. Active la circulation dans les capillaires et les veines. Arrête les hémorragies.

Indications. — Cœur, artères, veines. Présclérose, artériosclérose, hypertension, hémorragies (nasales, oculaires, cérébrales, etc.), hémiplégies, œdèmes. Etats congestifs, vertiges, bourdonnements, troubles visuels. Troubles de la ménopause.

Posologie et mode d'emploi. — 1 à 2 pilules le matin, à midi et le soir, soit 3 à 6 pilules par jour. Continuer 5 jours, cesser 2 jours et recommencer. Au début du traitement la dose de 6 pilules par jour sera préférée pour être ramenée à 3 par la suite. Pas de contre-indications.

Prix : 15 fr. 80.

Laboratoires Biologiques
E. GILBERT, Docteur en Pharmacie
6, rue du Laos — PARIS (XVe).

ARTÉRIO-VEININE

Composition. — Crataegus, passiflora, gui, marron d'Inde, hamamélis (Extraits stabilisés), iode peptonisé.

Indications. — Troubles de la Ménopause, artério-sclérose, troubles nerveux, états congestifs quels qu'ils soient.

Forme. — Gouttes (Conservation indéfinie).

Doses. — De XX à LX gouttes avant chaque repas.

Prix : 14 francs.

Laboratoires J. KRIEGER
121, avenue de Saint-Ouen
PARIS (XVIIIe).
(Tél. : Marcadet 22-32.)

ARTHRILAX

Poudre granulée sodique effervescente.

Deux cuillerées à café = 10 grs de poudre, contiennent :

Sulfate de soude	1 gr. 40
Phosphate de soude	0 gr. 60
Citrate de soude	1 gr.
Bicarbonate de soude	0 gr. 60
Sucre effervescent	Q. S.

Dose moyenne. — *Adultes* : 1 à 2 cuillerées à café dans un verre d'eau chaude, le matin à jeun, ou bien fractionner en plusieurs doses avant ou après les repas.

Indications. — Arthritisme et ses douleurs, Congestions hépatiques.
Goutte, Obésité, Migraines, Uricémie.
Hypertension artérielle.
Eczémas, Affections de la peau.
Constipation chronique, Infections gastro-intestinales, Gastro-entérites aiguës, subaiguës.
Gastralgies, Dyspepsies, Gastrites.
En résumé, toutes les indications de la formule de Bourget.

Prix : 18 fr. 50.
Durée du flacon : 3 à 4 semaines.

A. LYONS, Pharmacien
30, rue Monge — PARIS (V^e^). (Tél. : Odéon 73-42.)

ARTICHAUT (Cynara)

Edgard-Rosa.

En 1927, les Laboratoires Rosa introduisaient dans la thérapeutique courante les premiers produits *per os*, à base d'un extrait de **Cynara-Scolymus** (Artichaut) :

Chophytol-Rosa (dragées).

Cynurol-Rosa (dragées).

En 1933, **G. Edgard-Rosa** isolait à l'état cristallisé le principe actif du **Cynara** que les Laboratoires Rosa ont spécialisé sous le nom de :

Chophytol-Rosa cristallisé injectable.

De nombreux travaux et communications scientifiques ont consacré la valeur thérapeutique de ces produits.

Voir donc, à leur rubrique, ces trois spécialités qui constituent la gamme complète des applications de la *Cynarathérapie*.

Laboratoires ROSA

La Feuille d'Artichaut en thérapeutique.

1, Place Porte-Champerret — PARIS (XVIIe).
(Tél. : Carnot 67-75 et Galvani 53-77.)

ARTORADINE

Hypotenseur radioactif.

Composition :

Iodure de Potassium et Arséniate de soude associés au Bromure de Radium soluble.

Avantages :

Suppression, par la radioactivité induite, des doses massives et, partant, du iodisme. Vitalisation des cellules artérielles par l'action directe du Radium. Innocuité absolue. Conservation indéfinie.

Indications :

Artériosclérose, présclérose, aortite, asthme, angine de poitrine, œdème, arthritisme.

Posologie :

4 à 6 pilules (kératinisées) par jour en deux fois au milieu des repas.

Laboratoire de RADIUMTHÉRAPIE
25, rue Vaneau — PARIS.
(Tél. : Littré 65-50.)

ARVENSYL

Formule :

Phytothérapie associée aux alcalins (Formules dépuratives de BROCQ).

Une cuillerée à bouche dans un verre d'eau correspond à une infusion de Bardane, Pensée sauvage, Séné lavé à l'alcool, Saponaire, Cassis, Gentiane, et à un verre de la Solution de Bourget.

Indications. — Traitement interne des Dermatoses, Hépatisme, Manifestations cutanées de l'Arthritisme.

Par cuillerées à café, ou cuillerées à bouche suivant le cas, dans un verre d'eau avant les repas ou le matin à jeun.

Prix : 16 francs.

Laboratoires GERDA
163, boulevard de la Croix-Rousse — LYON.

ASCÉINE

Analgésique, sédatif, antirhumatismal.

(Acide acétyl-salicylique Para-acétyl-phénétidine Caféine.)

Par l'association synergique de ses composants, l'Ascéine réalise une médication efficace et inoffensive dont l'action principale et immédiate se traduit par l'atténuation ou la disparition de l'élément douleur.

Indications. — Toutes les algies : Névralgies, sciatique, migraine, etc..., Grippe, Arthrites aiguës et toutes manifestations fébriles ou rhumatismales.

Doses. — *Adultes* : 1 à 6 comprimés par jour ; *Enfants* : 1/2 à 2 comprimés.

Le tube de 20 comprimés : 4 fr. 50.

Laboratoires O. ROLLAND

109-113, Boulevard de la Part-Dieu — LYON.

(Tél. : Moncey 43-26.)

ASCIATINE

Diméthylamino-phényl-diméthyl-pyrazolone-butylchloral.

Antinévralgique, analgésique et hypnotique.

Action élective dans le domaine du trijumeau.

Indications. — Douleurs dues aux diverses affections dentaires, douleurs consécutives aux interventions dentaires, névralgies à localisations diverses et particulièrement les névralgies faciales. Lumbago, dysménorrhée, insomnies.

Présentation et posologie. — Comprimés à 0 gr. 25 (boîtes de 3, 12, 24), 1 à 3 comprimés par dose, 4 à 5 comprimés par 24 heures.

Société Parisienne d'Expansion Chimique

« SPECIA »

Marques Poulenc Frères et Usines du Rhône

21, rue Jean-Goujon — PARIS (VIIIe).

ASCOLÉINE RIVIER

L'ASCOLÉINE est à base de lipoïde hépatique phosphoré et iodé. Elle renferme les vitamines A et C, **la vitamine D à l'état naturel**, toutes les vitastérines des cellules hépatiques.

Indications. — Inappétence, anémie, convalescences, bronchite, prétuberculose.

Trois formes. — *Solution huileuse* : Une cuillerée à café 1/4 d'heure avant chaque repas.
Prix : 16 francs.

Comprimés (véritables bonbons) : 1 à 5 comprimés suivant l'âge avant chaque repas. Prix : 16 francs.

Granulés : De quelques grains à une cuillerée à café avant chaque repas suivant l'âge et depuis un an. Prix : 16 francs.

Toutes pharmacies ou à défaut chez :

Henri RIVIER, Pharmacien
26-28, rue Saint-Claude — PARIS.
(Tél. : Archives 01-01.)

ASÉPHÉINE

Dragées répondant à la formule suivante :

Chlorhydrate d'éphédrine	0,01
Bromhydrate de papavérine	0,03
Iodure de codéine	0,02
Iodure de caféine	0,10
Extrait mou de lobélie	0,005

Par dragée.

Propriétés. — Médicament symptomatique de toutes les variétés d'asthme et de dyspnée asthmatiformes. Action régulière et efficace, tolérance gastrique parfaite. Aucune accoutumance et ne provoque jamais de troubles nerveux.

Indications. — *Asthme* : Atténue les crises, espace les accès, diminue la violence des crises ultérieures et supprime certains symptômes spasmodiques. — Médicament d'entretien électif entre les crises d'asthme. En cas de crises très aiguës, s'il convient d'adjoindre les médications héroïques habituellement employées, l'Aséphéine constitue cependant un traitement très précieux. — *Manifestations respiratoires ou rhino-pharyngées de l'asthme, rhume des foins, trachéo-bronchites spasmodiques.* — Prise au début et durant toute la saison critique, l'Aséphéine supprime et atténue les crises. — Par son action calmante et tonicardiaque légère, elle est indiquée, également, dans les dyspnées asthmatiformes des asthmes vieillis des hypertendus, des brightiques.

Forme. — Tubes de 20 Dragées.

Laboratoires CLIN. — COMAR et Cie.
20, rue des Fossés-Saint-Jacques — PARIS

ASEPTONE

L'antiseptique idéal en gynécologie.

Formule. — Menthol, trioxyméthylène, essence thym, sulfate de cuivre, acide borique, alun (deux formes), poudre et comprimés.

Indications. — Antisepsie des organes génito-urinaires de la femme, métrites, vaginites, salpingites, flueurs blanches, ulcérations du col de la matrice, toilette intime.

Avantages. — Odeur agréable, solubilité parfaite, ne tachant pas le linge, ni toxique, ni caustique, décongestive, microbicide, laissant après l'emploi une agréable sensation de fraîcheur et calmant immédiatement les démangeaisons.

Emploi. — *Poudre* : 1 cuillerée à café par litre d'eau bouillie chaude en injections et lavages, matin et soir. *Comprimés* : 1 comprimé pour 2 litres, même emploi.

Prescrire : Une Aseptone, poudre ou comprimés.
Littérature et échantillons.
Prix au public : 11 francs.

Laboratoires MOULIN
50, rue de la République — PUTEAUX (Seine).

ASEPTORHINE

Huile aromatique, balsamique et antiseptique à base d'éphédrine, d'adrénaline, d'anesthésine et d'huiles essentielles.

Indications. — Désinfection habituelle des fosses nasales, coryza, ozène, rhinites, polypes, ulcérations, protection contre les maladies infectieuses.

Mode d'emploi. — En gouttes ou, mieux, en pulvérisations, 2 ou 3 fois par jour.

Prix : 12 fr. 50 (pour 20 jours de traitement.)

Dépôt général :
Laboratoire ASEPTOR
21, rue Feydeau — PARIS (IIe).
(Tél. : Central 83-15.)

ASTASOL DOUETTEAU

Composition. — Poudres de plantes sélectionnées d'HYDRASTIS et d'HAMAMELIS rendues d'assimilation facile.

Formule rationnelle permettant l'emploi de ces deux plantes *sans incompatibilités chimiques*. Action thérapeutique *plus puissante que celles des extraits et teintures.*

Forme. — Cachets de petit diamètre.

Indications. — Troubles du système veineux, Stases veineuses, Varices, Congestions, Phlébites, Hémorroïdes.

Doses. — 3 cachets par jour avant les repas.
Enregistré au Laboratoire national de contrôle des médicaments sous le nº 233-2.

Prix : 12 francs.

Laboratoires DOUETTEAU frères
20, Faubourg Saint-Honoré — PARIS (VIIIe).

ASTHMASÉDINE

Respiratoire, Décongestif, Cardio-tonique, Diurétique.

Composition. — Pour 1 cuillerée à café :

Chl. d'Ephédrine	0,015	Iodure de potassium.....	0,20
Gardénal	0,015	Teinture de belladone	0,25
Caféine	0,10	Teinture de lobélie	0,50
Benzoate de soude	0,10	Excipient spécial	Q. S.

Traitement de la Crise d'Asthme et du Terrain Asthmatique. **Asthme. Emphysème.** Dyspnées. Troubles Cardio-Vasculaires

Doses moyennes : *Pour éviter les crises d'asthme* : Prendre entre les accès une cuillerée à café au début des 2 repas, pendant 2 jours. Puis 2 matin et soir au début des repas pendant 10 jours. Cesser 4 ou 5 jours et refaire une cure semblable.
Pendant les crises : 2 cuillerées à café au début des 3 repas, soit 6 par jour dans un peu d'eau sucrée.
En cas de crise subite et seulement en dehors des périodes de traitement: 1 cuillerée à café toutes les heures pendant 4 heures.

Demi-dose pour les *Enfants* à partir de 10 ans.

Prix : 16 fr. 50.

Laboratoires HENRI SCHÉHADÉ
Pharmacien de la Faculté de Paris.
17, rue Chomel — PARIS (VIIe).
(Tél. : Littré 53-05.)

ASTHMO-ACTINE

Eupnéique, Antispasmodique, Toni-Cardiaque.
Le plus fort **Elixir antiasthmatique** connu.

Composition. — Synergie totale : Respiratoire, circulatoire et sympathique.
Une cuillerée à soupe contient : iodure de caféine 0,50, teinture de lobélie 0,50; Ext. thébaïque 5 milligr. Ext. belladone 1 milligr. Ars. de soude 1 milligr. Ext. grindélia 0,10... etc.

Nouveauté. — Ext. Actœa 0,05. **Ext. nat. surrénale** au 1/1000 0 gr. 07 dans **sirop antiasthmatique stimulant diffusible** pour 15 cc.

Indications. — Asthmes divers. Emphysème. Dyspnée des gazés, Catarrheux, Intoxiqués, etc...

Action rapide curative et préventive.

Posologie. — Adultes : 1 à 3 cuillerées à soupe par jour loin des repas dans un peu d'eau ou de lait. **Enfants** : à partir de *6 ans*, 1 à 3 cuillerées à café.
Le flacon 210 cc. : 15 francs.
Pour un traitement de 8 à 15 jours.

Laboratoires G. BERTHON, Pharmacien. ()
DORNES (Nièvre).

ATOMINE

Composition. — Acide phénylcinchoninique, Phosphate de soude.

Indications. — Solvant urato-oxalique en milieu alcalin grâce au phosphate de soude associé ; très bien toléré.
Rhumatismes aigus ou chroniques, Sciatiques, Goutte, Lumbago, Algies, sédatif rapide de la douleur.

Doses. — Cas aigus : 3 à 6 cachets par jour pendant 5 jours ; cesser 5 jours et reprendre.
Cas chroniques ou atténués : 2 cachets par jour pendant 5 jours, cesser 5 jours et reprendre.

Prix : 15 francs.
Absorber avec tisane sucrée.

Laboratoires L. Boize et G. Alliot,
9, avenue Jean-Jaurès — LYON
(Tél. : Parmentier 31-29.)

ATOQUINOL CIBA

Spécifique anti-goutteux.

Phénylcinchoninate d'allyle.

Solvant de l'acide urique, favorise puissamment son élimination par voie rénale.

Indications. — Diathèse urique en général : Goutte, Rhumatisme goutteux, Dermatoses d'origine arthritique et toutes manifestations uricémiques.

Doses. — Etats aigus : 2 à 4 cachets ou cuillerées à café de granulé par 24 heures.
Etats chroniques : 1 cachet ou cuillerée à café de granulé, 8 ou 10 jours par mois.

La boîte de 20 cachets : 15 francs.
Le flacon de granulé : 18 —

(Voir *Sanoquinol.*)

Laboratoires CIBA — O. ROLLAND
109-113, Boulevard de la Part-Dieu — LYON.
(Tél. : Moncey 43-26.)

ATURAL

Composition :

Poudre à base d'antilab-ferment et de citrate de soude.

Action :

Produit physiologique, absolument inoffensif, dépourvu de goût, extrait du sérum du jeune veau.

Empêche la coagulation du lait dans l'estomac et en assure la digestion intégrale.

Indications :

Intolérance lactée chez l'enfant et chez l'adulte.

Mauvaise digestion du lait et ses conséquences : vomissements, diarrhée verte des nourrissons, gastro-entérite, troubles digestifs divers.

Mode d'emploi :

Une mesure (environ 1 gr.) pour 100 gr. de lait.

(Ne jamais porter à haute température.)

Prix : 14 francs.

Laboratoires RENARD

35, rue de Paris — CLICHY (Seine).

(Tél. : Péreire 14-08.)

AUDIGENINE

Forme. — Comprimés.

Composition. — Di-iodo-antipyrine (2,5 %) et Bromures alcalins (92,5 %).

Indications. — Traitement médical interne de la Sclérose de l'oreille moyenne et du tympan. Surdité. Vertiges. Bourdonnements.

Mode d'emploi. — 2 comprimés au milieu de chaque repas.
(Le traitement doit être interrompu 10 jours chaque mois).

Prix : 15 francs.

Littérature et échantillons :

Laboratoires E. VAILLANT et Cie
19, rue Jacob — PARIS (VIe).

AURIXEMA

Pommade antieczémateuse semi-fluide.

Composition :

Para aminobenzoate de butyle normal (Scuroforme)	0 gr. 25
Huile essentielle de Melaleuca viridiflora rectifiée	1 gr.
Sulfate de cuivre	0 gr. 50
Protochlorure de Mercure	3 gr.
Sulfate de zinc	1 gr.
Oxyde de zinc	10 gr.
Métadioxyphénol	1 gr.
Camphre	1 gr.

Pour 100 grammes.

Propriétés. — Analgésique, antiseptique, kératoplastique.

Indications. — Traitement des eczémas d'oreilles et du nez, ecthymas, impétigos et toutes lésions impétigineuses.

Présentation. — Tube avec long embout spécial.

Prix : 12 francs.

Peut être prescrit aux Assurances Sociales.

Enregistré au Laboratoire National de Contrôle des Médicaments sous le n° 888-11.

Laboratoires DE RIVE
82-84, rue de Belleville — PARIS (XXe).
(Tél. : Ménilmontant 69-04.)

AXYOL

Du Docteur P. Bourggraff.

Composition. — Iodo-amido-féculose dépourvu de toute trace d'iode libre.

Propriétés. — Grâce à ses propriétés biologiques, l'Axyol active l'apparition des bourgeons charnus et aseptise les plaies.

Indications. — Plaies atones, ulcères, ulcères de jambes, plaies infectées, fistules.

Mode d'emploi. — Se rapporter aux différents opuscules publiés par le Laboratoire du Praticien.

Littérature sur demande aux

Laboratoires du Praticien

HUSSIGNY-GODBRANGE (M.-et-M.).

AZIGOL THEVENOT

Crises convulsives. Etats nerveux.

Composition. — Tartrate Borico-Calcique, Phényléthylmalonylurée. Extrait de Gelsénium et de Piscidia.

Forme. — Dragées.

Indications. — Toutes crises nerveuses, Epilepsie, Convulsions. Tous états nerveux : Asthme, Prurit, Eczémas, Urticaire, Hyperexcitabilité, Asthme infantile.

A l'action suspensive des crises par le Phényléthylmalonylurée s'ajoute l'action du borotartrate de chaux, modificateur du tissu nerveux et celle des extraits végétaux qui diminuent la sensibilité périphérique et de certains organes, origine des réflexes déclenchant les crises.

Dose. — 2 à 6 comprimés par jour. On peut continuer le traitement par le Borocalcyl.

Enfants : 1/2 à 1 comprimé par jour.

Prix du flacon de 40 dragées : 18 francs.

Laboratoires THEVENOT — DIJON.

AZOTYL

Composition. — Extraits spléniques et biliaires, cholestérine, goménol, camphre, irradiés aux rayons ultra-violets.

Forme. — Ampoules et pilules.

Propriétés thérapeutiques. — Etats de dénutrition et de carence. Anémies.

Doses et mode d'emploi :

A. *Ampoules.* — Injections sous-cutanées ou intramusculaires (tous les jours ou tous les 2 jours).

B. *Pilules glutinisées.* — 6 par jour aux repas et dans l'intervalle des piqûres.

Prix de vente au public.

Ampoules : 22 francs. — *Pilules* : 16 francs.

Laboratoires LOBICA
25, rue Jasmin — PARIS (XVIe).
Tél. : Aut. 81 45 (deux lignes groupées.)

AZUFROL

Soufre colloïdal.

Description. — 1° *Capsules* glutinisées contenant 0 gr. 10 de soufre colloïdal sec, en flacons de 60 capsules ; 2° *Pommade* à 1/15 avec, comme excipients, vaseline et lanoline, en tubes d'étain de 45 grammes (usage externe).

Action thérapeutique. — Permet l'absorption du soufre colloïdal sous forme agréable, en évitant l'altération du soufre par le milieu acide de l'estomac, à des doses exactes et de conservation indéfinie.

Indications. — 1° *Capsules* : 4 à 12 par jour contre le rhumatisme chronique, les arthrites, l'acné, la séborrhée, la bronchite chronique, le saturnisme. Pour le traitement intensif, y adjoindre les injections de Sulfurion (voir plus loin).

2° *Pommade* : Toutes affections cutanées justiciables du soufre.

Prix : 25 francs pour 5 à 12 jours de traitement.

Laboratoires Ch. COUTURIEUX
18, avenue Hoche — PARIS.
(Tél. : Carnot 18-75.)

AZYM

S'oppose à la lenteur des digestions.

Présentation. — Poudre.

Composition. — Bicarbonate, Phosphate, Sulfate de Soude, Hydrate de Magnésie, Carbonate de Chaux, Carbonate de Bismuth.

Posologie. — 1 cuillerée à café après le repas : 1 nouvelle cuillerée à café au cours de la digestion si l'on se sent incommodé. *Très jeunes enfants et bébés* : 1/2 ou 1/4 de cuillerée à café.

Indications. — Hyper et Hypochlorhydrie. Affections gastro-intestinales de l'enfance. Intoxications alimentaires. Dermatoses d'origine gastrique. Vomissements.

Prix : 14 francs.

La boîte contient 30 cuillerées à café environ.

Enregistré au Laboratoire National de Contrôle des Médicaments sous le n° 342-2.

Laboratoire PARET
22, rue Guibal — MARSEILLE.

BABEURRE DARDELET

pour Nourrissons ou Adultes.

Le Babeurre Dardelet. — Médicament héroïque de la diarrhée verte et entérite. D'un goût agréable, il est non seulement employé pour les Nourrissons, mais aussi pour les Adultes.

La Soupe de Babeurre est du Babeurre additionné de 2 p. 100 d'Arrow-Root.

Ce qui fait la supériorité de ces deux produits est leur homogénéité absolue. Ni dépôts, ni grumeaux. On peut les donner à la tétine.

Conservation sous le vide.

Se fait en 1/4 de litre. Prix : 2 francs départ usine.

Notre emplacement au centre de la France sur une grande ligne nous permet de livrer instantanément toute commande en Province.

(Voir rubrique *Laits* DARDELET.)

Fourniture gratuite aux Hôpitaux.

J. DARDELET
Maison fondée en 1922.
BONNARD (Yonne).
(Tél. : 4.)

La Maison est à la disposition des Docteurs, désirant entreprendre la *Maternisation* à leurs gouttes de lait.

BABEURRE GUIGOZ

Soupe de babeurre en **poudre**.

Grandes facilités de conservation et de préparation, sans cuisson, en mélangeant la poudre à de l'eau tiède bouillie.

Substantielle, quoique extrêmement digestible en raison de l'adjonction de dextrines : peut être administrée à des nourrissons de quelques jours même prématurés.

Indications. — Gastro-entérites, Diarrhées infantiles, Eczémas, Réalimentation.

Dose. — De 60 à 200 gr. de poudre par jour pour 400 à 1.300 gr. d'eau suivant l'âge du nourrisson.

Littérature et échantillons :

LE LAIT GUIGOZ
2 et 4, rue Catulle-Mendès — PARIS (XVIIe).
(Tél. : Wagram 66-76 et 77.)

Le *Lait en poudre Guigoz*, voir page 1099.

BABEURRE NESTLÉ en poudre. ELEDON

ne contenant ni sucre ni farine.

Babeurre 1/2 gras, en poudre, préparé par Nestlé, destiné à la diététique des nourrissons, enfants et adultes atteints de troubls digestifs et à l'alimentation mixte.

Composition :

Matière grasse	14,0	p. 100
Matières protéiques	29,5	—
Lactose	40,0	—
Cendres	6,5	—
Acide lactique	6,0	—
Eau	4,0	—

420 calories par 100 gr.

Pureté absolue, composition constante, conservation parfaite, bonne valeur nutritive.

Indications. — Diarrhées banales ou graves de l'enfant ou de l'adulte. Dermatoses du nourrisson. Alimentation des intolérants au lait, des prématurés et des enfants menacés par les troubles digestifs (colonies)

Posologie. — (Voir dépliant joint à la boîte).

Prix. La boîte de 250 gr. : 12 francs.

Société NESTLÉ
6, avenue César-Caire — PARIS (VIIIe).

BABEURRES CARRION-LAGNEL

Pour l'alimentation des nourrissons et des adultes (Prématurés, sujets débiles, entéritiques, hépatiques, etc.).

Présentation et prix.

1° Babeurre *acide.*
2° Babeurre *doux.*
Le flacon de 250 cc. : 3 francs.
3° *Bouillies* au babeurre, maltées et autres sur demande.
Le flacon de 250 cc. : 5 francs.
(Livraisons quotidiennes à domicile, dans Paris.)

Laboratoires CARRION-LAGNEL
3, 5, 7, rue du Capitaine-Scott — PARIS (XVe).
(Tél. : Ségur 40-30.)

BABEURRES « LA FAYE »

Pour enfants et adultes.

Préparés avec du lait frais à la ferme de « La Faye » à Marlhes (Loire).

Les Babeurres La Faye sont le résultat d'une fermentation lactique spéciale sur du lait très frais privé de sa matière grasse et non un résidu de la fabrication du beurre, d'où leur goût agréable.

Ils sont *liquides* afin de conserver toutes leurs propriétés (lactosérum, caséine modifiée). D'une conservation parfaite, d'une digestibilité incomparable, ils sont constants, sûrs et efficaces et ne demandent aucune manipulation. Ils sont présentés sous trois formes :

Babeurre léger (étiquette bleue) pur, sans farine, 498 calories au litre, acidité 3 grammes, 35 grs. de sucre au litre. Indiqué pour les prématurés, débiles, vomisseurs et pour les hépatiques.

Babeurre (Soupe) (étiquette blanche). Mélange de farines 3 %, 764 calories, acidité 7 grammes, 75 grs. de sucre au litre. Aussi nourrissant que le lait. *Le plus employé* à cause de son pouvoir calorique et thérapeutique et de sa grande facilité d'assimilation. Indiqué dans tous les troubles digestifs même légers, intoxications, dermatoses, intolérance lactée, et aussi comme complément du sein et pour éviter les troubles du sevrage.

Babeurre gras (étiquette rouge). Même composition que le Babeurre ordinaire avec 35 grammes de matières grasses, 1072 calories, 75 gr. de sucre au litre. Suralimentation des convalescents (particulièrement après thyphoïde, colibacillose), prétuberculeux, enfants aux intestins délicats, anorexiques. Bien supérieur au yoghourt.

Posologie. — Ces trois babeurres, présentés en boîtes de 430 grammes, s'emploient de la même façon que le lait naturel, en tenant compte de leurs indications particulières. En cas de troubles graves, multiplier au début le nombre des repas en diminuant les doses.

En vente dans toutes les Pharmacies.

Fournisseurs des Hôpitaux et des Municipalités de Lyon et de Saint-Etienne depuis 25 ans.

Echantillons et documentation sur demande adressée :

Ferme de LA FAYE
MARLHES (Loire).

BACKERINE

ACTIVÉE

Ferments du Docteur de BACKER et sels de magnésie. Modifiant l'organisme par développement des agents de fermentation.

Formes. — Ampoules injectables de 1 cc., ampoules. Buvables de 5 cc., cachets, dragées.

Indication. — Traitement de toutes les hyperplasies (tumeurs, néoplasmes, fibromes, épithéliomas, carcinomes, sarcomes, etc.).

Mode d'emploi. — Injecter une ampoule SOUS LA PEAU, tous les quatre à six jours ou une à deux ampoules Buvables tous les deux jours. On prescrira en même temps, l'usage des dragées ou des cachets de ferments et de sels magnésiens, qui augmentent l'efficacité des injections. Prendre avant les repas quatre cachets ou huit dragées par jour en moyenne, plus dans les cas d'urgence.

La boîte de 8 ampoules : 25 francs.
La boîte de cachets ou de dragées : 16 francs.
La boîte de 12 ampoules Buvables : 20 francs.

Chaque unité grand modèle correspond à 10 jours de traitement à dose journalière maximum.

LABORATOIRE AMIDO
A. BEAUGONIN, Pharmacien.
4, place des Vosges — PARIS (IVe).

BACTÉ-PHAGES

du Professeur d'Hérelle.

Préparations de Bactériophages mono ou polymicrobiens.

Mode d'action. — Le Bactériophage de d'Hérelle est un principe :
1° Qui détruit et dissout les bactéries.
2° Qui se régénère au cours de la lyse.
3° Dont l'action lytique se transmet indéfiniment.

Avantages :

1° Action puissante et rapide.
2° Innocuité absolue.
3° Pas de contre-indication.

I. — BACTÉ-INTESTI-PHAGE

Composition. — Mélange de bactériophages polyvalents adaptés aux microbes des voies intestinales (Entérocoques, Coli, Staphylocoques, Streptocoques, etc.).

Indications. — Entérites, Colites, Diarrhées infantiles.

Mode d'emploi. — Ingestion buccale : Une ampoule matin et soir dans 20 cent. cubes d'eau alcaline.

Boîte 10 comp. Prix : 30 francs.

II. — BACTÉ-COLI-PHAGE

Composition. — Mélange de bactériophages adaptés à de nombreuses variétés de bacilles Coli ou paracoli.

Indications. — Colibacilluries, Pyélites, Pyélonéphrites, Cystites, Métrites, Prostatites, etc.

Mode d'emploi. — Ingestion buccale : une ampoule matin et soir dans 30 cent. cubes d'eau alcaline. Instillation vésicale. (Voir notice explicative).

Boîte de 10 amp. de 2 cc. Prix : 30 francs.

Très important. — L'action du Bacté-Coli-Phage est nulle en milieu acide. Il est donc nécessaire d'obtenir l'alcalinisation des urines.

III. BACTÉ-PYO-PHAGE

Composition. — Mélange de bactériophages polyvalents adaptés aux microbes des infections purulentes (Staphylocoques, Streptocoques, Coli, etc.).

Indications. — Furoncles, Anthrax, Panaris, Phlegmons, Ostéites, Plaies infectées.

Mode d'emploi. — Injection « in situ » (méthode RAIGA) dans le foyer même de l'infection ou dans la région enflammée pouvant passer rapidement à l'état aigu.

Boîte de 10 amp. 2 cc. Prix : 30 francs.
Boîte de 4 amp. : 2 cc. Prix : 18 francs.

IV. — BACTÉ-STAPHY-PHAGE

Composition :

Mélange de bactériophages adaptés aux diverses variétés de Staphylocoques (Aureus-Citreus-Albus).

Indications :

Furonculoses aiguës et chroniques, Anthrax, Infections urinaires à staphylocoques.

Mode d'emploi :

Injections « in situ » (méthode RAIGA).
Applications locales en cas d'ulcération.
Boîte de 10 amp. 2 cc. Prix : 30 francs.
Boîte de 4 amp. 2 cc. Prix : 18 francs.

V. — BACTÉ-RHINO-PHAGE

Composition. — Mélange de bactériophages polyvalents adaptés aux microbes du rhino-pharynx (Staphylocoques, Streptocoques, Pneumocoques, Entérocoques, etc.).

Indications. — Grippe, Coryza, Rhinopharyngites, Otites, Sinusites.

Mode d'emploi. — Pulvériser suivant la gravité des cas la valeur d'une ou plusieurs ampoules au moyen du pulvérisateur spécial : Pulvolyseur Ercé.

Boîte de 10 amp. 2 cc. Prix : 30 francs.
Boîte de 4 amp. 2 cc. Prix : 18 francs.

VI. — BACTÉ-DYSENTÉRI-PHAGE

Composition. — Mélange de bactériophages polyvalents adaptés aux microbes de la dysenterie bacillaire (Flexner, Shiga, Hiss).

Indications. — Dysenteries bacillaires sous toutes les formes.

Mode d'emploi. — Ingestion : Une ampoule dans un demi-verre d'eau ordinaire froide ; répéter la dose de quatre en quatre heures.

Boîte de 10 amp. 2 cc. Prix : 30 francs.
Durée de l'unité : 5 jours.

Agents Généraux :

Laboratoires ROBERT et CARRIÈRE
37, rue de Bourgogne — Paris.
(Tél. : Littré 49-54. 3 lignes groupées.)

BACTÉ-RICYL

Antiseptique physique
agissant par sa Tensio-Négativité.

Puissant bactéricide. Non toxique. Non irritant.
(*Odeur et goût agréables. — Ne tache pas le linge.*)

Composition. — Solution stable, concentrée de ricinoléate de sodium à 20 p. 100.

Indications. — *Désinfection de la cavité bucco-pharyngienne. Angines, Amygdalites, Stomatites. Gingivites. Prévention des maladies infectieuses à point de départ pharyngé* : Grippes, Fièvres éruptives. Maladies épidémiques. *Soins gynécologiques et obstétricaux* : Leucorrhées, Vaginites (blennorragiques ou autres). Ulcérations de toute nature, etc.

Mode d'emploi :

Gargarismes, lavages buccaux, pulvérisations :
1 mesure de la pipette jaugée (ou 1/2 cuillerée à café) pour un grand verre d'eau.

Lavages gynécologiques et chirurgicaux :
2 mesures de la pipette jaugée (ou 1 cuillerée à café) pour 1 litre d'eau.

Prix : 10 francs.

Laboratoires A. WELCKER
72, rue du Commerce — PARIS (XVe),
(Tél. : Vaugirard 42-40.)

BACTIOXYNE

Formes. — Gouttes.
Ampoules pour instillations rectales.
Ampoules pour injections intraveineuses.

Propriétés thérapeutiques. — Manganate calcico-sodico-potassique. Médication antibacillaire, hyperoxydante et recalcifiante.

Indications. — Prétuberculose ganglionnaire et osseuse.

Posologie. — LX à C gouttes 2 fois par jour, de X à XXX gouttes pour les enfants; en augmentant progressivement de 1 à 2 par jour.

Prix de vente au public : 25 francs.

Laboratoires CARTERET
15, rue d'Argenteuil — PARIS (Ier).

BACTURYL

Comprimés.

Formule :

Hexaméthylène tétramine.....	0,15
Acide Benzoïque	0,15
Salol.....	0,20
Bleu méthylène	0,015

Pour 1 comprimé dragéifié.

Prix : 16 francs.

Indications :

Pyuries, Bactériuries, Colibacilloses, Pyélites et Pyélo-néphrites, Cystites, Prostatites, Urétrites.

Dose moyenne :

2 comprimés avant chacun des 3 repas.

Laboratoire de la SULFO-THIORINE
J. DEDIEU, Pharmacien.
39, rue Fondaudège — BORDEAUX.

BAIN CARBOGAZEUX WOLO

Forme. — Poudres dont les dissolutions successives dans l'eau du bain sursaturent cette eau d'acide carbonique.

Indications. — Maladies des organes circulatoires (Cœur, Hypertension, Artério-sclérose), Maladies dites d'échanges internes (Goutte, Rhumatismes), du Système nerveux (Névralgie, Neurasthénie, Surmenage cérébral, etc.).

Mode d'emploi. — Verser successivement les sachets 1 et 2 dans le bain en brassant l'eau. Se plonger dans l'eau en laissant agir le dégagement gazeux. La température sera de 30 à 35 degrés, sauf indications spéciales du médecin. Durée du bain : 15 à 20 minutes.

Prix : 8 fr. 45.

Laboratoires FISCH et Cie
4, rue d'Illzach — MULHOUSE.
Agence à PARIS :
104, faubourg Poissonnière (X^{e}).
(Tél. : Lamartine 92-52.)

BAIN CARRÉ

Bain marin complet.

Composition. — Bain iodo-bromo-chloruré, renfermant intacts tous les sels marins naturels.

Indications. — *Adultes* : nervosisme, asthénie, surmenage, convalescences, rhumatisme, arthritisme.

Enfants : Débilité, lymphatisme, troubles de la croissance, rachitisme.

Gynécologie : Traitement des affections gynécologiques, irrigations vaginales hygiéniques.

Mode d'emploi. — *Adultes* : 1 boîte par bain.

Enfants : 1/2 ou 1/4 de boîte suivant la capacité de la baignoire.

Bains toniques et stimulants : 28° à 34°, 15 minutes.

Bains sédatifs : 34° à 39°, 25 à 40 minutes.

Injections vaginales : une cuillerée à soupe par litre d'eau chaude.

Prix : 6 francs.

LANCOSME, 71, avenue Victor-Emmanuel-III — PARIS (VIIIe).

BAIN DE ROYAN VARECH

Le Bain de Royan Varech est constitué par des Algues naturelles conservées vivantes par suite d'une préparation chimique spéciale. Il renferme donc tous les produits biologiques de l'algue vivante en milieu alcalin approprié permettant la solubilité immédiate de tous les principes chimiques, et mucilagineux.

Voir : L'Algine est une matière gélatineuse contenue dans les algues marines. Elle forme avec les alcalis et la magnésie des composés solubles. (Dorvault, *L'Officine*, p. 808.)

Composition. — Le Bain de Royan Varech renferme tous les produits biologiques de l'algue vivante en milieu marin alcalin approprié, permettant la solubilité immédiate de tous les principes chimiques et mucilagineux.

Propriétés. — Tonique physique et nervin, stimulant de l'état général, action reconstituante, reminéralisatrice.

Avantages. — Possède les éléments chimiques de la vie organique : iode, chlorures de magnésium, fer, calcium, et l'élément anti-rachitique type : l'ergostérol, pro-vitamine D.

Présentation et prix. — Un sachet pour 2 bains : 8 francs.

Indications. — Le Bain de Royan Varech n'est pas un médicament, il constitue simplement une forme pratique permettant de continuer chez soi l'action régénératrice de la mer. Ses indications sont par conséquent identiques à celles concernant les bains de mer et particulièrement les bains d'algues dont il possède les propriétés qui les font utiliser dans le traitement de l'obésité ; enfin, il rend la peau plus fine, plus blanche et plus souple.

Posologie et mode d'emploi. — Plonger le sachet dans l'eau chaude du bain à 36° environ ; le sachet devient mucilagineux, l'exprimer à la main pendant la durée du bain.

Remarques :

1° Le Bain de Royan Varech peut être employé pour un second bain.

2° N'abîme pas les baignoires émaillées.

La cure normale comprend 20 bains quotidiens ou bi-quotidiens.

Pour éviter toute fâcheuse confusion avec des produits n'ayant avec celui-ci aucun rapport, bien spécifier : Royan *Varech*.

Laboratoire Marin de Pontaillac
Docteur P. CASTANET
ROYAN (Charente-Inférieure).

Dépôts : **Pharmacie Piault**, 45, avenue Félix-Faure — PARIS (XV°).
O. C. P. : **Office Commercial Pharmaceutique**, 71, rue du Temple — PARIS (III°).
C. N. P. F. : **Comptoir National de la Pharmacie Française**, 9 *bis*, rue Antoine-Bourdelle — PARIS (XV°).

BAIN FLÉVAR

Minéral, Synthétique, Radifère.

Traitement à domicile des : Phlébites, Varices, Hémorroïdes et des Troubles de la Circulation veineuse.

Le « FLEVAR » se présente sous la forme d'une poudre qui, par ses analogies chimiques avec les eaux les plus réputées des Sources thermales azotées et chloro-sulfatées calciques et par ses propriétés radio-actives *contrôlables*, donne à l'eau du bain, pris chez soi, les mêmes résultats thérapeutiques.

LE BAIN FLEVAR produit 250 millimicrocuries d'émanation du Radium (Radon) par bain de 200 litres d'eau.

Son dosage est contrôlé par le service de mesures de l'Institut du Radium.

Il ne se recommande d'aucune station. — Il convient à toutes.

Prix de la boîte pour un bain : 10 francs.

Fabrication et dépôt général :

Laboratoires Pharmaceutiques L.G. TORAUDE
22, rue de la Sorbonne — PARIS (V^e^).
(Tél. ; Odéon 73-92.)

BAIN SALVIA

(Un traitement « aux Eaux » chez soi.)

Composition. — Silicate de magnésie hydraté, bi-carbonate de sodium, perborate de sodium, nitrate d'uranium.

Présentation. — Poudre en étui, chaque étui pour un bain.

Indications. — Stases veineuses (Varices, phlébites), arthritisme, rhumatismes et dépression générale. Soins gynécologiques.

Posologie. — Un bain à la température d'environ 37°, pendant 20 minutes, traitement de 21 jours. En gynécologie : 1 cuil.. à soupe par litre d'eau.

Prix de la cure de 21 bains Salvia au public : 136 fr. 50 ;
au corps Médical, 91 fr. 50.

Les personnes qui ne peuvent se rendre à une station thermale peuvent faire leur saison chez elles par une série de 21 « Bains Salvia » pendant 21 jours consécutifs.

Cette série peut être encore ordonnée de temps à autre, entre deux cures « aux eaux ».

Pilules Salvia : Traitement interne des stases veineuses, varices, hémorroïdes, ménopause, puberté, par l'extrait mou de **Teskra.** Une pilule avant les 2 principaux repas.

L'étui de 30 pilules : 15 francs.

Laboratoires VENOT
139, avenue Emile-Zola — PARIS (XVe).

BALDISÉDAN

BALsamique, Diurétique, SÉDatif, ANtiseptique.

Présentation. — Flacon de 50 pilules glutinisées.

Composition. — ACIDE CAMPHORIQUE, hexaméthylène-tétramine, térébenthine de Venise, extrait mou d'uva-ursi, salol, benzo-naphtol.

Indications. — Cystites, Colibacilluries et toutes Pyuries, Pyélo-néphrites, Cholécystites, Gonorrhées et toutes complications.

Propriétés thérapeutiques. — Antiseptique et *sédatif* génito-urinaire. Antiseptise et clarifie les urines par modifications du pH urinaire.

Contre-indication. — Aucune, tolérance parfaite.

Posologie. — 4 à 5 pilules avant chaque principal repas.

Prix : 16 francs.

Laboratoires Robert COLAS
133, rue Lecourbe — PARIS.
(Tél. : Vaugirard 48-10.)

BALLOTYL

Agent le plus efficace de la Phytothérapie antispasmodique Sédatif du grand sympathique.

Composition. — Ballote stabilisée.

Deux formes pharmaceutiques. — Gouttes et dragées.

Posologie. — Irritabilité nerveuse, Insomnie, L à C gouttes au coucher ou 1 à 3 dragées.

Etats sympathicotoniques ou vagotoniques, 5 prises de XXX gouttes ou 3 à 5 dragées par 24 heures.

Prix au public : 15 francs.

Laboratoire de PHYTOTHÉRAPIE de PARIS

M. GUILLON, Pharmacien.
113, boulevard Voltaire — PARIS (XIe).
(Tél. : Roquette 70-76.)

BALMIGA

Tablettes fumigatoires.

Forme pharmaceutique. — Tablettes comprimées effervescentes.

Composition. — Baume du Pérou, Huile de pin sylvestre, Essence d'eucalyptus, Essence de thym, Essence de menthe, Menthol.

Action. — Antisepsie des voies respiratoires par inhalation.

Indications. — Grippe, Bronchite, Extinction de voix, Coryza, Rhinite, Sinusite, Laryngo-trachéites.

Mode d'emploi. — Mettre successivement deux ou trois tablettes *Balmiga* dans un verre d'eau bouillante et prendre deux ou trois fumigations par jour.

Prix : 5 francs.

Laboratoires du Docteur Pierre ROLLAND
Dépôt : 127, Bd Saint-Michel — PARIS (V^e^).
(Tél. : Odéon 22-01.)

BALNÉRADOL

Bain radioactif en comprimés.

Avantages. — Action rapide. Dosage facile (bains locaux ou généraux).

Principes actifs. — Bromure de Radium, Oxygène naissant, Extrait d'Hamamélis.

Présentation. — Comprimés de 4 gr. parfumés à l'essence de pin.

Effets thérapeutiques et indications. — Action régulatrice des fonctions circulatoires (varices, phlébites, âge critique, artériosclérose). — Stimulation générale de l'organisme (états anémiques, convalescences). — Vitalisation des cellules cutanées. — Action sédative puissante (algies, rhumatismes chroniques, états neurasthéniques et dépressifs).

Doses. — Grand bain, 8 comprimés. Bain local, 1 à 2 comprimés. (Teneur en Radium élément : 33,5 millimicrocuries par comprimé.)

Prix : 12 francs la boite de 16 comprimés.

Publicité. — Exclusivement médicale.

Établissements LABORADIUM
33, rue Saint-Jacques — PARIS (V^e^).
(Tél. : Odéon 98-26.)

BALSAFORMINE

Formule :

Anhydrométhylène citrate d'hexaméthylène tétramine pure ... 0 gr. 25
Térébenthine de Venise purifiée.... 0 gr. 15
par dragée

Mode d'action. — Agit comme antiseptique et calmant des organes génito-urinaires et désinfectant général.

Indications. — Infections du tractus génito-urinaire et des voies biliaires. Pyélites et Pyélonéphrites, Colibacillose urinaire, Bactériurie, Cystites et catarrhes vésicaux, Urétrites, Prostatites, Vésiculites, Lithiase et calculose urinaire, Coliques hépatiques et néphrétiques, Grippes.

Prix : le flacon de 50 dragées : 18 francs (10 jours de traitement).

Laboratoires du GAMBÉOL
42, rue Emile-Deschanel — COURBEVOIE (Seine).
(Tél. : Défense 17-67.)

BALSAMOL LESCÈNE

Composition. — Drosera, Scille, Chlorocinnamates. Benzoates et aldéhyde benzylique.

Formes. — Sirop, Comprimés.

Caractéristiques. — Produit non toxique, plus calmant que le bromoforme et les narcotiques. *Chez les enfants*, il peut être administré à *partir de 5 à 6 mois*, Antiseptique des voies respiratoires. Expectorant, Diurétique, Toni-Cardiaque.

Indications. — TOUX, COQUELUCHE, BRONCHITES, GRIPPE, INSOMNIES, toux émétisante des tuberculeux, asthme, *toux des vieillards*.

Doses. — *Enfants* de plus de 6 mois : 3 à 10 cuillerées à café par jour suivant l'âge, ou 3 à 10 comprimés. *Adultes* : 3 à 5 cuillerées à soupe par jour ou 6 à 15 comprimés par jour. *Insomnies* : adultes et enfants, 1 cuillerée à soupe le soir au coucher ou pendant la nuit.

Prix : Sirop, 12 francs. Comprimés, 12 francs.

Laboratoires LESCENE
PARIS, 58, rue de Vouillé. — LIVAROT (Calvados).
(Tél. : Vaugirard 08-19.)

BALSAMORHINOL

Définition. — Huile balsamique, antiseptique, décongestionnante, cicatrisante ; d'odeur agréable ; non irritante.

A base : 1° d'*essences végétales* (en particulier d'essences de zestes de fruits) dont l'action est bien établie contre les divers microbes qui hantent habituellement les muqueuses des voies aériennes supérieures, et dont la vertu cicatrisante a été éprouvée ; 2° de *principes décongestionnants, calmants*, qui soulagent d'emblée.

Indications. — Le Balsamorhinol vise avant tout la *désinfection efficace du nez et du rhino-pharynx*. Des travaux récents ont montré l'importance capitale de ce dernier comme porte d'entrée d'infections non seulement régionales mais aussi broncho-pulmonaires, méningées, sanguines. Pratiquement, et en bref, les indications sont les suivantes :

Coryzas aigus et chroniques ; *rhinites* torpides ou spasmodiques ; *rhume des foins* (*hay fever*) avec ou sans *asthme* ; *sinusites* ; *rhino-pharyngites* ; *laryngites* ; *trachéites* ; *bronchites* ; *infections grippales* ; *toutes infections à point de départ rhinopharyngé*.

Présentation. — Flacon avec bouchon compte-gouttes très pratique.

Mode d'emploi :

De 2 à 4 fois par jour. Soit en *instillations*, à la dose de III à IV gouttes dans chacune des fosses nasales ; soit en *pulvérisations* (3 ou 4 jets du pulvérisateur à l'entrée des narines, pendant qu'on inspire largement) ; soit (de préférence) *à la fois* en instillations et en pulvérisations.

Prix : Flacon de 20 cc., 13 francs.

Laboratoire FIDES
R. VOUZELLAUD, Docteur en Pharmacie
14, rue de la Comète — PARIS
(Tél. : Invalides 64-13.)

BALSOFORME

Mélange de Schleich
additionné de Gomenol Prevet
(formule du docteur Siauve-Evausy).

Le Balsoforme associe les propriétés du mélange de Schleich à l'action balsamique du Gomenol.

Indication. — **Anesthésie générale, Prévention des complications pulmonaires post-anesthésiques.**

Présentation et mode d'emploi. — Ampoules compte-gouttes de 60 grammes. S'administre à l'aide de l'appareil d'Ombrédanne. Une ampoule suffit pour une anesthésie de plus d'une heure.

Société Parisienne d'Expansion Chimique
« SPECIA »
Marques Poulenc Frères et Usines du Rhône
21, rue Jean-Goujon — PARIS VIIIe).

BALSOFUMINE

Présentation. — Inhalation liquide.
Deux formes : Balsofumine, Balsofumine mentholée.

Composition. — 1° Balsofumine : baume du Pérou, thym, benjoin, eucalyptus, lavande, alcool à 80°.
2° Balsofumine mentholée : même formule avec en sus du menthol à 1 %.

Indications. — Rhumes, Rhinopharyngites, Laryngites, Trachéo-bronchite. « La Balsofumine » mentholée a été créée spécialement pour le traitement des sinusites.

Posologie. — Une cuillerée à café par inhalation, 2 à 6 inhalations par jour.

Prix : 15 fr. le flacon pour 20 jours de traitement.

Laboratoire de CHIMIO-OPOTHÉRAPIE
22, rue de Turbigo — PARIS (IIe).

BALSORHINOL

Huile balsamique, éphédrinée à 0,50 %.

Composition. — Essence de Niaouli, terpinol, essence de Pin Sylvestre, essence de lavande, essence de badiane, éphédrine base, huile végétale.

Présentation :

1° Flacons munis de compte-goutte.
2° Capsules gélatinées.

Posologie. — Instillations ou pulvérisations.

Prix : 11 fr. 50 le flacon compte-gouttes pour 20 jours de traitement ; 10 francs la boîte de capsules pour 8 jours de traitement.

Labore de CHIMIO-OPOTHÉRAPIE
22, rue de Turbigo — PARIS.

BASEDOWINE

Indications. — Maladie de Basedow frustre et constituée. Nervosisme féminin. Instabilité thyroïdo-ovarienne. Troubles de la Ménopause. REGLES DOULOUREUSES et PUBERTE.

Composition. — Thyroxine synthétique dosée en quantité extrêmement faibie (0 gr. 000125 par comprimé). Ovarine et Hormone Ovarienne lipoïdique acétosoluble, un dérivé du Bromure en très faible dose.

Particularités. — Médication parfaitement inoffensive.

Traitement d'essai de toutes les déficiences et irrégularités du système sympathico-endocrinien chez la femme.

Posologie. — 2 comprimés le soir au coucher 5 fois par semaine. (A continuer sans danger.)

Prix : 20 francs.

Laboratoire R. GALLIER
38, boulevard Montparnasse — PARIS (XVe).
(Tél. : Littré 98-89.)

BAUME ADOL

Composition. — Préparation à base de : Acide salicylique, Salicylate d'Amyle, *Gaïacol*, Menthol, Chloroforme.

Action thérapeutique. — Analgésique puissant anti-rhumatismal. Suppression de l'odeur désagréable du salicylate de méthyle. *Décongestionnant antifébrique. Action précieuse dans les affections bronchiques et pulmonaires* (*Gaïacol*).

Indications. — Rhumatismes aigus ou chroniques, goutte, lumbago, *torticolis*, zona, sciatique, névralgies, migraines, coliques hépatiques et néphrétiques, orchites, etc...

Mode d'emploi. — Faire une friction légère et une onction et recouvrir d'ouate et de tissu imperméable. Une à deux applications par jour.

Prix : 9 francs.

Laboratoire ADOL

L. GIROUD, Pharmacien de 1re classe.

78, Cours de la Liberté — LYON.

BAUME AROMA

Spécifique des rhumatismes et des douleurs en général.

Composition et forme. — Baume à base d'essence de plantes aromatiques et des constituants du liniment de Rosen.

Essences aromatiques	6	Salicylate d'amyle	4
Beurre de muscades	2	Acide salicylique	3
Vaseline	60		

Propriétés thérapeutiques. — Analgésique et résolutif puissant. Révulsif pulmonaire. Odeur agréable.

Indications thérapeutiques. — Rhumatisme aigu et chronique, goutte, lumbago, torticolis, efforts et toutes douleurs musculaires, courbatures, névrites, sciatiques crurale et brachiale, pleurésie sèche, points de côté, foulures, varices.

Mode d'emploi. — Frictionner doucement et longtemps avec le baume pour en faciliter la pénétration, recouvrir avec une feuille de coton ordinaire que l'on maintiendra par une bande ou une ceinture, suivant qu'il s'agit d'un membre ou du thorax et des reins.

Faire cette friction suivie du pansement une à deux fois par jour.

Prix : 8 fr. 90 (pour 10 jours de traitement).

Laboratoires MAYOLY-SPINDLER

1, place Victor-Hugo — PARIS (XVIe).

A Bruxelles : LE MARINEL, pharm., 4, avenue Orban Van Volxem.

BAUME BENGUÉ

Analgésique.

Composition. — Menthol, salicylate de méthyle, lanoline.

Indications. — Rhumatisme, goutte, névralgies, points de côté, douleurs abdominales, douleurs de la gorge.

Mode d'emploi. — En onctions deux fois par jour en recouvrant d'une serviette ou flanelle.

Prix : 8 francs.

Docteur BENGUÉ

Pharmacien

16, rue Ballu — PARIS (IXe).

BAUME DAYNOC

Le spécifique des brûlures.

Le BAUME DAYNOC offre la solution définitive et complète du traitement des brûlures de tous degrés, par son efficacité absolue et la simplicité de son emploi. En effet, une seule application *immédiate*, en couche épaisse, supprime instantanément la douleur et empêche les phlyctènes ; donc pas de plaie.

Aucune préparation préliminaire n'est nécessaire. On étend le BAUME sur toute la surface de la brûlure tel qu'il sort du tube. La peau n'est jamais tachée.

Indications. — Brûlures causées par flamme vive, graisse bouillante, courant électrique, sucre cuit, eau bouillante, vapeur, charbon rouge, métal chauffé à blanc, verre en fusion, etc., toutes sans exception, de la plus légère à la plus grave, relèvent du BAUME DAYNOC.

Prix du grand tube ..... 16 fr.
— du petit tube..... 8 fr. 50

Laboratoires A. LEJEUNE
142, rue de Picpus — PARIS (XIIe).

BAUME DELACOUR

Gerçures et Crevasses des Seins

Gerçures en général.

Baume benzo-tannique.

Mode d'emploi. — Laver la crevasse avec de l'eau bouillie et un tampon d'ouate, appliquer le baume et recouvrir les mamelons avec les bouts de sein en métal afin d'éviter le frottement du linge.

Prix du flacon avec deux bouts de sein : 6 fr. 50.

Henry ROGIER, Docteur en Pharmacie
56, boulevard Péreire — PARIS
(Tél. : Wagram 33-70.)

BAUME DE LA MATERNITÉ

Composition :

Chlorhydrate d'amyléine	0,10
Résorcine	0,20
Acide borique	2 gr.
Dermatol	0,50
Baume du Pérou	0,10
Lano-vaseline	Q. S.

pour un tube.

Propriétés thérapeutiques. — Cicatrisant énergique des crevasses du sein et de toutes les gerçures.

Indications. — Erythème fessier, toutes gerçures en général.

Prix, le tube : 5 francs.

Dépôt : **Laboratoires NOGUÈS**
7, rue Galvani — PARIS.

BAUME DU Dr BAISSADE

adopté par les hôpitaux de Paris (Saint-Louis). et de province ; par les Ministères des Colonies et de la Marine.

Composition. — Association de camphre, soufre, goudron, huile de chaulmoogra, de consistance semi-fluide, d'odeur agréable.

Action. — Anti-prurigineux et analgésique, supprime immédiatement les démangeaisons et la douleur. Antiseptique puissant, calme et arrête l'élément inflammatoire des lésions cutanées.

Aucune causticité ; peut être appliqué sur les Eczémas les plus aigus et les plus récents, aussi bien chez l'enfant que chez l'adulte.

Indications. — Eczémas suintants, secs, aigus, chroniques. Tous les prurits, avec ou sans lésion cutanée. Lichen, Psoriasis, Acné, Folliculites, Furonculose, Impétigo, Séborrhée de la barbe et du cuir chevelu, Sycosis, Gerçures des seins, Papules et Pustules des fièvres éruptives.

Mode d'emploi. — En onctions douces (Dermites aiguës), ou énergiques (Dermites chroniques) sur les parties malades, à la main nue ou à l'aide d'un tampon de coton. Recouvrir d'une compresse de gaze.

Un pansement par jour, le soir de préférence.

Ne pas laver la région traitée avant complète guérison ; se contenter d'essuyer et de détacher les squames épidermiques avec un linge.

Prix au public : 10 francs et 15 fr. 50.

Laboratoire du Baume du Dr BAISSADE

Saint-Loup — MARSEILLE.

BAUME DURET

Créé et adopté à l'hôpital Saint-Louis (Dermatothérapie).

Composition. — Combinaison de soufre, goudron de Norvège, camphre, huile de cade, résorcine, borate de soude, gaïacol, dans un mélange d'acétone, huile de ricin, lanoline.

Propriétés. — Antiseptique, analgésique, décongestif et cicatrisant. Ni toxique, ni irritant.

Indications. — Eczéma, Lichen, Psoriasis, Acné, Prurigo, Dartres, Parakératoses, Prurit, etc...

Mode d'emploi. — Onction deux fois par jour, recouvrir ensuite d'une compresse de gaze.

Le flacon d'environ 80 gr. : 15 francs.

Enregistré au Laboratoire National du Contrôle des Médicaments sous le n° 306-3.

H. ROUTIER, Pharmacien de 1re classe
20, rue Saint-Lazare — PARIS.
(Tél. : Trudaine 20-81.)

BAUME LARTIGOL

A base de chloral, camphre, acide salicylique et menthol. Odeur agréable, incolore.

Mode d'emploi. — Étendre avec les doigts sur la région douloureuse et faire des frictions douces pendant 5 minutes.

Indications. — Contre les névralgies et douleurs de toute nature.

Prix, le tube : 13 francs.

Durée moyenne de l'unité de vente : de 2 à 4 semaines.

ÉTABLISSEMENTS FUMOUZE
78, faubourg Saint-Denis — PARIS.
(Tél. : Provence 21-55 et 21-58.)

BAUME-PANTHÉSINE « SANDOZ »

A base de Panthésine « Sandoz », anesthésique local.

Propriétés. — Calmant analgésique non révulsif pour toute douleur et névralgie *accessible extérieurement* (douleurs musculaires, articulaires, cutanées) et pour toute démangeaison. Modère les processus inflammatoires en neutralisant par sa réaction basique l'acidité des tissus enflammés et en supprimant les réflexes axoniques.

Indications. — Névralgies intercostales, pleurodynie, névrites, arthralgies. Rhumatisme aigu et chronique. Pseudo-rhumatisme infectieux. Sciatique. Contusions douloureuses. Coup de soleil. Erythème actinique. Lumbago. Crises hémorroïdales, tout prurit.

Prix : 1/2 tube : 7 francs. Tube entier (20 gr. env.) : 12 francs.

Produits SANDOZ
20, rue Vernier — PARIS (XVIIe).

BAUME RHODIA

à base de Rheumacylal
(Salicylate de Glycol)

Succédané inodore du salicylate de méthyle.
Ne tache pas le linge.

Indications :

Traitement externe des douleurs rhumatismales et des névralgies.

Présentations et mode d'emploi :

Deux présentations : Forme liquide et forme crème.

Onctions légères suivies d'enveloppement ouaté non compressif.

Société Parisienne d'Expansion Chimique
« SPECIA »
Marques Poulenc Frères et Usines du Rhône
21, rue Jean-Goujon — PARIS (VIIIe).

BAUME ROBERNARD

Composition :

Pl. oxy. Fus	30
Phénol Salicyl	4
Novoc	0,30
Ad. Lane C. Aq	25
Vaseline	75

Propriétés. — Antiseptique, calmant, cicatrisant, favorise l'épidermogenèse.

Indications. — Coups de soleil, préventif, curatif, brûlures, à quelque degré qu'elles appartiennent, infectées ou non. Dermatoses. Eczémas, secs et suintants.

Mode d'emploi. — Une application matin et soir.

Prix : 6 francs.

Dépôt général :

Pharmacie MODERNE

rue Victor-Hugo — MAULÉON-SOULE (Basses-Pyrénées).

BAUME ROBUR

Toutes douleurs Rhumatismales, Névralgiques et Musculaires.

Formule :

Extrait de belladone	0 gr. 30
Salicylate d'Amyle	5 gr.
Camphre	4 gr.
Menthol	2 gr.
Chloroforme	3 gr.
Teint. de Capsicum	4 gr.
Ess. de lavande	1 gr.
Ess. de Cèdre	3 gr.

Lanovaseline pour 100 grammes.

En tube de 90 grammes.

Mode d'emploi. — En massages et applications. Le remarquable pouvoir de pénétration et d'entraînement dans les tissus de l'essence de Cèdre triple l'efficacité du Baume Robur.

Prix : 11 francs.

Echantillon et Littérature :

Laboratoire ABARNOU

72, avenue Thiers — LE MANS

(Tél. : 15-56.)

BAUME SÉLÉNIA
AU SÉLÉNIUM COLLOIDAL

Propriétés thérapeutiques. — Il en est quatre principales :

Le **Baume Sélénia** est *décongestif*, calme la *démangeaison*, le *prurit*, décape les *téguments*, est *cicatrisant*.

Indications. — Il est le médicament de choix dans le traitement des *Eczémas*, *Pyodermites*, *Ulcérations de la peau*, *Bouton d'Orient* (Clou de Biskra).

Mode d'emploi. — S'applique à froid, mais de *préférence à chaud*, l'action étant ainsi plus immédiatement calmante et plus grande. Dans ce cas, liquéfier le Baume complètement au bain-marie.

Prix du pot : 13 francs.

Echantillon envoyé sur demande.

Préparé par **C. DAVID et ses fils**

Pharmaciens, 49, rue de Bitche — COURBEVOIE (Seine). (Tél. : Défense 01-41.)

BAUME SUELTA
OU POMMADE A L'ESCULÉOL

Composition. — Extrait de Marrons d'Inde stabilisé. Di-Iodosulforésorcinate de Bismuth, Stovaïne, Adrénaline, Baume de Pérou, Oxyde de zinc.

Indications et propriétés. — Traitement local des Hémorroïdes externes et internes, fissures, prurit anal. **Sédation immédiate de la douleur, décongestion et vaso-constriction**, antisepsie, suppression des hémorragies.

Mode d'emploi. — Onction le matin et après chaque garbe-robe. Pansement pour la nuit. Une canule s'adapte au tube pour permettre l'application de la Pommade sur les Hémorroïdes internes.

Prix : 13 francs.

Peut être prescrit aux Assurances Sociales.

MICHEL DELALANDE

16, rue Henri-Regnault — COURBEVOIE (Seine).

BAUME THOMAS

Formule :

Scuroforme	5
Borate de soude	4

Excipient insoluble q. s. pour 100 gr.

Présentation. — Pâte de goût et d'odeur agréables.

Indication. — Douleurs de la dentition chez les nourrissons.

Avantages. — Ne fond pas dans la bouche, malgré les succions de l'enfant, reste en contact avec la gencive pendant toute la durée de la friction et assure ainsi rapidement une anesthésie prolongée. Absolument inoffensif.

Posologie et mode d'emploi. — Effectuer avec le doigt recouvert d'un peu de Baume Thomas des frictions sur les gencives douloureuses plusieurs fois par jour après avoir lavé la bouche de l'enfant.

Prix : 8 fr. 50.

Laboratoires L. THOMAS,
33, faubourg Montmartre — PARIS.

BAUMIX

Formule :

Menthol	0 gr. 281
Calomel à la vapeur	2 gr. 81
Peroxyde de zinc	7 gr. 025
Baume du Pérou	5 gr. 62

pour 100 gr.

N° d'inscription au Laboratoire de Contrôle 322-1.

Indications thérapeutiques. — Ulcérations variqueuses. Brûlures et toutes plaies de toute nature.

Chaque pot est accompagné d'un mode d'emploi très détaillé.

Livré en pot aluminium de 60 cgr.

Prix : 10 fr. 50.

Toutes Pharmacies et Pharmacie DELAPRÉE
MORTAGNE-SUR-SEVRE (Vendée).

BAUMOLACPININE

pour bains à l'essence de pin.

Forme. — Liquide de fluorescence verte.

Composition. — Essence de pin soluble dans l'eau ne salissant pas les baignoires.

Indications. — Convalescence, Faiblesse, Débilité, Anémie, Maladies nerveuses, Rhumatismes, Arthritisme.

Posologie. — Une à deux cuillerées à soupe par bain.

Prix :

Flacon de	30 gr.....	5 fr. 80
— de	150 gr ...	23 fr. 80
— de	500 gr ...	60 fr. »
— de	1 000 gr ...	110 fr. »

Laboratoires FISCH et Cie
4, rue d'Illzach — MULHOUSE.
Agence à Paris : 104, faubourg Poissonnière.
(Tél. : Lamartine 92-52.)

BÉATOL

Propriétés thérapeutiques. — Sédatif nerveux. Hypnotique.

Indications. — Insomnies, Affections aiguës et chroniques, intoxications, Maladies nerveuses ou mentales.

1re Forme : AMPOULES

Composition :

Diéthylmalonylurée	0,125
Bromhydrate de scopolamine.....	0,00012

Pour 1 cc. en ampoules de 2 cc.

Mode d'emploi. — Le contenu d'une ampoule en injection sous-cutanée.

2e Forme : LIQUIDE

Composition :

Diéthylmalonylurée	0,18
Extrait de jusquiame	0,015
— fluide de valériane	0,10

Pour une cuillerée à café.

Mode d'emploi.

a. *Calmant nerveux* : 1 cuillerée à café le matin au petit déjeuner ; renouveler, suivant besoin, dans la journée, la dose de 1 cuillerée à café.

b. *Hypnotique* : 1 cuillerée à café avant le repas du soir et une seconde cuillerée à café au coucher à prendre dans de l'eau ou une infusion, une troisième cuillerée à café dans la nuit, si besoin.

3e Forme : COMPRIMÉS

Composition :

Diéthylmalonylurée	0,18
Intrait de valériane	0,10
Extrait de jusquiame	0,02

Pour un comprimé.

Mode d'emploi :

a. *Calmant nerveux* : 1 comprimé le matin au petit déjeuner ; renouveler, suivant besoin, dans la journée la dose de 1 comprimé.

b. *Hypnotique* : 1 comprimé avant le repas du soir et un second au coucher à prendre dans de l'eau ou une infusion, un troisième comprimé dans la nuit, si besoin.

Prix de vente au public :

Comprimés : 14 francs. — *Liquide* : 14 francs.
Ampoules : 18 francs.

Laboratoires LOBICA
25, rue Jasmin — PARIS (XVIe).
(Tél. : Aut. 81-45, deux lignes groupées).

BÉCALCIOL

« MÉTÈRE »

Indication :

Chimiothérapie (non aurique) des Tuberculoses osseuses, ganglionnaires et pulmonaires.

Composition :

Association de catalyseurs en solution huileuse colloïdale contenant :

Manganèse	0,09 mgr.
Cuivre	0,08 mgr.
Calcium	0,05 mgr.
Potassium	0,02 mgr. par cc.

Posologie :

Ampoules de 5 cc. ou 2 cc. pour injections intramusculaires. 2 injections par semaine pendant 5 semaines. En même temps prendre 2 capsules par jour de Bécalciol-capsules par la bouche. Au bout de 5 semaines, arrêt et reprise du traitement s'il est nécessaire. Il est recommandé d'associer une opothérapie appropriée à chaque cas.

Laboratoire MÉTÈRE

24, boulevard Jean-Jaurès — BOULOGNE-SUR-SEINE

(Tél. : Molitor 03-91.)

BEEF LAVOIX

ou Vin de Lavoix.

Composition. — A base de vieux vin de Banyuls, le Beef Lavoix contient les principes nutritifs de la viande, les principes actifs du quinquina et des phosphates.

Indications. — Convalescence.
Tuberculose.
Epuisement.
Inappétence.
Anémie.
Grossesse.
Allaitement.

Posologie. — Un verre à madère avant ou après chaque repas.

Prix : le flacon, 20 fr. 75 ; le 1/2 flacon, 12 fr. 50.

Durée du flacon : 8 à 10 jours.

Maison du Docteur PILLET

5, avenue Victoria — PARIS.

(Tél. : Archives 40-78.)

BELCARMINE

Association de Belladone, Charbon, Formine.

Formule. — Une cuillerée à café de granulé contient : Teinture de Belladone, teinture de Jusquiame : àà 5 gouttes. Formine 0 gr. 30. Charbon animal 0 gr. 50. Charbon végétal 1 gr.

Présentation. — Granulé fondant de goût agréable.

Indications. — Entérocolites, cholécystites chroniques, angiocholites, fermentations intestinales, constipation chronique, aérophagie.

Mode d'emploi :

Adultes : 2 à 3 cuillerées à café après les repas.
Enfants : 1/2 cuillerée à café 2 fois par jour.
Prix : Flacon modèle courant : 13 fr. (Durée moyenne: 6 jours).

Flacon Cure : 31 francs.

Laboratoire R. THIRODE
Pharmacien de 1re classe
de la Faculté de Nancy.
Ex-Préparateur et Lauréat de Chimie,
33, Grande-Rue — BESANÇON.
(Tél. : 0-37.)

BELHÉMINE

Ampoules de Sérum pur de Sang de Cheval,
Sérum hématopoiétique.

Indications. — Toutes les anémies, hémorragies fausses-couches. En pansements locaux : plaies, ulcères variqueux, brûlures.

Mode d'emploi. — Par voie buccale : 1 à 2 ampoules par jour.

Prix public : 18 francs la boîte de 6 ampoules.

Compléter le traitement par l'usage de la

SANGUIPLASMINE

Granulé préparé avec le Caillot sanguin :
Hémoglobine, 2 cuillerées à café par jour.
Prix au public : 12 francs le flacon.
Littérature et échantillons sur demande :

Laboratoire de Sérothérapie
H. AMMANN, Pharmacien, Licencié ès sciences,
Impasse Adam, 3, BOULOGNE-BILLANCOURT.
(Tél. : Molitor 01-90.)

BELLADENAL « SANDOZ »

Association de Phényl-éthyl-malonylurée et de Bellafoline.

Sédatif nervin général et des cas résistants.

Indications spéciales. — Epilepsie, angine de poitrine, tremblements, asthme, tous états de crise, anxiété, douleur morale, vomissements de la grossesse. Mal de mer.

Présentation. — Tubes de 20 et flacons de 100 et de 500 comprimés.

Boîtes de 5 et de 25 ampoules.

Posologie. — *Comprimés* : 2 à 4 par jour. Dans l'épilepsie, 3 à 5 par jour. Enfants : 2 à 4 demi-comprimés.

Belladenal injectable : 1 à 4 cc. selon l'intensité des cas.

Prix :

Le tube de 20 comprimés : 12 francs.
Le boîte de 5 ampoules : 22 francs.

Produits SANDOZ
20, rue Vernier — PARIS (XVIIe).

BELLAFOLINE « SANDOZ »

Alcaloïdes totaux de la belladone

Antispasmodique à effets constants. Modérateur des sécrétions.

Posologie :

Comprimés : 1 à 2, trois fois par jour.
Gouttes : X à XX, trois fois par jour.
Ampoules : 1/2 à 2 par jour (injections sous-cutanées, intramusculaires et intraveineuses indolores).
Sirop : 2 à 6 cuillerées à café par jour.

Naupathie :

Bellafoline : 4 comprimés par jour, un de 2 heures en 2 heures et en plus :

Belladénal : 2 comprimés pris à la fois le soir au coucher.

Prix :

Comprimés : 10 francs. — Gouttes : 12 francs.
Ampoules : 12 francs. — Sirop : 12 francs.

Produits SANDOZ
20, rue Vernier — PARIS (XVIIe).

BELLERGAL « SANDOZ »

Modérateur de l'éréthisme nerveux. Traitement du terrain névropathique et de l'émotivité. Régulateur des dystonies neuro-végétatives. Supérieur aux valérianes et valérianates, plus actif et effets constants.

Composition. — Comprimés dragéifiés renfermant :
Tartrate d'ergotamine (Gynergène) : 0 mgr. 3.
Alcaloïdes totaux de la belladone (Bellafoline), 0 mgr. 1.
Phényl-éthyl-malonylurée : 2 cgr.

Posologie. — *Adultes* : 2 à 4 dragées par jour. Dans les cas résistants, aller jusqu'à 6 dragées par jour puis, quand le calme renaît, revenir à la dose habituelle.
Enfants : 1 à 3 dragées par jour à partir de 5 ans.

Prix :
Flacon de 25 : 12 francs. Flacon de 100 : 42 francs.
Flacon de 250 : 95 francs.

Produits SANDOZ
20, rue Vernier — PARIS (XVIIe).

BEMAX

Le produit naturel le plus riche connu en **Vitamines B.**
(15 unités internationales par gramme en vitamines B^{1}.)

Constitué de germes de blé sélectionnés et stabilisés, contient en outre des vitamines A et E en quantité notable. Teneur en phosphore 2,66 p. 100 en P 2 05.

Indications. — Toutes déficiences en vitamines B, et spécialement : Traitement curatif de la constipation et de l'atonie gastrique. Affections de la peau ; ulcères.
Grossesse et allaitement (dans ce cas, tripler ou quadrupler la dose, un minimum de 500 unités par jour étant nécessaire).
Enfants sous-alimentés, débilités ou simplement de constitution délicate ; rachitisme.
Convalescences.
Diabète (augmente la tolérance des hydrocarbones).

Doses. — Le traitement doit être prolongé au moins un mois. 1 cuiller par jour : à soupe pour les adultes ; à café ou à dessert pour les enfants.
Se prend nature ou dans le lait, du café, des compotes, etc.
Prix : 12 francs et 20 francs (durée : 3/4 semaines ; 6/8 semaines).

Laboratoire LACOMBE
Rue Barbès — COURBEVOIE.
(Tél. : Défense 10-48.)

BENSAMINE

Composition. — Combinaison boro-benzoïque d'Hexaméthylènetétramine. Antiseptique général interne et anti-infectieux puissant. Action combinée du benzoate et de l'urotropine créant dans son absorption humorale et dans son élimination urinaire le milieu acide favorable au dédoublement de l'urotropine en son composant actif, le méthanal (formol).

Indications. — Voies urinaires : urines troubles, alcalines, microbiennes, purulentes. Syndrome entéro-rénal. Pyélites gravidiques, colibacilluries, gravelles.

Etat général : Voies biliaires, coliques hépatiques, ictères, septicémies, rhumatismes, arthralgies.

Formes :

1° Comprimés instantanément solubles à 0 gr. 50 de combinaison active. Dose moyenne : 3 à 6 par jour (avalés ou dissous). — 12 fr. 50.

2° Bensamine liquide : Goût agréable, pure ou diluée : 1 cuillerée à café correspondant à 1 comprimé ; 3 à 6 fois par jour. — 14 francs.

Laboratoires BEAUXIS-LAGRAVE
72, quai de Jemmapes — PARIS (X°).
(Tél. : Botzaris 38-78.)

BENZOATE DE FOLLICULINE CRISTALLISÉE

BYLA

Composition :

Ether benzoïque de la folliculine cristallisée.

Indications thérapeutiques :

Toutes les indications thérapeutiques de la folliculine (voir Hormovarine), soit : aménorrhée, hypoménorrhée, hypoplasie utérine, troubles de la ménopause naturelle ou artificielle, etc. Son insolubilité presque complète dans les milieux aqueux rend son absorption par l'organisme extrêmement lente et permet donc, si la dose injectée est suffisante, de réduire considérablement le nombre des injections, jusqu'à n'en plus faire qu'une ou deux par mois.

Présentation et posologie :

Ampoules injectables, solution huileuse (boîtes de 2 ampoules de 1 cc, titrées à 10 000 unités internationales par ampoule). Une injection mensuelle, au milieu de la période intermenstruelle ; si les règles sont totalement supprimées, faire 2 injections chaque mois, à 5 ou 6 jours l'une de l'autre. Injections intra-musculaires.

Prix : boîte de 2 ampoules : 25 francs.

Les Etablissements BYLA
6 avenue de l'Observatoire — PARIS.
(Tél. : Danton 08-11.)

BENZO-BISMUTH MILLOT

(Ampoules, Antisyphilitique énergique.)

Adopté par le Ministère de la Santé et les Hôpitaux

Indolores. — Ni abcès. — Ni enkystement.

Le **Benzo-Bismuth**, sel soluble, contient 4 centigrammes de Bismuth métal par injection (soit 0 gr. 20 de sel), quantité nécessaire pour obtenir l'effet thérapeutique maximum avec une asbence complète de toxicité, car il s'agit ici de 4 centigrammes de métal intégralement actif puisque intégralement absorbé. Ce qu'on ne peut obtenir avec un sel insoluble.

Le **Benzo-Bismuth**, présenté sous forme de poudre extemporanément soluble, s'injecte dans les muscles de la région fessière haute avec autant de commodité qu'une banale injection de cacodylate.

Le traitement se fait par séries de 10, 15, ou 20 injections bi-hebdomadaires ou tri-hebdomadaires en cas d'urgence.

Les résultats thérapeutiques sont tout à faits comparables à ceux qu'on est accoutumé d'attendre des arsénobenzols, sans aucun des dangers ni inconvénients de ces derniers.

Les accidents primaires et secondaires disparaissent rapidement. Les syphilis viscérales et nerveuses sont profondément et durablement influencées.

La réaction de Bordet-Wassermann devient négative dans des délais très courts et reste négative sous l'influence du traitement benzobismuthé.

Vendu en boîtes contenant poudre et solvant, pour 5 injections. Prix médical : 12 francs.

Nota. — Le prix médical ne peut être accordé qu'aux commandes adressées directement à nos Laboratoires.

Laboratoires MILLOT

177, rue de Courcelles — PARIS (XVIIe).

(Tél. : Étoile 29-54.)

BENZOCARBINE

Composition. — Charbon animal chimiquement pur, Formine, Benzonaphtol.

Indications. — Antiseptique intestinal, Aérophagie, Pyrosis, Diarrhées estivales, Appendicite chronique.

Formes. — *Granules* friables homogènes : 1 à 2 cuillers à café par jour à délayer dans un peu d'eau.

Cachets : 3 par jour.

Laboratoire FOUCHERE
RIVE-DE-GIER (Loire).

BENZOFLORINE JULIEN

Gouttes et Comprimés.

Composition :

Benzoate de benzyle et dériv. benzylés.	10
Extr. fluide valériane fraîche stabil....	1000
Alcoolature de Passiflora Incarn	1000
Teinture de Cratœgus oxyacantha ...	1000

Indications. — Tous les états spasmodiques, Insomnies, Angoisses, Vertiges, Eréthisme cardio-vasculaire, Tachycardies, Arythmies, Palpitations.

Posologie. — Insomnies : L à LX gouttes le soir dans une infusion, ou 1 à 3 comprimés. Spasmes : XXV gouttes ou 1 comprimé 3 ou 4 fois par jour. Prix : Gouttes, 13 fr. Comprimés, 15 fr. — Flacon gratuit sur demande.

Louis JULIEN, Docteur en Pharmacie
105, rue de Rennes — PARIS.

BENZO-GYNOESTRYL

Benzoate de folliculine cristallisée du docteur Roussel

Voie intramusculaire. — Ampoule de 1 cc., contenant 1 mgr. soit 10.000 U. I. d'hormone, en solution huileuse.

Indications. — Déficiences ovariennes graves ou rebelles : dysménorrhée, castration chirurgicale ou radiologique, ménopause naturelle, vomissements de la grossesse.

Posologie. — Si la fonction ovarienne n'est pas abolie, une à trois injections à une semaine d'intervalle, au milieu de la période intermenstruelle, soit au début des 2e et 3e septenaires de cette période.

En cas de carence totale, 1 à 3 injections par mois, en maintenant entre elles un intervalle de 8 à 10 jours.

Boîte de 2 ampoules. Prix au public : 25 francs.

Laboratoires du docteur ROUSSEL

89, rue du Cherche-Midi — PARIS (VIe).

(Tél. : Littré 58-43.)

Voir aussi **GYNOESTRYL** (voie buccale).

BENZO-IODHYDRINE

La BENZO-IODHYDRINE n'est pas seulement la première réalisation de la cure iodée, sans iodisme (Thèse du Dr Chenal, F. M. Paris, novembre 1896), elle est aussi un corps iodé qui présente une activité thérapeutique très puissante, très étendue et rare parmi les corps iodés.

C'est un médicament iodé hypotenseur diurétique, éliminateur puissant d'acide urique. Ces diverses qualités en font le médicament par excellence des Cardio et des Artérioscléreux, des Goutteux, des Emphysémateux. Chaque capsule de gluten correspond à 30 cgr. de KI.

Doses. — 3 à 10 capsules par jour, aux heures des repas.

Le flacon : 14 francs.

Brochures et échantillons :

G. BRUEL, Pharmacien

36, rue de Paris — COLOMBES (Seine).

BENZOQUINOL

Composition. — Benzoate de quinoléine, thymol, benjoin mentholé eucalyptolé, aconit, créosote iodée, essence de niaouli.

Propriétés. — Antiseptique et anesthésique des voies respiratoires. Sédatif et antispasmodique certain.

Indications. — *Coqueluche, asthme, emphysème, toux nerveuses, dyspnée, bronchites aiguës et chroniques.*

Caractéristiques. — Effet rapide et continu, pas de contre-indication.

Mode d'emploi. — En inhalations, XV gouttes dans un quart de litre d'eau bouillante, deux à trois inhalations par jour.
Pour les enfants en bas-âge, les inhalations au pied du lit dans une chambre bien fermée.

Remarque. — Que le médecin traite la coqueluche par des vaccins, des injections d'éther, de sérum, il est nécessaire de compléter le traitement par des inhalations au **benzoquinol.**

Prix : 12 francs.

Laboratoires KERFYSER
DUNKERQUE.

BENZYANYL

Valérianate de benzyle.

Forme. — Capsules glutinisées dosées à 0 gr. 10 de valérianate de benzyle.

Propriétés. — 1° Vasodilatateur et hypotenseur grâce au radical benzyle ;
2° Antispasmodique grâce à l'acide valérianique.

Indications. — Hypertension artérielle sous toutes ses formes, Angine de poitrine, Asthme, Coqueluche.

Avantages. — Abaissement simultané de Mx, et de Mn. Suppression rapide des troubles subjectifs. Toxicité nulle, action durable.

Mode d'emploi. — *Hypertension* : 6 capsules par 24 heures à distance des repas.

Autres indications. — *Adultes* : 2 à 6 capsules. *Enfants* : 1 à 2 capsules.

Prix :
Boite 40 capsules : 16 francs.
Durée de l'unité : 10 jours environ.

Laboratoires ROBERT et CARRIERE
37, rue de Bourgogne — PARIS.
(Tél. : Littré 49-54. 4 lignes groupées.)

BENZYLOCALCIUM

Recalcification (Vitaminée Phosphorée) intensive.

Renforcée par le Fénugrec (parfaitement désodorisé).

Assimilation. — Assurée par les actions combinées :

1° Antispasmodique et hypnotique du *noyau Benzylique.*

2° Antitoxique de la substance *génératrice de Vitamine B.*

Formule :

Benzylolhypophosphite de calcium.....	7 gr. 50
Fenugrec désodorisé	4 gr.
Substance véhicule de Vitamine B (Extraite de Levures).....	2 gr.
0 gr. 01 = 100 Unités Physiologiques curatives. Unité Pigeon ou	
200 Unités Physiologiques préventives. Unité Pigeon	

Formes. — Le **Benzylocalcium** se présente sous 2 formes :

Granulé, de goût agréable (90 grammes de produit par boîte). 14 francs au public.

Cachets (30 cachets par boîte), 16 francs au public.

Posologie. — Pour produire le maximum d'effets, le **Benzylocalcium** doit être pris un quart d'heure avant les repas.

Le granulé peut être croqué ou pris dans un peu d'eau. Dans ce dernier cas, avoir bien soin d'agiter le liquide avant l'absorption.

Chaque boîte contient une petite mesure qui corresp ond à la valeur d'une cuiller à café.

Cette mesure *bien pleine* représente 1 dose.

Adultes : 1 dose de granulé ou 1 cachet, 3 fois par jour avant chacun des repas.

Enfants de 10 ans et au-dessus : 1/2 dose de granulé, 3 fois par jour avant chacun des 3 repas ou 1 cachet, 2 fois par jour avant chacun des 2 principaux repas.

Enfants de moins de 10 ans : 1/2 dose de granulé, 2 fois par jour avant chacun des 2 principaux repas.

Ces doses, généralement suffisantes, peuvent être largement dépassées, le Benzylocalcium étant absolument inoffensif.

Dans les traitements de longue durée, suspendre la médication une semaine par mois.

Cachets : 16 francs. — Granulés : 14 francs.

Laboratoire DOR

DORANTOWICZ, Pharmacien

17 *bis*, avenue Parmentier — PARIS (XI°).

(Tél. : Roquette 14-12.)

BENZYLOL

Spécifique des affections spasmodiques des organes à musculature lisse, à base de Benzoate de Benzyle et de Benzaldéhyde.

Deux présentations : 1° Gouttes ; 2° Perles.

GOUTTES. — Action antispasmodique sur tous les muscles lisses de l'organisme.

Spécifique de l'Hypertension. Asthme vrai. Coliques hépatiques ou néphrétiques. Constipation et diarrhée spasmodiques. Hoquet persistant. Coqueluche. Mal de mer.

Posologie. — *Adultes* : XXX à XL gouttes toutes les 3 ou 4 heures.

Enfants : 2 à 4 gouttes par année, toutes les 3 ou 4 heures.

PERLES. — Spécifique de la Dysménorrhée (règles douloureuses).

Posologie. — Deux perles à un quart d'heure d'intervalle ; 6 à 12 par jour.

Prix : 10 francs.

Laboratoire E. HAUTDIDIER
37, rue Galilée — PARIS (XVI°).
(Tél. : Passy 49-69.)

BETUL-OL MIDY

(Méthyl oléo-salicylate comp.)

Liniment pour l'usage externe, parfaitement absorbé par la peau.

Composition. — Menthol et chloral en solution dans le salicylate de méthyle.

Mode d'emploi. — Imprégner largement un morceau de flanelle *rouge*, l'appliquer sur la partie douloureuse, recouvrir de taffetas gommé, puis de coton. Renouveler l'application plusieurs fois par jour.

L'absorption de BETUL-OL se fait si rapidement par la peau que 10 minutes après on peut déceler dans l'urine la présence de l'acide salicylique.

Propriétés thérapeutiques. — Calme rapidement les douleurs aiguës de la goutte et du rhumatisme.

Indications. — Lumbago, Sciatiques, Douleurs des articulations, Névralgies.

Prix : 18 francs.

Laboratoires MIDY
67, avenue de Wagram — PARIS (XVII°).
(Tél. : Etoile 51-37 et 51-38.)

BIAZAN

Solution huileuse parfaitement limpide et incolore **permettant** de faire proprement une injection intramusculaire non **douloureuse** d'une quantité de bismuth bien déterminée.

Présentation. — Boîtes de 12 ampoules de 2 cc. **rigoureusement titrées** à 0 gr. 035 de bismuth métal par cent. cube.

Propriétés thérapeutiques. — Le Biazan a été étudié et mis au point dans le service de M. le Dr L. Fournier à l'hôpital Cochin. Réunissant les effets rapides des composés hydro-solubles à l'action profonde et prolongée des bismuths insolubles, le Biazan est actuellement la meilleure préparation pour le traitement de la syphilis à toutes ses périodes.

Posologie. — Faire deux fois par semaine une injection intramusculaire de 2 cc. de Biazan. Continuer la série lusqu'à 12 injections. Les 4 à 6 dernières piqûres pourront être faites à 5 et 6 jours d'intervalle. Les doses et le rythme des injections, donnés à titre d'indications générales, sont susceptibles d'être modifiés par le médecin traitant, en particulier chez les vieillards, les débilités et les sujets dont l'état général est mauvais.

Prix : 32 francs.

Laboratoire des ANTIGÉNINES
I, place Lucien-Herr — PARIS (Ve).
(anciennement 43, rue Tournefort). (Gobelins 26-21.)

BI-CARBINE

Granulé agréable au goût.

Formule :

Charbon végétal	5
Charbon animal médicinal	5
Hexaméthylène tétramine	2
Benzonaphtol	1
Carbonate calcium	20
Excipient sucré aromatisé q. s. p	100

Indications :

Spécifique des infections gastro-intestinales **biliaires** et urinaires, Entérites, Entérocolites, Colibacilloses, Auto-Intoxication, Empoisonnements, Dermatoses, Insuffisance hépatique et biliaire, Aérophagies, Appendicite chronique, Cholécystites, etc.

Posologie :

Prendre après les repas : **1 à 3 cuillerées à café de granule** sec ou avec un peu d'eau et selon **prescription** du médecin.

Prix : 16 francs la boîte.

Laboratoire F. DENARD
Docteur en pharmacie
25 *bis*, quai de la Bibliothèque — LYON.

BI-CITROL MARINIER

L'Agent rationnel de la Médication citratée.

Citrates monosodique et trisodique en granulé soluble de goût agréable.

Eupeptique, Cholagogue, Antivisqueux, Décongestif.

Dyspepsies, Gastrites, Vomissements :

Une cuillerée à café dans un demi-verre d'eau chaude, au cours du repas et au moment des malaises.

Insuffisance hépatique, Arthritisme :

Deux cuillerées à café le matin à jeun dans un verre d'eau tiède ; ou bien une cuillerée à café avant chaque repas.

Hyperviscosité sanguine :

(Pléthore, Hypertension, Etats congestifs, Stases veineuses) :

Une cuillerée à café dans un demi-verre d'eau trois fois par jour avant les repas.

Pneumonie :

Une cuillerée à café toutes les deux ou trois heures.

Enfants : 1/4 à 1/2 dose suivant l'âge.

Prix du flacon : 16 francs.

Enregistré au Laboratoire National de Contrôle des Médicaments sous le N° 48-1, le « BI-CITROL » peut être légalement prescrit aux Assurés sociaux.

Laboratoires G. MARINIER

23, rue Ballu.

PARIS

15

BIÈRE DES NURSES

Non alcoolisée. Extra-supérieure. Pur Malt et Houblon.
La bière du Corps Médical (35e année).

En usage dans les principaux établissements médicaux.
Régimes, Enfants, Nourrices, Table.

Tarif publicitaire 1935-1936. — *Public* : 1 fr. 50 le litre. *Médecins* : 1 fr. 25 le litre ; par 15 litres livrés par nos soins dans Paris, la Seine et la plupart des localités de Seine-et-Oise et Seine-et-Marne. *Verres consignés 1 franc et repris au même prix.*

Toutes autres destinations, réduction de 1 fr. 50 par expédition de 15 litres, port et retour d'emballages à charge des acheteurs. Ajouter 25 francs par 15 litres au montant de chaque commande, pour consignation de verres et caisse. *Pas d'envois contre remboursement.* Chèques postaux : Paris 689-85.

Echantillons médicaux. — (a) 5 *litres à titre gracieux* sur les 15 premiers livrés ou expédiés à chaque médecin, (b) ou pour Paris et la Seine seulement, 4 Saint-Galmier à titre gracieux en dehors de toute commande.

La Bière des Nurses.
à BOURG-LA-REINE (Seine).
21, avenue du Petit-Chambord.
(Téléphone : 6-32 régional.)

BILAXYL

Le laxatif des Hépatiques.

Composition :

Bile poudre	0 gr. 05
Agar-Agar	0 gr. 03
Evonymine verte	0 gr. 02
Podophyllin	0 gr. 02
Diacétyl-dioxyphénylisatine	0 gr. 005
Extrait de Belladone	0 gr. 005 cinq milligr.
Extrait de Jusquiame	0 gr. 005 — —

Pour 1 comprimé dragéifié.

Forme. — Comprimés dragéifiés.

Propriétés. — Laxatif cholagogue, rééducateur intestinal.

Doses. — 1 à 2 comprimés au début du repas du soir.

Prix au public : 12 francs les 40 comprimés.

Laboratoires LECONTE
7, rue des Petits-Carreaux — PARIS (IIe).
(Tél. : Louvre 53-16.)

BILEYL FOURNIER

Sels biliaires.

(Extraits de la bile de bœuf.)

Forme. — Globules glutinisés (digestion intestinale).

Dose. — 4 à 8 globules par jour, à prendre vers la fin du repas, par 2 ou 3.

Indications. — 1° Les causes d'arrêt d'excrétion : lithiase, compressions, ictères subaigus et chroniques par rétention ;
2° Les cas d'insuffisance biliaire : cholémie familiale, entérocolite muco-membraneuse.

L'étui de 60 globules : 14 francs.

Laboratoires FOURNIER Frères
7, rue Biscornet — PARIS (XII°).
(Tél. : Diderot 86-45. 4 lignes groupées.)

BILIASE RABY

Globules d'extrait de fiel de bœuf renfermant tous les principes actifs de la bile.

Mode d'action. — Cholagogue énergique. Le plus constant de tous les agents opothérapiques biliaires.

Indications. — Coliques hépatiques. Ictère. Lithiase biliaire. Entérocolite et constipation par **insuffisance biliaire.**

Doses. — 4 à 12 globules par jour (aux repas).

Prix : 15 francs.

R. RABY, pharmacien
ASNIERES (Seine).
(Échantillons sur demande.)
(Tél. : Grésillons 03-15.)

BILIBOLDO

Forme. — Pilules glutinisées.

Composition. — Ext. de bile dépigmentée, ext. total de feuilles de Boldo, podophyllin, ext. de belladone.

Indications. — Insuffisance hépatique et biliaire, Lithiase biliaire, Ictères, Constipation.

Doses. — 4 à 6 pilules par jour pour les hépatiques ; 1 à 2 pilules pour les constipés.

Prix : 12 francs les 60 pilules.
(30 jours de traitement).

Laboratoires BARTHELEMY
1, place Forbin — AIX-EN-PROVENCE.
(Tél. : 1-70.)

BILIFLUINE

du Dr L. BIGNON, de Vichy.
Traitement de la Lithiase Biliaire et des Ictères.

Composition. — A base d'oléate de soude et de bile dépigmentée et décholestérinée.

Indications. — Lithiase biliaire. Ictère catarrhal. Ictère par rétention. Constipation. Colite muco-membraneuse. Congestion du foie et cirrhoses sous toutes leurs formes.

Posologie. — 4 pilules ou dragées par jour, au moment des repas : le matin, à midi, à 4 heures, et au souper ; ou encore en deux fois à midi et le soir (pilules et sirop).

La boîte de 45 pilules ou dragées. Le flacon de sirop. Prix au public : 16 francs.

Produits « STÉNÉ »
2, place des Vosges — PARIS (IVe).

BILIOGASTRINE

Forme. — Granulé légèrement effervescent.

Composition. — Sulfate, Phosphate, Citrate, Bicarbonate de Soude, Pipérazine, Helmitol.

Propriétés. — Draine les Voies biliaires, augmente la Diurèse, nettoie le Rein et l'Intestin.

Indications. — Congestions, Lithiases biliaire et rénale, Cholecystites, Troubles d'origine hépatique et intestinale : Inappétence, Migraines, Urticaire.

Posologie. — 2 cuillerées à dessert par jour dans un peu d'eau tiède.

Prix : 16 francs (durée 6 jours).

Laboratoire CHEVILLON

99, rue de Paris — MASSY (Seine-et-Oise).
(Tél. : 22.)

BILIVACCIN

1° Antityphique.
2° Antidysentérique.
3° Anticholérique.

Vaccination préventive, par VOIE BUCCALE, contre la Typhoïde, les Para A et B, la Dysenterie bacillaire, le Choléra.

Aucune réaction. — Pas de contre-indication.
Aucune limite d'âge.

A prendre à jeun trois matins de suite une pilule de bile et 1/4 d'heure après, un comprimé de vaccin.

Prix : dose pour adultes : 10 fr. ;
dose pour enfants (moins de 7 ans) : 8 fr.

H. VILLETTE, Dr en Pharmacie
Produits de « La Biothérapie »
5, rue Paul-Barruel — PARIS (XVe)
(Tél. : Vaugirard 11-23.)

BILIVACCIN ANTICOLIBACILLAIRE

Vaccination par voie buccale contre toutes affections colibacillaires du tractus intestinal, constipation, colites, appendicites et annexes. Cholécystites, voies urinaires.

N° 1 Bilivaccin coli pur.
N° 2 — coli-entérocoque.
N° 3 — polyvalent (coli-entérocoque-perfringens-proteus).

A prendre le matin à jeun, pendant 18 jours consécutifs, une pilule de bile et 1/4 d'heure après, 2 comprimés de vaccin. Renouveler après repos de 6 jours.

Prix : 20 francs la dose.

H. VILLETTE, Dr en Pharmacie.
Produits de « La Biothérapie »
5, rue Paul-Barruel — PARIS (XVe).
(Tél. : Vaugirard 11-23.)

BILLABSTINE

Simple et Laxative.

Composition. — Extraits biliaires, Ferments lactiques. Pancréatine, Extraits d'artichauts, Extrait de Coto. *Laxative* : Extraits Cascara et Bourdaine, Evonymine-brune.

Posologie. — *Simple* : 4 comprimés par jour un peu avant les repas, midi et soir. En cas de dysenterie grave, la dose peut être augmentée, sans inconvénient jusqu'à 10, 12 ou 14.
Laxative : 1 à 3 comprimés le soir.

Indications. — Dysenteries, Infection intestinale, Lithiase biliaire, Insuffisance hépatique, Cholécystite. Angiocholite, Entérite. *Entérites à forme dysentérique.* Constipation chronique, Atonie de l'intestin.

Prix :
Simple : Le tube, 16 francs. Traitement normal 15 jours.
Laxative : Le tube, 11 francs. 20 à 40 jours de traitement.

Laboratoires BASUYAUX
94, rue Pasteur — FONTENAY-SOUS-BOIS (Seine),
Echantillons sur demande :
Société d'Expansion Thérapeutique,
46, faubourg du Temple — Paris (XIe).

BINOXOL

Bismutho-8-Oxyquinoléine.
(Produit synthétique défini et pur.)

Propriétés. — Antiseptique gastro-intestinal, dépourvu de toute toxicité, dont l'Oxyquinoléine s'élimine par les voies urinaires. Inaltérable.

Indications. — Diarrhées infectieuses et parasitaires (*oxyures*) fermentations, diarrhées infantiles. Particulièrement efficace dans toutes les formes de tuberculose intestinale.
Antisepsie urinaire : Pyélonéphrites, cystites, urétrites.

Présentation :

Adultes . .	Tubes de 12 cachets à 0 gr. 50 Tubes de 15 compr. à 0 gr. 50	Prix : **12** francs.
Enfants et Nourrissons	Boîtes de 12 paquets à 0 gr. 25 Tubes de 15 compr. à 0 gr. 25	Prix : 8 francs.

Posologie. — *Adultes* : 2 à 4 cachets par jour. Dans les cas graves et les entérites des tuberculeux jusqu'à 8 cachets par jour.
Enfants : Au-dessus de 6 mois : 1 à 3 paquets par jour. Préventivement : 1 paquet par jour.

Établissements KUHLMANN
Produits RAL spécialisés.
145, boulevard Haussmann — PARIS (VIIIe).
(Tél. : Elysées 99-51.)

BIOCALCIUM

Composition :

Gluconate de chaux, chlorhydrate de choline, cacodylate de soude.

Indications :

Chaque fois qu'il faut :
1° Obtenir un relèvement rapide de l'état général ;
2° Stimuler les réactions de défense et les centres de production globulaire ;
3° Augmenter le taux du calcium sanguin et rétablir l'équilibre glycémie-cholestérolémie.
Notamment dans les états tuberculeux et prétuberculeux (parfaitement toléré même dans les tuberculoses évolutives), anémies, paludisme, les chocs traumatiques (fractures), interventions opératoires, hémorragies. Traitement préparatoire avant les opérations. Tétanie, spasmophilie, déséquilibre du système neuro-végétatif.

Posologie :

Adultes : une ampoule de 5 cc. en injection intramusculaire tous les jours ou tous les 2 jours.
Enfants : 1/2 ampoule.
L'injection est indolore. Si besoin, faire tiédir l'ampoule.

Prix : 16 fr. 75.

Laboratoire DEHAUSSY
66, rue Nationale — LILLE.

BIOCALCOSE

Tonique, Stimulant, Reminéralisant intégral.
Granulé soluble, de saveur très agréable.
Hypophosphites ; Manganèse, Fer, Magnésie et Chaux en combinaison organique avec le glucose ; Fluor ; Silice, etc., dans les proportions où ces corps se trouvent dans l'organisme.
Constitue une véritable synthèse minérale de la matière vivante.

Propriétés thérapeutiques. — Tonique, reminéralisant.

Dose et mode d'emploi. — 1 à 2 cuillerées à café par jour jusqu'à 8 ans ; 3 à 4 au-dessus de cet âge. Croquer ou dissoudre dans un peu d'eau et prendre aux repas.

Prix : 14 francs.

Laboratoires L. LEMATTE et G. BOINOT
52, rue La Bruyère — PARIS.
Télégr. : Chevrematte-90 Paris.

BIOCATALYSEUR ROLLAND

Catalyseur biologique.

Vin tonique, stimulant et reconstituant. Apéritif médical de goût agréable, bien toléré par l'estomac. Puissant accélérateur du métabolisme général. Antiasthénique de choix.

Composition	par litre	*Action pharmacodynamique.*
Métavanate de soude	0 gr. 10	Catalyseur, spécifique de l'anorexie.
Nucléinate de manganèse ...	0 gr. 50	Catalyseur, régénérateur globulaire.
Méthylarsinate de soude.....	0 gr. 50	Tonique, reconstituant.
Glycérophosphate de soude...	2 gr. 50	Tampon, neuro-tonique,
Citrate de soude	2 gr. 50	Tampon, antidyspeptique,
Extrait de noix vomique.....	0 gr. 05	Excitant du système nerveux.
Extraits de Quassia, Colombo.	0 gr. 10	Excitants de l'appareil digestif et des glandes annexes.
Extrait de Condurango.....	0 gr. 20	
Extrait de Gentiane.....	0 gr. 30	
Vin de Cola au Muscat.....	1 litre	Toni-cardiaque, diurétique.

Indications thérapeutiques. — Anémie, Leucémie, Lymphatisme, Amaigrissement, Surmenage. Convalescences et en général : tous états asthéniques, toutes déficiences nerveuses.

Mode d'emploi. — Adultes : un verre à bordeaux avant les 2 principaux repas. Enfants au-dessus de 10 ans ou vieillards : demi-dose.

Prix : 20 fr.

Enregistré au Laboratoire de Contrôle des Médicaments nº 788-I.

Laboratoire F. A. ROLLAND
85, rue Victor-Hugo — LEVALLOIS-PERRET (Seine).

BIOCÉANE OLIVIÉRO

Eau de mer ionisée pure.

Véritable **Lymphe marine. Sérum marin.**

Ampoules buvables de 10 cc.

Par boîte de 16 ampoules.

Action thérapeutique. — *Athrepsies*, *Diarrhées* des nourrissons, Colibacillurie.

Toutes Phosphaturies, le pH urinaire est abaissé à 6-5 1/2.

Toutes déchéances, *Fatigues*, *Surmenages*, Précancer.

Doses :

Enfants : 1 à 2 ampoules par jour.

Adultes : 2 à 4 ampoules par jour.

Prix : 18 francs.

Laboratoire OLIVIÉRO

BOULOGNE-SUR-SEINE

(Tél. : Molitor 27-06.)

BIOCHOLINE

d'après les travaux du Prof. J. CARLES et du Dr F. LEURET.

Constitution. — Chlorhydrate de Choline R. et C. chimiquement pur. Seule préparation contrôlée aux points de vue physiologique et clinique par les auteurs.

Mode d'action. — 1° Amélioration du terrain par l'augmentation régulière et durable du taux de *cholestérol* sanguin, principale condition de la résistance aux infections. Régularisation de la Glycémie.

2° Action génératrice sur les *globules sanguins* et la moelle osseuse. Cette réaction de défense se traduit par la disparition des gros polynucléaires, et l'apparition des mononucléaires de défense.

3° Excitation des fonctions d'élimination et du péristaltisme intestinal.

Indications. — 1° *Toutes les formes de Tuberculoses* : externes ou viscérales, même évolutives, à tous les degrés et à tous les âges.

2° *Tous les cas d'Anémies* : Maigreur, anorexie, hypertrophies ganglionnaires infantiles.

3° Tous les cas d'insuffisances pancréatiques.

Avantages. — Innocuité complète, tolérance parfaite, aucune contre-indication.

Mode d'emploi. — *Ampoules* : 1 injection sous-cutanée tous les 2 jours, d'une façon continue et sans interruption.

Suppositoires : 1 suppositoire tous les 2 jours par séries de 20 jours.

Présentations :

1° *Ampoules* (1 cc. = 0,02).

Boîtes de 10 ampoules (type normal). Prix : 25 fr.
Boîtes de 25, 50 et 100 ampoules (cures prolongées). Prix : 40 francs, 72 francs, 140 francs.

2° *Suppositoires* (1 suppo = 0,02).

Boîte de 10 suppositoires. Prix : 30 francs.

Durée de l'unité : 20 jours.

Laboratoires ROBERT et CARRIERE
37, rue de Bourgogne — PARIS (VII°).
(Tél. : Littré 49-54, 4 lignes groupées.)

BIOCRINA

Ampoules buvables (tubes scellés) de 5 cc.

Association d'Extrait de foie de cheval, de Plasma sanguin défibriné de cheval, et de Nucléinate de fer *soluble* (Procédé Alf. Daniel-Brunet et Oliviéro).

L'emploi de la méthode de Whipple par le foie de cheval : l'utilisation du plasma sanguin défibriné de cheval, enfin l'incorporation du nucléinate de fer rendu soluble, voilà la triple base de BIOCRINA, qui fait de ce produit une nouveauté.

Indications. — Anémies, Hypoglobulie, Hypohémoglobinémie, Consomption, Atonicité, Convalescences.

Dose et mode d'emploi. — Une ampoule dans un peu d'eau. Eau sucrée, — eau gazeuse, — infusion froide, — à prendre 1/4 d'heure environ avant les deux principaux repas.

Enfants : à partir de 5 ans : 1 ampoule par jour avant l'un des repas.

Adultes : 2 ampoules par jour.

Prix : 25 francs.

Laboratoires A. DANIEL-BRUNET
62, boulevard Jean-Jaurès — BOULOGNE-SUR-SEINE
(Tél. : Auteuil 11-86.

BIODARCINE

Elixir.

Puissant tonique, régénérateur, accélérateur de la nutrition et stimulant des fonctions vitales.

Composition :

Teinture de fénugrec désodorisé	6,25
— de cacao	5
— de coca	34
— de gentiane	5
Acide phosphorique	4
Glycéro-phosphate de soude liquide 40 p. 100	2,90
Phosphate de soude	3,70
Teinture de noix vomique	15

Excipient liquoreux aromatisé et Malaga :
Q. S. pour 1 000 cc.

Indications. — Convalescence, surmenage, états anémiques, neurasthénie, dépressions nerveuses, suites opératoires, prétuberculose, tuberculose, lithiase rénale, artério-sclérose, etc.

Présentation. — Flacon 1/2 litre environ.

Posologie. — *Enfants* : 1 cuillerée à café.
Adolescents : 1 cuillerée à soupe. — *Adultes* : 1 verre à liqueur.

Prix au public : 18 fr. 90.

Enregistré au Laboratoire de contrôle des Médicaments sous le n° 888-8.

Laboratoire DE RIVE
82-84, rue de Belleville — PARIS (XX°). (Tél. : Ménilmontant 69-04.)

BIODYNAMINE

Indications générales. — Débilité, Neurasthénie, Phosphaturie, Convalescence, Surmenage intellectuel et tous états asthéniques et atoniques.

1° **Ampoules :**

Sulfate de strychnine	1 millig.
Cacodylate de soude	0 gr. 05
Nucléinate de soude	0 gr. 05
Glycérophosphate de soude	0 gr. 05
Sérum isotonique camphré	1 cc. 3

par ampoule.

(1 à 2 ampoules par 24 heures).

Prix : 13 fr. 75.

2° **Gouttes concentrées** (facilitant l'administration progressive) : de X à XL gouttes, bien diluées, avant chaque repas, suivant le cas et d'après le tableau :

	20 Gouttes cont.	40 Gouttes cont.	60 Gouttes cont.	80 Gouttes cont.	100 Gouttes cont.
Sulfate de Strychnine...	1 mill.	2 mill.	3 mill.	4 mill.	5 mill.
Méthylarsinate de soude	0,03	0,06	0,09	0,12	0,15
Acide phosphorique....	0,15	0,30	0,45	0,60	0,75

Prix : 11 fr. 75.

3° **Elixir** : Préparation d'un goût très agréable et contenant par cuillerée à soupe de 15 grammes :

Phosphate de soude	0 gr. 060
Acide phosphorique officinal	0 gr. 053
Méthylarsinate disodique	0 gr. 012
Sulfate de strychnine	0 gr. 0006

2 à 3 cuillerées à soupe par jour.

Prix : 15 fr. 50.

Laboratoire OBERLIN

J. TINARDON, Pharmacien de 1re classe de la Faculté de Pharmacie de Paris.

17, rue Cadet — PARIS.

(Tél. : Trudaine 14-73.

BIODYNOL

Composition :

Noix vomique, Hypophosphite de soude, Cola, Manganèse, Ecorces d'oranges amères.

Indications :

Asthénie, Neurasthénie, Débilité, Convalescence.

Formes. — *Elixir* : 3 verres à liqueur par jour.

Granules : 4 cuillers à café par jour.

Laboratoire FOUCHERE
RIVE-DE-GIER (Loire).

BIOÉLIXIR

Reconstituant complet.

Composition. — Formule chimique et phytothérapique complète, réalisant sous une forme euphorique (excipient : vins liquoreux de Muscat et de Malaga) :

1° Une médication substitutive.

Iode : Iodure de fer (agent de médication par l'ion Iode).

Phosphore : Médication phosphorée oxygénée.

a. Minérale : par l'acide phosphorique.

b. Organique : par l'acide nucléinique.

Arsenic : Méthylarsinate de soude (dose optima de 0 gr. 02 par cuillère à soupe.

Calcium : Chlorure de calcium.

2° Une médication énergétique (excitant appétit et fonctions digestives) comprenant :

a. *Un amer héroïque* : qui est une strychnée (Noix vomique).

b. *Des amers exotiques* : Simarouba (Antilles), Coca (Pérou), Feuilles Yerba Santa (Californie).

c. *Un stimulant nervin aromatique* : écorce de Winter (Magellan).

d. *Un amer stomachique* : Condurango (Equateur).

Formule enregistrée au Laboratoire National de Contrôle des Médicaments sous le n° 10-442. Prescription légale aux assurés sociaux.

Indications. — Les convalescences médicales et chirurgicales, les anémies, l'asthénie, l'amaigrissement, les déchéances organiques et les états de dénutrition et de carence.

Formes :

Deux modèles : 450 cc. environ : 15 francs.
1.000 cc. environ : 30 francs.

Posologie courante. — *Adultes.* Une cuillerée à soupe avant les deux principaux repas.

Laboratoires P. REYGAGNE
160, avenue d'Italie — PARIS.
(Tél. : Gobelins 90-00.)

BIOENTÉRASE

Admis à l'achat par le Ministère des Colonies.

Ampoules buvables.

Non toxique. Sans contre-indications.

Extrait de Phyllanthus Casticum, Scutia Commersoni, Isidium Pommiferum, Garcinia Mangoustana, Fraxinus Ornus en solution stabilisée.

Indications. — Diarrhée verte, Gastro-entérite des nourrissons. Choléra infantile, Entérites aiguës, Entérocolite dysentériforme.

Propriétés. — Antidiarrhéique et antihémorragique énergique action constipante. Cholagogue. Antiparasitaire et bactéricide puissant. Calmant des douleurs abdominales et du ténesme, sans opiacés, **évite l'athrepsie.**

Doses. — Faire prendre le médicament dans de l'eau fortement sucrée ou en lavement dans 50 cc. d'eau bouillie.

La BIOENTERASE s'emploie de la naissance à deux ans à la dose quotidienne de 1 à 2 ampoules par année d'âge, suivant l'intensité des symptômes et jusqu'à sédation. Une ampoule tous les 2 jours évite l'athrepsie.

emplacer le lait par de l'eau bouillie ou eau de riz sucrée.

Prix de la boite de 6 ampoules buvables : 18 francs.
— — 3 — — 10 francs.

Littérature et échantillons :
69, rue de Wattignies — PARIS.

BIOGÉNOL DEMASLES

Puissant accélérateur de la nutrition.

Granulé. — Contenant, par cuillerée à café :
1 centigr. de glycéro-arséniate.
0,50 centigr. de phosphates organiques.
0 gr. 50 chlorure de magnésium.
1 cuillerée à café avant les deux repas.
Prix : 14 francs.

Elixir. — Même composition que le granulé, mais contient de la cola en plus, 1 verre à liqueur avant les repas.
Prix : 14 francs.

Gouttes Arséno Biogénol. — Strychnine, glycéro-arséniate, extraits de quina, cola, coca.

Gouttes Phospho Biogénol. — Strychnine, acide phosphorique, extraits de quina, cola, coca.

Pour XX gouttes, 1 milligr. de strychnine, 5 milligr. de glycéro-arséniate ou 25 cgr. d'acide phosphorique. Doses moyennes : X à XX gouttes aux 2 repas. Doses progressivement croissantes : jusqu'à CXX gouttes.
Prix : 12 francs.

Ampoules. — De 1 cc. Une ampoule contient :

Glycéro-arséniate.....	0,01 centigr.
Sulfate de strychnine	0,001 milligr.

Prix : 10 francs.

LABORATOIRES DESMALES. — VIENNE (Isère).

BIOLACTYL FOURNIER

Symbiose de deux ferments lactiques orientaux sélectionnés.

Usage médical :

1° Culture en bouillon :

En boîtes de 10 fl., pour adultes.

La boîte : 24 fr.

En boîte de 6 flacons :

La boîte : 18 francs.

En boîte de 2 fl., pour nourrissons.

La boîte : 8 francs.

En boîte de 6 tubes (pour le caillage du lait).

La boîte : 7 francs.

2° Culture sèche : étui de 60 comprimés (4 à 6 par jour).

L'étui : 14 francs.

Indications. — Traitement des putréfactions intestinales et de l'auto-intoxication digestive.

Usage chirurgical :

1° Culture liquide, en boîtes de 6 tubes.

La boîte : 7 francs.

2° Culture sèche en poudre.

La boîte : 7 francs.

Indications. — Pansement des plaies infectées, escarres, vaginites, cystite tuberculeuse, affections nasales et laryngées, pyorrhée alvéolo-dentaire.

Laboratoires FOURNIER Frères.

7, rue Biscornet — PARIS (XIIe).

(Tél. : Diderot 86-45. 4 lignes groupées.)

BIOMUCINE

Protecteur naturel de l'Estomac et anti-acide idéal.

Constitution. — La BIOMUCINE ROBERT et CARRIERE est une mucine pure, neutre et stérile, obtenue à partir des muqueuses d'estomac et adaptée à la thérapeutique des affections gastriques.

Action physiologique. — 1° BIOMUCINE = PROTECTEUR NATUREL : Elle recouvre la muqueuse d'un enduit visqueux qui la protège contre les irritations des particules alimentaires et contre toute attaque chlorhydropeptique.

2° BIOMUCINE = ANTI-ACIDE IDEAL : *Le seul réellement physiologique*, puisque c'est le mucus qui à l'état normal assure l'intégrité et le bon fonctionnement de l'estomac.

Avantages. — La BIOMUCINE est :

1° SUPERIEURE aux ALCALINS qui saturent toute l'acidité, la mucine ne fixe que les acides en EXCES.

2° SUPERIEURE aux POUDRES ABSORBANTES (Bismuth-Kaolin), qui réalisent un enduit imperméable aux sucs digestifs et provoquent la constipation. La mucine se laisse pénétrer par la pepsine ; la mucine ne constipe pas.

3° SUPERIEURE aux MUCILAGES qui se digèrent, la mucine est indigestible.

La BIOMUCINE est particulièrement remarquable par la RAPIDITE de son action.

Indications. — HYPERACIDITE et toutes les affections douloureuses de l'estomac provoquées par elle.

ULCERES gastriques et duodénaux, Ulcères peptiques, post-opératoires.

Posologie. — HYPERACIDITÉ : 2 cachets avant chacun des 2 principaux repas.

ULCERES : 2 cachets, 10 minutes avant toute prise de nourriture ; la poudre mise en suspension dans 1/2 verre d'eau.

Prix :

Boîte 24 cachets : 20 fr. — Boîte 100 cachets : 60 fr.

Durée des unités : 6 ou 25 jours.

Laboratoires ROBERT et CARRIERE
37, rue de Bourgogne — PARIS.
(Tél. : Littré 49-54, 4 lignes groupées.)

BIONÉOL

Formes : 1° *Elixir.*

	Par cuillerée à café.	Par cuillerée à soupe.
Méthylarsinate de soude	1 cgr.	3 cgr.
Acide nucléinique	2 cgr.	6 cgr.
Glycérophosphates	5 cgr.	15 cgr.
Strychnine (noix vomique)	0,1 de mgr.	0,3 de mgr.

2° *Cachets.*

Méthylarsinate de soude	3 cgr.	par cachet
Acide nucléinique	6 cgr.	—
Glycérophosphates	15 cgr.	—
Strychnine (noix vomique)	0,3 mgr.	—

ndications. — Anémies, Chlorose, Lymphatisme, Tuberculose, Neurasthénie, Paludisme, Débilité générale, Troubles de la croissance et de la puberté. Excitant de l'Appareil digestif.

Posologie :

De 3 à 6 ans, 2 cuillerées à café par jour.
De 6 à 10 ans, 3 — —
De 10 à 15 ans, 2 cuillerées à dessert par jour.
A partir de 15 ans, 2 cuillerées à soupe ou 2 cachets par jour.
A prendre après les repas.

Prix : *Elixir* : 14 fr., 10 jours de traitement.
Cachets : 14 fr., 15 jours de traitement.

Laboratoire du BIONÉOL
14, rue de Périgueux — ANGOULEME.

BIOPAUSINE

Médication circulatoire énergétique.

Formule :

Extrait stabilisé de Cupressus	20 gr.
Extrait stabilisé de marron d'Inde	12 gr.
Extrait stabilisé d'hamamélis	10 gr.
Extrait stabilisé d'anémone	5 gr.
Extrait stabilisé de viburnum	5 gr.
Chlorure de magnésium	3 gr.
Acide Phosphorique	15 gr.
Glycérine / Eau	Q. S. p. 100 gr.

Flacon compte-gouttes de 45 cc. Prix : 15 francs.

Particularités. — Agit comme toni-circulatoire, stimulant général (acide phosphorique), antispasmodique et anticancéreux.

Emploi. — XX à XXX gouttes 3 fois par jour avant les repas, dans un peu d'eau.

Indications. — Ménopause, Hémorroïdes, varices, congestions pelviennes, désordre des fonctions génitales et du système nerveux, chez la femme. Troubles circulatoires en général.

Laboratoires de l'ERGOCOLINE
(Constipation.)
P. TAVERNIER
32, rue de l'Ouest — PARIS
O. C. P. Toutes Drogueries et Pharmacies.

BIOPHÈNE

Composition. — Chlorophylle, Carotène, Extrait de foie concentré et stabilisé, Extrait de rate concentré et stabilisé, Rumex crispus, Prêle, Carragaheen, Gluconates chaux, Ammonium, Magnésie, Manganèse, Plasma marin synthétique.

Indications. — Décalcification en général, tuberculose sous toutes ses formes, déséquilibre du système nerveux végétatif, Anaphylaxie, Hyperacidité gastrique, tous les états anémiques, Chlorose, surmenage, Insomnie.

Mode d'emploi. — Un cachet avant les repas matin, midi et soir.

La boîte : 16 francs.

Laboratoires BÉLIÈRES
19, rue Drouot — PARIS (IXe).

BIOPHORINE GIRARD

Granulé.

Extrait total de kola contenant la caféine, la théobromine et les principes actifs de la noix fraîche ; Glycérophosphate de chaux assimilable, Extrait de quinquina.

Propriétés thérapeutiques :

Régulateur cardiaque, reminéralisant, apéritif, tonique nerveux et musculaire.

Indications :

Asthénies, Adynamie cardiaque, Anémie cérébrale, Dépression nerveuse, Grippe, Convalescences des maladies infectieuses, Surmenage physique et intellectuel.

Dose et mode d'emploi :

3 à 4 cuillerées à café par jour, aux repas, pur ou dans un liquide quelconque. *Enfants* : 1/2 doses.

Durée d'utilisation : 8 à 10 jours.
Prix : 11 francs.

Établissements SOUDAN
48, rue d'Alésia — Paris (XIVe).
(Tél. : Gobelins 06-89.)
Enregistré au Laboratoire national nº 405-1.

BIOPHYLACTINE M. G.

Médication polypeptique, hyposulfitique et magnésienne.

Forme. — Dragées.

Indications. — Asthme (digestif), coryzas spasmodiques périodiques (rhume des foins), urticaire, eczéma, prurits, maladie de Quincke, migraines, somnolences, rougeurs ou pesanteurs après les repas, vomissements, inappétence, intolérance digestive.

Doses. — Adultes : 2 dragées 1/2 heure. avant les 3 repas. — Enfants : une dragée.

Prix du flacon : 15 francs.

Echantillon sur demande.

Préparé par le laboratoire F. VELLAY
Pharmacien de 1re classe.
116, avenue Berthelot — VIENNE (Isère).

BIOPLASTINE SÉRONO

Inscrite aux pharmacopées officielles d'Italie et d'Espagne.
Enregistrée au Laboratoire National de Contrôle des Médicaments.
Composition. — Emulsion de Lécithine et de Lutéines (éthers de la Cholestérine) dans du sérum physiologique à 0,8 p. 100.
Forme. — La Bioplastine Sérono existe en ampoules de 1 cc. 5 et en ampoules de 5 cc. pour injections intra-musculaires.

Propriétés thérapeutiques :

1° Régularise le métabolisme cellulaire et surtout le renouvellement azoté.
2° Augmente le phosphore organique et inorganique des tissus et provoque une augmentation du poids.
La Bioplastine Sérono est entièrement assimilable.

Indications. — Toutes les formes d'épuisement, arrêt ou retard de la croissance, rachitisme, lymphatisme, anémies et chloroses (néo-formations de globules rouges), dans la neurasthénie (surmenage intellectuel et physique), dans le diabète. S'emploie aussi dans le traitement de la syphilis en association avec la cure mercurielle, et dans les cas de sénilité dû au ralentissement des échanges cellulaires. Est également très indiquée dans le traitement de la tuberculose.

Mode d'emploi. — Une piqûre tous les jours ou tous les 2 jours (intra-musculaire).
20 à 30 injections suffisent pour une cure. Ces injections sont indolores.
La boîte de 10 ampoules de 1 cc. 5. Prix : 19 francs.
— 6 — 5 cc. — 23 francs.

Laboratoires du Dr Ch. DENSMORE.
25, rue Dagorno — PARIS (XIIe). Tél. : Dorian 56-71
Fournisseur des hôpitaux et des grandes compagnies de chemins de fer.

BIOSINE LE PERDRIEL

Glycérophosphate double de chaux et de fer.

Ni intolérance, ni constipation, ni coloration des dents. Reconstituant énergique.

Indications. — Anémie, Chlorose, Rachitisme, Croissance, Convalescence, Surmenage, Neurasthénie, Suite de fractures, Hémorragies.

Doses. — 1 mesure (0,30 de glycérophosphate) à 4 mesures par jour au repas dans eau pure ou sucrée.

Prix : 16 francs.

Laboratoires LE PERDRIEL
11, rue Milton — PARIS (IXe).

BIOTRIGON

Composition :

Elixir formule A. — Extrait fluide de fénugrec désodorisé, Arrhénal, Manganèse.

Elixir formule C. — Extrait fluide de fénugrec désodorisé. Chlorure de Calcium.

Dragées. — Extrait sec de fénu-grec. Phosphate de chaux. Extraits opothérapiques fixateurs.

Propriétés :

Augmentation du poids, des forces, de l'appétit. Amélioration de l'état général.

Indications :

Elixir formule A. — Insuffisance organique, Asthénie, Prétuberculose, Adénopathie, Débilité.

Elixir formule C. — Mêmes indications et malades présentant lésions pulmonaires évolutives.

Dragées. — Mêmes indications, mais plus spécialement pour malades en déplacement.

Mode d'emploi :

Adultes : 1 cuillerée à bouche au moment des repas.

Enfants : 1 cuillerée à café au moment des repas.

Laboratoire Jacques LORTHIOIR

22, rue Perceval — PARIS.

(Tél. : Ségur 79-58.)

BIOXYOL

du Dr P. Bourggraff.

Composition. — Anhydride titanic. — Diatomées stérilisées calibrées — Peroxyde de zinc (titré 50). — Oxyde de zinc calibré chimiquement pur 999 pour 1 000. — Amidon calibré.

Propriétés. — La pâte Bioxyol a une action très active sur les trois stades de la cicatrisation. Stimule la poussée vasculaire, active la poussée fibreuse, accélère et régularise l'épidermisation. Les cicatrices ainsi obtenues sont souples, non adhérentes aux plans profonds, à peine perceptibles.

Indications. — Plaies de toutes natures, post-opératoires, atones, pertes de substances, ulcères phagédéniques, ulcères variqueux, etc... brûlures, radiodermites, chirurgie esthétique, varicelle.

Mode d'emploi. — S'en référer à l'opuscule édité par le Laboratoire du Praticien qui le tient à la disposition des médecins.

Littérature sur demande aux

Laboratoires du Praticien,

HUSSIGNY-GODBRANGE (Meurthe-et-Moselle).

BIPHÉDRINE

Vaso-Constricteurs + Antiseptiques

Biphédrine aqueuse : Ephédrine chlor. 1 %, Sol. au millième d'adrénaline 4 %, Novocaïne, Chloretone.

Etats aigus : Coryza, Rhinites, Rhumes de cerveau, Rhumes des foins, Epistaxis, Sinusites.

Biphédrine huileuse : Ephédrine base 0,50 %, Camphre, Eucalyptol, Essences terpéniques.

Etats subaigus et chroniques : Rhumes, Coryza, Rhino-Pharyngites, Injections trachéales, Désinfection post-opératoire.

Mode d'emploi. — Instillations ou mieux pulvérisations.

Particularité. — Un procédé spécial nous permet d'obtenir de l'éphédrine absolument pure, dénuée de propriétés irritantes, à action lente et prolongée. Notre huile végétale, rigoureusement neutre et stérile, ne rancit pas et ne laisse dans la gorge aucun goût âcre ou désagréable.

Prix : le flacon de 24 cc. : 12 francs.

Laboratoires E. BOUCHARA

47, rue de Bretagne — PARIS (IIIe).

(Tél. : Archives 94-65.)

BISALICYLATE

Cachets. Granulés.

Plus actif que le salicylate de soude. Tolérance gastr. parfaite, saveur agréable Deux formes : *Cachets*, *Granulés*. Chaque cachet contient 75 cgr. Salicylate de soude et 25 cgr. Benzoate de lithine dans un excipient spécialement étudié pour éviter les inconvénients ordinaires de la médication salicylée.

Chaque cuiller à café de granulé correspond à un cachet (goût agréable).

Rhumatisme, Arthritisme, Uricolytique, Cholaogau.

Prix : 20 francs la boîte de 40 cachets.

Laboratoires du GASTROCARBONE
SAINT-LOUIS (Bouches-du-Rhône).

BIS-HYD

Bismuth-Hydrargyre.

Ampoules de 2 cc. dosées à 0,048 de Bismuth métal.

Suspension huileuse d'éléments *chimiques* : Iodo-bismuthate de quinine ; Hydragyre et cuivre (Catalyseurs) et d'éléments *biologiques* : Lipoïdes cérébraux et testiculaires. BIS-HYD réalise pour la première fois une *thérapeutique antisyphilitique complète*.

« Il accroît par catalyse les forces défensives de l'organisme contre la spirochétose. » (J. Schumacher.)

BIS-HYD exerce dans la Syphillis et la spirochétose en général une double action :

1° *Spécifique* vis-à-vis du spirochète par l'ensemble de ses composants chimiques ;

2° *Non spécifique* mais immunisante de l'organisme par ses composants biologiques : lipoïdes cérébraux et testiculaires.

Posologie. — Traitement d'attaque : 1 à 3 ampoules de 2 cc. par semaine

Traitement d'entretien : 1 à 2 par semaine.

Les injections indolores seront intramusculaires profondes (point fessier).

Prix de la boîte de 12 ampoules : 36 francs.

Laboratoires GENEVRIER
45, rue du Marché — NEUILLY (Seine).

BIS-KA-MA

POUDRE MICELLAIRE

Composition. — Bismuth (carbonate), Kaolin colloïdal, Magnésie, Mucilages végétaux, édulcorant vanillé.

Action. — Réalise le pansement par « poudrage » du tube digestif. Anti-acide, modificateur de la flore intestinale, absorbant des gaz.

Indications. — Acidité pré ou post-prandale : 1 cuillerée à café aux trois repas.
Constipation chez les hyperchlorhydriques et les entérocolitiques : 1 cuillerée à soupe le matin à jeun.

Le flacon. Prix : 20 francs.
La boîte triple dose. Prix : 45 francs.

DRAGÉE

Composition et Indications. — Les mêmes que BIS-KA-MA poudre.
Les Dragées sont préparées spécialement pour les malades ambulatoires.

L'étui aluminium pour la poche : 13 fr. 50.
Le flacon réserve de 4 doses : 35 francs.

SUPPOSITOIRE

Composition. — Oxyquinoléine, Hydrargyri-hydroxidibromofluorescéine, Oxyde de Bismuth, Ephédrine, Jusquiame, Ciguë, Hédobutyl, Hypalène, Mucilage de Guimauve, Kaolin colloïdal.

Indications. — Hémorroïdes, Fissures anales, Ulcérations, Sphinctéralgies.
Au-dessus de 12 ans : 1 suppositoire après l'évacuation des selles et 1 suppositoire le soir au coucher.
Enfants de 6 à 12 ans : 1/2 suppositoire.

Prix :
La boîte de 6 suppositoires . 12 francs.
La boîte de 18 suppositoires : 27 francs.

PANSEMENT RECTO-COLIQUE

Granulé à émulsionner dans l'eau pour lavement.

Composition. — Oxyquinoléine, Sous-Gallate de Bismuth, Ciguë, Mucilage de Guimauve, Hypalène, Kaolin colloïdal, Oxyde de Zinc.

Indications — Colites, Rectites, Sigmoïdites, Infections génito-urinaires, Salpingites.
Au-dessus de 12 ans : A) Lésions sphinctériennes ou génito-urinaires : 1 mesure de granulé dans 75 cc. d'eau tiède.
B) Lésions des côlons sigmoïde et iliaque : 2 mesures dans 150 cc. d'eau tiède.
Enfants de 6 à 12 ans : 1/2 ou 1/4 de dose

La boîte : 12 francs.
La boîte triple dose : 40 francs.

Laboratoires DURET et RÉMY
et du Docteur Pierre ROLLAND réunis.
ASNIERES (Seine).
(Tél. : Wagram 05-99.)

BISMHYDRAL

Composition. — Définie et stable de chlorure mercureux léger pur, et d'azotate basique de bismuth spécialement préparés.

Propriétés thérapeutiques. — Réalise l'association et la synergie médicamenteuse du bismuth et du mercure dans le traitement de la syphilis (Docteur Milian). Cholagogue doux.

Indications. — Syphilis (à toutes les périodes et sous toutes ses formes ; cure complémentaire d'entretien discrète par voie buccale, la boîte-vente ne renferme aucun prospectus et ne porte pas d'indication de maladies).

Insuffisance hépato-biliaire.

Tolérance parfaite, action sûre, aucune toxicité

Posologie. — Un à deux comprimés une heure avant les deux principaux repas.

Prix : 13 francs.

LANCOSME, 71, avenue Victor-Emmanuel-III — PARIS (VIII•)

BISMOKAOL

Pansement gastrique.

Action. — Associe l'action cicatrisante du bismuth et du kaolin à l'action sédative et analgésique de la belladone et de la codéine. (Ne constipe pas.)

Indications. — Ulcères, Hyperchlorhydrie, Gastralgie, etc.

Formule :

Kaolin colloïdal	60
Carbonate de bismuth léger.....	5
Magnésie hydratée	25
Codéine	0,10
Belladone pulvérisée	0,10

Pour 100 grammes.

Posologie. — De 2 à 4 paquets par jour, avant ou après les repas, de préférence le matin à jeun.

Présentation. — Poudre.

Prix : 14 francs.

Laboratoires DEXO
7, rue de la République — PUTEAUX (Seine)

BISMUCARBONE

Composition. — Charbon très pur à pouvoir absorbant décuplé par procédé spécial, bismuth (sous-nitrate) argent colloïdal, bile dépigmentée et décholestérinée, citrates de soude et de formine.

Forme. — Granulé fondant.

Indications. — Aérophagie ; Diarrhée verte des nourrissons ; Toutes les infections hépato-gastro-intestinales.

Posologie :

Nourrissons : 1 cuillerée à café en 3 ou 4 fois, par jour.
Enfants de 2 à 12 ans : 2 cuillerées à café en 4 fois, par jour.
Adultes : 1 à 5 cuillerées à café, par jour.
Se prend délayé dans de l'eau, vin ou lait, ou simplement en croquant ou laissant fondre le granulé dans la bouche comme un bonbon.

Prix : 13 francs.
Durée : environ 10 jours.
Échantillons :

Laboratoires du BISMUCARBONE
7, Petite-Place — DOUAI (Nord).
(Tél. : 2-38.)

BISMUSODINE

Granulée.

Composition. — Une cuillerée à café contient :
0 gr. 50 carbonate de bismuth.
0 gr. 50 citrate de soude état naissant.
1 gr. 50 carbonates de chaux et magnésie.

Indications. — Gastropathies. — Hyperacidité. — Sténoses pyloriques. — Colites. — Ulcus. — Antisepsie intestinale.

Mode d'emploi. — 2 à 6 cuillerées à café par jour délayées dans un demi-verre d'eau ou même croquées telles, suivant indications du médecin.

Prix : 16 francs.

Laboratoires du KALMOBROL
S. A. R. L.

C. CHAMARD, Inspecteur des pharmacies et R. NIEL, Docteur en pharmacie
3, rue Royet — LYON-CALUIRE.

BISMUTH ADRIAN

Composition. — Complexe bismuthique riche en oxyde de bismuth hydraté, sans excipient ni produit étranger.

Propriétés. — Pansement gastrique. Saturant de l'acidité gastrique. Antiseptique et cicatrisant gastro-intestinal. Parasiticide intestinal. Antiseptique dermatologique. Utilisable pour le radiodiagnostic.

Indications. — Hyperchlorhydrie, aérophagie, entérites aiguës et chroniques, gastralgies, infection intestinale, ulcères de l'estomac et du duodénum, cancers gastriques et intestinaux, parasitose intestinale (ascaris, nématodes, oxyures), antisepsie des ulcères et plaies en dermatologie, irritations cutanées.

Indication particulière : examens radioscopiques.

Présentation. — Poudre.

Posologie et mode d'emploi :

1° A l'intérieur : délayer la poudre dans un peu d'eau sucrée ou dans une infusion chaude.

Adultes : 5 à 20 gr. par jour.

Enfants : 0 gr. 50 à 5 gr. suivant l'âge.

2° Parasitose intestinale :

Adultes : 10 à 15 gr. par jour.

Enfants : 0 gr. 50 à 5 gr. par jour.

Cure de 7 jours, faire suivre d'une légère purgation au calomel.

3° A l'extérieur (dermatologie).

Poudre, pommade ou glycérolé à 5 % en applications locales.

Prix :

Boîte de 50 gr. : 15 francs.
Boîte de 100 gr. : 25 francs.
Boîte de 200 gr. (pour examens radioscopiques) : 45 francs.

Société Française de Produits pharmaceutiques
Anct. ADRIAN et Cie
9 et 11, rue de la Perle — PARIS (III°).
(Tél. : Archives 97-80, 81, 82.)

BISMUTH B 3

Composition. — Suspension homogène de sels de Bismuth (carbonate, sous-nitrate et salicylate) dans un mucilage. Une cuillerée à soupe renferme 1 gr. de sels de Bismuth.

Indications. — Toutes les affections douloureuses de l'estomac et de l'intestin, *ulcère*, colites, etc...
Parasitoses intestinales (oxyures) Rectites (en petit lavement à garder).

Posologie. — 1° Affections gastriques 2 cuillerées à soupe par jour avant les repas.
2° Affections intestinales, 2 cuillerées à soupe par jour à jeun, ou une heure avant les repas.

Présentation et prix. — Crème aromatisée.
En flacon de 300 cc. : 20 francs.
En flacon d'un litre : 45 francs.

Laboratoires L. BORNET
Docteur en Pharmacie, Licencié ès-Sciences.
5, boulevard des Brotteaux — LYON

Crème de BISMUTH
du Docteur QUESNEVILLE

Préparation créée en 1856 et toujours prescrite depuis près de 80 ans dans toutes les indications du Bismuth en thérapeutique gastro-intestinale.

Composition. — Hydrate de Bismuth pur, obtenu à l'état de précipité gélatineux, par le procédé spécial du Dr Quesneville et délivré en suspension dans de l'eau d'hydratation. Consistance de crème 1/2 liquide. Propriétés physiques et chimiques les mieux adaptées aux méthodes classiques de traitement par le bismuth. Innocuité confirmée par la plus longue expérimentation.

Indications. — Toutes affections du tractus digestif avec signes d'inflammation ou de lésions muqueuses (gastrites, duodénites, jéjunites). Douleurs et spasmes gastriques. Troubles fonctionnels : hyperacidité, diarrhées, fermentations anormales. Toutes causes de débâcles intestinales.

Mode d'emploi. — Par cuillerée-mesure (0 gr. 25 Bismuth pur sans addition de matières étrangères). A prendre dans un peu d'eau ou de lait (lait de Bismuth le plus facile à faire accepter).

Posologie. — 1 à 5 cuillerées-mesures 1 à 5 fois par jour, terminer par doses décroissantes.

Prix :
Le flacon : 19 francs (100 cuillerées-mesure).

Crème de BISMUTH
chlore-magnésienne du Docteur Quesneville.

Composition. — Addition de Chlorure de Magnésium dissous à la Crème de Bismuth du Dr Quesneville.

Médication cytophylactique associée à l'action du pansement topique cicatrisant.

Indications. — Prophylaxie de la récidive des anciens ulcères, affections lésionnelles, séquelles de maladies infectieuses, névroses digestives.

Application à la cure de la colibacillose.

Posologie. — Une cuillerée à café (0,60 Ch. Magnésium + 0,50 Hyd. Bismuth + 0,20 ph. bicalcique) à prendre dans un peu d'eau deux fois par jour. Traitement à prolonger 20 jours et à reprendre périodiquement (sans constipation consécutive).

Prix :
16 francs le flacon (durée 10 jours).

Laboratoire QUESNEVILLE
12, rue de Buci — PARIS (VIe).
Dépôt : **Pharmacie COLESSON**
5, rue d'Angoulême — PARIS (XIe).
(Tél. : Roquette 18-08).

BISMUTH DESLEAUX

Pansement Gastro-Intestinal Idéal.

Au carbonate de bismuth amorphe, obtenu par un procédé de fabrication spécial.

Propriétés thérapeutiques. — Pansement gastro-intestinal de choix à teneur en bismuth élevée, assurant un tapissage intégral, homogène et uniforme de la muqueuse, joint à une action sédative, protectrice, cicatrisante et anti-infectieuse. Met à l'abri des accidents provoqués par le sous-nitrate.

Indications. — Ulcus, ulcérations gastriques et duodénales, hyperchlorhydrie, entéro-colites, colibacillose, aérophagie, suites d'opérations gastriques, oxyurose.

Présentation. — Poudre impalpable de goût agréable. Chaque flacon porte une mesure dont le contenu correspond à environ 6 gr. de produit.

Posologie. — *Pansement gastro-intestinal* : 12 à 50 gr. par jour suivant les cas, soit 1 à 3 mesures 3 fois par jour, prises à jeun, matin, midi et soir, une 1/2 heure avant les repas, dans un 1/2 verre d'eau.

Aérophagie : 6 à 12 grs. (1 à 2 mesures) par jour à jeun.

Colibacillose : 30 à 40 gr. par jour à jeun par cures de 7 jours.

Oxyures : Adultes, 30 gr. (5 mesures), enfants, 20 gr. (3 mesures) ; petits 10 gr. (2 mesures), par jour le matin à jeun. 2 à 3 cures de 7 jours espacées de 7 jours de repos, suivies d'une légère purgation.

Prix : 20 francs.

LANCOSME, 71, avenue Victor-Emmanuel-III — PARIS (VIIIe).

BISMUTHION

Description. — Le Bismuthion est un complexe colloïdal isotonique de Bismuth et or dans l'eau distillée, obtenu par procédé électrique et destiné au traitement de la syphilis. En boîtes de 6 ampoules de 3 cc.

Action thérapeutique. — Le Bismuthion s'injecte dans les veines ou les muscles sans précautions spéciales. Il est parfaitement toléré, non toxique, ne provoque aucune réaction douloureuse ou autre, diffuse rapidement dans l'organisme et particulièrement dans les lésions syphilitiques et est facilement éliminé sans irriter les reins. Il paraît agir sur les spirochètes comme *catalyseur*.

Indications. — Le Bismuthion, grâce à son absence de toxicité, est spécialement indiqué pour le traitement des syphilis anciennes qui exigent un long traitement, syphilis nerveuses, tabès, hérédosyphilis.

Prix : 30 francs pour 6 à 18 jours de traitement.

Laboratoires Ch. COUTURIEUX
18, avenue Hoche — PARIS.
(Tél. : Carnot 18-75.)

BISMUTHOÏDOL

Bismuth colloïdal à grains fins.

Ampoules.
De 2 cc. titrées à 0 gr. 004 par cc.
Indolores.
Stériles.
Solution aqueuse.

Indications.
Spirillicide.
Syphilis.
Toutes maladies à protozoaires.

Mode d'emploi. — Une ampoule de 2 cc. tous les 2 ou 3 jours, dans les cas ordinaires. — Une tous les jours dans les cas graves.

Prix : 24 francs.

Laboratoires ROBIN
13, rue de Poissy — PARIS.
(Tél. : Odéon 08-55, 38-75.)

BISMUTH TULASNE

Sous-nitrate de bismuth kaoliné spécialement préparé pour l'emploi à doses élevées.

Indications. — Réalise le véritable pansement gastro-intestinal au sous-nitrate de bismuth (méthode du Prof. Hayem) avec la garantie d'une innocuité absolue.
Estomac : Ulcères, Ulcérations, Gastrites, Hyperchlorhydrie, Spasmes, Aérophagie, Vomissements.
Intestin : Colites, Diarrhées, Intoxications, Troubles fonctionnels, Infection intestinale et troubles annexes : urinaires (colibacillose), biliaires, nerveux (migraines), circulatoires.
Oxyurose.
Présentation. — Boîte de 10 paquets de 10 gr. ; 20 fr. Triple boîte : 50 fr.
Posologie. — En général doses massives (10 à 20 gr. 1 à 2 paquets) à prendre en une seule fois le matin, à jeun, dans un verre d'eau pour réaliser le pansement bismuthé de la muqueuse digestive. Dans certains cas 10 à 30 gr. par jour en deux ou trois fois au cours de la journée, (Voir notice).
Oxyurose : *Adultes* : 15 à 20 gr. tous les matins à jeun pendant 5 jours de suite ; 5 à 10 gr. chez les enfants. Intervalle de 6 jours entre chaque cure. Aucun régime spécial. Purgation après chaque cure.

INNOCUITÉ ABSOLUE

Laboratoires BOUILLET
48, boulevard des Batignolles — PARIS.
(Tél. : Marcadet 82-01.)

BISSYL

Composition. — Silicate de Bismuth chimiquement pur.

Produit obtenu synthétiquement et se décomposant sous l'action du suc gastrique en acide silicique et bismuth à l'état de division moléculaire.

Propriétés. — Réunit les propriétés de l'acide silicique et du bismuth.

Denué de toxicité, anti-infectieux, anti-acide, cicatrisant. — Pansement gastrique efficace sous faibles doses. — Pas d'accoutumance, même après administration prolongée.

Indications. — Toutes les affections aiguës ou chroniques du tractus gastro-intestinal : crampes, brûlures, dyspepsies hyper et hypo-acides. Leurs complications : gastralgie et gastrite, gastro-entérite, entérite, entéro-colite, ulcus de l'estomac et du duodénum.

Présentation et prix. — 16 fr. la boîte de 20 cachets.

Posologie. — 1 ou 2 cachets avant les repas (plus si nécessaire). Reprendre 1 cachet après les repas en cas de douleurs.

Laboratoire du BISSYL
117 ter, rue Ordener — PARIS (XVIIIe).
(Tél. : Mont. 23-54).

BIVATOL

Formule. — α Carboxothyl; β Méthyl nonoate de bismuth. Le premier des sels de bismuth français présenté en solution huileuse fluide.

Indications thérapeutiques. — Antisyphilitique, ayant une action spirillicide intense. Traitement d'attaque et d'entretien. Provoque la négativation rapide et la disparition de tous accidents. A utiliser chez les hérédos.

Présentation. — Ampoules huileuses fluides :

Adultes : 12 ampoules de 2 cc. contenant 7 cgr. de bismuth métal.

Enfants : 10 ampoules de 1 cc. contenant 0 gr. 035 de bismuth métal. Chaque boîte constitue une cure.

Posologie. — Adultes : 12 injections de 2 cc. faites intramusculaires, à raison d'une tous les 2 jours pendant la première semaine, puis de 2 par semaine ensuite.

Enfants : 0 cc. 1 par semaine, jusqu'à 3 ans ; 0 cc. 5 par semaine, de 3 à 5 ans ; 1 cc. par semaine, à 10 ans.

La boîte de 12 ampoules 2 cc. (adultes) : 25 francs.

La boîte de 10 ampoules 1 cc. (enfants) : 20 francs.

Laboratoires du Docteur ROUSSEL
89, rue du Cherche-Midi — PARIS (VIe).
(Tél. : Littré 58-43.)

16

BLAGNY

Le traitement symptomatique le plus actif dans **la Toux.**

Voir
GOUTTES BLAGNY, page 911.

Voir
DRAGÉES BLAGNY, page 722.

Laboratoires RENÉ PAMELA
Pharmacie de l'Univers
85, rue Turbigo — PARIS (IIIe).

BLÉDINE JACQUEMAIRE

Composition. — Aliment rigoureusement complet, tant par sa teneur en albuminoïdes, graisses et hydrates de carbone, que par les éléments minéraux et *facteurs de croissance* (vitamines), extraits de la périphérie du grain de blé (recherches expérimentales effectuées sous la direction de MM. les Prof. Morel et Mouriguand au Lab. de Chimie organique et de tox. de la Faculté de Lyon, de mai 1919 à juillet 1920).

Propriétés. — Entièrement digestible et assimilable par les enfants dès le premier âge. Complément nécessaire du lait dans l'allaitement artificiel.

Indications. — Facilite la digestion du lait. Favorise la croissance et la dentition. Prépare et facilite le sevrage. Régularise d'une façon remarquable les fonctions digestives (Aliment de régime dans les cas suivants : Diarrhée, Constipation, Gastro-entérites) ; désodorise les selles en modifiant rapidement la flore intestinale.

Particularités. — Ni cacaotée, ni lactée, ni maltée, ni torréfiée, ni étuvée, et sans addition d'aucun produit pharmaceutique, la Blédine se conserve d'une façon parfaite, en boîtes de fer-blanc hermétiques, sans modification de goût, ni d'odeur, ni de composition.

Doses. — Du 1er au 4e mois : 1 *gramme par biberon et par mois d'âge*. Du 5e au 6e *mois* : 1 1/2 à 2 *cuillerées par biberon*. A partir du 7e mois : 1 *cuillerée à soupe par repas* : 1 1/2 à 2 *pour les adultes*.

Prix : La boîte 375 gr. 7 fr. 75.

Nota. — La *Blédine* peut se préparer à l'eau. Dans ce cas, doubler les quantités ci-dessus.

Blécao. — Toutes les qualités de la *Blédine* se retrouvent dans le *Blécao*, déjeuner reconstituant, aliment de régime d'une digestibilité exceptionnelle. Prix : La boîte 250 gr. 5 fr. 50.

Établissements JACQUEMAIRE

Société Anonyme au capital de 10 000 000 de fr.
VILLEFRANCHE (Rhône).

BLENNOPIAT

Composition. — Association de : Copahu, Cubèbe, Santal, Sassafras, Térébenthine. Ancien opiat complet du Codex sous forme pilulaire, *glutinisée*.

Action thérapeutique. — Synergie balsamique efficace, absorption facile, pas de troubles gastriques ni de réaction rénale.

Indications. — Blennorragie à toutes ses périodes et toutes complications dues au gonocoque. Cystites. Urétrites.

Mode d'emploi. — 6 à 12 pilules par jour, au moment des repas.

Prix : 15 fr. 50 la boîte.

Laboratoire ADOL

L. GIROUD, Pharmacien de 1re classe
78, Cours de la Liberté — LYON.

BLENNOSINE-FORNET

Vaccin buccal contre la Blennorragie.

Principe actif. — Gonocoques de différentes souches, spécialement préparés.

Indications. — Blennorragie aiguë et chronique, ainsi que ses complications.

Posologie. — 1 à 3 pilules, 3 fois par jour, une 1/2 heure avant les repas jusqu'à réaction locale et générale. Cette réaction, d'ailleurs légère, prouve l'activité spécifique de ce vaccin buccal anti-blennorragique.

Propriétés thérapeutiques. — Préventif et Curatif. Supprime rapidement l'écoulement. Jugule les douleurs. Evite ou guérit toutes complications.

Prix : 45 francs.

Vente et échantillonnage :

Laboratoire de Microbiologie
23, rue du Caire — PARIS (IIe).
(Tél. : Gutenberg 03-45.)

BLIMAL

Composition. — Iodométhylate d'Héxaméthylène-tétramine ; Salicylate diméthylènediamine ; Pavéron.

Propriétés. — Antiseptique interne, phagocytaire, anti-infectieux, anti-rhumatismal, analgésique interne.

Indications. — Arthritisme, Rhumatismes aigus et chroniques, Sciatiques, Manifestations cutanées de la spécificité, Névralgies.

Présentation. — Ampoules de 2 cc.

Posologie et mode d'emploi. — Injecter une ampoule, tous les jours jusqu'à cessation de tous phénomènes douloureux.

Prix :
Une boîte de 5 ampoules : 40 francs.
Une boîte de 12 ampoules : 96 francs.

Laboratoire de Pharmacologie Médicale
42, rue de l'Abbé-Groult — PARIS (XVe).
(Tél. : Vaugirard 57-18.)

BLOCS « VECOR »

Complexe phytothérapique.

Forme. — Carrés fondants. Succédanés du café et du thé.

Composition. — Gui, Prèle, Aubépine, Oranger, Cassis, Anis.

Indications. — Hypertension, Palpitations, Azotémie, Sclérose, Aérophagie.

Mode d'emploi. — Solution chaude après les repas.

La boîte de 18 carrés : Prix : 18 francs.

Laboratoires H. AMMANN, Pharmacien
3, Impasse Adam
BOULOGNE-BILLANCOURT.
(Tél. : Molitor 01-90).

BLUYL

Collyre bleu spécial.

Composition. — Cocaïne (Chlorhyd.), Bleu de méthylène, NaCl, Eau distillée d'Hamamélis et Roses, Excipient spécial.

Indications. — Conjonctivites chroniques, Conjonctivite des neiges, Larmoiements, Trachomes, Iritis, Fatigue oculaire, Hygiène des yeux.

Pas de contre-indication. — Emploi prolongé sans inconvénient. — Soulagement immédiat. — Recommandé aux automobilistes, alpinistes, coloniaux.

Posologie. — II à III gouttes 3 à 4 fois par jour.

Prix. — Le flacon compte-gouttes : 16 francs (toutes pharmacies et O. C. P. Paris).

Dépôt général : **Office Pharmaceutique (O. C. P.)**
108, rue Picpus — PARIS.

Laboratoire PHILBERT
6, avenue Mirabeau et 56 Ch. de l'Arbre-Inférieur
NICE.

BOLDINE HOUDÉ

Granules titrés à 1 milligramme.

Boldine Houdé

Principes actifs des feuilles de boldo.

Emplois thérapeutiques :

Maladies du foie, lithiase biliaire, ictère, hépatites, insuffisance hépatique, etc.

Mode d'emploi :

De 3 à 6 par jour, à prendre le midi et le soir, un quart d'heure avant les repas.

Laboratoires HOUDÉ
9, rue Dieu — PARIS.
(Tél. : Nord 40-58.)

BOLDOBYL

Composition. — *Extrait de bile, Boldo, Ferments lactiques, Agar-Agar, Podophyllin, Bourdaine.*

Forme. — Dragées.

Propriétés thérapeutiques. — Hépatites, Ictères, Cirrhoses, Constipations chroniques, Lithiase biliaire, Cholécystite, Angiocholite.

Mode d'emploi. — *Coliques hépatiques*, Jaunisse, Ictère : 3 dragées avant les repas de midi et du soir dans un peu d'eau de Vichy.
Fermentations, Auto-intoxications, Fétidité de l'haleine : 2 dragées avant les repas de midi et du soir dans un peu d'eau de Vichy.
Constipation chronique : 2 à 4 dragées le soir en se couchant.

Prix : 12 fr. 50.

Laboratoires SAUBA
MONTREUIL (Seine).

BOLDOCRINOL

Anciennement : Boldobiline Jammes
Boldo et Opothérapie biliaire.

Opothérapique utilisé en parfait état d'activité thérapeutique grâce à une date limite d'utilisation portée sur chaque boîte.

Le BOLDOCRINOL est le plus physiologique des cholérétiques. Rééducateur idéal du foie et de l'intestin, il réalise un drainage biliaire sans brutalité, évitant surtout la violente chasse biliaire des sels magnésiens et sodiques.

Constipation, Hépatisme, Infections intestinales, Coliques hépatiques, etc.

6 à 8 comprimés par jour.

La boîte de 60 comprimés : 14 francs.

Laboratoires JAMMES
86, rue Michel-Ange — Paris (XVIe).
(Tél. : Auteuil 51-85.)

BOLDO GMET

Composition. — Extrait total, liquide, sans alcool ni sucre, renferme *tous* les principes actifs de la feuille de Boldo fragrans : boldine huiles essentielles, matières aromatiques. Correspond à 2 gr. de feuilles fraîches par cuillerée à café.

Propriétés. — Diurétique, cholagogue, stimulant et antiseptique du foie et des voies biliaires.

Indications. — Tous les troubles fonctionnels du foie, Insuffisance, Congestion, Lithiase biliaire, Cholécystite, Anorexie, Constipation. A donner au cours d'un traitement opothérapique ou spécifique pour maintenir l'intégrité du foie.

Posologie. — 1 cuillerée à café dans une tasse d'eau *chaude* le matin à jeun ou aux repas de midi ou du soir.

Prix : le flacon pour un mois, 18 francs.

Laboratoire GMET

27, faubourg Montmartre — PARIS (IXe).

(Tél. : Provence 43-10.)

BOLDOINE ÉPARVIER

Forme. — Granulé fin sucré.

Composition. — 1 cuillerée à café équivaut à 4 gr. de Boldo frais, parties active et aromatique comprises.

Action. — Stimulant général, Cholagogue, Antiseptique intestinal favorisant l'oxydation et l'élimination des déchets (urée).

Indications. — Affections hépatiques. Lithiase biliaire. Lithiase rénale. Ictères. Dyspepsies d'origine hépatique. Anorexie. Atonie des voies digestives. Cachexies.

Posologie. — Après chaque repas, 1 ou 2 cuillerées à café, prises en nature ou dans un peu d'eau chaude.

Prix : 15 francs.

Echantillons et littérature :

Laboratoires EPARVIER

26, grande rue Saint-Clair — LYON.

BOLDOLACTIL LAGOUTTE

Composition et forme. — Comprimés drageifiés à base de :

Ext. de feuilles d'artichaut	0,10
Ext. de boldo	0,05
Ext. biliaires dépigmentés	0,05
Ferments lactiques sélectionnés	0,05

Pour un comprimé.

Actions thérapeutiques. — Spécifique des maladies de la cellule hépatique et des voies biliaires.

Indications. — Ictère, Cholécystite, Angiocholite, Cirrhoses, Congestion hépatique, Dyspepsie biliaire, urticaire et dermatoses.

Mode d'emploi. — 6 comprimés par jour, 3 à midi et 3 le soir avant les repas.

Prix : la boîte de 60 comprimés, 14 francs.

Laboratoire LAGOUTTE
85, cours Albert-Thomas — LYON (IIIe).

BOLDOLACTOL

Composition. — Association de ferments lactiques, de ferments biliaires dépigmentés et décholestérinés et de boldine (1/2 mgr. de boldine par comprimé).

Propriétés. — Empêche les fermentations intestinales, excite la sécrétion biliaire, stimule les fonctions hépatiques, laxatif.

Avantages. — Conservation indéfinie, tolérance digestive parfaite.

Indications. — Affections hépatiques, Entérites, Auto-intoxication intestinale, Diarrhées paludéennes, Constipation chronique.

Mode d'emploi. — 4 à 6 comprimés par jour, 20 jours par mois.

La boîte de 60 : 12 francs.

Laboratoires A. SALLES
11, boulevard de Strasbourg — PARIS (X^e^).
(Tél. : Provence 10-01.)

BOLDO VERNE

Le cholagogue sûr et régulier.

Composition. — Extrait total des feuilles de Boldo contenant tous les principes actifs : boldine, essence et matières aromatiques.

Indications. — Tous les troubles fonctionnels du Foie et des voies biliaires. Anorexie, Atonie gastrique, Séquelles du Paludisme.

Posologie. — L à C gouttes par jour.

Prix : 15 francs.

Laboratoire VERNE

13, rue Docteur-Mazet — GRENOBLE

BOLÉASE MONAL

Forme. — Globules glutinisés.

Composition. — Bile et boldo, extraits complets et inaltérables.

Dose. — 4 à 6 globules par jour.

Action. — Cholagogue, décongestif et antitoxique.

Indications. — Troubles biliaires et hépatiques. Affections hépatiques : lithiase, ictères, congestions, cholémie, cirrhose ; Affections intestinales : entérites muco-membraneuses, constipation, auto-intoxications.

Le flacon de 50 globules : 12 francs.

Laboratoires MONAL & Cie

13, avenue de Ségur — PARIS.

(Tél. : Invalides 52-73 et 74.)

BOLÈNE

Traitement de la Constipation.

Composition. — Héxaméthylènetétramine, Sels biliaires, Pancréatine, Erepsine, Entérokinase, Agar-agar.

Mode d'action. — Désinfection et rééducation de l'intestin par l'association d'acides biliaires à l'héxaméthylène tétramine, le meilleur et le plus actif des antiseptiques biliaires.

Présentation. — Comprimés dragéifiés de 0,50.

Mode d'emploi. — 2 à 6 comprimés et plus par jour.

10 francs la boîte de 60 comprimés.

LABORATOIRES J. M. RICARDOU
Docteur en pharmacie
54, av. de la Bourdonnais — PARIS (VIIe).

BORÉOL

Comprimés pour gargarismes et inhalations.

Composition. — Perborate de soude, bicarbonate de soude. Essence de Wintergreen. Essences de cannelle, badiane, menthe, excipient émollient.

Propriétés. — Antiseptique, sédatif et analgésique, déterge et décongestionne les muqueuses.

Indications. — Coryzas, sinusites, angines, pharyngites, laryngites, trachéites et trachéo-bronchites.

Mode d'emploi. — 1° En gargarismes : 1 comprimé dans un demi-verre d'eau bouillie, assez chaude.
2° En inhalations : 1 à 2 comprimés dans un bol d'eau bouillante. Se gargariser ensuite avec la même solution, à la fin de l'inhalation.

Prix du tube de 20 comprimés : 12 francs.
Pour 8 jours de traitement.
Dépôt général pour la France :

Laboratoire ASEPTOR
21, rue Feydeau — PARIS (IIe).
(Tél. : Central 83-15.)

BORICINE MEISSONNIER

Tetraborate de Sodium chimiquement pur en poudre fine. Sel défini cristallisé en rosettes résultant de la combinaison de l'acide orthoborique et du biborate de sodium.

Infiniment supérieur à ses composants par :

1° *Sa pureté.* — Sel cristallisé neutre, non caustique.

2° *Sa solubilité.* — 16 p. 100 à froid / 75 p. 100 à l'ébullition } dans l'eau

parties égales dans la glycérine.

3° *Son pouvoir bactéricide.* — Stérilisante à 6 p. 100.

4° *Sa non-précipitation des alcaloïdes* et son *inaction sur les métaux.*

Indications. — Succédané des borax impurs et de l'acide borique dans tous leurs emplois. Succédané de l'iodoforme. Hémostatique puissant.

Hygiène et antisepsie générale de la peau et des muqueuses, conjonctivites, otites, ozène, stomatites, dermatoses, voies urinaires, gynécologie, plaies, brûlures. Bains.

Mode d'emploi :

En poudre : Insufflation en gynécologie, ophtalmologie, oto-rhino-laryngologie.

En solution : De 2 à 5 cuillerées à soupe par litre d'eau.

1 cuillerée = 8 gr. **Boricine.**

Laboratoires Jacques LOGEAIS
BOULOGNE-SUR-SEINE, près PARIS.
(Tél. : Auteuil 40-15 et 40-16.)

BOROSODINE LUMIÈRE

Médication calmante et antispasmodique des Affections nerveuses de toute nature.

Constitution. — Solution aqueuse de Tartrate boricosodique chimiquement pur dosée à 1 gr. par cc.

Propriétés. — Renferme, à poids égal, une plus forte proportion de bore actif que le Tartrate borico-potassique, beaucoup moins toxique et plus efficace.

Indications. — Agitation, insomnies, délires, hystéries, névrose, chorée et incontinence nocturne d'urine des anormaux instables ou agités. Les améliorations ne sont jamais obtenues aux prix de dépressions nerveuses profondes, elles s'accompagnent, au contraire, d'une amélioration très nette de l'état général, de l'état intellectuel et même du faciès du malade.

Mode d'emploi. — *Adultes :* Administrer à doses progressives de 2 à 10 grammes par jour, mais, en raison de sa parfaite innocuité et de sa très faible toxicité, cette limite peut être, dans certains cas, notablement dépassée sans aucun inconvénient.

Demi à 2 cuillerées à café de solution en deux fois dans un demi-**verre** d'eau sucrée, à la fin des principaux repas.

Enfants :

1 à 2 ans :	Demi à 1 cuillerée à café	de SIROP par jour
3 à 4 ans :	1 à 2 cuillerées à café	
5 à 7 ans :	2 à 4 cuillerées à café	
8 à 14 ans :	4 à 6 cuillerées à café	

Formuler. — *Adultes :* Flacon de Solution BOROSODINE LUMIÈRE.
Enfants : Flacon de SIROP DE BOROSODINE LUMIERE.

Prix : 25 francs.

LABORATOIRES LUMIÈRE
45, rue Villon — LYON.

BOROSTYROL SCHLATTER

Spécifique cicatrisant des pertes de substances cutanées ou muqueuses.

Composition et présentation. — 1° Soluté alcoolique ; 2° Pommade ; 3° Huile ; 4° Ovules à base de dérivés terpéniques et de phénois substitués.

Propriétés thérapeutiques. — Régénérateur de la cellule. Anesthésique local. Antiseptique. Non toxique.

Indications. — Plaies, Brûlures, Contusions, Boutons, Aphtes, Piqûres, Crevasses du sein, Rougeurs des nourrissons, Ulcères variqueux, Vulvites, Vaginites, Métrites, Prurits.

Mode d'emploi. — Badigeonnages, frictions, pansements adhérents au coton, selon les cas. — Prix : Flacon, 9 fr. 50 ; tube, 8 fr. 75. Huile, 18 francs ; ovules, 16 fr. 50.

Laboratoires MAYOLY-SPINDLER
1, place Victor-Hugo — PARIS (XVIe).

A Bruxelles : **LE MARINEL, Pharmacien**
4, avenue Orban Van Volxem.

BOUES RADIO ACTIVES RHEMDA

L'activité permanente des Boues Rhemda est due à la présence de corps actifs tels que l'ionium, l'actinium, le polonium, l'uranium, séparés au cours de la fabrication du Radium et du Mésothorium.

De même essence que les Boues naturelles (Dax, etc.) mais 50 fois plus actives, elles conservent indéfiniment leurs propriétés.

Elles peuvent être utilisées pour les Rhumatismes divers, les Lumbagos, la Goutte, la Sciatique, les Maladies cutanées, les Ulcères variqueux et comme stimulantes sous forme de lotions, de bains, de cataplasmes ou d'emplâtres.

Mode d'emploi. — Pour un bain complet délayer de 250 à 300 grammes de Boue dans l'eau du bain. Pour les bains locaux délayer de 10 à 20 grammes par litre d'eau.

Boite :	2 kg.	1 kg.	1/2 kg.
Prix au public :	30 fr.	18 fr.	12 fr.
Prix médical :	20 fr. 40	12 fr. 25	8 fr. 15

Laboratoires RHEMDA (fondés en 1914).
S. MOGAN, Pharmacien
17, rue d'Hauteville — PARIS (X[e]).
Usine : 51, rue d'Alsace — COURBEVOIE
(Tél. : Wagram 58-89.) R. C. 255-068 B.

BOULES QUIES

Dormir et travailler au milieu des bruits.

Boules plastiques adoptant exactement la forme du conduit auditif. Point de fusion plus élevé que la température maximum du corps.

Antivibratoires, ne transmettant pas au tympan les vibrations de l'atmosphère qu'elles interceptent.

Indications :

Accessoire précieux de la Thérapeutique, permettant d'assurer le repos de tous les malades.

Souveraines au cours des diverses anesthésies, contre le mal de mer, les bruits de la rue, de l'usine, de l'hôtel, etc...

Indispensables aux nageurs pour éviter les otites dues à l'introduction de l'eau dans les oreilles.

Echantillons sur demande.

BOULES QUIES

47, boulevard Victor — PARIS (XVe).

BOVCARDIAC LEFRANC

(ORGANOZYMOTHÉRAPIE CARDIAQUE)

Présentation et composition :

Sirop, Ampoules buvables.

Le Bovcardiac renferme par cuillerée à soupe ou par ampoule, tous les ferments et principes solubles contenus dans 25 gr. de fibre musculaire de cœur de bœuf frais concentrée à froid et dans le vide.

Propriétés. — Complète et renforce toutes les médications cardiaques.

Indications. — Asthénie et stéatose cardiaques, irritabilité et instabilité, tachycardie, myocardite, arythmie, asystolie, troubles cardio-pulmonaires, œdème aigu du poumon, asthme cardiaque.

Posologie. — 2 à 3 cuillerées à soupe ou 2 à 3 ampoules buvables par 24 heures dans 1/4 de verre d'eau, chaque jour pendant 10 jourr dans les cas graves.

Même posologie 3 fois par semaine seulement dans les cas moyens.

Demi-dose pour les enfants.

Prix : { 22 francs le flacon de 250 cc.
22 francs la boîte de 10 ampoules buvables de 10 cc.

Les Laboratoires de la CARNINE LEFRANCQ

ROMAINVILLE (Seine).

(Tél. : Combat 01-34.)

BOVHÉPATIC LEFRANCQ

Composition. — Sirop :

Extrait hépatique *total* et soluble concentré à froid	50
Sirop simple vanilliné	35
Glycérine pure à 30°	15

Indications et posologie :

1° *Anémie pernicieuse* et toutes anémies graves : tuberculose pulmonaire : de 2 à 6 cuillères à soupe dans une infusion aromatique froide ou tiède à n'importe quel moment.

2° Insuffisance hépatique, cholémie familiale, congestion du foie, arthritisme, goutte, diabète : 2 à 4 cuillerées à soupe, comme ci-dessus.

Prix : *Sirop* : 22 fr. le flacon de 250 cc.

Les Laboratoires de la CARNINE LEFRANCQ
ROMAINVILLE (Seine).
(Tél. : Combat 01-34.)

BOVSTROL LEFRANCQ

Composition :

Suc musculaire de bœuf, haute concentration	13 gr.
Sulfate de Strychnine	1/2 mgr.
Phosphoglycérate sodique	0 gr. 25

Excipient sucré glycériné et aromatisé à l'essence d'orange Q. S. p. une ampoule de 10 cc.

Propriétés. — Tonique musculaire et nervin, excitant de la cellule nerveuse, reminéralisant.

Indications. — Asthénie, surmenage, convalescence, rachitisme, lymphatisme, neurasthénie, prétuberculose, anémies de toutes natures, anémies palustres, grossesse.

Présentation. — Ampoules buvables de 10 cc.

Prix. — La boîte de 10 ampoules : 23 francs.

Posologie. — 2 ou 3 ampoules par jour pendant 3 semaines, arrêter un mois et recommencer.

Demi-dose pour les enfants.

Nota. — Eviter absolument les liquides chauds, la chaleur détruisant les ferments de la viande crue.

Les Laboratoires de la CARNINE LEFRANCQ
ROMAINVILLE (Seine).
(Tél. : Combat 01-34.)

BRADYGASTRINE DUCLOY

Modérateur de la Sécrétion gastrique.

Formes. — Granulé. — Comprimés.

Composition. — Acide fumaro-protocétrarique-citrate trisodique-phosphate tricalcique-carbonate et bromure de calcium-magnésie calcinée-terre sigillée.

Propriétés thérapeutiques. — *Antinauséeuses* par l'acide fumaro-protocétrarique et le citrate trisodique. *Neutralisantes* par la terre sigillée et la MgO. *Modératrices de la sécrétion* par le phosphate et le bromure de calcium. *Dépourvues d'action excitante secondaire* grâce à la faible proportion de citrate trisodique : 5%.

Indications. — Toutes hyperchlorhydries et hypersécrétions.

Contre-Indications. — Aucune. Même l'hyperchlorhydrie des cardio-rénaux.

Posologie. — Une dose : 1 cuillerée à café = 3 comprimés.
3 à 6 cuillerées à café de granulé à avaler à sec ou mieux avec une gorgée de liquide ou 9 à 18 petits comprimés à sucer lentement.
Prendre une nouvelle dose : au bout d'un quart d'heure si l'action sédative *n'est pas immédiate*; au moment de la réapparition des douleurs si la sédation est *passagère*.
Ces doses moyennes peuvent être augmentées sans inconvénients et *très rapidement* si le soulagement se fait attendre. Une fois le soulagement obtenu, diminuer progressivement les doses, mais ne pas cesser brusquement.
La cure peut être continuée plusieurs mois ou renouvelée en cas de besoin.

Prix : 21 francs.

Laboratoires DUCLOY et Cie
ARQUES (Pas-de-Calais).

BRIONAL

Composition :

Extrait digitale	0,005
— cactus	0,05
Spartéine	0,02
Papavérine	0,005
Extrait Aubépine	0,01
— Muguet	0,02
— Adonis	0,005
— Passiflore	0,01

Propriétés. — Tonique et régulateur cardiaque.

Indications. — Hypertension artérielle, angine de poitrine, artério-sclérose, cardiopathies chroniques, asystolie, péricardite, endocardite aiguë, artérites.

Présentation. — 1° Forme liquide ; 2° Forme dragées.

Posologie et mode d'emploi. — 3 cuillères à soupe par jour entre les repas ; ou 6 dragées par jour entre les repas.

Prix :
Forme liquide : le flacon : 25 francs.
— dragées : la boîte de 36 dragées : 35 francs.

Laboratoire de Pharmacologie Médicale
42, rue de l'Abbé-Groult — PARIS (XV°).
(Tél. : Vaugirard 57-18.)

BROMADYL VICARIO

Brom-diéthyl-acétyl-carbamide.

Comprimés à 50 centigrammes.

Sédatif léger

Particulièrement indiqué dans les troubles neurasthéniques, phobies, etc.

Provoque rapidement le sommeil et, au réveil, ne laisse pas au malade l'impression pénible de dépression nerveuse.

Posologie. — *Comme hypnotique*, 1 ou 2 comprimés dans une infusion chaude, le soir.

Comme sédatif, 1/2 ou 1 comprimé, 3 ou 4 fois par jour, dans l'eau froide.

Le tube de 10 comprimés : 8 francs.

Laboratoires VICARIO

17, boulevard Haussmann — PARIS (IXe).

BROMÉINE MONTAGU

(Bromhydrate de Codéine).

Propriétés. — Action sédative et analgésique, particulièrement puissante, sans brutalité par suite de l'union des qualités calmantes du Brome et de la Codéine.

Très efficace contre l'élément douleur, sans accoutumance et moins toxique que la plupart des sédatifs.

Indications. — Insomnies, Névralgies, Névrites, Toux nerveuses, Démorphinisation.

Formes pharmaceutiques. — *Ampoules dosées* 0,02 cgr, 15 fr. — *Pilules* : 0,01 cgr. par pilule. Dose : 2 à 8 pilules par jour, 12 fr. 50. *Sirop* : 0,03 par cuillerée à soupe. Dose : 1 à 3 cuill. par jour, 15 fr. — *Gouttes* : X à XXX gouttes, 3 fois par jour, dans un peu d'eau sucrée, 15 francs.

Laboratoire MONTAGU

49, boulevard de Port-Royal — PARIS

(Tél. : Gobelins 23-90.)

BROMIASE

Description. — Capsules glutinisées contenant :

Bromure de potassium	0 gr. 30
Bromure d'ammonium	0 gr. 20
Levurine extractive	0 gr. 10

En flacons de 50 capsules.

Action thérapeutique. — La même que celle des bromures, mais sans bromisme, grâce à l'action spécifique de la levurine et à l'enrobage qui ne libère les bromures que dans le milieu alcalin de l'intestin. Préparation de dosage rigoureux, de conservation indéfinie et ne répugnant pas au malade.

Indications. — 2 à 12 capsules par jour, dans l'épilepsie, la chorée, l'hystérie, les névroses, les vomissements de la grossesse.

Prix : 30 francs pour 8 à 25 jours de traitement

Laboratoires Ch. COUTURIEUX
18, avenue Hoche — PARIS.
(Tél. : Carnot 18-75.)

BROMOCODÉINE CHENU

Présentée sous la forme pratique de comprimés dragéifiés kératinisés. ne se dissolvant que dans l'intestin et par suite sans action irritante sur l'estomac.

Composition. — Chaque comprimé renferme :

Codéine	0,01	Aconit extrait.....	0,005
Belladone	0,01	Benzoate de soude	0,05
Terpine	0,05	Bromoforme spécial	0,10

Indications thérapeutiques. — Sédatif puissant de la toux (toux sèche, toux spasmodique et grippale, toux nerveuse, toux des tuberculeux).

Toutes les affections des voies respiratoires : bronchite aiguë et chronique, trachéite, laryngite, coqueluche, asthme et emphysème.

Mode d'emploi. — *Adultes* : 4 à 6 comprimés par 24 heures. *Enfants* au-dessus de 8 ans : 2 à 3 comprimés par 24 heures.

Avaler les comprimés sans les sucer ni croquer avec une gorgée d'eau ou une tasse d'infusion.

Prix de la boîte de 30 dragées : 12 francs.

Laboratoire Thérapeutique du Centre,
MONTFERRAND (Puy-de-Dôme).
J. CHENU, Pharmacien de 1re classe,
Ancien Chef du Laboratoire de Pharmacologie,
Lauréat et diplômé d'Hygiène de la Faculté de Médecine de Lyon.

BROMO-GARNAL

Sédatif nervin, Hypnotique.

Composition. — Préparation *liquide* contenant par cuillerée à café :

Phényl éthyl-malonylurée *sodique*	0,025
Na Br. chimiquement pur	0,25
Phosphoglycérate de Na	0,10

Indications. — *Toutes névropathies* : nervosisme, insomnie, excitation psychique, anxiété, épilepsie, convulsions de l'enfance, etc...

Avantages. — *Forme liquide* : action rapide et sûre, tolérance parfaite. Elimination totale, Innocuité absolue. Pas d'accoutumance. Aucun risque de toxicomanie. *Jamais de dépression consécutive. Ni goût* (après dilution), *ni odeur*. Ne contient ni sucre ni alcool.

Mode d'emploi. — Toujours dilué : eau (sucrée ou non), infusion, lait.

Posologie. — *Adultes*, comme sédatif nervin : de 2 à 4 cuillerées à café par jour, espacées. Comme hypnotique : 2 cuillerées à café au coucher.

Demi-dose pour les *enfants* au-dessus de 6 ans. Au-dessous de cet âge, X gouttes par dose et par année d'âge. De 2 à 4 doses par jour.

Prix : 13 fr. 50.

Laboratoire du BROMO-GARNAL
13, rue Boinod — PARIS (XVIIIe).

BROMOGÉNOL PÉPIN

Peptone bromée spéciale.
(Voir l'étude sur l'Iodogénol.)

Forme. — Gouttes.

Doses et mode d'emploi. — XX gouttes de Bromogénol Pépin = 0 gr. 50 de Bromures métalliques. A prendre dans un peu d'eau ou d'infusion aromatique. Renouveler plusieurs fois.

Propriétés thérapeutiques. — Médication bromurée très énergique avec un faible poids de brome. Goût agréable. Tolérance parfaite. Préférable aux sirops bromurés et polybromurés.

Indications. — Toutes celles des Bromures métalliques : Affections du système nerveux, Insomnie, Hystérie, Convulsions, Epilepsie, Névralgies, etc.

Prix : 12 fr. 50.

Laboratoires PÉPIN et LEBOUCQ
COURBEVOIE (Seine).
(Tél. : Défense 09-71.)

BROMOMAÏSINE

Globules.

Combinaison directe du *Brome* et d'une *Albumine* d'origine strictement *végétale*, sans aucune autre association médicamenteuse.

Propriétés particulières. — Absence d'albumoses ou de peptones d'origine animale. Aucune toxicité. Tolérance absolue même à hautes doses. Suppression complète du bromisme. Disparition de tous les inconvénients dus aux bromures dissimulés ou non. Aucune saturation de l'organisme. Absence de toute altération dans l'estomac. Action directe par solubilité uniquement intestinale.

Indications. — Médication donnant des résultats certains et permettant, si besoin, d'instituer un traitement intensif dans : tous états névropathiques, psychoses de toute nature, excitabilité, convulsions, épilepsies, insomnies, névralgies, spasmes et toutes affections relevant de la bromothérapie.

Posologie. — Chaque globule contient 2 cgr. de brome actif. Quatre globules correspondent comme effet thérapeutique à un gramme de bromure alcalin. *Enfants* : 2 à 6 globules par jour. *Adultes* : 6 à 15 globules et au delà par jour, en 2 fois, au début des repas.

Durée d'utilisation : 10 à 15 jours.

Prix : 15 francs.

Établissements SOUDAN
48, rue d'Alésia — PARIS (XIVe).
Enregistré au Laboratoire national n° 218-I.
(Tél. : Gobelins 06-89.)

BROMONE ROBIN

Combinaison physiologique de Brome et de Peptone trypsique.

Gouttes : XL gouttes correspondent comme effet thérapeutique à 1 gr. de bromure de potassium.

Doses et mode d'emploi. — *Adultes* : XX à L gouttes. *Enfants* : X à XX gouttes.

A prendre en deux fois aux principaux repas dans un peu de boisson.

Propriétés thérapeutiques. — Non toxique, très assimilable. Ne fatigue pas le tube digestif. Pas de bromisme. Tolérance parfaite. Aucun mauvais goût.

Indications. — Excitabilité nerveuse, troubles de la femme, fatigues cérébrales, insomnie des vieillards, convulsions des enfants, hystérie, épilepsie.

Prix : 16 fr. 50.

Laboratoires ROBIN
13, rue de Poissy — PARIS.
(Tél. : Odéon 08-55 et 38-75.)

BROMOVOSE

Combinaison organique bromo-albuminoïde stable.

Propriétés thérapeutiques. — Grande affinité du brome pour les tissus, élimination beaucoup plus lente qu'avec les bromures alcalins, d'où action thérapeutique plus sûre et plus prolongée par imprégnation des centres nerveux.

Pas de phénomène d'accumulation, ni de bromisme. Tolérance parfaite.

Indications thérapeutiques. — Insomnies. Excitabilité nerveuse. Palpitations cardiaques. Convulsions. Névroses. Epilepsie, etc.

Posologie. — XL gouttes à prendre 2 ou 3 fois par jour dans un peu de liquide.

Prix de vente au public : 15 francs.

Laboratoire MADYL
14, rue de Miromesnil — PARIS
(Tél. : Anjou 16-55.)

BROMURE DE CALCIUM

(Sirop Henry Mure, au).

Les convulsions de la première enfance, les coliques, les accidents et les douleurs de la dentition, l'agitation, l'insomnie, l'énervement.

Chez les enfants plus grands, le sirop Henry Mure au Bromure de Calcium est le médicament qu'il faut donner contre les crises nerveuses, la Chorée, les toux nerveuses.

A donner aux enfants irritables, agacés, à ceux qui souffrent de névralgies, qui ont des colères sans motif et qui ne peuvent travailler sans être distraits. Rapidement leur caractère se transforme.

Ce sirop s'emploie aussi comme tonique.

Mode d'emploi. — Le sirop Henry Mure au Bromure de Calcium peut être administré sans danger dès la naissance jusqu'à la puberté.

La dose moyenne est de 2 à 3 cuillerées à café par année d'âge. En raison de l'innocuité du médicament et de la pureté du sel chimique qui entre dans sa préparation, cette dose peut être dépassée sans inconvénient.

Le sirop Henry Mure au Bromure de Calcium, d'un goût très agréable, se prend ordinairement pur. On peut aussi le donner dans du lait ou dans une infusion de tilleul.

Prix : 7 francs.
L. N. C. 428-4.

Laboratoires du Docteur VERMERSCH
71, rue Saint-Jacques — PARIS (V^e^).
(Tél. : Odéon 17-19.)

BRONCHODERMINE

Laboratoires du Docteur TISSOT.

Sous ce nom (déposé) est présenté un nouveau produit à base de *corps gras, spécial, adhérent à la peau*, pour obtenir l'absorption simple et rapide des éléments les plus connus dans le traitement des voies respiratoires : Gaïacol, Sève de Pin, Terpinol, Eucalyptol et Helenine.

La peau est l'agent *dyaliseur, absorbant à grande surface*, le plus actif.

En respectant les *voies stomacales, intestinales et rénales* (ce qui a son prix) on peut traiter par simple application tous les *rhumes, bronchites, pneumonies, grippes, pleurites, danger de bacillose, coqueluches*, etc., etc...

Mode d'emploi. — A tous les âges, étendre une bonne couche de Bronchodermine sur le dos, et au besoin la poitrine, recouvrir d'ouate ou de flanelle, la même, jusqu'à la fin du traitement.

Prix : 10 francs. — Taxe d'état comprise.

Laboratoires du Docteur TISSOT
34, boulevard de Clichy — PARIS.
(Tél. : Mont. 01-91.)

BRONCHO FAVROT

Sirop actif, agréable.
Toux, grippes, bronchites.

Par cuillerée à soupe :

Ephédrine	0,01
Sulfogaïacolate de K	0,40
Teinture Aconit	0,15
Teinture Drosera	0,15
Teinture Belladone	0,10
Eau laurier-cerise	0,20
Sirop Thébaïque	6
Elixir Garus	4
Excipient Q. S. pour	15 cc.

Adultes : 3 à 5 cuillerées à soupe par jour.
Enfants au-dessus de 10 *ans* : 3 à 4 cuillerées à café.

Prix 14 francs.

Littérature et échantillons :

Laboratoires Docteur H. FERRÉ
6, rue Dombasle — PARIS (XVe).

BRONCHOFORME

Composition. — **Sirop :** Teinture de racines d'aconit, belladone, eau de laurier cerise, benzoate de soude, sirop de bourgeons de sapin, de bromoforme composé et de cerises.

Comprimés : Bromoforme, Sulfate de strychnine (faible dose), codéine, arrhénal, terpine et extrait stabilisé de valériane.

Formes pharmaceutiques. — Sirop et Comprimés.

Indications. — Bronchites aiguës et chroniques, suite de Grippes, Rhumes négligés, Catarrhes, Influenza, Asthme, Coqueluche, Laryngites, Trachéites, etc.

Doses. — *Sirop* : 4 cuillerées à soupe par 24 heures.
Enfants : 3 à 5 cuillerées à café par 24 heures.
Comprimés : 4 à 5 par jour.
Enfants : 7 à 15 ans : 2 à 3 par jour.

Laboratoires DECHATRE-LEBAS, Pharmacien.
20 *bis*, rue du Sergent-Godefroy
MONTREUIL — PARIS.
(Tél. : Avron 14-69.)

BRONCHOPHILOS

Sirop pulmonaire.

Neutralise les crachats muco-purulents particulièrement actifs dans l'état grippal.

Composition. — Lactophosphate chaux ; Peptone ; Gaïacol ; Codéine ; Teinture Lobélie ; Teinture Aconit ; Teinture Belladone ; Décoction de tolu.

Présentation. — Flacon 210 cc. : Prix 10 francs.

Posologie :

Adultes : 3 à 4 cuillerées à soupe par jour.
Enfants : 10 à 15 ans, 3 cuillerées à dessert.
Enfants : 4 à 10 ans, 3 cuillerées à café.
Enregistré au Laboratoire national de contrôle des médicaments, sous le nº 1111-3.

Laboratoires M. BOURILLOT
6, rue Berbisey — DIJON

BRONCHOSEPTOL-LAURIAT

Propriétés thérapeutiques. — Antiseptise les bronches et les voies respiratoires. Calme la toux, facilite l'expectoration : fluidifie les sécrétions et tarit le catarrhe des muqueuses bronchiques.

Indications cliniques. — Toutes affections broncho-pulmonaires, rhumes, grippe, bronchites, catarrhes, trachéites, broncho-pneumonie, toux des tuberculeux, gazés de guerre.

Composition. — Chaque comprimé renferme :

Poudre de Dover codéinée (Opium 0,01 remplacé par Codéine 0,01)	0,10
Bromol (Tribromophénol)	0,02
Extrait d'Aconit (titré Codex)	0,0025
Extrait de Belladone (titré Codex)	0,005
Terpine	0,05
Benzoate de soude	0,10

Forme et avantages. — Comprimés glutinisés se dissolvant seulement dans l'intestin, pratiques à emporter. Dose uniforme. Volume réduit. Aucune saveur désagréable. Absence de sucre, donc recommandé aux diabétiques. Conservation indéfinie.

Mode d'emploi. — *Adultes* : 4 comprimés par jour et 2 dans la nuit, s'il y a lieu.
Enfants : au dessus de 8 ans : demi-dose.
Avaler sans sucer, ni croquer.

Prix : 11 fr. 90

Laboratoires LAURIAT
LA GARENNE-COLOMBES (Seine).
(Tél. : Charlebourg 23-78.)

BRONCHO-VACLYDUN

Lysats vaccins du Docteur Duchon.

Adopté par les Hôpitaux de Paris.

Composition. — Lysat polyvalent (B. diphtériques, Streptocoques, Pneumocoques, Staphylocoques, B. de Pfeiffer, M. Catarrhalis, Colibacilles).

Indications. — *Enfants, adultes, vieillards* : Grippe, Bronchites profondes, Congestions pulmonaires, Broncho-pneumonies (Rougeole, Coqueluche, Diphtérie), Vaccination pré-opératoire et Accidents pulmonaires post-opératoires, Suppurations pleuro-pulmonaires non fétides.

Posologie. — Première injection de 1/2 cc., les suivantes : 1 cc. tous les jours jusqu'à apyrexie, puis tous les deux jours. Nourrissons, enfants, adultes, mêmes doses.
(Voir VACLYDUN, page 1845).

Présentation. — En boîtes de 8 ampoules de 1 cc.

Prix : 40 francs.
La demi-boîte : Prix : 25 francs.

Laboratoires Pharmaceutiques CORBIERE
27, rue Desrenaudes — PARIS (XVIIe).
(Tél. : Carnot 78-11.)

BRONCOSOL

Spécifique des affections broncho-pulmonaires.

Composition. — Le Broncosol ne se présente que sous la forme de comprimés, chaque comprimé renferme : Codéine, 0 gr. 015 ; Extrait d'aconit, 0 gr. 01 ; Extrait de belladone, 0 gr. 01 ; Terpine, 0 gr. 10 ; Thiocol, 0 gr. 05 ; Ipéca pulvérisé, 0 gr. 02.

Action thérapeutique. — Hypnotique puissant, calmant nerveux, modificateur des secrétions bronchiques, expectorant parfait, régulateur des actes respiratoires.

Posologie et mode d'emploi :

Adultes : 5 ou 6 comprimés par 24 heures.

Enfants de plus de 10 ans : 2 ou 3 comprimés par 24 heures.

Avaler les comprimés sans les sucer ni les croquer, de préférence dans l'intervalle des repas et au moment des crises.

Prix : 11 francs la boîte de 20 comprimés.

Laboratoires CH. BRÉSIL
12, rue Saint-Gilles — PARIS (IIIe).
(Tél. : Archives 67-05.)

BRONCUROL

Dragées glutinisées.

Composition. — Chaque dragée contient :

Créosote	0 gr. 05
Gluconate de chaux	0 gr. 10
Terpine	0 gr. 03
Extrait de grindelia	0 gr. 02
Extrait de drosera	0 gr. 01
Extrait de lobelie	0 gr. 002

Action. — Anticatarrhale, antiseptique et cicatrisante par la créosote, tonique et récalcifiante par le gluconate de chaux, antispasmodique et expectorante par drosera, grindelia, lobelie, sédative des sécrétions bronchiques par terpine.

L'enveloppe de gluten se dissolvant seulement dans l'intestin en présence du liquide pancréatique, la créosote ne se trouve pas en contact avec la muqueuse stomacale.

Indications. — Toutes les affections broncho-pulmonaires ; toux, catarrhes, bronchites chroniques, grippe.

Posologie. — *Adultes* : 2 à 3 dragées matin et soir.
Enfants au-dessus de 6 ans : 1 dragée matin et soir.

Prix du flacon : 12 francs (8 à 10 jours de traitement).

Laboratoires PAUTAUBERGE
10, rue de Constantinople — PARIS (VIIIe).
(Tél. : Laborde 26-47.)

BRONPHELIA

Sirop ephédro - Benzothiocolé.

Antiseptique - Cicatrisant - Calmant.

Composition. — Chlorhyd. éthylmorphine ; Chlorhyd. éphédrine ; Teinture digitale ; Teinture aconit ; Teinture belladone ; Benzoate soude ; Sulfogaïacolate de potasse ; jus de cassis vitaminé ; Baume de tolu.

Indications. — Trachéo-bronchite, Catarrhes, Coqueluche. Laryngite, Pharyngite, Asthme, Toux nerveuses, Coryza aigu.

Présentation. — Flacon de 300 cc. Prix : 15 francs.

Posologie :

Adultes : 3 à 4 cuillerées à soupe par 24 heures.

Enfants de 8 à 15 ans : 3 à 4 cuillerées à dessert, par 24 heures.

Laboratoires M. BOURILLOT
6, rue Berbisey — DIJON.

BROSÉYL

Médication anti-nerveuse.

Forme pharmaceutique et composition. — *Dragées* à base de *brome colloïdal* associé aux *Ethers du Bornéol* et sue *frais* de Valériane.

Propriétés et avantages. — Calme les douleurs *sans déprimer*, régit et discipline le système nerveux. Tonique et non toxique, le BROSÉYL n'a aucun des inconvénients et additionne tous les avantages des bromures, valérianates et albumines bromées.

Indications. — Neurasthénie, épilepsie, insomnie nerveuse, névralgies, palpitations cardiaques, asthme nerveux, troubles de la puberté et de la ménopause, etc.

Mode d'emploi. — 1° *Sédatif*, 6 dragées par jour dans le courant de la journée.

2° *Contre l'insomnie*, 4 à 6 dragées en une seule fois, avec une infusion avant de se coucher.

Dragées à *avaler* sans *croquer*.

Prescription. — Un flacon BROSÉYL FALVY.
Prix : 15 francs.

Les Laboratoires FALVY
Licencié ès Sciences
Ex-interne Lauréat des Hôpitaux de Paris.
40, rue des Acacias — PARIS (XVII°).

BRUZARINE

Farine lactée, maltée, vitaminée. Goût exquis sans cacao.

Caractéristiques. — Aliment biologiquement complet contenant tous les éléments nécessaires au développement normal et progressif des enfants, spécialement étudié au point de vue des vitamines de croissance et d'utilisation nutritive.

Propriétés. — Entièrement digestive et assimilable, augmente la valeur nutritive du lait. Favorise la dentition, prépare et facilite le sevrage, ne constipe pas, régularise les selles.

Indications. — Aliment de choix des enfants dès l'âge de six mois, aliment de régime dans : sous-alimentation, retard de croissance, constipation, gastro-entérite, suralimentation des vieillards et convalescents.

Particularités. — Par sa préparation spéciale dérivée d'un biscuitage préalable dans des fours appropriés, BRUZARINE subit, dans sa constitution, un commencement de transformation qui la rend éminemment digestible et en fait un aliment parfait.

Prescriptions. — Habituer progressivement l'enfant à une nouvelle alimentation, commencer par une cuillerée de BRUZARINE par jour et progresser peu à peu pour arriver à la dose indiquée sur le mode d'emploi imprimé sur la boîte.

Mode d'emploi. — BRUZARINE se prépare au lait frais, sec ou condensé. Peut se préparer à l'eau ou au bouillon de légumes, dans ce cas augmenter la quantité de BRUZARINE.

Littérature et échantillons :
Laboratoire ERLA — E. LATOUR, Pharmacien,
avenue de la Gare — TERRASSON (Dordogne).

BUCCHU BASMA (Extrait de)

Propriétés :

Balsamique, diurétique, antispasmodique.

Avantages :

Son emploi, même prolongé, ne fatigue ni l'estomac ni les reins ; permet l'élimination rapide des toxines gonococciques ; supprime la douleur à la miction et les cystalgies.

Indications :

Blennorragies aiguës et chroniques, cystites banales, blennorragiques ou tuberculeuses, aiguës ou chroniques, prostatites, pyélites, pyélonéphrites.

Présentation et prix :

Perles : 15 francs la boîte de 40 perles.

Posologie et mode d'emploi :

De 6 à 12 perles par jour en trois fois : matin, midi et soir.

Laboratoires PALO
A. H. Carteret — MESSIGNY (Côte-d'Or).

BUCCOSPÉRINE

Composition. — *Buchu-uva-ursi*, formine, salicylate de phényle, camphre monobromé, éther acétyl salicylique, essence de Gaultheria, Menthe, etc.

Propriétés. — Analgésique, Antigonococcique, Diurétique, Antiphlogistique.

Indications. — Urétrites, Blennorrhagie, cystites, pyélites, maladies infectieuses et inflammatoires de l'appareil génito-urinaire.

Posologie et mode d'emploi. — 1 ou 2 dragées toutes les 3 heures (avaler sans croquer ni sucer).

Présentation et prix. — 1 boîte de 80 dragées : 18 francs.

Établissements J. ESTACHY
11, rue Malher — PARIS (IVe).

BUCMINE

Buchu-formine.

Composition. — Formine de pureté absolue, complètement indolore, buchu stabilisé. Benzoate de lithine.

Formes et doses. — Granulés de saveur agréable, 2 à 4 cuillerées à café. Comprimés à 0,50, 2 à 4 par jour.

Indications. — Affections des voies biliaires et urinaires. Uricémie infantile. Irritation de l'épithélium urinaire. Maladies infectieuses. Infections entéro-rénales post-grippales.

Prix : 15 francs.

Laboratoires G. WARIN
4, Chaussée de la Muette — PARIS.

BULGARINE THÉPENIER

Culture pure de Ferments lactiques bulgares sur milieu végétal.

Formes. — Bouillon, comprimés, poudre et gouttes.

Indications thérapeutiques. — Entérite muco-membraneuse, gastro-entérite (des nourrissons et de l'adulte). Diathèse goutteuse, Constipation, Diarrhée, Entérite tuberculeuse, Infections hépatiques (d'origine intestinale). Dysenterie, Dermatose, Furonculoses, Prophylaxie de la Fièvre typhoïde et du Choléra. *Poudre* : Rhinites, Ozènes, Stomatites, pansement des Plaies.

Modes d'emploi. — *Adultes* : Sucer 2 comprimés ou boire un verre à madère de Bouillon ou prendre 20 gouttes dans un peu d'eau sucrée, 4 fois par jour 1/2 heure avant le repas.
Enfants : Demi-dose.
Saupoudrer, insuffler ou priser la Poudre.
Prix : La boîte ou flacon : 12 fr. 50.
Le 1/2 flacon de bouillon : 8 fr. 75.
Le flacon de gouttes : 16 francs.

Laboratoire des Ferments du Docteur A. THÉPENIER
10 et 12, rue Clapeyron — PARIS
R. C. Seine 150-854. — (Tél. : Europe 58-97.)

C 40

Principe actif. — Savons doubles de Cu et Mg.
Indications thérapeutiques. — Traitement des cancers, fibromes et de toutes tumeurs malignes.

Formes :

C 40 Injectable, en boîtes de 10 ampoules de 10 cc. et de 2 ampoules de 5 cc.
C 40 Comprimés. — En flacons de 120.

Doses :

Ampoules. — Faire 3 à 5 séries de 12 à raison d'une ampoule par jour. Injections intra-musculaires, région rétro-trochantérienne au point de Barthélemy.
Comprimés. — Deux comprimés le midi et deux comprimés le soir, pris en mangeant. Suivre le traitement pendant un an.
Prix : 60 fr. la boîte d'ampoules.
— 22 fr. le flacon de comprimés.

Laboratoires DROUET ET PLET
RUEIL-MALMAISON (Seine-et-Oise).

CACHETS CASTANET

Composition. — Algue marine : fucus spinosus, rhamnus frangula, rhéum officinalé, gentiane, quassia, ferment lactique bulgare.
Propriétés. — Laxatif, désinfectant intestinal.
Indications. — Atonie gastro-intestinale, constipation, infection intestinale, rééducation de l'intestin.

Présentation et prix :
9 fr. 75 la boîte de 30 cachets.

Posologie et mode d'emploi. — Un cachet matin, midi et soir avant chaque repas jusqu'à objection de selles régulières.

Laboratoire MARIN DE PONTAILLAC
Dr P. CASTANET
ROYAN (Charente-Inférieure).
Pharmacie PIAULT
45, avenue Félix-Faure — PARIS (XVe).
O. C. P. : **Office commercial pharmaceutique**
71, rue du Temple — PARIS (IIIe).
C. N. P. F. : **Comptoir national de la Pharmacie française.**
9 *bis*, rue Antoine-Bourdelle — PARIS (XVe).

CACHETS DU Dr RICHOMME

Composition :

Phényl diméthyl pyrazolone	0,40
Diméthylamino-Antipyrine	0,10
Poudre d'ovaire	0,02
Carbonate de chaux précipité	0,10
Cascara sagrada pulvérisé	0,10

Pour un cachet.

Propriétés. — Régulateur des règles, sédatif utéro-ovarien.

Indications. — Dysménorrhée douloureuse, douleurs inter-menstruelles.

Posologie et mode d'emploi. — A. Au moment des règles : 1 ou 2 cachets par jour dans un verre d'eau de Vichy ou une tasse de tisane.

B. En cas de douleurs inter-menstruelles : 1 cachet, suivant le besoin.

Présentation et prix. — 12 francs la boîte de 6 cachets.

Laboratoires RICHOMME

19, rue Pache, 16, rue Camille-Desmoulins — PARIS.
(Tél. : Roquette 86-08.)

CACHETS KAPYTAN

contre la Grippe.

Composition. — Codéine (1 cent. par cachet), Teinte d'aconit (III gouttes par cachet), Benzoate de soude, terpine, benzonaphtol.

Propriétés thérapeutiques. — Sédatif de la toux, fluidifiant les sécrétions bronchiques. Antisepsie du tube digestif (Grippe, Influenza).

Indications. — Grippe, Bronchites, Asthme pulmonaire, Rhumes et toutes Affections broncho-pulmonaires.

Posologie. — 4 cachets dans les 24 heures, pris entre les repas, dans un grog fortement alcoolisé.

L'étui de 12 cachets : 12 francs.

Echantillons et Littérature :

Laboratoires BARDET
Fondés en 1860.
76, rue de Sèvres — PARIS (VIIe).

CACHETS PACHAUT

(Cachets de santé.)

Propriétés thérapeutiques. — Laxatifs, cholagogues, ne provoquant ni coliques ni selles diarrhéiques.

Composition :

Alpha :

Extrait de cascara	0,25
Agar-agar	0,20
Bicarbonate de soude	0,15

Gamma :

Extrait de cascara	0,25
Agar-agar	0,20
Bicarbonate de soude	0,15
Belladone	1 centigramme.

Mode d'emploi. — De 1 à 4 cachets par jour à prendre de préférence au début du repas du soir.

Prix : 10 francs.

Laboratoires PACHAUT
130, boulevard Haussmann — PARIS.
(Tél. : Laborde 16-72.)

CACHETS « ROCHE » DE THIOCOL

1 cachet « Roche » de Thiocol = 0,50 cgr. Thiocol « Roche ».

1 gr. Thiocol « Roche » = 0,52 cgr. gaïacol cristallisé.

Doses et mode d'emploi. — 1 à 4 par jour et plus.

Propriétés thérapeutiques. — Antiseptique pulmonaire. Phagocytogène, Eupeptique et Orexique.

Indications thérapeutiques. — Toutes les affections broncho-pulmonaires, Rhumes, Bronchites, Grippe, Tuberculose, Coqueluche, Rachitisme, Dyspepsies, Entérites, etc.

Avis très important. — Pour éviter toute substitution inactive ou même toxique, bien spécifier toujours :

CACHETS « ROCHE » de Thiocol.

Enregistré au Laboratoire national de contrôle des médicaments sous le n° 504-48.

Produits F. HOFFMANN-LA ROCHE et Cie
10, rue Crillon — PARIS (IV°).
(Tél. : Archives 91-10.)

CACHETS SPÉVIN

Cure rationnelle d'amaigrissement.

Ni iode, ni produits opothérapiques. Aucun produit chimique nocif.

Indications. — Obésités simples, Obésités avec hypertension, avec manifestations dites « arthritiques » (Migraines, Asthme, Urticaire, Rhumatisme, Goutte).

Propriétés thérapeutiques. — Antisepsie intestinale. Assure le bon fonctionnement des voies digestives et des reins, maintient la force et l'activité.

Composition. — Chlorure de magnésium, Charbon végétal pulv., Cascara sagrada, Lactose, Quassia amara, Ergostérine irradiée (Vitamine D).

Présentation. — Cachets. Plusieurs numéros :
Cachets Spévin n° 5, formule normale.
Cachets Spévin n° 1, plus forts que n° 5.
Cachets Spévin n° 10, diurétiques.
Cachets Spévin n° 4, contenant en plus un purgatif (jalap).

Mode d'emploi. — 3 cachets par jour ou suivant indication médicale.

Prix : 27 francs.

Laboratoires des produits L. CHAUVIN
3, rue de Vouillé — PARIS (XV°).
(Tél. : Vaug. 21-10.)

CACODYLE GONNON

Au Cacodylate de soude pur corrigé par le procédé Hélier.

Présentation et composition :

Sirop : Cacodylate de soude (2 cgr. par cuill. à soupe) associé à un sirop iodophosphaté tannique spécial (Sirop de Lovel).

Vin : 2 cgr. de Cacodylate de soude et 20 cgr. de phosphoglycérate de chaux, soude et potasse.

Granules : 2 cgr. de Cacodylate de soude.

Ampoules : 5 à 10 cgr. par cc.

Gouttes : 1 cgr. par V gouttes.

Propriétés thérapeutiques. — Toujours bien toléré, permet d'administrer l'arsenic à haute dose et pendant longtemps, sans craindre les inconvénients des composés minéraux de l'arsenic. Excitant de la nutrition et modérateur nervin.

Indications. — Affections pulmonaires, anémie profonde, chlorose, scrofule, impaludisme, psoriasis, et tout état cachectique.

Posologie :

Sirop : 3 à 6 cuill. à soupe par jour.
Vin : 3 à 6 cuill. à soupe par jour.
Granules : 3 à 6 par jour.
Gouttes : V à XV gouttes par jour.
Ampoules : 1 par jour.

Durée moyenne d'une unité de vente :
Sirop : 5 jours. — *Vin* : 8 jours. — *Granules* : 25 jours. — *Gouttes* : 45 jours. — *Ampoules* : 10 jours.

Prix : Sirop et vin : 12 francs.
Granules, Gouttes et ampoules : 8 fr.

Produits GONNON
14, rue Victor-Hugo — LYON.

CACODYLINE JAMMES

Médication cacodylique intensive indolore.

Enfants : Cacodyline A. 10 cgs. Cacodylate de soude (1 cc.). Cacodyline B : 20 cgs. Cacodylate de soude (2 cc.).

Adultes : Cacodyline C, 30 cgs. (3 cc.). Cacodyline D : 50 cgs. (3 cc.). Cacodyline E : 1 gr. (3 cc.). *Magnésie-Cacodyline*, Cacodylate de soude : 30 cgs. Chlorure de magnésium : 20 cgs. (3 cc.).

Une injection intramusculaire ou intraveineuse par jour.

Indications. — Anémies, Asthénie, Tuberculose, Prétuberculose, Syphilis.

Prix public : 20 francs.

Laboratoires JAMMES

86, rue Michel-Ange — PARIS (XVIe).

CADIOR

Composition. — Complexe organo-métallique dépourvu de soufre, dans lequel l'iode, catalysé par le cadmium, ajoute sa puissante action antibacillaire à celle de l'or. Tolérance parfaite assurée par la présence de strontium et de calcium.

Présentation. — Ampoules de 5 cc. (boîte de 6 pour injections intraveineuses ou intramusculaires.)

Indications. — Tuberculose sous toutes ses formes; Septicémies ; complications broncho-pulmonaires des maladies infectieuses ; rhumatismes chroniques ; mycoses ; convalescences traînantes, amaigrissements de causes indéterminées.

Mode d'emploi. — Une ou deux injections intraveineuses ou deux injections intramusculaires par semaine. Série de 25 à 30 injections.
(Pour technique détaillée du traitement, consulter littérature spéciale.)

Prix : 25 francs la boîte.

Établissements T. LECLERC — S. A.

10, rue Vignon — PARIS (IXe).

CAFÉDRINE

A la *caféine iodurée* **et au** *chlorhydrate d'éphédrine.*

Formes. — Elixir et dragées.

Propriétés thérapeutiques. — Antiasthmatique, Tonicardiaque, Diurétique.

Indications. — *Asthme essentiel ou réflexe, Emphysème, Oppressions, Rhume des foins,* Rhinites, Bronchites aiguës ou chroniques, Insuffisances cardiaques, Néphrites chroniques avec mal de Bright, Rétentions chlorurée et uréique.

Mode d'emploi. — *Elixir* : 2 à 4 cuillerées à café par jour.

Dragées : 2 à 4 dragées par jour.

Prix : 16 francs.

Laboratoires SAUBA
MONTREUIL (Seine).

CALCIBRONAT « SANDOZ »

Bromogalactogluconate de Calcium.

Combinaison bromo-calcique nouvelle associant en un seul médicament les effets sédatifs du Brome et du Calcium à dose efficace. — Médicament injectable. Agissant aussi bien sur le système nerveux central que sur le système nerveux organo-végétatif. N'a pas les effets secondaires du Brome et des Bromures. Bien toléré par les centres nerveux, n'amène pas de bromisme, pas de troubles gastriques ou intestinaux, pas d'éruptions cutanées, pas d'action dépressive.

Indications. — Toutes les indications de la médication Bromée et Bromurée sans bromisme.

Formes et Posologie :

Comprimés effervescents dosés à 0,45 de Brome : 1 à 4 par jour.

Granulés dosés à 0,45 de Brome par cuillerée à soupe : 1 à 4 cuillerées à soupe par jour.

Ces doses peuvent être augmentées et au maximum doublées dans des cas particuliers.

Ampoules de 10 cc. (renfermant par ampoule 0 gr. 186 de Brome) et de 5 cc. (dose de Br. moitié moindre) 1 à 2 par 24 heures poussées lentement.

Le tube de 10 comprimés eff. : 10 francs.
La boîte de 100 gr. granulés : 10 francs.
La boîte de 5 amp. de 10 cc. : 25 francs.
La boîte de 10 amp. de 5 cc. : 42 francs.

Produits SANDOZ 20, rue Vernier — PARIS (XVIIe).

CALCIGÉNOL

Phosphate tricalcique en suspension colloïdale (avec mouvements browniens).

Doses quotidiennes :

Adultes : 2 cuillerées à potage.
Adolescents : 2 cuillerées à dessert.
Enfants : 2 cuillerées à café.

Prix : 15 francs le flacon.
Pour 10 jours de traitement.

CALCIGÉNOL IRRADIÉ

Phosphate tricalcique en suspension colloïdale (avec mouvements browniens) et ergostérine irradiée.

(450 unités physiologiques par cuillerée à potage).

Doses quotidiennes :

Adultes : 2 cuillerées à potage.
Adolescents : 2 cuillerées à dessert.
Enfants : 2 cuillerées à café.

Prix : 18 francs le flacon.
Pour 10 jours de traitement.

90, boulevard Saint-Denis
COURBEVOIE-PARIS (Seine).
(Tél. : Défense 02-69.)

CALCILINE

Forme. — Comprimés, granulé.
Trois formules : Calciline pure, Adrénalinée, Méthylarsinée.

Indications. — Anémie, lymphatisme, tuberculose, maladies des os, croissance, convalescence, grossesse, carie dentaire.

Doses. — 2 comprimés ou une mesure (granulé) dans un peu d'eau avant les deux principaux repas, 20 jours par mois pendant 3 mois.

Prix : Calciline, 12 fr. ; Calciline adrénalinée, 14 fr. ; Calciline Méthyl., 13 fr.

Laboratoires Gastro-Entérologiques ODINOT

21, rue Violet — PARIS (XVe).
(Tél. : Ségur 69-13.)

CALCIONAL

Ion Calcium Stabilisé.

Deux formes :

Comprimés sans goût. — Ampoules indolores.

1 comprimé = 25 cgr. de la $CaCl^2$ naissant libéré au contact de l'eau et des sécrétions digestives.

1 ampoule = 1 milligramme de calcium ionisé, injectable par la voie sous-cutanée.

Propriétés thérapeutiques. — Celles du chlorure de calcium sans aucun de ses inconvénients.

Indications. — A titre préventif et curatif (hémorragies et états hémorragipares, albuminuries, réactions sériques tardives, spasmophilies, tétanies, décalcifications, asthénies).

Doses :

Comprimés : Nourrissons : 1 à 2 par jour. — Enfants : 2 à 4 par jour. — Adultes : 5 à 8 par jour.

A faire dissoudre dans l'eau sucrée.

Ampoules : Enfants (2 à 10 ans), 1 tous les 2 jours. — Adultes, 1 tous les jours.

Prix : 15 francs.

Laboratoires L. LEMATTE et G. BOINOT

52, rue La Bruyère — PARIS (IX°).

Adresse télégr. : Chevrematte-90 — PARIS.

CALCIUM CORBIÈRE

Composition :

Solution de gluconate de chaux pur à 10 p. 100.

Présentation :

En ampoules de 5 cc. par boîte de 12 ampoules.

Propriétés :

Tuberculose pulmonaire et extra-pulmonaire, Rachitisme, Rhumatismes, Fractures, Hémoptysies, Hémorragies gastriques, intestinales, rénales, Pleurésies, Ascite, Diarrhée des tuberculeux.

Associé au traitement par l'or, le Calcium Corbière atténue les accidents d'intolérance.

Emploi :

Indifféremment en injections intra-veineuses ou intra-musculaires, indolores.

Une ampoule tous les jours ou tous les deux jours.

Pas de contre-indication à l'emploi.

Prix de la boîte : 20 francs.

Laboratoires CORBIÈRE

27, rue Desrenaudes — PARIS.

CALCIUM-FRANCALCIUM

Calcithérapie.

Composition. — Acétylglycocollate de calcium.

Présentation :

1° En solution à 20 p. 100 (sans odeur ni saveur).
2° En ampoules de 5 cc. à 10 p. 100 pour injections intraveineuses (boîtes de 2 ou 10 ampoules).
3° En comprimés de 15 cgr (boîte de 45 comprimés).
4° *Francalcium B.* (Quinate de Ca). Ampoules de 5 cc. à 10 p. 100 pour injections intra-musculaires indolores (boîtes de 2 ou 10 ampoules).

Indications cliniques :

a. *Indication récalcifiante* : Rachitisme, retard de consolidation des fractures. Carie dentaire. Tuberculose pulmonaire, ganglionnaire ou chirurgicale. Grossesse.
b. *Indication anti-hémorragique* : Hémoptysies, Hématémèses, Hématuries, Hémorragies obstétricales. Troubles hémogéniques (purpuras, etc.).
c. *Indication de résorption* : Pleurésies, Ascites, Œdèmes des néphrétiques, Diarrhées des tuberculeux.
d. *Indication anti-choc* : Etats de sensibilisation ou d'anaphylaxie spontanés (urticaire, prurit, asthme, etc.). Etats de sensibilisation thérapeutique consécutifs aux diverses chimiothérapies (arsenic, bismuth, or).
e. *Indication spasmo-sédative* : Asthénie, Tétanie, Spasmophilie, Eclampsie obstétricale. Etats spasmodiques viscéraux. Maladie de Basedow. Troubles du système nerveux.
f. *Indication anti-rhumatismale* : Polyarthrites chroniques.

Posologie. — En solution : 2 fois par jour, avant chacun des 2 principaux repas, dans un peu d'eau sucrée.

	Enfants : au-dessous de 12 ans.	*Adultes* :
	—	—
Indication recalcifiante.....	II gouttes par année d'âge.	XL gouttes.
— anti-hémorragique ...	VIII gouttes par année d'âge.	CXX —
— anti-choc	XX à LXXV gouttes.	CXX —
— spasmo-sédative	L à C gouttes.	CLX —
— anti-rhumatismale.....		CLX —

Ce tableau de posologie est donné à titre indicatif et d'après nos essais cliniques, le médecin traitant étant seul qualifié pour la prescription des doses qui peuvent varier suivant les malades.

	Deux fois par jour, avant les repas.	
Comprimés de 15 cgr. d'acétylglycocollate de Ca	1 comprimé	2 ou 3 comprimés
Ampoules de 5 cc. à 10 % pour injections intra-veineuses ... (Aspirer un peu de sang dans la seringue et injecter très lentement.)	1 ampoule de 5 cc. tous les 3 jours.	1 ampoule de 5 cc. tous les 2 jours.
Ampoules de 5 cc. à 10 % pour injections intra-musculaires .	1 ampoule de 5 cc. tous les 3 jours.	1 ampoule de 5 cc. tous les 2 jours.

Laboratoires du MYORAL
3, rue Saint-Roch — PARIS (Ier).
(Tél. : Opéra 54-58.)

« CALCIUM-SANDOZ »

Composition et propriétés. — Sel de chaux d'un produit d'oxydation du glucose réellement assimilable. Glucono-galactogluconate de Calcium pour les ampoules, les comprimés eff., le sirop; gluconate de Ca pour les autres formes. Teneur en chaux (CaO) du gluconate de Ca : 12,6 p. 100, soit 9 p. 100 de Ca élément. Assure toutes les propriétés physiologiques de l'ion Calcium. Injectable par la voie intramusculaire et la voie endoveineuse, sans inconvénients.

Formes. — Ampoules à 10 et 20 p. 100; Poudre granulée (sans sucre); Comprimés effervescents ; Tablettes chocolatées.

NOUVELLE FORME THÉRAPEUTIQUE:
« CALCIUM-SANDOZ » **SIROP.**

Posologie :

Adultes : 1 ampoule de 5 ou de 10 cc. tous les jours ou tous les 2 à 3 jours. Voie gastrique : par jour, 3 cuillerées à café de poudre granulée ou 3 fois 2 tablettes chocolatées ou encore 2 fois un comprimé effervescent. « Calcium-Sandoz » Sirop : 1 cuillerée à soupe 2 à 3 fois par jour.

Enfants : 1 ampoule de 2 ou de 5 cc. tous les jours ou tous les 2 à 3 jours. Voie gastrique : par jour, 2 à 3 cuillerées à café de poudre granulée ou 3 fois une demi à une tablette chocolatée ou bien 2 fois 1/3 à 1 comprimé effervescent. « Calcium-Sandoz » Sirop : 1 à 2 cuill. à café 2 à 3 fois par jour selon l'âge.

Ampoules 10 cc., la boîte de 5 : 25 fr. — *Comprimés effervescents* : 10 fr. *Sirop G. M.* : 18 fr. — *Poudre granulée* : 17 fr. *Tablettes chocolatées* : 10 francs.

Produits SANDOZ, 20, rue Vernier — PARIS (XVIIe).

CALCIVITAM

Composition. — Chlorure de calcium cristallisé dissous dans des jus de fruits naturels (1 gr. par cuillerée à soupe).

Propriétés thérapeutiques. — Toutes celles du chlorure de Calcium qui sont suractivées par les jus de fruits. Tonicardiaque, reconstituant, antihémorragique, stimulant de l'appétit, déchlorurant, adjuvant précieux dans l'accouchement.

Indications. — Hypocalcémie, chlorurémie, prévention d'hémorragie, d'inertie cardiaque ou utérine.

Mode d'emploi. — Se recommande par son goût agréable qui le fait accepter facilement.

De 1 à 4 cuillerées à soupe par jour suivant les cas.

Prix : 16 francs, flacon 240 cc.

Laboratoire des ABATILLES
Route du Moulleau — ARCACHON.

CALCOLÉOL

à base d'huile de foie de morue *concentrée* et *solidifiée*, contrôlée biologiquement sur sa teneur en vitamines A et D, de vitamine B et de sels de calcium et de fer.

Propriétés thérapeutiques. — Avitaminoses, assimilation défectueuse du calcium.

Indications. — Rachitisme, Troubles de croissance, Spasmophilie, Maladies infectieuses et contagieuses, Gastro-entérites, Déminéralisation (tuberculose, grossesse, allaitement).

Forme. — En dragées inaltérables, sans odeur, forme la plus pratique de prise de l'huile de foie de morue et en granulés. (Dragées et granulés glutinisés ne se dissolvant que dans l'intestin.)

Dose et mode d'emploi. — *Adultes* : 4 dragées ou 2 cuillers à café de granulés avant ou pendant chacun des trois principaux repas, à avaler.
Enfants : Moitié de ces doses.
Prix au public : *Dragées* et *Granulés* : 15 francs.
Pour 10 jours de traitement.
Autorisé par les *Assurances Sociales*.

Laboratoires des Produits SCIENTIA
Dr E. PERRAUDIN, Pharmacien de 1re classe,
21, rue Chaptal — PARIS (IXe).
(Tél. : Trinité 29-29.)

CALCOMAGNÉSIE

Comprimés à croquer sans addition de liquide. Médication antidyspeptique, neutralisant stomacal.

Indications. — Gastralgie avec douleurs et brûlures. Spasmes douloureux de la région stomacale. Fermentations et acidités gastriques. Aérophagie et dilatations gazeuses. Troubles digestifs d'origine nerveuse ou émotive.

Emploi et doses. — Croquer 3 ou 4 comprimés au moment des crises douloureuses, sans addition d'aucun liquide.

La **Calcomagnésie** ne renferme aucun produit toxique et peut être ordonnée aux enfants.

Prix : 14 francs.
Durée moyenne : 15 jours.
Echantillon grandeur normale sur demande :

Laboratoire d'Hygiène et de Thérapeutique appliquées
47, rue Bokanowski — ASNIÈRES (Seine).
(Tél. : Grésillons 00-15.)

CALCOZYMASE

Cure de désensibilisation.

Composition. — Association de ferments digestifs : pancréatine, maltine, lab-ferment, avec un sel de calcium.

Mode d'action. — Chez les insuffisants digestifs et hépatiques, la Calcozymase réalise dans l'estomac une digestion artificielle et complète l'action de la Prézymase (Voir *Prézymase*.)

Indications. — Tous les accidents dus à une sensibilisation quelconque : urticaire, asthme, arthropathies d'origine anaphylactique, accidents de la goutte, du rhumatisme, etc...

Mode d'emploi. — Deux à trois dragées au milieu de chaque repas.

Laboratoires LEBOIME
3, rue Fernand-Widal — PARIS (XIIIe).

CALMABY

Composition. — Cachets de Calomel suractivé par trituration prolongée avec une poudre neutre ; S. N. Bismuth et Magnésie. (Boîte de 30 cachets.)

Propriétés thérapeutiques. — Active la fonction hépatique, combat la cholémie : Migraine, Inappétence, Algies, Neurasthénie, Arthritisme ; Indiqué dans le Rachitisme tardif, les Infections intestinales, les Ulcérations stomacales. Peut servir, entre les séries de piqûres, comme cure d'entretien. Augmente la tolérance mercurielle ou iodée et renforce l'action du Sirop de Gibert.

Mode d'emploi. — Un cachet le matin à jeun et parfois le soir au coucher, 15 à 20 jours par mois. Comme désinfectant intestinal, 3 à 5 cachets par jour pendant quelques jours.

Prix : 18 fr. 50.

Laboratoire du DELTA
84, rue de Rochechouart — PARIS (IXe).
(Tél. : Trudaine 45-18.)

CALMAG-NA

Forme. — Poudre impalpable, légèrement aromatisée.
Composition. — Sous-gallate et sous-carbonate de Bismuth, carbonate de Magnésium, Bicarbonate de soude, carbonate de Calcium, Kaolin colloïdal.
Action thérapeutique. — Neutralisation de l'hyperacidité et sédation des troubles gastriques. Action prompte et prolongée, sans formation d'acidité secondaire. Ne constipe pas. Aucune toxicité.
Indications. — Hyperchlorhydrie, dyspepsies, gastralgies, pyrosis, flatulence, atonie gastrique.
Mode d'emploi. — 1 cuillerée à café délayée dans un verre d'eau. Si nécessaire, renouveler la dose toutes les 2 ou 4 heures.
La boîte 17 fr. 50.
Enregistré au Laboratoire National de Contrôle des Médicaments sous le n° 140-5.
Littérature et Quantités d'essai sur demande.
LABORATOIRES SUBSTANTIA
M. Guéroult, Pharmacien,
13, rue Pagès — SURESNES (Seine).
(Tél. : Galvani 99-92, Longchamp 16-85 et 16-86.)
Dépôt pour la Belgique, le Congo belge et le grand-duché de Luxembourg :
LABORATOIRES SUBSTANTIA
53, rue du Poinçon — BRUXELLES.

CALMOSUPPOS SÉDATIFS

Un seul dosage (adultes).
Extrait Belladone, Jusquiame, Piscidia aâ 0 mm. 025, Analgésine 0,50.
Pour un suppositoire.
Hémorroïdes, Prostatites, Règles douloureuses, Coliques hépatiques, néphrétiques, Suite d'accouchement, etc 2 à 3 par 24 heures.
La boîte de 6 : 11 fr. 50.

CALMOSUPPOS ANTITHERMIQUES

3 *dosages*	*Bébés* jusq. 5 ans	*Enfants*	*Adultes*
Bromhydrate de quinine ..	0 gr. 035	0 gr. 07	0 gr. 10
Sulfate de quinine	0 gr. 065	0 gr. 13	0 gr. 20
Pyramidon	0 gr. 05	0 gr. 10	0 gr. 20
Phénacétine.....	0 gr. 05	0 gr. 10	0 gr. 20
Caféine	0 gr. 005	0 gr. 02	0 gr. 05

Pour un suppositoire.
Tous les états fébriles, un matin et soir.
La boîte de 6 : 9 francs, 10 fr. 50, 12 francs.
Enregistrés au Lab. de Cont. des Médicaments sous les N°s 100, 1, 2, 3, 4.
Échant. : Laboratoires des CALMOSUPPOS
La MOTHE-SAINT-HERAY (Deux-Sèvres).

CALOMEL VICARIO

En petits comprimés dosés à un milligramme, un quart et un demi-centigramme, un, deux et cinq centigrammes.

Ces comprimés présentent les avantages d'une désagrégation rapide et complète, d'une assimilation certaine et d'un dosage rigoureux.

Mode d'emploi. — Sucer le comprimé et avaler ensuite une gorgée d'eau, à jeun de préférence.

Prix : La boîte de 80 comprimés : 6 francs.

Laboratoires VICARIO

17, boulevard Haussmann — PARIS (IXe).



CALSÉDINE

Composition. — Produit à base de Ca, Mg et Phosphore.

Ne renferme aucune substance toxique : ni barbituriques, ni alcaloïdes. Pas de Bromures.

Action. — Hypnotique ou sédative suivant les doses et le mode d'emploi.

Elle calme, en ne faisant intervenir que les ions minéraux de l'organisme. Elle fait dormir en utilisant un mécanisme naturel du sommeil.

Doses. — **Sédation nerveuse :** 1 à 2 comprimés 2 ou 3 fois par jour aux repas, ou *une* cuillerée à café de granulés pour *un* comprimé.

Somnifère : 4 comprimés à la fois (1 comprimé par 17 kg. de poids du sujet) 20 minutes environ avant l'heure désirée du sommeil, diluée dans un peu d'eau, ou de liquide légèrement alcoolisé, bière, eau rougie, etc.

Si cette dose n'est pas suffisante, l'augmenter **ou,** s'il y a réveil avant la fin de la nuit, renouveler la même dose.

Indications. — Tous les états d'irritabilité nerveuse, toutes les insomnies dites nerveuses ; surmenage cérébral, génital ; excitations émotives, inquiétudes, angoisses ; excitation due au thé, café, tabac, alcool, etc. ;

Spasmes avec prédominance de l'élément névropathique.

Entéronévrose spasmodique, cœlialgies ; Pollakiuries où prédominent facteurs nerveux ou réflexes.

Dans les prurits, d'origine nerveuse, les bouffées congestives de la ménopause ; dans les poussées hypertensives de l'hypertonie artérielle ; dans certains spasmes rythmiques du sommeil.

D'une façon passagère, la **Calsédine** diminue la fréquence du pouls et abaisse les deux tensions maxima et minima.

Prix : 15 francs le tube de 50 comprimés.
Prix : 16 francs la boîte de granulés.

Laboratoire GERDA,
163, boulevard de la Croix-Rousse — LYON.

CAMFORMINE

(Camphosulfonate d'Hexaméthylène Tétramine.)

Composition. — Résulte de la combinaison d'une molécule d'acide camphosulfonique avec une molécule d'Hexaméthylène tétramine,

Corps chimiquement défini, cristallisable, soluble dans l'eau, solution à 10 p. 100.

Propriétés thérapeutiques. — Puissant tonique du cœur, action diurétique, anti-infectieuse, rétablit la tension, règle les mouvements intestinaux.

Indications. — Spécifique de toutes défaillances cardiaques : choc nerveux ou opératoire, syncopes, infections, hémorragies, cardiopathies, fléchissement sénile. Est particulièrement indiquée dans les endocardites infectieuses, grippes, infections puerpérales, typhoïdes, pneumonies, chocs quelle qu'en soit la cause.

Présentation. — *Doses* ; Ampoules de 2, 5 et 10 cc. Injection intramusculaire ou intraveineuse de 2, 5 et 10 cc. et plus, suivant les besoins.

Pas de contre-indications. Pas de choc. Pas d'intolérance. Action rapide et puissante.

Solution à ingérer. — Dans les affections chroniques, les convalescences, chez les vieillards : cent à cent vingt gouttes en trois fois dans la journée.

Laboratoire ARMORIL
6 *bis*, rue Belloni — PARIS (XVe).

CAMPHOCALYPTOL

Trois formes :

Camphocalyptol injectable.
Camphocalyptol en capsules glutinisées.
Camphocalyptol en suppositoires.

I. — CAMPHOCALYPTOL INJECTABLE

Pour injections intramusculaires.

Deux formules :

Camphocalyptol normal (gaïacolé).
Camphocalyptol sans gaïacol.

Composition. — Chaque ampoule contient : Gaïacol, Goménol, Eucalyptol aa 0,10, Camphre 0,20, Acide phénique 0,01, excipient huileux q. s. pour 2 cc.
Camphocalyptol sans gaïacol : même formule sans gaïacol.

Propriétés. — Antiseptique. Agit contre la fièvre. S'élimine par les poumons en les désinfectant. Facilite le jeu respiratoire. Injections indolores et bien tolérées.

Indications. — Maladies infectieuses. Grippe et complications. Bronchites aiguës, chroniques. Dilatation des bronches. Pneumonie, Tuberculose pulmonaire.

Posologie. — Une à deux ampoules par jour.

Prix : Boîte de 12 ampoules : 18 francs ;
Boîte de 6 ampoules : 12 francs.

II. — CAPSULES DE CAMPHOCALYPTOL

Présentation. — Capsules enveloppées d'un gluten en couche mince et facilement digestible.

Composition. — Codéïne, éphédrine aa 0,004, goménol 0,05, eucalyptol 0,09, terpinol 0,03, camphre 0,01, pour une capsule.

Indications. — Les mêmes que celles du Camphocalyptol injectable.

Posologie. — De 3 à 9 capsules par jour en trois prises.

Prix : le flacon 11 francs.

III. — SUPPOSITOIRES DE CAMPHOCALYPTOL

Composition. — Créosote émulsionnée 0,25, eucalyptol 0,03, camphre 0,03, stovaïne 0,015, beurre de cacao Q. S. pour un suppositoire de 3 gr. 50.

Indications. — Grippes, bronchites, bronchites purulentes, complications pulmonaires grippales, certaines formes de tuberculose sans réaction fébrile, accidents pulmonaires anesthésiques.

Posologie. — Un suppositoire matin et soir.

Prix : la boîte 15 francs.
L. N. C. nos 314-38, 39, 41 et 42.

Laboratoires ECHEMAN
26, rue des Moines — PARIS (XVIIe).

CAMPHODAUSSE

(Camphre soluble dans l'eau.)

(Camphosulfonate de soude.)

Ampoules de 1, 2,5 et 10 cc. titrée à 10 % de camphre en solution aqueuse. Même posologie que l'huile camphrée. Action plus rapide grâce à sa facile résorption. Injection bien tolérée et ne provoquant pas les réactions locales dues au véhicule huileux.

Indications. — Stimulant cardiaque dans l'*adynamie* et au cours des *maladies infectieuses*. Son emploi est particulièrement recommandé dans les cas de *collapsus cardiaque imminent*, où il est nécessaire d'agir vite.

Formes : *a*) Camphodausse.
b) Camphodausse spartéiné.

Mode d'emploi. — 1 à 10 cc., une ou plusieurs fois par jour, par voie *hypodermique*, *intramusculaire*, ou *intraveineuse* pour le Camphodausse simple.

Prix : 12 *ampoules* de 1 cc. 16 francs.

Laboratoires DAUSSE
4, rue Aubriot — PARIS (IVe).

CAMPHO-SPARTÉINE DUBOIS

I. Ampoules de 2 cc. et Gouttes.
Solution de Campho-Sulfonate de Spartéine.

Trois formules.

1° *Simple.* — Chaque ampoule et XX gouttes de solution correspondent à 4 cgr. de spartéine et à 6 cgr. de camphre.

2° *Caféinée.* — Composition simple additionnée de 5 cgr. de caféine par ampoule et par XX gouttes de solution.

Cette formule est spécialement indiquée contre les dyspnées et, à titre préventif ou curatif, dans les accidents opératoires.

3° *Strychnée.* — Composition simple additionnée de 1/2 mgr. de sulfate de strychnine par ampoule et XX gouttes de solution.

Cette formule convient aux malades nerveux déprimés.

Indications. — Toutes les indications du camphre, de la spartéine, de la caféine et de la strychnine comme traitement d'urgence des défaillances et collapsus cardiaques, des palpitations, des insuffisances cardiaques, des asthénies cardio-vasculaires, des états infectieux, des dyspnées d'origine cardiaque et respiratoire, comme diurétique dans tous les cas de déséquilibre du système nerveux vagosympathique et enfin comme préventif des accidents cardio-vasculaires des malaises lipothymiques, des anesthésies opératoires.

Mode d'emploi et Posologie. — Les ampoules de **Campho-Spartéine Dubois** s'administrent par voie sous-cutanée ou intra-musculaire. Ces injections sont indolores grâce à l'analgésie produite par la spartéine et leur action est immédiate et prolongée.

Les doses sont de 1 à 4 ampoules par 24 heures.

Gouttes : XX à LX gouttes par 24 heures en deux ou trois fois au début des repas ou au moment des malaises lipothymiques ou syncopaux.

II. Comprimés.

Posologie. — Chaque comprimé contient 10 cgr. de Campho-Sulfonate de Spartéine.

Mode d'emploi. — La dose habituelle est de 2 à 5 comprimés par 24 heures au début des repas ou au moment des malaises. *Avaler les comprimés sans les sucer ni les croquer.*

Prix : 15 francs.

LABORATOIRES DUBOIS

R. Dubois, Docteur en Pharmacie de l'Universté de Paris.
16, boulevard Péreire — PARIS (XVII°).

CAMPHOSTYL LACROIX

Composition. — Nouveau dérivé du camphre soluble dans l'eau.
Avantages. — 1° Absorption immédiate. 2° Injection indolore ne produisant ni nodosité ni réaction. 3° Injection parfaitement indolore grâce à son pH = 7.
Indications. — Adynamie, pneumonie, broncho-pneumonie, collapsus.
Formes pharmaceutiques. — 1° *Camphostyl simple.*
A. *Ampoules* — 1° Boîtes de 6 et 12 ampoules à 0 gr. 10 ; 2° boîtes de 6 et 12 ampoules à 0 gr. 20 ; 3° boîtes de 6 ampoules à 0 gr. 50.
Pour le corps médical, en boîtes de 25, 50 et 100 ampoules.
B. *Gouttes.* — XX à CXX gouttes par jour.
2° *Camphostyl spartéiné.* — A. *Ampoules.* Boîtes de 6 et 12 ampoules à 0,20 Camphostyl et 0,05 de Spartéine.
B. *Gouttes spartéinées* XX à LXXX gouttes par jour.
3° *Camphostyl strychniné.* — Ampoules uniquement. Boîtes de 6 et 12 ampoules à 0,20 Camphostyl et 0,001 de Strychnine.
Echantillon sur demande.
Peut être prescrit aux Assurances sociales.

Camphostyl simple :	Ampoules de 1 cc.	Prix :	13 fr. 50 la boîte de 12
	— de 2 cc.	—	16 fr. — 12
	— de 5 cc.	—	16 fr. — 6
	Gouttes	—	13 fr. 50
Camphostyl spartéiné :	Ampoules	Prix :	10 fr. la boîte de 6
	—	—	17 fr. 50 — de 12
	Gouttes	—	14 fr. 50

Camphostyl strychniné :
Ampoules uniquement 10 fr. la boîte de 6 ; 17 fr. 50 la boîte de 12.

Laboratoires LACROIX
V. MEROBIAN et fils, Successeurs.
37, rue Pajol — PARIS (XVIIIe) Tél. : Nord 54-57.

CAMPHRO-SALYL FRAISSE

Composition :

Salicylate de Benzyle	0 gr. 50
Camphre	0 gr. 10
Huile d'olive pure	5 cc.

Indications :

Lumbago. — Sciatique. — Névrites aiguës ou chroniques.

Forme :

En ampoules de 5 cc.
5 à 6 ampoules suffisent pour guérir une sciatique rebelle.
Prix de la boîte de 6 ampoules : 20 francs.

Laboratoires FRAISSE
8, rue Jasmin — PARIS

CAMPHYDRYL ROBIN

Dérivé du camphre naturel, solution aqueuse, à 5 p. 100.
Ampoules de 1, 2, 5 cc. — Tubes de 50 comprimés.

Dose et mode d'emploi. — Injections sous toutes formes : 1 cc. pour les enfants ; 2 cc. dans les cas ordinaires des adultes : 5 cc. dans les cas sérieux et même 10 cc. dans les shocks traumatiques ou opératoires.

Propriétés thérapeutiques. — Les mêmes que celles des huiles camphrées et de l'alcool camphré, excitant énergique du cœur et des centres nerveux et respiratoires, analgésique, et antiseptique tant à l'intérieur qu'à l'extérieur, dans les démangeaisons, prurits, brûlures, angines, etc.

Indications. — Troubles cardio-vasculaires, états de shock, crises respiratoires, maladies infectieuses, antisepsie des plaies, antisepsie et analgésie des prurits, acnés, démangeaisons.

L'action est plus rapide et plus intense que celle du camphre. L'injection est indolore et n'amène pas de réaction locale.

Prix : *Ampoules* 1 cc. : 14 fr. 50. — *Comprimés* : 16 fr. 50.

Laboratoires ROBIN
13, rue de Poissy — PARIS.
(Tél. : Odéon 08-55, 38-75.)

CAMPHYDRYL STRYCHNO SPARTÉINÉ ROBIN

Dérivé du camphre naturel en solution aqueuse, avec adjonction de strychnine et de spartéine.
Ampoules de 2 et 5 cc.

Dose et mode d'emploi. — *Adultes* : 1 ou 2 ampoules de 2 cc. par jour ; suites opératoires et cas graves, 1 à 2 ampoules de 5 cc. par jour, à intervalles éloignés.

Propriétés thérapeutiques. — Excitant énergique du coeur ; insuffisance des forces musculaires par déficience d'activité bulbo-médullaire ; tonicardiaque ; mêmes effets que la digitale mais sans accumulation dans l'organisme ; soluble, stérile ; absolument indolore.

Ampoules 2 cc. La boîte de 10 ampoules ; 18 fr. 50.
5 cc. La boîte de 10 ampoules : 28 fr. 50.
5 cc. La boîte de 3 ampoules : 12 francs.

Laboratoires ROBIN
13, rue de Poissy — PARIS (V^e^).
(Tél. : Odéon 08-55 et 38-75.)

CANOL

Composition :

Poudres végétales, sans aucune addition de corps d'origine chimique.

Albumine végétale.....	4,9
Sucre réducteur végétal.....	1,4
Aphloïa.....	0,05
Chimaphila	2,85
Pectases	0,797
Lawsotanine	0,003

Absolument inoffensif, aucune contre-indication. La Lawsotanine noircit les urines au début du traitement, ne s'accumule pas, peut être employée indéfiniment sans danger.

Indications :

Médication rationnelle des infections des voies urinaires et rénales et de l'albuminurie.

Albuminurie gravidique.
Néphrites.
Pyélo-néphrites.
Lithiase rénale. Colibacillose.
Cystites.
Hématuries.

Forme pharmaceutique :

Boîte de 30 cachets de 0,50 environ.

Posologie :

Dose moyenne. *Adultes* : 4 à 6 cachets par jour. *Enfants* : 1 à 3 cachets par jour, de préférence avant les repas.

Prix de la boîte de 30 cachets : 13 fr. 50.

Correspondance et échantillonnage :

Laboratoire du CANOL
MAIZET (Calvados).

J. GAUDIN, Pharmacien.
Dépôt général : O. G. P. Paris.

CANTÉINE BOUTEILLE

Forme. — Elixir.

Composition :

Cratœgus.....	XXV gouttes.
Passiflore	0 gr. 50
Hamamélis	XXX gouttes.
Salix Alba	0 gr. 025

Excipient : Q. s. par cuillerée à café.

Indications. — Eréthisme cardiaque, Troubles circulatoires et troubles nerveux consécutifs, Ménopause, Neurasthénie, Mélancolie, Déprimés, Varices, Hémorroïdes.

Mode d'emploi. — 2 à 4 cuillerées à café par jour avant les repas.

Prix : 15 fr. 50.

Laboratoire E. BOUTEILLE

23, rue des Moines — PARIS (XVIIe).

(Tél. : Marcadet 04-02.)

CAPARLEM

La thérapeutique protectrice du foie.
Préventive et curative des affections hépato-pancréatico-biliaires.

I. **Sa formule.** — *Huile de Haarlem d'origine*; pure et vraie, Hétéropolyvalente, à base de distillat du *Juniperus Oxycedrus*, spécifique hépato-vésiculaire, fluidifiant de la bile et bilio-sécréteur. Le plus fidèle et le plus doux cholérétique et cholécystokinétique.

II. — **Ses indications thérapeutiques fondamentales.** — *a.* **Foie.** — Cholécystites chroniques lithiasiques et non lithiasiques, douloureuses ou non. Calculs de transit et calculs sédentaires. Angiocholites et Angiocholécystites, Séquelles de Cholécystectomies, Asthme hépatique et Bile noire, Foie grippal, Amibiases et Lamblioses vésiculaires. Colibacillocholies.

b. **Reins.** — Lithiases rénales et toutes variétés de Pyélo-néphrites, Uricémie, Goutte, Gravelle, Colibacilluries, Rein atone.

III. — **Sa posologie habituelle.** — *Cure d'entretien* : une à deux capsules au milieu des deux principaux repas. Doubler la dose dans les cas aigus.

IV. — **Ses avantages.** — Titrage rigoureux, Efficacité **officiellement** reconnue, Pureté extrême des composants, Efficacité thérapeutique cliniquement expérimentée.

La **seule** huile de Haarlem sans mauvais goût ni renvois désagréables après l'ingestion. — Prix de vente modique.

Prix : 15 francs.

Laboratoires de Produits Synthétiques Purs (L. L. P. S. P.)
A. DESMOIRES, Directeur
A ETAIN (Meuse).
(Tél. : 74.)

CAPSULES BRUEL

A l'Ether Amyl Valérianique.

Sous la forme originale (1881) des capsules Bruel, l'Ether Amyl Valérianique est un médicament antispasmodique puissant dont l'emploi est formel toutes les fois qu'on voudra prescrire un anti-spasmodique puissant et sans danger.

Dépourvu de toute toxicité, il permet, aux doses thérapeutiques, de calmer sans morphine les spasmes les plus rebelles aux médicaments, depuis l'angoisse des aortiques et des nerveux, jusqu'au spasme douleur des coliques hépatiques et néphrétiques. C'est un précieux hypnagogue.

Doses. — 3 à 15 capsules par jour.

Le flacon : 10 francs.

Brochures et échantillons :

G. BRUEL, Pharmacien
36, rue de Paris — COLOMBES (Seine.)

CAPSULES DARTOIS

Composées de créosote de hêtre véritable, titrée en Gaïacol, à la dose de 0,05 cgr. dissoute dans 0,20 cgr. d'huile de foie de morue garantie d'origine.

Dose. — Commencer par une ou deux capsules pour arriver progressivement à la dose moyenne et généralement suffisante de 3 à 4 à chaque repas, ou matin et soir avec une tase de lait ou de tisane.

Propriétés. — Elles se dissolvent lentement dans l'intestin, répandent le produit actif sur une grande surface, divisent la créosote à l'infini et multiplient son action antiseptique sans jamais amener de troubles digestifs.

Indications. — Toux, Catarrhes, Bronchites chroniques, Tuberculose, etc.

Prix : 12 francs.

Laboratoire FREYSSINGE
6, rue Abel — PARIS (XIIe).

CAPSULES ET SIROP PRÉGA

Calmant de la toux et du spasme des bronches.

1° Calme l'**irritation** et tarit le **catarrhe des muqueuses bronchiques**, grâce à un ensemble d'agents à efficacité connue et éprouvée (codéïne, tolu, aconit, benzoate de soude).

2° Combat en outre un autre symptôme pénible, jusque-là négligé, à savoir : le **spasme des muscles lisses de l'arbre bronchique**, par l'adjonction nouvelle d'un dérivé phényl-méthyl-lique, qui calme ces fibres aussi puissamment que la **papavérine**, sans en avoir la toxicité.

Posologie :

Sirop : 3 à 4 cuill. à soupe par jour ; 10 ans, 5 à 6 cuill. à café ; 5 ans, 2 à 3 cuill. à café.
Capsules : 3 à 4 par jour : 10 ans : 1 à 2.

Prix : 14 francs.

Laboratoires DEHAUSSY
66, rue Nationale — LILLE.

CAPSULES GRISES CABANÈS

pour frictions mercurielles.

N° 1. *Premier âge, nourrissons.*
Mercure métallique ..... 0 gr. 03
Lanoline-axonge ..... 1 gr.
Par capsule. — La boîte : 15 francs.

N° 2. *Enfants.*
Mercure métallique ..... 0 gr. 15
Lanoline-axonge ..... 2 gr. 50
Par capsule. — La boîte : 16 francs.

N° 3. *Adultes.*
Mercure métallique ..... 0 gr. 75
Lanoline-axonge ..... 4 gr.
Par capsule. — La boîte : 18 francs.

La quantité du véhicule Lanoline-axonge est proportionnellement plus forte dans les capsules destinées aux nourrissons et aux enfants, afin d'éviter, dans toute la mesure du possible, les réactions cutanées.

Laboratoire OBERLIN
J. TINARDON, Pharmacien de 1re classe
de la Faculté de Pharmacie de Paris,
17, rue Cadet — PARIS
(Tél. : Trudaine 14-73.)

CAPSULES HAARLEM BARDET

(Capsules Bardet)

Huile de Haarlem VRAIE, PURE, D'ORIGINE.

Composition. — Chaque capsule contient X gouttes d'Huile de Haarlem vraie, garantie importée de la *seule* maison fabriquant la véritable huile.

Propriétés thérapeutiques. — Antiseptique et décongestif des voies hépato-biliaires et rénales. Cholagogue puissant, fluidifiant la sécrétion biliaire.

Principales indications thérapeutiques. — Lithiase biliaire, Ictère, Coliques hépatiques, Angiocholites, Cholécystites, Asthme hépatique.
Lithiase rénale, Coliques néphrétiques, Pyélonéphrites, Goutte, Arthritisme.

Posologie. — Affections aiguës : 2 à 4 capsules par jour. Affections chroniques et cures d'entretien : 1 à 2 capsules par jour.
A absorber au cours des repas.
Laboratoire National de Contrôle : N° 518-3.

Échantillons et Littérature :

Laboratoires BARDET
fondés en 1860
76, rue de Sèvres — PARIS (VIIe).

CAPSULES JORET ET HOMOLLE

Emménagogue.

Forme. — Capsules de 0 gr. 20 spécialement étudiées pour être rapidement absorbées par l'organisme.

Composition. — Apiol pur et bien défini, préparé et purifié par le procédé des docteurs Joret et Homolle qui découvrirent et isolèrent ce corps.

Indications. — Aménorrhée, Dysménorrhée, Ménorragie. Innocuité absolue en cas de grossesse.

Posologie. — Une capsule matin et soir pendant toute la durée de la menstruation.

Prix : 13 fr. 50.

Pharmacie SEGUIN

165, rue Saint-Honoré — PARIS.

CAPSULES KUCHNER AU MÉCAPTOL

Affections bronchiques et pulmonaires.

Composition. — Hélénine suractivée par association avec Gaïacol crist., Eucalyptol crist., Codéine et Chl. Thébaïque.

Action thérapeutique. — S'opposent au développement du Bacille de Koch, calment la toux, modifient et tarissent l'expectoration, préviennent les hémoptysies, propriétés fébrifuges et antidyspnéiques très prononcées.

Indications. — Bronchites simples et chroniques. *Tuberculose*, Emphysème, Angine, Laryngite. Toutes affections des voies respiratoires.

Posologie. — 6 capsules par jour en trois fois.

Prix de vente : 12 francs.

Laboratoire HINGLAIS

EPERNAY (Marne). (Tél. : 106.)

CAPSULES NOGUÈS

Codéine 0,002, Aconit (extr.) 0,001, Belladone (extr.) 0,003, Lobélie (ext.) 0,002, Grindelia (ext.) 0,005, Terpine 0,012, Eucalyptol 0,02, Thiocol (Sulfogaïacolate de potasse) 0,04, par capsule.

Dose et mode d'emploi. — 4 à 6 par jour, 2 à chaque repas.

Propriétés thérapeutiques. — Calmant de la toux, antiseptique des bronches ; fluidifie les sécrétions bronchiques.

Indications. — Toux opiniâtres, bronchites chroniques, laryngites, asthme, catarrhe, etc.

Prix, le flacon : 11 francs.

Laboratoires H. NOGUÈS
7, rue Galvani — PARIS.

CARB (Granulé)

Charbon actif et catalytique de **pouvoir absorbant élevé, titré.**

Titre : 1 gr. de charbon actif adsorbe 0 gr. 35 de Cristal-violet.

Indications thérapeutiques. — Médication absorbante et antitoxique. Aérophagie, Hyperchlorhydrie. Infections intestinales. Syndrome entéro-rénal toxique et infectieux. *Intoxications*, Entérites.

Posologie.

Adultes : 2 à 4 cuillerées à potage par jour.
Enfants : 1 à 4 cuillerées à café.
Dose massive dans les intoxications aiguës.

Le flacon : 15 francs.

Laboratoire MARCEAU
7, avenue Marceau — PARIS (XVIe).

A. GRIGAUT et A. BOUTROUX, Pharmaciens
Chefs de Laboratoire à la Faculté de Médecine.

CARBAGOL MARINIER

Composition :

Charbon animal, Charbon végétal, Charbon activé (par procédé spécial évitant complètement toute impureté chimique : chlorure de zinc, arsenic, etc.). Argent colloïdal.

Formes :

GRANULÉ friable légèrement aromatisé.
CACHETS (exempts de sucre).

Indications :

Tous les troubles gastro-intestinaux. Entérocolites banales ou muco-membraneuses et leurs conséquences. Toutes diarrhées. Irritations et infections intestinales. Coli-Bacillose. Syndrome entéro-rénal. Intoxications alimentaires. Auto-intoxications.

Posologie :

Granulé : 1 à 2 cuillerées à café à chaque repas avec un peu d'eau ou de tisane.

Enfants : 1/3 à 1/2 dose.

Cachets : 1 cachet = 1 cuillerée à café de granulé.

Prix du flacon de granulé ou de la boîte de 30 cachets : 16 francs.

Enregistré au Laboratoire National de Contrôle des médicaments sous les N°s 48-2 et 48-3, le « CARBAGOL » peut être légalement prescrit aux Assurés Sociaux.

Laboratoires G. MARINIER
23, rue Ballu.
PARIS.

CARBALCALOÏDES

Alcaloïdes (ou principes actifs) adsorbés par un charbon polyvalent (Carbosanis) qui leur sert de véhicule et ne les relâche que dans l'intestin. Les principaux sont :

La Carbatropine. — Carbosanis atropiné (*Constipation spasmodique*). 15 francs.

Le Carbarsène. — C + ac. oxyaminophénylarsénique (*Contre parasites intestinaux*). 18 francs.

La Carbémétine. — C. + chlorhydrate d'émétine (*Dysenterie amibienne*). 24 francs.

Le Carbalga. — C. + iode (*Antiseptique intestinal*).

La Carbésérine. — C. + sulfate d'ésérine (*Atonie colique*). 18 francs.

La Carbocarpine. — C. + chlorhydrate de pilocarpine (*Constipation atonique*). 18 francs.

Laboratoires MONTAGU
49, boulevard de Port-Royal — PARIS.
(Tél. : Gobelins 23-90.)

CARBARGYRE

Charbon activé et Argent associés en un complexe colloïdal.

Propriétés. — Pouvoir absorbant et catalytique élevés et titrés.

Antiseptique intestinal puissant. Aucune toxicité.

Indications thérapeutiques. — *Colibacillurie, Syndrome entéro-rénal. Infections intestinales.* Intoxications. Fermentations. Colites. Diarrhées.

Deux formules :

Cachets (*Carbargyre simple*) : 1 cachet contient :

Argent colloïdal.....	0 gr. 02
Charbon actif *titré*.....	0 gr. 48

Posologie. — Dose moyenne : de 2 à 5 cachets par jour, avant les repas.

Granulé (*Carbargyre composé*) : une cuillerée à entremets contient :

Argent colloïdal.....	0 gr. 02
Peroxyde de Magnésium.	0 gr. 04
Héxaméthylènetétramine	0 gr. 08
Charbon actif *titré*.....	1 gr.

Posologie. — Dose moyenne :

Adultes : de 2 à 3 cuillerées à entremets par jour, avant les repas.

Enfants : de 2 à 3 cuillerées à café par jour avant les repas.

Cachets (La boîte de 30 cachets) : 16 francs.

Granulé (Le flacon de 170 gr.) : 16 francs.

Laboratoire MARCEAU
7, avenue Marceau — PARIS (XVIe).

A. GRIGAUT et A. BOUTROUX, pharmaciens.
Chefs de Laboratoire à la Faculté de Médecine.

CARBATROPINE

Charbon organique (Carbosanis) atropiné.

Composition. — 1/2 mgr. de sulfate d'atropine pour 10 gr. de carbosanis, soit 1/4 de mgr. d'atropine par cuillerée à café.

Indications. — La Carbatropine est utilisée avec succès dans les spasmes du côlon et agit efficacement pour combattre la constipation qu'ils provoquent. L'atropine n'est relâchée par le charbon que là où le bol intestinal est retenu, c'est-à-dire au niveau même du spasme. Le spasme disparaît et la constipation cesse.

Formes. — Granulé dosé à 5 mgr. par 100 gr., soit 1/4 de mgr. par 5 gr. (cuillerée à café).
Poudre et cachets.

Doses. — 1 à 3 cuillerées à café par jour.

Dosage spécial pour enfants:
1/10 de mgr. par cuillerée à café.

Prix : 15 francs.

Laboratoire MONTAGU
19, boulevard de Port-Royal — PARIS.
(Tél. : Gobelins 23-90.)

CARBOBEL

Granulés au goût agréable.

Deux formules. — Boîte rouge : simple. Boîte bleue : benzonaphtolé.

Composition. — Charbon animal chimiquement pur — hexaméthylène tétramine pur — citrate de magnésie, avec ou sans benzonaphtol.

Indications. — Gastrites, aigreurs, inflammation des voies intestinales, biliaires et urinaires.

Doses. — 1 à 2 cuillerées à café après les repas, à prendre comme dessert. (Si possible ne pas mélanger à du liquide).

Laboratoires du CARBOBEL

Dépositaires généraux pour la Belgique, le Congo Belge et le Grand-Duché :

PECEBE
12, rue du Téléphone — BRUXELLES.

CARBOCITROL

Composition. — A base de citrate trisodique chimiquement pur.

Indications. — Gastrite aiguë et chronique. Dilatation de l'estomac. Dyspepsie flatulente. Congestion du foie. Paresse gastrique de toute origine.

Aucune contre-indication.

Mode d'emploi. — 2 à 4 paquets ou 2 ou 4 comprimés par jour.

Prix. Paquets : 14 francs. Comprimés effervescents : 16 francs.

Laboratoires O. VISCONTI
64, boulevard Barbès — PARIS (XVIIIe).
(Tél. : Nord 30-21.)

CARBO-COMBROSMOL

Médication végétale des infections gastro-intestinales et biliaires.

Composition. — Combretum, Buchu, Saponaire, Charbon activé.

Forme. — Granulé fondant, aromatisé.

Propriétés. — Par le *Buchu* attaque l'élément infectieux hépatobiliaire ; par la *Saponaire* neutralise et élimine les toxines ; par le *Combretum* sollicite du foie un effort sécrétoire qui aide à l'élimination des éléments infectieux et toxiques ; par le *Charbon activé* adsorbe les bactéries et les toxines intestinales.

Indications. — Hépatites, ictères infectieux, angiocholites, cholécystites, colibacillose. Fermentations gastro-intestinales, auto-intoxication, états diarrhéiques, aérophagie.

Posologie. — 1 à 2 cuillerées à café, à chaque repas.

Prix : 15 francs.

Laboratoires STELVIA
Georges BLAQUE,
Docteur en Pharmacie, Licencié ès-sciences.
59, rue Boissière — PARIS (XVIe).
(Tél. : Kléber 88-70.)

CARBOFIXINE LONGUET

Antiseptique intestinal antidiarrhéique.
Granulé à base de lactate d'alumine et de charbon activé.

Fixe les toxines par le charbon activé (acti-carbone) et l'alumine gélatineuse.

Arrête les diarrhées et fermentations par l'acide lactique naissant.

Intoxication intestinale et ses conséquences, Diarrhées.

Granulé à avaler sans croquer ni faire dissoudre. 1 à 2 cuillerées à café après chaque repas.

Le flacon : 12 francs.

Laboratoires LONGUET
34, rue Sedaine — PARIS.

CARBOÏODURES FRAUDIN

Composition. — Iodure chimiquement pur, fixé sur du charbon activé, utilisé comme véhicule.

Granulé friable, d'un goût agréable, contenant 0 gr. 25 d'iodure par cuiller à café.

Deux formes : 1. Carboïodure à l'iodure de potassium. 2. Carboïodure à l'iodure de sodium.

Propriétés. — L'iodure fixé sur le charbon est seulement libéré en milieu alcalin (intestin). *La libération est intégrale*, mais lente, ne causant ni intolérance stomacale, ni iodisme.

Indications. — Toutes celles de l'iodure de potassium : artériosclérose, arthritisme, affections cardio-vasculaires, asthme, etc.

Laboratoire des CHARBONS FRAUDIN
4, avenue Desfeux — BILLANCOURT (Seine).
(Tél. : Molitor 02-62.)

18

CARBOLACTYL SIMPLE

Cure de désintoxication intestinale hépatique et rénale.

Composition. — Ferments lactiques sélectionnés, adsorbés par du charbon activé, extrait pancréatique, algues à mucilage.

Indications. — Auto-intoxications gastro-intestinales, Colibacilloses, Entérites, Diarrhées, Troubles de la nutrition, Troubles fonctionnels du foie, Dermatoses.

Formes. — 1° Boîte de 30 cachets ;
2° Poudre avec cuiller-mesure.
(N'existe pas sous forme de comprimés.)

Doses. — *Adultes* : 3 à 4 cachets ou 6 à 8 mesures *pro die*. — *Enfants* : 2 à 6 mesures *pro die*.

Prix : 15 francs.

CARBOLACTYL BILIÉ

Composition. — Identique à celle du Carbolactyl simple avec addition de Bile purifiée et dépigmentée.

Indications. — Entérite muco-membraneuse d'origine hépatique, Constipation essentielle, Insuffisances hépatiques et biliaires, Angio-Cholite et Choléocystite, Cholémie, Hépatisme et Cyrrhoses, Diabète par Dyshépatie, Colibacilloses, Artériosclérose par intoxication.

Forme. — Boîte de 30 cachets.
(Ni comprimés, ni poudre biliée.)

Doses. — 2 à 3 cachets *pro die*, à la fin des repas.

Prix : 16 francs.

Echantillons et littérature sur demande : 19, rue de Fleurus — PARIS (VIe).

CARBOLIN MIDY

Carbolin simple. — Boîte verte : 13 francs. Graines de lin, mucilage gommeux, charbon végétal suractivé.
Carbolin composé. — Boîte rouge : 15 francs. Graines de lin, mucilage gommeux, charbon végétal suractivé, ext. de bile, ferments intestinaux, amylodiastase végétale, ext. bourdaine spécial.

Propriétés thérapeutiques :

Carbolin simple. — Régulateur physiologique de l'intestin, panse la muqueuse intestinale, absorbe les gaz, supprime les spasmes gastro-intestinaux.
Carbolin composé. — Stimulant physiologique de l'intestin, contrôle la digestion, assure la rééducation motrice des intestins paresseux.

Indications :

Carbolin simple. — La COPROSTASE et toutes ses conséquences. Aucune CONTRE-INDICATION. S'associe à toute médication complémentaire.
Carbolin composé. — Constipation chronique. — Atonie intestinale. —

Une selle par jour, sans spasmes, sans diarrhée.

Doses :

2 à 6 cuillerées à café avant les repas. Mettre les graines sèches dans la bouche et les avaler avec une gorgée de liquide.

Laboratoires MIDY
67, avenue de Wagram — PARIS (XVIIe).
(Tél. Etoile 51-37 et 38.)

CARBOMUCIL

(Normacol + Charbon).

Préparation associant le pouvoir adsorbant d'un charbon activé aux propriétés émollientes et évacuantes du Normacol, mucilage parfait.

Forme. — Granulé dragéifié en grains très menus.

Avantages. — Assure l'action du charbon tout le long du tractus digestif, les grains de CARBOMUCIL ne libérant la poussière de charbon que peu à peu, au cours de leur gonflement très progressif.

Permet en particulier l'action du charbon dans les côlons et le rectum, en s'opposant par le noyau mucilagineux à la dessiccation du contenu de ces organes (le charbon n'agit qu'en milieu humide).

Indications. — Tous états digestifs avec fermentations anormales. Aérophagie.

Emploi. — Par cuillerée à café, à la fin ou en dehors des repas. Mettre le granulé sec dans la bouche et l'avaler au moyen d'une gorgée de liquide.

Prix : 13 francs.

Laboratoire NORGAN
PIERRE ALEXANDRE, Pharmacien
41, rue de Rome — PARIS (VIIIe).
(Tél. : Laborde 08-00.)

CARBONATE DE BISMUTH

La forme la plus pratique, la plus agréable, la plus efficace d'administration du Bismuth est certainement la *Tablette Perroud*. A sa pureté, sa division, son adhérence, elle joint l'agrément: le goût n'est pas offusqué, les réflexes fâcheux évités. Par un procédé spécial de petites quantités de sucre et de cacao diastasé favorisent l'adhérence.

Composition. — 50 gr. de corps crépissant par tablette de 10 bâtons contenant chacun 5 gr.

Doses. — Plus fortes elles seront, plus rapides les résultats. — *Minimum:* dans l'*Hyperchlorhydrie* 2 bâtons avant chaque repas; dans l'*Ulcère*, 4 bâtons le matin à jeun; dans les *Colites*, 1 à 4 bâtons par jour. — Contre les *Oxyures*, médicament puissant (le prospectus indique les doses suivant l'âge). — Dans toutes les gastropathies : *Gastrite*, *gastralgie*, *hypersécrétion:* dans les *fermentations* intestinales, à petites doses, seule ou associée, la *Tablette Perroud* rendra toujours de réels services.

Laboratoire PERROUD
3, rue Sébastien-Gryphe — LYON
(anciennement, 7, rue des Archers).

CARBONATE DE CHAUX ADRIAN

Composition :

Carbonate de chaux pur, légèrement sucré et menthé.

Propriétés :

Alcalin, saturant de l'acidité gastrique, anti-fermentescible, eupeptique.

Indications :

Hyperchlorhydrie, gastralgies, fermentations acides, dyspepsie.

Présentation :

Comprimés.

Posologie :

2 à 4 comprimés une heure avant le repas et autant après le repas, si besoin.

Prix : Le flacon, 12 francs.

Société Française de Produits pharmaceutiques
Anct. ADRIAN et Cie
9 et 11, rue de la Perle — PARIS (IIIe).
(Tél. : Archives 97-80, 81, 82.)

CARBONATE DE CHAUX LANCOSME

Présentation. — Boîte métal renfermant du Carbonate de chaux *précipité à froid, de très faible densité*, et de saveur très agréable.

Propriétés thérapeutiques. — Neutralisant de l'acidité gastro-intestinale, anti-acide et adsorbant.

Indications. — Entéro-colite acide, diarrhée de fermentations, diarrhée saisonnière et des pays chauds, troubles digestifs des gros mangeurs, fétidité des salles, déviations du péristaltisme intestinal, hyperkinésie gastrique, régurgitations, pyrosis.

Posologie et mode d'emploi. — *Sauf prescription spéciale du médecin* : Mettre 2 à 3 cuillerées à café dans un verre d'eau ou une tasse de tisane, attendre 7 à 8 minutes en agitant de temps en temps et absorber une heure avant les repas ou au moment des crises douloureuses.

Le CARBONATE DE CHAUX LANCOSME est d'une innocuité absolue, il n'y a aucun inconvénient à doubler les doses ci-dessus indiquées.

Prix : 8 francs.

LANCOSME. — 71, avenue Victor-Emmanuel-III — PARIS (VIIIe).

CARBONÉSIE

Composition. — Charbon activé, charbon animal, charbon végétal, peroxyde de magnésium, carbonate de chaux, magnésie calcinée légère.

Indications. — Gastro-entérites, entéro-colites, intoxications et auto-intoxications, fermentations gastro-intestinales, etc...

Posologie. — Un ou deux cachets après chaque repas. Cure de 15 jours.

Boîte de 30 cachets : 15 francs.

Echantillons gratuits :

Laboratoires G. BEYTOUT

12, boulevard Saint-Martin — PARIS (X[e]).

(Tél. : Nord 76-85.)

CARBONE THÉRAPLIX

Composition. — Carbone animal en suspension aqueuse à 2 p. 100.

Propriétés. — Médication anti-infectieuse et sédative (méthode du professeur Saint-Jacques, de Montréal).

Indications. — *Toutes les infections aiguës* (pulmonaires, puerpérales, génito-urinaires, articulaires, dermiques, septicémies, etc.).

Posologie :

Adultes : 3 cc. la 1re fois, exceptionnellement 4 ou 5 cc. d'emblée.

Enfants : 1 à 2 cc. selon l'âge.

En injections intraveineuses, à répéter tous les 2 jours, ou même tous les jours.

Prix de vente au public :
La boîte de 6 ampoules de 5 cc. : 14 francs.

Société Générale d'Applications Thérapeutiques
THERAPLIX
R. MOREUX, Pharmacien
Ancien interne des hôpitaux.
98, rue de Sèvres — PARIS (VIIe).
(Tél. : Ségur 13-10., 6 lignes groupées.)

CARBOPHOS

Médication carbo-calcique.

Aucun toxique : ni belladone, ni opium.
Neutralisation des toxines intestinales et des acides de fermentation.
Récalcification du terrain tuberculeux.

Forme. — Cachets.

Composition. — Charbon végétal, charbon animal purifié, bromure de calcium, phosphate de chaux, carbonate de chaux.

Indications. — Colites chroniques avec fermentations acides et selles molles, diarrhée des tuberculeux, aérophagie, hyperchlorhydrie.

Doses. — 3 cachets par jour au début des repas.

La boîte (30 cachets) : 15 francs.

Laboratoires H. NOE
SAINT-AMAND-LES-EAUX (Nord).

CARBOREXYL

Estomac-Intestin.

Principes actifs :

Charbon de peuplier léger et poreux à l'état d'extrême division, simple ou associé à l'Urotropine, au Benzonaphtol ou à la Belladone.

Composition :

Pour répondre aux exigences de la thérapeutique nous mettons à la disposition du corps médical 4 formules :

Carborexyl « S » (simple) chaque comprimé = 1 gr. de charbon.

Carborexyl « F » (forminé) chaque comprimé = 1 gr. de charbon + 5 cgr. d'Hexaméthylène tétramine.

Carborexyl « N F » (naphto forminé) chaque comprimé = 1 gr. de charbon + 5 cgr. d'Hexaméthylène tétramine et 25 cgr. de Benzonaphtol.

Carborexyl « B » (Belladoné) chaque comprimé = 1 gr. de charbon + 1 cgr. d'extrait et 1 cgr. de poudre de belladone.

Forme :

Comprimés friables, agréables au goût.

Indications :

Hyperacidité, Hypersécrétion, Dyspepsie, Aérocolie, Spasmes douloureux, Dilatation d'estomac, Syndrome entéro-rénal et entéro-hépatique, Colibacillose, Cholécystite, Diarrhée, Intoxication exogène et endogène.

Remarque importante :

Par sa composition, le *Carborexyl Belladone* trouve plus spécialement ses indications dans les cas de gastropathies douloureuses, spasmes du côlon et la constipation qu'ils provoquent. Etant donné son pouvoir toxique, il ne devra être employé que sur ordonnance du médecin.

Posologie :

1 à 3 comprimés par jour, à diminuer ou à augmenter suivant les indications du médecin traitant.

Mode d'emploi :

Croquer ou, de préférence, laisser fondre le comprimé dans la bouche.

Prix :

Carborexyl S
Carborexyl F
Carborexyl NF } La boîte 12 fr. 50.
Carborexyl B : La boîte 15 francs.

Laboratoires de l'Hépatomagnesion

A. CHATAIN, Docteur en pharmacie.

Ex-Interne en pharmacie des Hôpitaux de Lyon.
Diplômé de Bactériologie.

Dépôt général : 57, rue Pierre-Corneille — LYON.
(Tél. : Lalande 41-81.)

CARBOS

Composition. — Le premier **charbon animal** obtenu **chimiquement pur, sans Sulfures ni Cyanures.**

Forme. — *Comprimés* de 1 gr. *Granulé* à 60 p. 100, soit 3 gr. de charbon par cuillerée à café.

Indications. — Dyspepsies gastro-intestinales avec flatulences, Fermentations, Putréfactions, Infections intestinales aiguës et chroniques, Empoisonnements, Gastro-entérites des enfants, Diarrhées infantiles, etc.

Posologie. — *Comprimés*, 3 à 5 avant ou après les repas. *Granulé*, 1 à 3 cuillerées à café avant ou après les repas.

Prix : 15 francs.

Durée moyenne : 8 jours.

Laboratoires E. MILLET
RAMBOUILLET (Seine-et-Oise).
(Tél. : 30.)

CARBOSANIS

CHARBON ORGANIQUE A POUVOIR D'ADSORPTION CONSTANT

Propriétés. — Pouvoir adsorbant considérable, puissant antitoxique dans toutes les infections de l'estomac et de l'intestin ; agit également comme pansement gastro-intestinal beaucoup plus sûr que le bismuth et le kaolin.

Indications. — Empoisonnements, Fermentations gastro-intestinales, Hyperchlorhydrie, Ulcus, Entérocolites, Diarrhées intenses.

Formes. — Granulé, poudre et cachets.

Prix : 15 francs.

Laboratoire MONTAGU
49, boulevard de Port-Royal — PARIS
(Tél. : Gobelins 23-90.)

CARBOSEPTYL

Présentation. — Comprimés glutinisés.

Propriétés et composition. — Par son enrobage de gluten amène directement et sûrement dans le milieu intestinal : l'acide phosphovinique (0,10) qui réalise l'antisepsie ionique ; l'isonaphtol (0,05) : l'antisepsie chimique ; la bile totale (0,05) : l'antisepsie biologique ; le charbon animal activé : l'adsorption des toxines et des gaz.

La formule du Carboseptyl constitue un ensemble rationnel, que l'expérimentation clinique confirme, dans tous les cas d'entérite aiguë ou chronique, gastro-aréocolie, les auto-intoxications, etc.

Posologie. — Deux comprimés, au début de chacun des repas.

Laboratoires G. GAIZARD
94, rue Michelet — ALGER.

CARBOTRIGON

Synonyme Biotrigon Hépatique.

Composition :

Charbon végétal *activé.*
Extrait mou de fenu-grec **désodorisé,**
présentés en granulé friable.

Propriétés :

Allie le pouvoir antiseptique **adsorbant** et antitoxique du Charbon activé aux propriétés **stimulantes, nutritives, apéritives** du fenu-grec.

Mode d'emploi :

Adultes : 3 cuillerées à café par jour, avant les repas.

Prix : 18 francs.

Laboratoires Jacques LORTHIOIR
22, rue Perceval — PARIS.
(Tél. : Ségur 79-58.)

CARDIALGINE DUBOIS

Composition. — Une dragée contient :

Bromure de Spartéine.....	3 centigrammes.
Extrait de Strophantus gratus.....	1 milligramme.
— d'Aubépine	10 centigrammes.
— de Belladone titré.....	5 milligrammes.
Chlorhydrate de Papavérine	1 centigramme.

Action. — Cardiotonique, régulateur des rythmes du cœur, antispasmodique et sédatif, continue et remplace l'action de la digitale sans crainte d'effets accumulatifs.

Indications. — Troubles fonctionnels du cœur et des vaisseaux, insuffisance cardiaque, spasmes vasculaires de l'hypertension, arythmies, tachycardies, éréthisme neuro-cardiaque, atonies graves des infections, etc.

Posologie :

Adultes : 3 à 4 dragées par 24 heures.

Enfants : 3 à 6 ans : 1 dragée par jour ; 6 à 12 ans : 2 dragées par jour ; 12 à 16 ans : 3 dragées par jour.

Prix : 15 francs.

LABORATOIRES DUBOIS

R. Dubois, Docteur en Pharmacie de l'Université de Paris, 16, boulevard Péreire — PARIS (XVIIe).

CARDIBAÏNE

Ouabaïne cristallisée chimiquement pure.
Principe actif du *Strophantus gratus*.

Présentation et posologie. — 1° *Voie buccale.* Solution glycéro-alcoolique à 2 p. 1000 (XXV gouttes = 1 mgr. d'ouabaïne).

Petites doses : X à XXX gouttes par jour.
Doses moyennes : L à LX gouttes par jour.

2° *Voie intraveineuse.* — Ampoules titrées telles que 1 cc. = 1/4 mgr. ouabaïne ; 1/2 à 1 cc. p. injec.

Indications. — Insuffisances cardiaques avec importante dilatation ventriculaire et rythme régulier. Dans toutes les autres variétés d'insuffisance cardiaque, voir **Digibaïne.**

Echantillons et littérature :

Laboratoires DEGLAUDE
15, bd Pasteur — PARIS (XVe).
(Tél. : Suffren 79-59.)

Belgique : *Agent général* : **L. Prunières**
19, rue Louis-Hap — BRUXELLES.

CARDIOBROMINE

Cachets.

Plusieurs Formules:

Théobromine pure	.....	0,50
— et Scille pulvérisée	....	0,05
— — Digitale pulvérisée	..	0,05
— — Ouabaïne	.....	0,0005
— — Strophantus	.....	0,001
— — Spartéine	.....	0,05
— — Caféine	.....	0,05
— — Phosphate de soude	..	0,20
— — Carbon de lithine	...	0,05

Indications. — Affections rénales, cardio-rénales, œdèmes de toutes natures, maladies du cœur, asthme, urémie, etc...

Mode d'emploi. — 2 cachets par jour.

Laboratoires REBOUL
E. MAZARS, Pharmacien
62, avenue de Paris — VILLEJUIF (Seine).

CARDIOSTHÉNINE

Médicament du Cœur et des Vaisseaux.

Définition :

La Cardiosthénine, à base d'extrait de strophantus, de sulfate de spartéine, d'extrait de cratægus oxyacantha et d'extrait de valériane, constitue un tonicardiaque antispasmodique par action vasculaire dilatatrice qui soutient le cœur et diminue les résistances.

Indications thérapeutiques :

Douleurs précordiales, Dyspnée d'effort, Palpitations Tachycardie, Angine de poitrine, Goître exophtalmique, Arythmie, Myocardites, Endocardites, Hypertrophie du cœur, Dilatation des cavités du cœur Hypertension artérielle, Cardio-artériosclérose, Urémie.

Posologie :

De 4 à 6 capsules par 24 heures, ou davantage suivant prescription du médecin traitant.

Prix : 13 fr. 50.

Laboratoire de Pharmacologie Générale
Dr Ph. CHAPELLE, 8, rue Vivienne — PARIS.
(Tél. : Gut. 27-03.)

CARDIO-STREPTINE

Vaccin polyvalent pour la Prémunition de la maladie rhumatismale et de ses complications cardiaques.

Corps microbiens + lysats + anatoxine.

Posologie. — 1 injection sous-cutanée tous les 6 à 8 jours aux doses progressives de 1/4 de cmc.
1/2 cmc. — 1 cmc. — 1 cmc. 1/2.

Prix. Les 4 ampoules de 2 cmc. : 40 francs.

Littérature et échantillons aux

Produits Biologiques CARRION
54, rue du Faubourg-Saint-Honoré — PARIS.
Tél. : Anjou. 36-45 (2 lignes.)

CARDITONE

Propriétés thérapeutiques. — Cardiopathies valvulaires compensées ; Insuffisance cardiaque, Hyposystolie, Asystolie, Hypotension essentielle.

Composition :

Extrait de Strophantus	0 gr. 001
Sulfate de Spartéine.....	0 gr. 02
Extrait de Muguet	0 gr. 05
Excipient Q. S. pour 1 comprimé de.....	0 gr. 35

Mode d'emploi. — 2 à 5 comprimés par jour suivant prescription médicale.

Prix de vente au public : 15 francs.

Laboratoires LOBICA
25, rue Jasmin — PARIS (XVIe.)
Tél. : Aut. 81-45 (deux lignes groupées.)

CARDIURENE

Composition par cachet. — Digitale stabilisée 0,035, Scille 0,035, Buchu 0,22, Phosphate de soude 0,15, Théobromine recristallisée 0,30.

Forme. — Cachets.

Indications. — Tonique du cœur, Diurétique puissant, Maladies du Cœur et des Reins, Artériosclérose, Albuminurie, Hydropisie.
Action rapide et de longue durée sans fatigue de l'Estomac ni accoutumance.

Doses. — 2 à 3 pendant 5 jours, puis 1 pendant 10 jours. Cesser 10 jours et reprendre le traitement.

Prix au public : 16 francs la boite de 24 cachets.

Durée de la boite : 20 à 25 jours.

L. ROBERT, Pharmacien
Place des Halles — NIORT (Deux-Sèvres).
(Tél. : 0-70.)

CARNICALCINE

Granulé agréable au goût.

Formule :

Hémoglobine crist.	0,20
Glycérophosphate de chaux	3
— de fer	0,50
— de magnésie	0,50
— de manganèse	0,50
Phosphate tricalcique	3
Extrait hémopoiétique de foie (1 p. 33)	0,06
Excipient sucré et aromatisé q. s. p.	100

Indications :

Tous états de décalcification et de débilité, Convalescence, Surmenage, Faiblesse générale, etc.

Posologie :

Adultes : 3 à 5 cuillerées à café par jour.
Enfants : 1 à 5 cuillerées à café par jour selon indication du médecin.

Prix : 18 francs la boite.

Laboratoire F. DENARD
Docteur en pharmacie.
25 *bis*, quai de la Bibliothèque — LYON.

CARNINE LEFRANCQ

Composition. — Suc musculaire de viande de bœuf crue concentré à froid par évaporation. Sans addition de sang, contient tous les ferments vivants, vitamines et antitoxines de la viande crue.

Propriétés. — Reconstituant très énergique : Hémoglobinogène, hématogène, tonique, reminéralisant, recalcifiant, accroît le poids du corps, enrichit l'organisme en phosphore et en lécithines.

Indications. — Tuberculose, anémie, chlorose, lymphadénie, leucémie, asthénie, surmenage, neurasthénie, convalescences, rachitisme, lymphatisme, athrepsie, troubles de croissance.

Présentation et prix :

Sirop : flacon n° 1 de 500 cc. : 34 francs.
— — n° 2 de 250 cc. : 23 francs.
— — n° 3 de 150 cc. : 16 francs.
10 ampoules buvables de 10 cc. La boîte : 18 francs.

Posologie et mode d'emploi. — 2 à 5 cuillerées à soupe par jour, ou 2 à 3 ampoules buvables (haute concentration), à n'importe quel moment, de préférence avant chaque repas, dans un liquide quelconque, froid ou tiède seulement.

Enfants : demi-doses.

Remarque. — La CARNINE LEFRANCQ peut être employée chez le nourrisson en la mélangeant au lait du biberon à la dose de 1 à 2 cuillerées à café, ou 1 à 2 ampoules.

Les Laboratoires de la CARNINE LEFRANCQ
ROMAINVILLE (Seine).
(Tél. : Combat 01-34.)

CAROTTASE

Composition. — Poudre de carottes fraîches stabilisées à froid. 1 gr. de carottase = 4 gr. de carotte fraîche. Aliment végétal renfermant des sels minéraux naturels complètement assimilables, des substances albuminoïdes, des hydrates de carbone, de la cellulose à l'état de poudre très ténue et des vitamines A B C.

Forme. — Poudre.

Indications. — Favorise le développement des enfants et des nourrissons, excite l'appétit, active la croissance, stimule les fonctions de la nutrition, et régularise les fonctions intestinales.

Doses. — Après 2 mois, 1 pincée dans chaque biberon (0 gr. 50). — Après 3 mois, 1/2 cuillerée à café. — Après 6 mois, 1 cuillerée à café. — Après 8 mois, de 2 à 4 cuillerées à café.

Pour conserver à la Carottase toute son efficacité *ne jamais faire cuire*, la délayer avec du lait bouilli et refroidi, puis l'ajouter au biberon, bouillies ou panades déjà préparés.

Pour les produits à base de poudres de légumes frais (carottes, tomates, épinards) voir également VEGUVA et VEGUMINE.

Prix : 15 francs.

Société anonyme des Établissements WANDER
151 *bis*, route de Joinville. — CHAMPIGNY-sur-MARNE
(Tél. : Tremblay 09-78 et 09-79.)

CASALDYL

Granulé, dont le principe actif est la Caséïne formolée. Cette préparation est douée, grâce à la présence du formol, d'un pouvoir antiseptique considérable ; elle possède également des propriétés absorbantes et désodorisantes, dues à l'action de la Caséïne.

Indications thérapeutiques. — Entéro-colites aiguës ou chroniques, syndromes diarrhétiques de toute origine, même chez les tuberculeux, colibacillose, typhoïde et paratyphoïde. Fermentations secondaires, météorisme, état saburral, fétidité des matières, troubles intestinaux chez les nourrissons. Oxyurase.

Posologie :

Adultes : 4 à 6 cuillerées à café par jour dans un peu d'eau avant ou entre les repas.

Enfants : 3 à 4 cuillerées à café par jour, en deux à trois fois.

Nourrissons : 1/4 de cuillerée à café avant quatre des tétées de la journée.

Prix du flacon : 9 francs.

Laboratoires du Docteur ROUSSEL
89, rue du Cherche-Midi — PARIS (VIe).
(Tél. : Littré 58-43.)

CASCARA EPARVIER

« Pilules EPARVIER »

Forme. — Pilules dosées à 0,10 d'extrait de Cascara pur, *sans aucun drastique.*

Action. — Laxatif doux, *ne donnant pas de coliques.*

Indications. — Constipation de différentes origines et notamment d'origine hépatique. Laxatif de choix pendant la grossesse et l'allaitement.

Posologie. — 2 pilules le soir, *même si l'on a été à la selle dans la journée.*

Efficacité sûre. Accoutumance nulle.

Prix au public : 6 francs.

Laboratoires EPARVIER
26, Grande-Rue Saint-Clair — LYON.

CASCARA MIDY

A base de Cascara Sagrada naturel, complet et épuré, mais non dénaturé par des manipulations chimiques.

Pilules dosées à :

1° 0 gr. 10 d'extrait hydro-alcoolique codex de Cascara Sagrada contenant les dérivés oxyméthylanthraquinoniques, à l'exclusion des résines drastiques et de l'huile essentielle.

2° 0 gr. 20 de poudre sélectionnée de Rhamnus purshianus.

Doses et mode d'emploi. — 1, 2 ou 3 pilules le soir au dîner. Après 15 jours, espacer les doses.

Propriétés thérapeutiques. — Constipation habituelle et ses troubles, peut être prescrit aux femmes enceintes et aux nourrices.

Prix : 8 francs.

Laboratoires MIDY
67, avenue de Wagram — PARIS (XVIIe).
(Tél. : Etoile 51-37 et 38.)

CASCARINE LEPRINCE

$C^{12}\ H^{10}\ O^{5}$

Indications thérapeutiques. — Constipation habituelle, Affections du foie, Constipation dans la grossesse, l'allaitement, etc.

Cholagogue, puis Copragogue de tout premier ordre. (Spécifique des *causes* et des conséquences de la *constipation*).

Véritable traitement et non pas purgatif banal, employé couramment depuis 50 ans.

Doses et mode d'emploi. — Pilules à 0,10 : 1 ou 2 pilules le soir au début du repas.

Prix de vente au public : 8 fr. 50.

Laboratoires du Dr M. LEPRINCE
62, rue de la Tour — PARIS (XVIe).
(Tél. : Trocadéro 40-42.)

CASÉONE FABRE

Diastases actives et pures de la digestion du lait et Ferments lactiques sélectionnés.

Assure la complète digestibilité du lait.

Le flacon : 20 francs.

Laboratoires FABRE

33, rue de la Haie-Coq,

AUBERVILLIERS

(Tél. : Botzaris 62-10.)

CASOL

Présentation. — Sirop.

(Voir page nº 1132 LUDIN.)

Prix : Le flacon : 18 fr.

Laboratoires REY

DIJON.

(Tél. : 22-12.)

CASTANOL

Sédatif spécifique de la Coqueluche et des toux quinteuses rebelles.

Composition. — Extrait de châtaignier du Limousin, de Drosera, d'Anémone, de Grindelia.
Aucun produit chimique,
Aucun toxique.
Délicieux au goût.
Fortifiant iodotanique de choix.

Posologie :

Enfants : au-dessous d'un an : quatre 1/2 cuillerées à café par jour.
— de 1 à 2 ans : 3 cuillerées à café par jour,
— de 2 à 4 ans : 4 — à café —
— de 4 à 8 ans : 4 — à dessert —
— de 8 à 12 ans : 3 — à soupe —
Adultes : 4 cuillerées à soupe.

Prix : 15 francs.

Pierre LACHAISE, Docteur en Pharmacie
9, place Municipale — TULLE (Corrèze).

CATALGINE

Composition. — Association de l'anhydride de l'acide phénylquinoléine carbonique avec l'acide acétylsalicylique.

Présentation. — Tubes de 20 comprimés dosés à 0 gr. 50 (contenant 0 gr. 25 de chaque constituant).

Indications. — Par ses propriétés anti-thermiques, antiseptiques et éliminatoires de l'acide urique, la CATALGINE constitue un médicament précieux dans la goutte, les rhumatismes chroniques ou déformants, les lumbagos, névralgies, sciatiques, la grippe, les angines, etc...

Posologie. — De 2 à 8 comprimés par jour, demi-heure avant les repas ou 2 heures après.
Les comprimés, sans saveur, jetés dans un demi-verre d'eau alcaline de préférence (Vichy ou Vals), se délitent rapidement.

Prix de vente au public : 10 francs.

Société générale d'Applications thérapeutiques.
THERAPLIX
R. MOREUX, Pharmacien, Ancien Interne des Hôpitaux
98, rue de Sèvres — PARIS (VIIe).
(Tél. : Ségur 13-10., 6 lignes groupées.)

CATALYL Mg

Solution de Chlorure de Magnésium pur associé au Chlorure de Calcium dans un liquide physiologique spécial.
Activité intense, Toxicité nulle, Stabilité.
Seule préparation Magnésienne de goût vraiment agréable.
Suppression sur les conditionnements et la littérature de toute allusion au cancer.

Indications :

Cholagogue, asthénies, surmenages, Hépatisme, Paludisme, Sénilité prématurée, Dermatoses, *Prostatites*, Diabète, *adjuvant puissant des traitements opothérapiques.*

Mode d'emploi :

Une à deux cuillerées à café le matin à jeun, dans 1/2 verre d'eau ou de lait sucrés ou non. Dose variable.
Une cuillerée à café = 0 gr. 50 de $MgCl^3$ anhydre + 0 gr.10 de Chlorure de Calcium.

Prix : 16 francs.

Laboratoire du MAGSALYL

8 et 10, rue Jeanne-Hachette — IVRY-SUR-SEINE.
(Tél. : Italie 16-91.)

CATAPLASME DU Dr LELIÈVRE

Antiseptique instantané, émollient, résolutif.
Approuvé par l'Académie de Médecine de Paris.

Avantages et indications. — Il est *instantané et économique.* Plus de manipulations compliquées, plus de linges.
Il est *antiseptique et résolutif.* — Abcès, furoncles, anthrax, panaris.
Il est *anesthésiant.* — Contusions, entorses, brûlures, engelures, eczéma, zona.
Il est *antiphlogistique et émollient.* — Ecchymoses, épanchements, hydarthrose.
Il est *décongestif.* — Laryngites aiguës, faux croup et toutes inflammations.
Il est inaltérable et remplace tous les pansements humides.
Mode d'emploi. — Soumettre le cataplasme ou un morceau de cataplasme à une faible quantité d'eau tiède ou chaude jusqu'à parfait gonflement, l'appliquer sur la partie malade et recouvrir d'imperméable.
Comme *véhicule*, ce Cataplasme accepte et retient facilement les substances médicamenteuses les plus variées : laudanum, arnica, etc.
On obtient un *Cataplasme sinapisé* en le saupoudrant de farine de moutarde au moment de l'application.

Prix : la pochette de 1 catap. : 2 francs. — 5 catap. : 8 francs.

E. BOULLE, pharmacien de 1re classe.
Ex-Interne des hôpitaux. — Lauréat de la Faculté de Paris.
11 rue Georges — LA GARENNE-COLOMBES (Seine)

CATÉMÉNYL

Composition. — Le *Cateménył* est à base : d'*Hamamélis virginica*, décongestif, vaso-constricteur veineux, hémostatique, sédatif : de *marron d'Inde*, qui fluidifie le sang et calme spécialement la douleur hémorroïdale ; de *Piscidia erythrina*, sédatif utérin ; de *Viburnum. prunifolium*, tonique nerveux, astringent, antiabortif ; d'*Hydrastis canadensis*, vaso-constricteur abdominal, par action élective sur les splanchniques.

Propriétés et indications. — Toutes les affections du système veineux : Varices, Hémorroïdes, Etats variqueux, Eczéma, variqueux, Phlébites infectieuses et variqueuses, Hyposphyxie des extrémités.

Deux formes. — Gouttes et pilules.

Mode d'emploi. — XV à XX gouttes ou 2 à 4 pilules avant chacun des deux principaux repas dans un peu d'eau. Cesser pendant les règles.

Littérature et échantillon sur demande.

Enregistré au Laboratoire National de contrôle sous le numéro 489-I.

Prix : 15 francs.

Laboratoire du docteur LALAURIE
CUXAC-D'AUDE (Aude).

Dépôt général : **Office commercial pharmaceutique,** 1, rue du Temple — PARIS (IIIe) et ses succursales

---

CAVÉFORM

Simple ou benzonaphtolé.

Composition du granulé :

	%	par cuiller à café
Charbons :		
Animal exempt de cyanogène	10	0 gr. 50
VÉgétal *activé*	10	0 gr. 50
FORMol naissant (Héxaméthylène tétramine.)	4	0 gr. 20
Avec ou sans Benzonaphtol	4	0 gr. 20

Propriétés thérapeutiques. — Antiseptique interne, Puissant adsorbant des alcaloïdes, bactéries, toxines, gaz, poisons minéraux.

Indications. — Infections intestinales, urinaires et biliaires. Auto-intoxications. Colibacillose. Cystite. Diarrhée. Entérites. Empoisonnements aigus alimentaires. Fermentations intestinales. Mauvaise haleine. Urticaire.

Mode d'emploi. — 2 à 3 cuillers à café par 24 heures. A prendre 2 ou 3 heures après chaque repas.

Présentation pharmaceutique et prix :
Granulé friable : 12 francs le flacon.

D. RAQUET, Pharmacien Supérieur,
Licencié ès-Sciences,
114, rue Solférino — LILLE.
Echantillons sur demande.

C. B. K.

Chimiothérapie de la Tuberculose.

Composition. — Le C. B. K. est une association injectable, d'Ether cinnamique de la cholestérine et de cholestérols de cuivre, de cérium et de molybdène activés.

Indications. — Prétuberculose, tuberculoses pulmonaires, ganglionnaires et osseuses. Pas de contre-indications.

Posologie. — Ampoules de 5 cc. en injections intramusculaires tous les jours ou tous les deux jours par série de 24 injections.

Prix :

La boîte de 8 ampoules ..... 22 fr.
La triple boîte ..... 60 fr.

Laboratoires SFÉAT

15, rue Catulienne — SAINT-DENIS (Seine).

CELLARGOS

Antiseptique intestinal.

Composition. — Cellocarbone (charbon spécial de coton activé). Argent colloïdal et Bismuthate d'oxybenzopyridine.
Antiseptique, absorbant, sans toxicité.

Indications. — Infections intestinales, Diarrhées estivales, Syndrome entéro-rénal, Colibacilloses. Fermentations, entérites, colites.

Posologie. — Prendre 1 ou 2 cachets avant ou après chaque repas principal.

Présentation. — En boîte de 30 cachets pour un traitement de 10 à 15 jours.

Prix : 12 francs.

Laboratoire CORBIERE
27, rue Desrenaudes — PARIS.

CELLONA

Bandes Plâtrées

Forme. — Plâtre adhérant à la tarlatane, d'où présentation du plâtre en nappe. Bandes de 2 et 4 mètres de long sur 10-12-15-20-25 et 30 centimètres de large. (Largeur de 40 et 50 centimètres sur demande spéciale.)

Avantages :

1° — *Transport des bandes* : Encombrement réduit, légèreté.

2° — *Confection du plâtre* : Propreté ; à l'immersion, la bande est totalement imprégnée d'eau en 3 à 5 secondes ; rapidité de par la quantité de plâtre apportée par la bande.

3° — *Masse constituée* : Plâtre à prise rapide d'excellente qualité, permettant un modelage parfait et accusant une résistance à la rupture et au choc, à la flexion, double de celle obtenue avec un plâtre courant, d'où :

légèreté des appareils constitués,
poids et encombrement réduits de moitié.

En fini, aspect extérieur lisse et brillant.

Mode d'emploi. — Immerger verticalement la bande, pendant 4 secondes environ, dans l'eau, sans addition saline. Exprimer légèrement et envelopper circulairement ou longitudinalement, en lissant la masse à chaque apport de plâtre. Pour parfaire le moulage, on peut, avant la prise du plâtre, envelopper la masse d'une tarlatane apprêtée et lisser une ultime fois à la main en apportant sur la masse un peu de plâtre. A cette fin, exprimer à fond une bande immergée et essorée.

Indications. — Tous les cas médicaux chirurgicaux nécessitant l'immobilisation.

S'emploie pour la confection des attelles et des négatifs orthopédiques, etc...

Laboratoires FISCH et Cie, 4, rue d'Illzach — MULHOUSE
Agence à PARIS : 104, Fg Poissonnière (X^e^) — (Tél. Lamartine 92-52.)

CELLU-SON

Son de blé PUR, sans aucune substance médicamenteuse, laxative ou irritante. D'après la méthode de M. le professeur Fiessinger.

Propriétés thérapeutiques. — Toutes les constipations, mais plus spécialement celles provoquées par : Insuffisance hépatique, Dystonie gastrique et Ptose intestinale, Colites muco-membraneuses, Grossesse, Suites opératoires, Colibacillose. — Dermatose d'origine intestinale.

Présentation : Biscottes et poudre.

Posologie. — 2 à 3 biscottes ou 1 à 2 cuillerées à soupe par jour au début du traitement, puis réduire progressivement pour cesser au bout de 3 à 4 mois.

Enfants : 1/2 dose.

Prix au public.

13 fr. la boîte (24 biscottes ou 350 gr. de poudre) pour 10 à 12 jours de traitement.

Laboratoire P. AUBRY
62, rue Erlanger — PARIS XVIe). Jasmin 33-44.

Belgique et Congo :

Laboratoires Belges du Quinby
Romain Deschiens — 74, avenue Louis-Bertrand
BRUXELLES.

CÉPAÏNE

Spécifique certain de toutes les toux, bronchites, laryngites, affections respiratoires, pulmonaires.

Composition. — Drosera rotundifolia, Lactucarium, Cepallium, Erysimum, Sulfogaïacolate de potasse, Phosphate de codéine, Extrait pulmonaire.

Indications. — Toux spasmodiques, coqueluchoïdes, catarrhales ; rhumes ; Bronchites aiguës, chroniques, hémorragiques ; enrouements ; coryza ; laryngites ; trachéites ; grippes ; angines ; douleurs intercostales ; points de côté ; tuberculose, etc....

Posologie. — *Enfants* : jusqu'à 1 an 2 gouttes 4 fois par jour dans un peu de lait ou d'eau ou de tisane sucrés ou non.

De 1 an à	3 ans	5	gouttes 4	fois par jour.
— 3 ans à	8 —	10	— 4	—
— 8 —	15	15	— 4	—
Adultes		20	— 4	—

La conservation de la Cépaïne est indéfinie, elle ne s'altère jamais. Elle présente sous un volume réduit et peu encombrant la valeur de trois grands flacons de sirop pour la toux.

Prix : 12 fr. 75.

Laboratoire LORMEAU
10, square de Châtillon — PARIS (XIVe).

CÉPHŒMÉTINE

Composition. — Combinaison définie d'émétine, céphœline, psychotrine déposée sous le nom de « Cephœmetine » dont l'action se trouve renforcée et complétée par l'adjonction de noir animal à grains microscopiques et lavés, maltine, carbonate de bismuth, et excipient approprié.

Indications. — Entérite, Dysenterie, Diarrhées gastrique, infectieuse et parasitaire (amibiase).

Nota. — Les troubles dus à l'Helminthiase ne sont pas atténués et l'échec de la thérapeutique éclaire le diagnostic.

Posologie. — Un cachet une heure après la fin des repas suivi d'un autre une demi-heure après le premier.

Présentation. — Boîte de 30 cachets. Prix de la boîte : 15 francs.

Dépôt général :
Laboratoires BORDELAIS
49, rue Maleret — BORDEAUX.

CÉRÉBRINE FOURNIER

Liqueur agréable, de composition définie, spécifique par excellence des migraines, névralgies rebelles, règles douloureuses.

Cérébrine simple. — Pour tous les cas en général de migraines et névralgies.

Cérébrine bromée. — Migraines, névralgies tenaces, agit efficacement contre les coliques menstruelles et les tranchées utérines.

Cérébrine bromo-iodée. — Névralgies rebelles à tous traitements antérieurs, névralgies faciales, sciatiques.

Cérébrine iodée. — Névralgies rhumatismales.

Cérébrine quiniée. — Courbature, grippe infectieuse.

Dose. — Une cuillerée à soupe dans un peu d'eau une heure avant le repas ou deux heures après. Renouveler au besoin la dose jusqu'à 3 cuillerées par 24 heures.

Prix : 12 francs toutes variétés (10 doses environ).

A. FOURNIER et Cie, Pharmaciens

147, boulevard du Montparnasse — PARIS (VIe).
(Tél. : Danton 50-57.)

CÉRÉBROÏL LEISYN

Formuler : 1 ou plusieurs tubes comprimés de **CÉRÉBROÏL LEISYN**.

Mode d'emploi. — 1 ou 2 comprimés à avaler avec une gorgée de liquide quelconque au milieu des repas, soit 3 à 6 comprimés par jour. Les comprimés peuvent être fractionnés en 2 ou 4 parties pour les doses enfantines.

Indications. — Surmenage intellectuel et surmenage général, insuffisances cérébrales, dépressions nerveuses, perte de mémoire, de volonté, Apathie, Irrésolution, Tics, Aphasie, Asthénie et Asthénie génitale, Méningo-encéphalite, grandes Neurasthénies.

Action. — Augmente la faculté d'attention volontaire, l'intensité de la pensée, l'énergie morale, la puissance de travail et la résistance physique. Facilite les études et le travail intellectuel. Spécifique réel de la fatigue, du surmenage et des neurasthénies.

Composition. — Sels solubles non oxydés de phosphore directement assimilables, Yagéine, Yagénine, Sels de terres rares. Préparation vitalisée et activée par procédé électrique EVOO.

Supprimer autres médications contenant strychnine et arsenic.

Aucune toxicité ni contre-indication.

Communication à l'Académie de Médecine.

Les Laboratoires LEISYN
1 *bis*, rue Molitor — PARIS (XVIe).
(Tél. : Auteuil 14-73.) — C. C. postaux : PARIS 1075-98.
(Adr. télégr. : LABOLEISYN-PARIS.)

CÉRÉBRO-LIPASE

Comprimés.

Médication reconstituante opothérapique.

Composition. — Cerveau total de taureau fraîchement abattu, substances blanche et grise. Jusquiame. Méthylarsinate disodique.

En comprimés kératinisés et glutinisés solubles au contact de la sécrétion pancréatique et duodénale.

Indications. — Etats prétuberculeux, Anémies, Asthénies, Grossesse, Dépression cérébrale, Surmenage, Convalescence, Déficiences sexuelles.

Action. — Stimulant général de l'organisme et de ses fonctions : circulation, nutrition, respiration. Excitant de l'assimilation et de l'hématopoïèse. Accroissement de résistance et d'euphorie.

Posologie. — *Adultes* : 2 comprimés par jour, 10 jours par mois ; durée moyenne du traitement : 3 mois.
Enfants : (à partir de 10 ans seulement), 1 comprimé tous les deux jours.

Prix : 30 francs.

Echantillons et littérature :
Laboratoires H. YVRARD
17, rue Soufflot — PARIS.
(Tél. : Odéon 56-67.)

CÉRÉBROSTHÉNINE DALIN

Éléments actifs. — Vanadium, Phosphore, Strychnine, Nucléines, Manganèse en combinaison stable et définie.

Indications. — Toutes les maladies déficitaires ou par carence organique, les Asthénies, Anémie, Lymphatisme, Neurasthénie, Maladies consomptives et anergisantes, Grippe, Convalescence, Tuberculose.

Posologie. — 1° *Cachets* : 1 cachet de Cérébrosthénine avant chacun des 2 principaux repas.
2° *Dragées* : 2 dragées le matin, à midi et le soir, avant les repas. De 12 à 18 ans : 1 dragée seulement avant les trois repas.

3° *Gouttes* : XX gouttes avant les deux principaux repas. De 12 à 18 ans : I goutte par année d'âge avant les 2 principaux repas.

Durée moyenne des unités de vente : 10 jours.
Echantillons sur demande :

C. DALIN, pharmacien de 1re classe
49, quai Saint-Vincent. — LYON.
(Tél. : B. 36-32.)

CÉRÉOSSINE DEHAUSSY
(Simple)

Reconstituant physiologique.
Minéralisateur complet.

Os frais : Os longs d'animaux en période de croissance, traités avec leur moelle rouge (facteur antirachitique et de croissance contrôlé biologiquement sur le rat blanc carencé. Vitamines D naturelles).

Phytophosphine : dosée à 21 % de phosphore organique extrait des graines de céréales.

Sels minéraux : Silice, Manganèse, Fer (hémoglobine).

Extrait parathyroïdien : Fixateur des sels minéraux.

Aucune contre-indication : ni Adrénaline, ni Surrénale.

Indications :

Etats prétuberculeux et tuberculose, Affections osseuses, Troubles de croissance, Grossesse, Lactation, Convalescences, Surmenage.

Posologie :

Cachets : *Adultes*, 2 cachets. *Enfants*, 1 cachet.
Comprimés : *Adultes*, 2. *Enfants*, 1.
Poudre : *Adultes*, 2 cuill. à café. *Enfants*, 1 cuil. à café. *Nourrissons*, 1/2 cuill. à café.
Granulé fondant : *Adultes*, 4 cuillerées à café. *Enfants*, 2 cuill. à café. *Nourrissons*, 1 cuill. à café.

Prix :

La boîte de 40 cachets : 15 francs.
Granulé et poudre : 15 francs.

Laboratoire DEHAUSSY
66, rue Nationale — LILLE.

CÉRÉOSSINE IRRADIÉE

Vitamine D chimiquement pure.
Associée au complexe organo-minéral « Céréossine ».
(Triple contrôle : chimique, spectrophotométrique, biologique.)

Indications :

Rachitisme, Pré-rachitisme, Croissance, Tuberculose, Déminéralisation accentuée chez la femme enceinte et la nourrice.

Posologie :

Cachets : prix 22 francs.
Chaque cachet contient une quantité de Vitamine D pure correspondant à 2 600 unités internationales.
Adultes : 2 à 3 par jour.
Enfants : 1 par jour.
Granulé fondant : prix 20 francs.
Cent grammes de granulé fondant contiennent une quantité de Vitamine D pure correspondant à 40 000 unités internationales.
Adultes : 4 cuillerées à café par jour.
Enfants : 2 cuillerées. *Nourrissons* : 1 cuillerée à café par jour.

Conservation :

Dans les cachets, la vitamine D cristallisée pure est incluse en un granule à noyau gras recouvert d'une couche de sucre glacé.
Dans les granulés, la vitamine D est enrobée en un véhicule stéarique additionné d'un réducteur.
Dans l'une et l'autre forme, la conservation de l'activité de la vitamine D est donc parfaitement assurée.

Céréossine méthylarsinée.

Par cachet 0,020 de méthylarsinate de soude.
Posologie : *Adultes* : 2 cachets.
Enfants : 1 cachet.

Prix : 15 francs.

Céréossine gaïacolée.

Posologie. — *Adultes* : 2 cachets.

Prix : 15 francs.

Laboratoire DEHAUSSY
66, rue Nationale — LILLE.

CERINIL

Neutro-toxine des Terres Rares.

Composition. — Chlorure de cérium, chlorure de sodium, bromure de radium (traces) eau bi-distillée.

Formes pharmaceutiques. — Gouttes et ampoules de 1 cc. et 2 cc. (voie intraveineuse et intra-musculaire).

Propriétés thérapeutiques. — Agglutine le B. de Koch, neutralise les toxines, provoque l'oxydase permanente du sang. Augmente dans des proportions considérables le pouvoir défensif de l'organisme.

Indications. — Tuberculoses : pulmonaire, ganglionnaire, osseuse, cutanée, pré-tuberculose. Anémie, scrofule, chlorose.

Posologie. — 1° Voie buccale, dose progressive de IV à X L gouttes par our, avant les repas.

2° Voie intra-veineuse ou intra-musculaire, toujours précédée par une cure buccale de quelques jours. Deux injections par semaine du contenu d'une ampoule.

Le CERINIL n'est pas toxique aux doses indiquées. Son emploi est à surveiller dans les tuberculoses aiguës et les états congestifs.

Prix : 25 francs les gouttes grand modèle.
13 fr. 50 les gouttes petit modèle.
25 francs ampoules de 2 cc.
20 francs ampoules de 1 cc.

Laboratoires DECHATRE-LEBAS, Pharmacien
20 *bis*, rue du Sergent-Godefroy — MONTREUIL-PARIS.
(Tél. : Avron 14-69.)

CÉTHOCAL

Cérium, Thorium, Calcium.

Formules du Dr LEMAY, pour l'emploi thérapeutique des Sels de Terres Rares, associées au thorium et au calcium.

POUDRE ET PATE CÉTHOCAL

Incolores, Inodores et sans Corps Gras.
DERMATOSES, ECZEMAS, LUPUS, etc...
Hygiène des Bébés et de la peau.
Application Matin et Soir.

GOUTTES CÉTHOCAL

Traitement interne des Dermatoses.
XV à XX gouttes au début des principaux repas.

AMPOULES CÉTHOCAL

Désensibilisation, Asthmes, Emphysème.
Intradermoréaction et Protéinothérapie de la Syphilis.

OVULES CÉTHOCAL

Traitement des Métrites.
Inodore et incolore. Un tous les soirs.

Formes et prix :

Poudre : La boîte poudreuse, 10 francs.
Pâte : Le tube 10 francs.
Gouttes : Le flacon compte-gouttes, 15 francs.
Ampoules : 25 francs. — *Ovules :* 18 francs.

Laboratoire FREYSSINGE
6, rue Abel — PARIS (XIIe).

CHARBON FRAUDIN

Composition. — Association de charbons de peuplier et de saule sélectionnés, doués d'une grande porosité.

Formes pharmaceutiques :

1° Granulés sphériques aromatisés à la menthe, ou à l'anis, avec ou sans naphtol B.
Charbon naphtolé — Charbon simple.
2° Comprimés sans sucre à 0 gr. 75.
3° Dragées de charbon simple aromatisées au cacao.

Propriétés. — Pouvoir absorbant et adsorbant considérable, grâce à la texture particulière des bois légers employés.

Indications thérapeutiques. — Aérophagie, Dyspepsies flatulentes, Gastro-entérites, Grippe intestinale, Intoxications de toute nature.

Doses. — 2 à 6 cuillerées à café par jour, à la fin des repas.

Prix : Charbon Fraudin naphtolé..... 10 fr.

Laboratoires des CHARBONS FRAUDIN
4, av. Desfeux — BILLANCOURT (Seine).
(Tél. : Molitor 02-62.)

CHARBON TISSOT

(Grains anisés de)
3 formes :
Anisés simples. — Anisés naphtolés. — Anisés magnésiens.

Forme. — Charbon de peuplier aggloméré au gluten mucogène aromatisé à l'anis, très légèrement additionné de benzo-naphtol, simple ou magnésien.

Le mode d'agglomération en gros grains glutinisés en fait la meilleure forme d'administration du charbon de peuplier en même temps que la plus agréable. *Divisent* et *expulsent* mieux que les laxatifs.

ndications. — Dyspepsie, Gastralgie, Flatulence, Digestions difficiles, Nausées, Hoquet, Renvois, Embarras et Fermentations intestinales. *Pour l'Estomac net et l'Intestin net.*

Dose. — 1 cuillerée à café, soit après chaque repas, ou le soir en se couchant, ce qui suffit habituellement.

Nota. — Avaler comme des graines de lin avec une gorgée d'eau si possible. La forme des grains supprime le spasme intestinal. Ne contient ni atropine, ni belladone. Peut être donné à tous les âges et dans tous les états.

Prix, taxe d'état comprise : Anisé simple : 8 fr. 50.
Anisé naphtolé : 8 fr. 50. — Anisé magnésien : 10 francs.

Laboratoire du Docteur TISSOT
34, boulevard de Clichy — PARIS.
(Tél. : Montmartre 01-91.)

CHELOÏDINE

Pommade résolutive et calmante à base de Thiosinamine, salicylate de soude et stovaïne.

Dépourvue de toute toxicité.

Indications thérapeutiques. — Traitement du rhumatisme chronique, des cicatrices vicieuses et douloureuses, des scléroses.

Mode d'emploi. — Deux fois par jour, appliquer, gros comme une noisette, sur la surface malade et faire suivre d'un massage léger.

Prix : 15 francs.

Laboratoires DORANTOWICZ
17 *bis*, avenue Parmentier — PARIS (XIe).
(Tél. : Roquette 14-12.)

CHENANTHOL

(*Vers intestinaux.*)

Ascaris, Ankylostome, Anguillule, Oxyures, Trichocéphale, etc.

Seule présentation officinale, définitive et parfaite, inoffensive et sûre, de l'essence pure américaine de Chenopode, suivant les prescriptions de la *Fondation Rockefeller*.

Posologie et mode d'emploi. — Capsules dosées en *volume* et non en gouttes (1/4 de cc. par capsule). On donne une capsule par 3 années d'âge : maximum : 6 capsules en 3 doses, heure par heure. Purge saline : 1 heure 1/2 après la dernière.

Régime. — Pas de régime préparatoire. *Diète de rigueur* pendant le traitement jusqu'à effet complet de la purge.

Renouveler le traitement au bout de 10 jours si on juge à propos, comme cure radicale.

Prix de vente : 15 francs.

Laboratoire L. HINGLAIS
EPERNAY (Marne). — Tél. : 106.

CHÉRALYS (Comprimés)

Composition. — Nickel catalytique Dufayard. Peroxyde de manganèse colloïdal. Cobalt catalytique.

Carbonate de calcium léger. Silicate d'alumine et de magnésie. (En comprimés agréables à croquer.)

Propriétés. — Basées sur les principes scientifiques les plus modernes. Activateurs des ferments digestifs normaux. Neutralisants. Antifermentescibles.

Indications. — Maladies de l'estomac, du foie, des intestins, Diabète.

2 comprimés après les repas et 2 autres ou plus 3 à 4 heures après.

Prix : 10 francs.

Laboratoires DUFAYARD
12, rue des Saints-Pères — PARIS (VIIe).

CHLOCCI

(Le chlore occit les cocci.)

Antiseptique, non toxique, à base de chlore naissant.

Composition. — Poudre ou comprimés de paratoluène sulfochloramine sodique (0,25).

Indications. — Petite et grande chirurgie, Pansements humides, lavages. Gynécologie, Urologie.

Doses. — 5 comprimés par litre d'eau pour lavages, injections ; 10 comprimés par litre d'eau pour lavage de plaies, pansements humides, goutte à goutte.

Aucune toxicité. — Aucune causticité.

Prix : 4 fr. 75.

Laboratoire ADAM
Docteur en pharmacie
GRANVILLE (Manche).

CHLOMAG

Composition. — Chlorure de Magnésium. Bromure de Magnésium. Peroxyde de Magnésium.

Indications. — Tonique du système nerveux faisant disparaitre la fatigue nerveuse. Action remarquable sur la peau ; guérison de l'Acné, amélioration des Psoriasis et des Prurits. Véritable préventif des Néoplasmes et des Tumeurs. Résultats efficaces dans le Rhumatisme chronique et dans les manifestations de l'Arthritisme.

Posologie. — 2 comprimés par jour, les prendre le matin à jeun avant le premier déjeuner dans un demi-verre d'eau.

Pour obtenir un résultat rapide dans la lutte contre l'Arthritisme et le Rhumatisme, il est nécessaire de renouveler la dose avant le repas du soir.

En flacon de 45 comprimés. Prix : 12 francs.

L. N. C. 428-2.

Laboratoire du Docteur VERMERSCH
71, rue Saint-Jacques — PARIS (V^e^).
(Tél. : Odéon 17-19).

CHLORAL BROMURÉ DUBOIS

Sédatif nervin d'innocuité éprouvée, préférable aux uréides et opiacés.

Tous les mérites de la synergie chloral, brome et de l'état dissous.

Pas d'accoutumance.

Composition :

Représente, en milieu dissimulant la saveur du chloral, n'irritant pas les muqueuses (formule du Dr Dubois), 0 gr. 40 chloral, 0 gr. 60 bromure, par cuiller à soupe.

Posologie :

Insomnie : 1 à 2 cuillerées à soupe ou à café suivant l'âge.

Névralgies, névroses, psychoses, malaises des hypertendus, tous troubles essentiels ou symptomatiques du système nerveux : chorée, épilepsie, coqueluche, dysménorrhée, etc. : 1 à 6 cuillerées à soupe ou à café selon l'âge, dans les 24 heures.

Prix : Flacon 20 francs. — 1/2 flacon : 13 francs.

Peut être prescrit aux Ass urés Sociaux,

DURIEZ
20, place des Vosges — PARIS.

19

CHLOR ALGINE

Formule :

Hydrate de chloral	15 gr. 35
Antipyrine	4 gr. 60
Chlorure de magnésium anhydre	1 gr. 20
Thymol	0 gr. 15
Arsénical d'appellation acidé méta-acetylamino-paraoxyphénylarsinique	0 gr. 76

Excipient pour 100 gr.

Particularité. — Contient un Arsénical, de la série des Arsénobenzènes, stabilisé en solution.

Action. — Antiseptique, calmant, hémostatique, cicatrisant, spirillicide, *bactéricide*.

Indications :

1° Affections de la gorge : angines, laryngites, amygdalites, etc.

2° En stomatologie : abces, pyorrhée alvéolaire, etc., et après toute intervention.

Présentation. — En 2 flacons : G. M. : 12 francs et P. M. : 8 fr. 50.

Posologie. — 1 cuillerée à café dans un grand verre d'eau bouillie tiède en Gargarismes ou Bains de bouche, 3 fois par jour.

Laboratoires de la CHLORALGINE
3, Cours Gambetta — CAVAILLON (Vaucluse).

CHLORALOSANE

« **CHLORALOSE chimiquement pure.**
(Exempte de Parachloralose.)

Propriétés. — Hypnotique de choix, non toxique, sans intolérance ni accumulation, ni accoutumance. Inaltérable.

Indications. — Insomnies nerveuses, de fatigue, de surmenage. Hypnotique des cardiaques, des dyspeptiques, des neurasthéniques, des anémiés, des tuberculeux, des vieillards, des femmes enceintes et des enfants.

Préparation et suites des anesthésies générales. Cure de l'alcoolisme et de la morphinomanie.

Présentation. — Flacons de 20 comprimés à 0 gr. 15.
Prix : 12 francs.

Posologie. — 1 à 3 comprimés 1/2 heure avant le coucher, davantage si nécessaire.

Établissements KUHLMANN
Produits RAL spécialisés.
145, boulevard Haussmann — PARIS (VIII°).
(Tél. : Elysées 99-51.)

CHLORAMINE FREYSSINGE

Sodium-paratoluène-sulfo-chloramine

Forme. — Pilules à enrobage de gluten, inattaquable par le suc gastrique.

Composition. — Chloramine T 0 gr. 05. Charbon de peuplier pulvérisé 0 gr. 10.

Indications thérapeutiques. — Dysenteries, Entérites, Paratyphoïdes, Porteurs de germes, Colibacillose, Dermatoses, etc. D'une innocuité absolue, elles permettent *réellement* de réaliser la désinfection de l'intestin (Fétidité des selles, etc.), sans porter atteinte à aucune de ses fonctions digestives.

Posologie. — 2 à 8 pilules par jour au commencement des principaux repas.

Prix : 12 francs.

Laboratoire FREYSSINGE
6, rue Abel — PARIS.

CHLORÉTHYLE BENGUÉ

Chloréthyle Bengué. — Anesthésie locale, névralgies.

Flacons en métal à 50, 100 gr., et en verre de 15, 30, 50 gr. Fermeture à clapet très pratique.

Anestile Bengué. — Mélange de chlorure d'éthyle et de méthyle volatil à 2°.

Anesthésie locale, névralgies.

Narcotile Bengué. — Chlorure d'éthyle pur pour anesthésie générale.

Flacon de 50 gr. gradué à gros jet, fermeture à clapet. — Tubes scellés 3, 5, 10 cc. pour anesthésie générale.

Chlorure de méthyle pur. — Bidons de 250, 500 grammes et 1 kilo.

Docteur BENGUÉ
Pharmacien,
16, rue Ballu — PARIS (IXe).

CHLORICAL

Forme. — Solution aromatisée au suc de fruits.

Composition. — Solution titrée de façon que *78 gouttes* (1/2 cuillerée à café) *correspondent à 1 gr. de chlorure de calcium cristallisé chimiquement pur, stabilisé.*

Propriétés thérapeutiques. — Hémostatique. Déchlorurant. Récalcifiant.

Indications. — Traitement préventif des *hémorragies post-opératoires, Epistaxis, Hémoptysies, Hématémèse, Toutes Hémorragies* (pulmonaires, capillaires, cérébrales, etc...), *Métrorragies, Œdèmes, Néphrites, Pleurésies, Albuminuries, Tuberculoses, Grossesses, Allaitement, Croissance, Caries dentaires, Accidents sériques.*

Mode d'emploi. — Aux repas, dans un peu d'eau sucrée.

Enfants au-dessous de 12 ans : 5 gouttes par année d'âge.
Adultes : de 60 gouttes à 2 cuillerées à café et demie.
Suspendre la médication pendant huit jours après traitement de 3 semaines.

Prix : 16 francs.

Laboratoires SAUBA
MONTREUIL-PARIS

CHLORIDIA

Pepsine — Chlorhydro — Cocaïnée — Chloroformique.

Indications. — Dyspepsie, gastralgie, crampes, renvois, vertige stomacal, dilatation de l'estomac, et, en général, toutes les maladies de l'estomac se reliant à une insuffisance de sécrétion du suc gastrique.

Propriétés thérapeutiques. — Le Chloridia restitue au suc gastrique tout son pouvoir digestif par l'effet de la pepsine et de l'acide chlorhydrique, oppose aux fermentations putrides l'action antiseptique de son eau chloroformée, et fait disparaître les sensations douloureuses grâce à la présence d'une légère quantité de chlorhydrate de cocaïne.

Forme et dose. — Le Chloridia est un liquide limpide de saveur sucrée et agréable, que l'on prend à la dose d'une cuillerée à café dans un quart de verre d'eau au commencement de chaque repas.

Les personnes qui n'obtiennent pas un soulagement rapide peuvent doubler la dose ou diminuer la quantité d'eau

Prix : 16 francs.

Laboratoires des PRODUITS DANNEC'H
BRUN ET MARTINEAU
64, rue des Tournelles — PARIS (IIIe).
R. du C. Seine 218-670.

CHLORINOL

Inhalant

Forme pharmaceutique et composition. — Huile végétale neutre et stérile avec chlorétone, orthoforme, camphre et essences.

Propriétés. — Sédatif, décongestionnant et antiseptique des voies respiratoires.

Avantages. — Huile de qualité *exceptionnelle* très *diffusible*, très *agréable*, associant à des médicaments actifs des essences dont le *choix* a été déterminé d'après leur *pouvoir antiseptique* et leur action *non irritante*.

Indications. — Toutes affections du rhinopharynx.

Présentation et mode d'emploi. — Deux formes :
1° *Liquide* : III à IV gouttes, 3 à 4 fois par jour, en instillations nasales ou en pulvérisations et en *injections intratrachéales*.
2° *Capsules* pour instillations nasales, 3 à 4 fois par jour.

Prescription. — Un flacon Chlorinol Falvy, ou une boîte capsules Chlorinol Falvy.

Flacon : 15 francs. — Capsules : 10 francs.

Les laboratoires A. FALVY
Licencié ès sciences.
Ex-interne Lauréat des Hôpitaux de Paris.
40, rue des Acacias — PARIS (XVII°).

CHLORMAGNÉSIUM FISCH

Composition. — Petits comprimés de chlorure de Magnésium pur anhydre, à 0,20 grammes absorbables soit en les avalant entiers, soit en les dissolvant dans un demi-verre d'eau.

Indications. — Action cholagogue, régulatrice et antiputride des selles ; action dépurative sur les humeurs ; neurotonique, préventif du cancer. Dermatose, verrues, etc...

Mode d'emploi. — Deux comprimés par jour, aux trois principaux repas. Augmenter cette dose de 1 à 3 comprimés par jour, ou réduire à 3 comprimés par jour suivant indications médicales.

Prix : 9 francs.

Laboratoires FISCH et Cie
4, rue d'Illzach — MULHOUSE.
Agence à PARIS :
104, faubourg Poissonnière (X°).
(Tél. : Lamartine 92-52.)

CHLORO-CALCION

Forme : Solution.

Composition :

Solution titrée de *Chlorure de calcium* cristallisé, chimiquement pur, stabilisé.

LXXX gouttes (ou 1/2 cuiller à café) = 1 gr. $CaCl^2$.

Indications :

Recalcifiant : Croissance, Tuberculose, Entérites, Carie dentaire, Spasmophilie, Accidents sériques, Grossesse, Allaitement.

Hémostatique : Toutes hémorragies ; et comme *préventif* des hémorragies post-opératoires.

Diurétique déchlorurant : Albuminuries, Néphrites, Pleurésies, Ascite.

Mode d'emploi et Doses :

Dans de l'eau sucrée, avant les repas.

Chez les enfants au-dessous de 10 ans :

IV gouttes par année comme *recalcifiant* ;
XX gouttes par année comme *hémostatique* ;
X à C gouttes comme *anti-albuminurique* ;
L à CC gouttes contre les *accidents sériques* ;
3 à 6 fois LXXX gouttes dans la *spasmophilie*.

Chez les adultes :

XL gouttes 2 fois par jour comme *recalcifiant* ;
LXXX gouttes 4 fois par jour comme *hémostatique* ;
L à CL gouttes par jour comme *anti-albuminurique* ;
3 à 10 cuillers à café comme *diurétique* ;
LXXX gouttes 4 fois par jour comme *antisérique*.

Prix : 16 francs.

Laboratoires MICHELS

4 *bis*, rue du ColonelMoll — PARIS (XVIIe).

CHLOROFOLINE

SOLUTION INJECTABLE

Composition. — Solution titrée à 0 gr. 05 par cc. de chlorophyllinate de sodium, présentée en ampoules de 2 cc.

Action. — Puissant agent hémopoïétique. Active le fonctionnement de tous les organes. Augmente les échanges organiques. Exalte le métabolisme fondamental des cellules.

Indications. — *Cancer.* — Lutte de façon extrêmement efficace contre l'anémie et l'asthénie cancéreuses. Permet une augmentation considérable des doses et de la durée du traitement aux rayons. Sédatif des douleurs des cancéreux (*Bull. du cancer* n° 1-1935). *Anémies* et états déficients de l'organisme.

Mode d'emploi. — Injections intra-veineuses.

Prix. — Boîte de 6 amp. : 40 fr. — Boîte de 10 amp. : 60 fr.

COMPRIMÉS

Composition. — Chlorophylle associée au fer, lui-même activé par des traces de cuivre.

Action. — Tonique général et tonique cardiaque non toxique. Hémopoïétique. Vasodilatateur. Antiscléreux.

Indications. — Asthénies. Convalescences. Surmenage. Anémies. États prétuberculeux. Cardiopathies. Hypertensions. Artério-sclérose. Sénilité.

Mode d'emploi. — 2 à 6 comprimés par jour au moment des repas.

Le flacon de 90 comprimés : 20 frs.

Laboratoire de Thérapeutique Moderne
J. BRINGER, Dr en médecine, Pharm.
21, rue de Piepus — PARIS (XIIe).

CHLOROFORME ADRIAN

Composition. — Chloroforme chimiquement pur, préparé spécialement pour l'anesthésie. Répond entièrement aux conditions de pureté exigées par le Codex français.

Indication. — Anesthésie générale.

Présentation :

a. Ampoules de 15, 30, 60 gr.

b. Flacons de 30, 60, 125, 250, 500 gr. et 1 kilog.

Prix : Flacon de 30 gr. : 7 fr.
— 60 — : 12 fr.

Ampoule ordinaire et ampoule compte-gouttes de 15 gr. : 6 francs.

Ampoule ordinaire et ampoule compte-gouttes de 30 gr. : 10 francs.

Ampoule ordinaire et ampoule compte-gouttes de 60 gr. : 14 francs.

Société Française de Produits pharmaceutiques
Anct. ADRIAN et Cie
9 et 11, rue de la Perle — PARIS (IIIe).
(Tél. : Archives 97-80, 81, 82.)

CHLORO-MAGNÉSION

Composition. — Solution titrée et stabilisée de Chlorure de magnésium pur sec, et de Chlorure de calcium pur cristallisé.
XXX gouttes — 1 gr. 20 $MgCl^2$ — 0 gr. 50 $CaCl^2$.

Indications. — Asthénie, Régulation de la sécrétion biliaire, Instabilité intestinale (notamment enfants et nourrissons), Désensibilisation, Urologie, Dermatologie (Verrues, Papillômes, Cancer), Tremblements.

Emploi. — Dix jours sur quinze :
Adultes : XV gouttes avant chacun des 2 principaux repas ou XXX gouttes le matin à jeun.
Enfants : 3 fois V gouttes.
Nourrissons : 3 fois III gouttes.

Accidents Sériques. — Urticaires : C gouttes en 4 ou 5 fois dans la journée pendant 3 à 5 jours.
Enfants : LX gouttes.

Laboratoire National de Contrôle N° 27-1.

Prix : 12 fr. 50.

Laboratoires DESCOURAUX
52, boulevard du Temple — PARIS
DESCOURAUX et Fils, Pharmaciens.
Docteur en Pharmacie.

CHLOROPHYLLE
DU DOCTEUR DAVID-GALATZ

Chlorophylle sodico-magnésienne cristallisée.
Solution concentrée à 10 % en ampoules de 5 cc.

Propriétés Biologiques :
Cyto-régulateur. — Cyto-freinateur.
Actino-catalyseur.
Sensibilise les néoplasmes aux effets des rayons X.

Indications :
TOUS LES CANCERS
Cancers inopérables. — Cancers radio-résistants.
Cancers récidivants après traitement chirurgical ou radiothérapique.
Toxémie asthénisante du cancer. Cachexie cancéreuse.
Lupus, Ulcères (adjuvant des U. V.).

Mode d'emploi :
Une ampoule chaque jour par voie intra-veineuse (sans choc ni réaction) pendant 12 à 15 jours. Pour les cancers superficiels ou accessibles, injecter 1 à 2 ampoules intra-tumorales avant radiothérapie.
Compléter la cure par l'administration quotidienne de 3 fois XX gouttes de PHYLLA (Voir page 1397).

Produits biochimiques spéciaux de la Société d'Applications Pharmacodynamiques
5 et 7, rue Claude-Decaen — PARIS (XIIe).

CHLORUMAGÈNE

Formule du Dr Martin du Theil.

Forme. — Poudre.

Composition. — Hydroxyde de magnésium pur Codex *de densité constante* sans odeur ni saveur.

Propriétés. — Au contact du suc gastrique *formation de chlorure de magnésium pur à l'état naissant à l'exclusion de tout autre sel halogène* (fluorure bromure, iodure) ; de ce fait aucune contre-indication.

Régulateur de l'intestin convenant à tous les âges.

Indications. — Toutes les indications du chlorure de magnésium. Déficience de la cellule nerveuse. Troubles du sympathique. Hypertension artérielle. Constipation habituelle, entérites, etc.

Doses habituelles. — Une cuillerée à café délayée dans un peau d'eau ou de lait.

Prix : 16 fr. 50 pour un mois.

Laboratoires LACOMBE et Cie

42, rue du Mont-Cenis — PARIS (XVIIIe).

(Tél. : Montmartre 01-51.)

CHLORURE DE MAGNÉSIUM ADRIAN

Composition :

Chlorure de magnésium anhydre : 0 gr. 121 pour un comprimé dragéifié.

Propriétés :

Tonique général et nervin, préventif des néoplasmes, régulateur des fonctions digestives et hépatiques.

Indications :

Asthénie, surmenage, convalescence, épuisement, neurasthénie, troubles digestifs, dermatoses, verrues, thérapeutique antinéoplasique.

Présentation. — Comprimés.

Posologie et mode d'emploi. — 2 à 10 comprimés par jour.

Prix : 20 francs le flacon.

Société Française de Produits pharmaceutiques
Anct. ADRIAN et Cie

9 et 11, rue de la Perle — PARIS (IIIe).

(Tél. : Archives 97-80, 81, 82.)

CHLORURE D'ÉTHYLE ADRIAN

Composition. — Chlorure d'éthyle préparé spécialement pour les anesthésies locales et générales.

Indication. — Anesthésies locales et générales.

Présentation et prix :

a. La boîte de 2 ampoules de 1 cc. : 3 fr. 50.
— 2 — 2 cc. : 4 fr.
— 2 — 3 cc. : 4 fr. 50.
— 2 — 4 cc. : 5 fr.
— 2 — 5 cc. : 6 fr.

b. La boîte de 1 ampoule de 10 cc. : 5 fr.
— 2 — 10 cc. : 7 fr. 50.
— 6 — 10 cc. : 16 fr. 50.
— 10 — 10 cc. : 26 fr.
— 1 — 25 cc. : 7 fr. 50.

c. La boîte de 6 ampoules de 1 cc. : 8 fr. 50.
— 6 — 2 cc. : 9 fr.
— 6 — 3 cc. : 10 fr.
— 6 — 4 cc. : 11 fr.
— 6 — 5 cc. : 13 fr.
— 6 — 25 cc. : 30 fr.
— 10 — 25 cc. : 60 fr.

Tube métal de 50 grammes : 15 fr. 50.

Société Française de Produits Pharmaceutiques
Anciennement ADRIAN et Cie
9 et 11, rue de la Perle — PARIS (IIIe). (Tél. : Archives 97-80, 81, 82.)

CHOLAGOL

Insuffisance Hépato-Intestinale.

Présentation. — Granulé (Cholagogue antiseptique et antitoxique).

Formule :

Calomel	0,05
Peptone de Witte	5,50
Sulfate de magnésie	25 gr.

Indications. — Toutes les fois qu'à un titre quelconque il faudra drainer foie et tube digestif, produire une sécrétion et excrétion biliaire plus active, une exonération intestinale plus complète.

Ictères, Sub-ictères, Angiocholites, Cholémie.
Lithiase hépato-intestino-rénale, Constipation.
Migraines, Amaigrissements, Vertiges.

Posologie. — Une cuillerée à soupe, demi-heure avant le petit déjeuner dans un demi-verre d'eau chaude. Rester couché sur le côté droit pendant ce temps.

Prix : 17 francs.

Laboratoires REBOUL
E. MAZARS, pharmacie.
62, avenue de Paris — VILLEJUIF (Seine).

CHOLÉCYSTINE

Pilules kératinisées de sulfate de magnésie.
Réalisation en thérapeutique journalière de l'épreuve de Meltzer-Lyon.

Forme. — Pilules kératinisées de sulfate de magnésie dosées à 0,30 cgr. *La variété peptonée renferme en plus* 0,05 *cgr. de peptone.*

Indications. — Cholécystites aiguës et chroniques, ictères, migraines, entéro-colites muco-membraneuses.

Doses. — 6 à 10 pilules par jour, en une fois, le matin à jeun, ou en plusieurs fois, trois quarts d'heure avant les repas.

Prix : 12 francs.

VINCENT, pharmacien.
14, avenue Mac-Mahon — PARIS.

CHOLEFLUINE

Forme. — Granulé soluble, agréable au goût.

Composition :

Sulfate de magnésie	28 gr.
3 Peptones (Viande, Poisson, dite de Witte)	9 gr.
Hyposulfite de soude.....	4 gr.
Extrait de Boldo	2 gr. 50
Sucre parfumé. Q. S. pour	100 gr.

Indications. — Congestion du foie et de la vésicule biliaire, Lithiase biliaire, Ictère, Insuffisance hépatique et ses conséquences, Intoxications alimentaires, Dermatoses récidivantes, Migraines, Urticaires, Troubles digestifs variés.

Contre-indication (temporaire). — Cholécystites aiguës.

Posologie. — 1 à 3 cuillerées à café le matin à jeun dans un demi-verre d'eau tiède. Se coucher ensuite 10 minutes sur le côté droit.

Particularités :

Polyvalence peptonique sélectionnée au maximum :

1° Peptone de viande.
2° Peptone dite de Witte.
3° Peptone de Poisson.

Activité cholagogue renforcée par extrait de Boldo, Action antifloculente et anti-anaphylactique par Hyposulfite de soude.

Prix : 18 francs.

Laboratoires LECONTE
7, rue des Petits-Carreaux — PARIS (IIe).
(Tél. : Louvre 53-16.)

CHOLÉGASTROL

Poudre granulée effervescente.

Composition. — Citrate monosodique : 20 gr. ; Sulfate de soude anhydre : 20 gr. ; Sulfate de magnésie anhydre : 20 gr. ; Sel de seignette : 20 gr. ; — pour 100 gr.

Doses et mode d'emploi. — 1 ou 2 cuillerées à café par jour dans de l'eau chaude le matin à jeun.

Indications :

Estomac : Atonie, inappétence.
Foie : Congestion, cirrhose, hépatisme.
Vésicule biliaire : Insuffisance, cholécystite, calculs.
Intestins : Constipation et toutes ses manifestations.
Arthritisme : Goutte, diabète, rhumatisme, intoxications, etc...

Prix : la boîte 15 francs.

Laboratoire CREUZE
74, rue de Lournel — PARIS (XVe).

CHOLÉINE CAMUS

Extrait inaltérable de fiel de bœuf, capsules dosées à 0 gr. 20.

Dose et mode d'emploi. — 4 à 6 capsules par jour, 2 ou 3 à la fin de chaque repas.

Propr. thér. — Opothérapie biliaire.

Indications. — Lithiase Biliaire, Coliques Hépatiques, Ictère, Cholémie, Constipation, Entéro-Colites, Dyspepsie, Auto-Intoxication.

Prix : 13 fr. 50.

Laboratoires DARRASSE
Rue Saint-Maurice
NANTERRE (Seine). (Tél. : Galv. 86-17.)

CHOLÉINE LACTIQUE

Opothérapie biliaire et ferments lactiques

Dose et mode d'emploi. — 4 à 6 capsules par jour, dosées à 0 gr. 20, à la fin des repas.

Indications. — Congestion du foie, lithiase, cholécystite, acholie, ictères, hépatites, cirrhoses, cholémie, phénomènes gastro-intestinaux, constipation, colite muco-membraneuse, arthritisme.

Prix : 13 fr. 50.

Laboratoires DARRASSE
Rue Saint-Maurice
NANTERRE (Seine) (Tél. : Galv. 86-17).

CHOLELYSE

Médicament spécifique et préventif de la Colique Hépatique et de la Lithiase Biliaire, à base d'Acide oléique pur, d'après les études du Dr ARTAULT DE VEVEY.

Mode d'emploi. — La CHOLELYSE, en capsules dosées à 0,50 d'Acide oléique, se prend à jeun, pendant 10 jours par mois par mesure préventive dans les cas de coliques mensuelles, ou en cas de crises, 2 à 3 capsules d'un coup, dose qu'on peut renouveler un peu plus tard.

Prix : 15 francs.

Préparé par
L. CARBOU, Pharmacien
8, rue Jean-du-Bellay — PARIS (IVe).

CHOLÉO-COMBRETOL BOLDINISÉ

Composition. — Extrait de Combretum. Extraits biliaires boldine et boldo.

Propriétés. — Opothérapie et Phytothérapie associées : Cholagogue, Diurétique, Eupeptique, Antitoxique, Laxatif.

Indications. — Insuffisances hépatique et biliaire, Cirrhoses, Ictères, Cholécystites, Cholémie, Constipation, Entéro-Colite muco-membraneuse. Fièvre bilieuse hématurique et toutes intoxications.

Dose. — Prescrire 1 à 2 pilules après chacun des deux grands repas.

Prix : le flacon, 10 francs.

Enregistré au Laboratoire National de Contrôle des Médicaments sous le n° 339-3.

Laboratoires CAILLAUD
37, rue de la Fédération — PARIS (XVe).
(Tél. : Suffren 12-63.)

CHOLÉOKINASE

Extrait spécial de fiel de bœuf et de kinase.
Dragées ovoïdes kératinisées dosées
à : Bile en pâte : 0,20 ; Secrétine : 0,003.

Doses et mode d'emploi. — 4 à 6 dragées par jour en 3 doses égales : à la fin du déjeuner, à la fin du dîner, le soir, en se couchant. Ces doses peuvent même être doublées au début du traitement.

Propriétés thérapeutiques. — Active les sécrétions biliaire et pancréatique, améliore la digestion duodénale.

Indications. — *Entérocolite muco-membraneuse*, angiocholite, cholémie familiale.

Prix : 15 francs.

Laboratoires DURET et REMY
et du Dr Pierre ROLLAND réunis
ASNIERES (Seine).
(Tél. : Wagram 05-99.)

CHOLÉO-LACTOL DAGUIN

Formule du Dr L.-G. MARY

Forme. — Comprimés à enrobage de Kératine soluble dans l'intestin seulement.

Composition. — Boldine 1/2 milligr., incorporée avec :

Extraits biliaires dépigmentés ..... } 0,10
Pancréatine extractive ..... }
Ferments lactiques purs ..... }
par comprimé.

Dose. — *Adultes* : 4 à 6 par jour, aux repas. *Enfants* : 1/2 dose. Avaler sans croquer.

Indications. — Infections intestinales et auto-intoxications. Toutes affections hépatiques, Diarrhées estivales, Troubles de la peau.

Prix : 14 francs (durée 20 jours).
Echantillons sur demande aux

Etablissements DAGUIN
à SAINT-MAUR (Seine).
(Tél. : Gravelle 00-27.)

CHOLÉOLAX COLAS

Association des trois Cholagogues vrais.

Forme. — Granulés friables, aromatisés à la vanille, agréables au goût.

Composition. — **Huile d'olive vierge,** Sulfate de magnésie desséché, Peptone de viande.

Propriétés thérapeutiques. — Draine la vésicule biliaire, Décongestionne le foie, Combat la constipation et les fermentations, sans irriter l'intestin.

Indications. — Infection et stase vésiculaires, Cholécystites aiguës et chroniques, Atonie de la vésicule, Hépatisme, Congestions actives et passives du foie, Constipation chronique et ses complications.

Posologie. — 2 à 3 cuillerées à café le matin à jeun pur ou dans un peu d'eau. *Enfants* : 1/2 doses.

Prix : 16 francs.

Laboratoires Robert COLAS
133, rue Lecourbe — PARIS.
(Tél. : Vaugirard 48-10.)

CHOLÉOPEPTINE

Le plus actif des Cholagogues.

Présentation. — Granulé soluble.

Composition. — Salicylate de soude, Peptone, Sulfate de Magnésie, Urotropine et Charbon activé.

Propriétés. — Augmente de plus de 50 p. 100 la sécrétion biliaire, facilite la dissolution des calculs vésiculaires.

Indications. — Lithiase biliaire, Congestion hépatique, Rétention, Ictère, Herpès, Migraines rebelles, Urticaires, Nausées, Asthénie d'origine hépatique. Utilisé avec succès dans le Zona.

Aucune contre-indication. Pas d'intolérance.

Posologie :

Adultes : 2 cuillerées à café le matin à jeun dans 1/2 verre d'eau ; 10 jours par mois.
Dans le Zona, faire prendre en plus une cuillerée à café après les repas de midi et du soir.
Enfants : De 1/2 à 1 cuillerée à café, le matin à jeun.

Prix : 17 francs.

Laboratoires MARCEL LOGEAIS
24, rue des Plantes et 1, rue Bénard — PARIS (XIVe).
(Tél. : Suffren 03-38.)

CHOLÉPAN LONGUET

Synergie pancréatique, hépatique, biliaire et duodénale.
Diabète, atonie intestinale, insuffisance hépato-pancréatique.
Comprimés glutinisés et dragéifiés d'extraits de pancréas, foie, duodénum et bile.
2 à 4 comprimés au milieu de chaque repas.

Le flacon : 13 francs.

Laboratoires LONGUET
34, rue Sedaine — PARIS

CHOLÉRÈNE (comprimés)

Médication cholagogue.
Drainage des voies biliaires.
Solubilisation du Cholestérol de la bile.

Formule. — 1 comprimé *glutinisé* contient :

Extrait de boldo	0,01
Extrait de Romarin	0,02
Extrait d'Artichaut	0,02
Bile dépigmentée et décholestérinée	0,05
Oléate de soude	0,20

Indications thérapeutiques. — Insuffisance hépatique. Ictère catarrhal. Etats congestifs du foie. Coliques hépatiques. *Lithiase biliaire.* Cholécystites.

Posologie. — De 2 à 4 comprimés par jour avant les repas.
Cure d'entretien : 2 comprimés le matin à jeun.

La boîte de 45 comprimés : 16 francs.

Laboratoire MARCEAU
7, avenue Marceau — PARIS (XVIe).

A. GRIGAUT et A. BOUTROUX, pharmaciens
Chefs de Laboratoire à la Faculté de Médecine.

CHOLERGINE

Médication Antitoxique, Colloïdes et Lipoïdes.

Principes définis du foie et de la bile de taureau dissous dans l'huile végétale.

Soc. de Thérapeutique (1911-1912). — Académie de Médecine (1911). — Soc. Inter. de la Tuberculose (1911). — Académie des Sciences (1912). — Soc. de Biologie (1911). — Congrès de l'Ass. Fr. p[r] l'Av. des Sciences 1911). — Soc. de Pathologie Comparée (1913-1914), etc...

Deux formules : Cholergine simple, Cholergine camphrée.

Forme. — Ampoules injectables de 2 cc.

Posologie et mode d'emploi. — Une injection tous les 2 jours, chaque série comprenant 20 à 30 injections avec arrêt de quelques jours entre chaque dizaine.

Injection intramusculaire profonde, aux points d'élection. Injecter lentement.

Propriétés. — Antitoxique, antibacillaire et dynamogénique. — Tuberculose, Insuffisance hépatique, Convalescence des maladies infectieuses.

Préparation sans similaires employée journellement dans les hôpitaux

Prix. La boîte de 10 ampoules : 20 francs.

Admis aux Assurances Sociales.

Laboratoires A. DANIEL-BRUNET
62, boulevard Jean-Jaurès — BOULOGNE-SUR-SEINE.
(Tél. : Auteuil 11-86.)

CHOLINE « ROCHE »

Chlorhydrate de Choline
(en ampoules de 1 cc. à 2 %).

Le Chlorhydrate de Choline est un médicament simple, inoffensif, qui modifie chimiquement le milieu sanguin (augmentation constante et régulière de la Cholestérolémie sans action sur la Glycémie), cette modification s'accompagne de résultats cliniques particulièrement impressionnants dans toutes les formes de la tuberculose (régularisation de la température, diminution de la toux, de l'expectoration, amélioration de l'appétit, de l'état général, du poids, etc...) et sans aucun inconvénient (1 ampoule tous les deux jours par voie sous-cutanée).

Boîte de 6 ampoules de 1 cc.

Conditionnements spéciaux pour cures prolongées de 25, 50 et 100 ampoules.

Enregistré au Laboratoire National de Contrôle des Médicaments sous le n° 504-8.

Produits F. HOFFMANN-LA ROCHE et Cie
10, rue Crillon — PARIS (IV°).
(Tél. : Archives 91-10.)

CHOPHYTOL-ROSA

(Dragées.)

Cholérétique, tonique du foie et puissant diurétique à base d'extrait de feuilles d'artichaut (Cynara-Scolymus). s. l. f. G. Edgard-Rosa.

Communications à plusieurs sociétés médicales.

Forme. — Dragées inaltérables et très assimilables.

Composition. — Chaque *dragée* contient uniquement 0 gr. 20 d'un extrait sec de suc épuré, désalbuminé et titré de Cynara, s. l. f. G. Edgard-Rosa.

Indications. — Toutes insuffisances hépatiques, biliaires, rénales et leurs nombreuses conséquences :

a. Troubles de l'excrétion biliaire : Ictère, Cholécystite, Lithiase, Cholémie, Coliques hépatiques, etc...

b. Troubles d'origine hépatique ou rénale : Cirrhose, Urticaire, Maladies de la peau, Maladies de la nutrition, surcharges cholestériniques, Hypertension, Vertiges, Polysclérose, Oligurie, Azotémie, etc...

c. Troubles lésant toujours le Foie et le Rein : Grippe, Fièvres infectieuses, Maladies des pays chauds, Affections cardiaques, etc...

d. Et tous les cas où il faut réaliser une action cholérétique ou tonique hépato-rénale (complément de la Cure hydro-minérale).

Posologie. — De 6 *à* 12 *dragées* par jour, aux repas. Cure de 10 à 20 jours par mois. Peut s'administrer chez les enfants (1/4 ou 1/2 dose).

Prix : 17 francs le flacon de 60 dragées, nouvelle taxe comprise.

Laboratoires ROSA
« La Feuille d'Artichaut en thérapeutique ».
1, place Porte-Champerret — PARIS (XVII°). (Tél. : Carnot 67-75.)

CHOPHYTOL-ROSA

CRISTALLISÉ INJECTABLE

La médication active (préventive et curative) de la Rétention Azotée, de la Polysclérose et de l'Oligurie, à base du principe cristallisé de Cynara (cardua cées) isolé par G. EDGARD-ROSA en Juillet 1933.

Forme et composition. — **Ampoules injectables de 5 cc.** contenant chacune 0 gr. 10 de principe actif.

Boîte de 6 et 12 ampoules permettant de réaliser un traitement de 6, 12, 18, 24 injections successives suivant le cas.

Propriétés :

a) Stimule la cellule hépatique ;
b) — l'épithélium rénal (active l'élimination uréique et la diurèse).

Indications. — Troubles hépato-rénaux :

1° Dysfonctionnement hépatique :
Hépatites subaiguës et chroniques ; Cirrhoses au début ; Foie cardiaque ; Congestion du foie ; Foie colonial ; Urticaire.

2° Surcharge cholestérinique des tissus : Xanthélasma ; Troubles oculaires ; Athéromes ; Polysclérose artérielle.

3° Dysfonctionnement rénal : Oliguries diverses (maladies infectieuses : grippe, pneumonie, etc...) ; Néphrites aiguës, infectieuses ou toxiques ; Manifestations du brightisme ; Azotémie « d'alarme » ; Néphrites hypertensives ; Infiltrations séreuses (œdèmes, ascites, pleurésies, etc...)

4° Traitement pré-opératoire et post-opératoire des affections génitales urinaires et gynécologiques comportant de la rétention azotée, l'élévation de la Constante d'Ambard (adénome prostatique, tuberculose et lithiase rénales, fibromes utérins et kystes ovariens).

Posologie et mode d'emploi. — Traitement de 12 injections en moyenne (intraveineuses, intramusculaires ou hypodermiques, ordre décroissant de rapidité d'action), à raison d'une piqûre tous les jours ou tous les deux jours. Cure intercalaire de **dragées** de **Chophytol** ou de **Cynurol.**

N. B. — Les premières injections s'accompagnent souvent d'une légère élévation de l'azotémie ; ce phénomène ne doit pas surprendre car il traduit la transformation en un produit azoté d'élimination facile (l'urée) des substances azotées en rétention dans les tissus. D'ailleurs, simultanément, la diurèse augmente, le pouvoir concentrateur du rein s'améliore et le débit uréique s'élève parallèlement, ce qui amène rapidement la Constante d'Ambard à la normale.

En ce qui concerne la cholestérinémie, les phénomènes sont absolument superposables. La preuve de l'amélioration du métabolisme cholestérinique est fournie par l'augmentation, dans des proportions considérables, du pouvoir cholestérolytique du sérum. De ce fait il s'effectue une véritable « mobilisation » (hypercholestérinémie transitoire) de la cholestérine tissulaire en surcharge dont l'élimination est ainsi facilitée (hypocholestérinémie secondaire, en fin de cure).

Injections indolores et bien tolérées surtout par voie intraveineuse ou intramusculaire profonde. Légère sensibilité par voie hypodermique.

S'abstenir dans les cas de lésions rénales incurables médicalement (tuberculose rénale bi-latérale, cancer, néphrite chronique, azotémique et hypertensive ou œdémateuse à la période terminale, anurie calculeuse). — **Le CHOPHYTOL injectable** n'agira donc que si le foie est encore capable d'être stimulé et si le pouvoir concentrateur du rein permet l'élimination uréique.

Références scientifiques. — Gazette des Hôpitaux — Société de Thérapeutique, Siècle Médical, Société Médicale des Hôpitaux, Presse Médicale, Vichy Médical, Progrès Médical, Journal Médical Français, Concours Médical, Revue Médicale Française, etc.

Laboratoires ROSA
" La Feuille d'Artichaut en Thérapeutique "
1, Place Porte-Champerret — PARIS (XVIIe).
(Tél. : Carnot 67-75 et Galvani 53-77.)

CHRYSALMIODE

Complexe anti-bacillaire injectable.

Composition. — Principes balsamiques, cholestérine, or, iode, bromure de radium, en solution huileuse.

Action. — Antibacillaire, il s'attaque à toutes les localisations de façon plus constante et mieux supportée que chacun de ses constituants employé isolément à forte dose.
Le radium exalte l'action totale.

Indications. — Bacillose pleuro-pulmonaire ; hémoptysies ; adénopathies ; ostéites ; grippes.....

Dose. — 1/2 cc. puis 1 cc. tous les deux jours.
Injections intra-musculaires.

12 ampoules de 1 cc. : 25 francs.

Laboratoire N. AGUETTANT
36, quai Fulchiron — LYON.
(Tél. : Franklin 24-63.)

CHRYSEMINE

(Pyréthrines Carteret.)

Propriétés thérapeutiques. — Vermicide et anthelminthique, sans aucune toxicité ou contre-indication.

Indications. — Employée dans tous les cas de parasites bien définis (oxyures, ascaris, tænias, trichocéphales, lamblias, amibes, etc.), elle est également indiquée dans le traitement d'affections qu'on soupçonne être d'origine parasitaire : diarrhée à cause ignorée, entérites et colites à oxyures, colibacillose et colibacillurie, occlusions intestinales à lombrics, troubles et accidents nerveux dus aux toxines vermineuses.

Formes. — Gouttes (*enfants*). Perles glutinisées (*adultes*). (Équation d'équivalence : 1 perle = XL gouttes.)

Administration. — Les perles s'absorbent les unes après les autres dans une gorgée de liquide. Les gouttes se prennent dans de l'eau sucrée ou édulcorée par du sirop de fruits, des confitures, etc.

Posologie. — *Ascaris, Trichocéphales, tous Helminthes, Amibes, Lamblias, tous Protozoaires.* — *Adultes* : 5 perles. *Enfants* : L à CL gouttes suivant l'âge. Ces doses sont à prendre le matin à jeun pendant 5 jours consécutifs. La même cure est à renouveler après un repos de 2 semaines.

Oxyures. — *Adultes* : 5 perles. *Enfants* : L à CL gouttes, suivant l'âge. (XL gouttes par an, augmenter progressivement à raison de X gouttes par année d'âge). A prendre le matin à jeun pendant 5 jours consécutifs. Le soir, au moment des démangeaisons anales, administrer un petit lavement (200 cc.) d'eau bouillie presque froide dans laquelle seront comptées C gouttes de Chrysémine. Le traitement est à renouveler plusieurs fois à 8 jours d'intervalle.

Tænias. — *Adultes* : 12 perles. *Enfants* : CC à CCC gouttes à prendre le matin à jeun pendant 2 jours consécutifs. Supprimer le repas du soir le jour qui précède la cure et réduire le régime alimentaire les 2 jours suivants. Administrer une purgation légère (huileuse ou saline) le dernier jour 2 heures après la dernière dose.

Remarque importante. — Les doses mentionnées peuvent être largement dépassées sans inconvénient, si le résultat de la première cure n'a pas été suffisant.

Prix de vente au public : *Perles* : 20 fr. *Gouttes* PM : 12 fr. GM : 20 francs.

Laboratoires CARTERET
15, rue d'Argenteuil — PARIS (Ier).

CIBALGINE

Analgésique calmant.

Diallylmalonylurée-Diméthylaminophényl-diméthyl-pyrazolone.

Calmant du système nerveux. Analgésique et sédatif, sans opium, sans aucune substance du tableau B. Atténue ou fait disparaître toute sensation douloureuse.

Indications. — Toutes les algies ; Migraine, Névralgies, Courbature, Torticolis, Sciatique, Douleurs dentaires, Angines, Otites, Mastoïdites, Sinusites, etc. Très efficace aussi dans les douleurs dysménorrhéiques.

Comprimés — Gouttes — Ampoules.

Doses. — 1 à 4 comprimés, XX à C gouttes, 1 à 2 ampoules, par 24 heures.

Le flacon de 15 comprimés : 9 francs.
Le flacon (gouttes) : 13 francs.
La boîte de 5 ampoules : 13 francs.
La boîte de 20 ampoules : 40 francs.

Laboratoires CIBA — O. ROLLAND
109-113, boulevard de la Part-Dieu — LYON.
(Tél. : Moncey 43-26.)

CICATRISANT LEISYN

Onguent fluide agissant par doses impondérables de corps activés électriquement, évitant les complications de traumatismes, blessures et brûlures.

Formuler : 1 tube CICATRISANT LEISYN.

Mode d'emploi. — Laver la plaie. Si impossible, sur route par exemple, souffler fortement dessus à plusieurs reprises pour expulser les saletés. Faire couler du Cicatrisant Leisyn sur la plaie, l'entourer avec le pansement transparent contenu dans la boîte. Fixer à l'aide d'une bande ou d'un morceau d'étoffe. Renouveler toutes les 12 ou 24 heures.

Indications. — Blessures, Coupures, Brûlures, Plaies simples, putrides, sanieuses, atones, ou de vilain aspect. Abcès ouverts ou opérés. Ulcères phagédéniques. Fistules exemptes de B. K.

Action. — Désinfectant puissant, ne lésant pas les tissus. Cicatrisant rapide provoquant les bourgeonnements. Antiseptique. Trophique. Non caustique. Aucune contre-indication

Composition. — Traces de : Yttrium, Samarium, Cinnamène, Styrol, Cinnamate de Cinnyle, Ether Benzyle Benzoïque, Sulfate d'Ammonium, etc., etc., activés électriquement.

Les Laboratoires LEISYN
1 *bis*, rue Molitor — PARIS (XVIe).
(Tél. : Auteuil 14-73.) — C. C. Postaux : PARIS 1075-98.
(Adr. télégr. : LABOLEISYN-PARIS.)

CIMALVOL

Composition :

Gaïacol synthétique	0,05
Terpinol	0,05
Eucalyptol	0,05
Goménol	0,05
Essence bourg. sapin	0,03
Essence serpolet	0,02
Goudron de Norvège	0,10

Pour une capsule.

Propriétés. — Antiseptique des voies respiratoires, antispasmodique, calmant de la toux, modificateur sécrétoire, expectorant.

Indications. — Bronchites aiguës et chroniques, pneumonies, gangrène pulmonaire, tuberculose, séquelles d'intoxication par les gaz, grippe, emphysème, asthme.

Présentation et prix. — Un étui de 50 capsules : 8 fr. 50

Posologie et mode d'emploi. — Avaler sans croquer 2 capsules matin, midi et soir.

Pharmacie Centrale de la Bastille.
P. BAYLOT
3, boulevard Beaumarchais — PARIS (IIIe).

CIMATRYL

Composition. — Saccharose, Jaborandi, Prèle, Acide borique, Borate de soude.

Propriétés. — Action remarquable sur les plaies atones, grâce au pouvoir osmotique considérable du saccharose qui provoque une diapédèse favorable à la réparation des tissus ; celle-ci est aidée par la silice, le Jaborandi favorisant lui-même leur action grâce à son pouvoir vaso-dilatateur périphérique.

Indications. — Affections aiguës et chroniques des fosses nasales, polypes récidivants, rhinites atrophiques, etc.

Formes. — Poudre impalpable en prises, 5 à 6 fois par jour.

Prix : 13 fr. 25.

Laboratoire du CIMATRYL
M. LE BONZEC
4, place Royale — NANTES.

CINALOSE

Présentation. — Boîte de 10 ampoules injectables de 3 cc.

Composition. — Chaque ampoule contient :

Cinnamate de Benzyle	0 gr. 03
Lécithine	0 gr. 10
Cholestérine	0 gr. 04
Lipoïdes spléniques	0 gr. 007
Camphre	0 gr. 09
Huile d'olive stérilisée lavée à l'alcool	3 cc.

Propriétés thérapeutiques. — Modificateur du terrain, augmentation du processus de défense antibacillaire de l'organisme. Immunisation et vaccination artificielles para-spécifique vis-à-vis du bacille de Koch.

Indications. — Tuberculose pulmonaire et osseuse, Adénopathies, Convalescences des Affections anergisantes, Lupus. Affections pulmonaires : Bronchopneumonies, Bronchite chronique, Asthme, Emphysème, Pleurésies, Péritonites bacillaires.

Posologie. — *Adultes* : 1 à 3 ampoules par jour en injections intramusculaires indolores. — *Enfants* : 1 par jour. Prix : 22 francs.

Laboratoires TAVERNIER
32, rue de l'Ouest — PARIS.
(Tél. : Ségur 08-13.)

CINEYL

Composition. — Association de silicate de calcium, magnésium, fer, manganèse et codéine.

Indications. — Médicament de défense antibacillaire, Affections pulmonaires chroniques, Bronchites récidivantes, Toux, Grippe.

Présentation. — Comprimés.

Posologie. — 3 à 6 comprimés par jour.

Prix : 12 fr. 50.

Laboratoires GRYSA
7, rue Saint-André — LE MANS.

CINNOZYL

Composition. — Solution huileuse de :

Cinnamate de benzyle	0,05
Cholestérine	0,10
Camphre	0,125
Huile d'olives pure	5 cc.

Pour une ampoule.

Propriétés. — Par les actions biochimiques de la cholestérine, du camphre, du cinnamate de benzyle, augmente la cholestérinémie et la résistance à l'infection tuberculeuse.

Indications. — *Tuberculose pulmonaire* dans toutes ses formes cliniques. Adjuvant précieux à la cure de pneumothorax artificiel. *Tuberculoses extra-pulmonaires :* Adénites tuberculeuses, tuberculoses osseuses, génito-urinaires, péritonéales, cutanéo-muqueuses. Fistules tuberculeuses. *Prétuberculose*, cure préventive chez les prédisposés : Enfants lymphatiques, scrofuleux, malades asthéniés, affaiblis, anémiés, en état d'anergie. *Convalescence* des maladies infectieuses et infections graves.

Posologie. — Injections sous-cutanées ou intramusculaires indolores sans aucune réaction.

Adultes : 5 à 10 cc. par jour, cures de 20 à 25 injections. Repos de 10 à 15 jours, puis reprise du traitement.

Enfants : Jusqu'à 4 ans : 1 à 2 cc. chaque jour, en augmentant progressivement les doses.

De 4 à 12 ans : Dose moitié moindre que celle de l'adulte.

Au-dessus de 15 ans : Mêmes doses, même technique que pour l'adulte.

Laboratoires CLIN, COMAR et Cie
20, rue des Fossés-Saint-Jacques — PARIS

CINOL

Composition. — Cinnamate de soude synthétique chimiquement pur.

Indications. — Pré-tuberculose, tuberculose sous toutes ses formes.

Posologie et mode d'emploi. — Trois méthodes d'utilisation :

1° Méthode intra-veineuse. Traitement des tuberculoses en évolution : 3 injections par semaine ; débuter par ampoules de CINOL intraveineux première série, continuer par ampoules de CINOL intraveineux deuxième série.

2° Méthode intra-musculaire. S'adresse surtout aux formes de début, latentes, apyrétiques : 3 injections par semaine de 1 cc. de CINOL intramusculaire.

3° Méthode buccale. A réserver aux cas d'imprégnation tout à fait au début, comme préventif et comme adjuvant des méthodes précédentes : 4 à 6 pilules par jour.

Références. — Académie de médecine, Société médicale des Hôpitaux, Société de Thérapeutique, Thèses de Paris, Bordeaux, Montpellier.

Prix : CINOL intra-veineux 1re série : une boîte de 5 ampoules : 10 fr.
CINOL intra-veineux 2e série : une boîte de 5 ampoules : 10 francs.
CINOL intra-musculaire : une boîte de 5 ampoules : 10 francs.
CINOL Pilules : une boîte de 50 pilules : 15 francs.

Laboratoires IMMUNOS
8, avenue des Sources — NICE.
(Tél. : 802-30.) — Adr. télégr. : IMMUNOS-NICE.

CIPROMAROL

Composition. — Cupressus semperv. Equisetum Arvense. Capsella Bursæ Pastoris. Æsculus Hippocastanum. Hamamelis V.

Indications. — Toutes affections caractérisées par une dilatation temporaire ou permanente des veines.

Mode d'emploi. — L à LXXV gouttes et plus par jour, ou 2 à 3 mesures. La mesure en aluminium jointe au flacon contient XXV gouttes.

Prix : 12 francs.

LANDRIN et Cie
12, rue de la République
PUTEAUX (Seine).

CITRALIN

Granulé entièrement soluble.

Composition :

Sulfate de magnésie	21 gr. 40
Citrate de soude trisodique	18 gr. 60
Boldine	0 gr. 004
Excipient	Q. S. pour 100 gr.

Propriétés thérapeutiques. — Antivisqueux, anticoagulant, cholagogue laxatif, excitant de la sécrétion hépatique.

Indications. — Gastralgie, Dyspepsie, Insuffisance hépatique, Etats lithiasiques, Diathèse arthritique, Goutte, Diabète, Régulateur vasculaire, Etats pléthoriques, Pneumonie.

Forme et mode d'emploi. — Granulé : 1 à 3 cuillerées à café dans un demi-verre d'eau le matin à jeun ou 1 cuillerée à café avant chacun des trois repas.

Prix : 14 francs.

Laboratoire de l'IODARSENIC GUIRAUD
10, impasse Milord — PARIS (XVIIIe).
(Tél. : Marcadet 37-98.)

CITROCARBINE

Antisepsie digestive.

Composition. — Granulé fondant de goût agréable, répondant à la formule :
Citrate acide de soude, 10. — Charbon animal, 90.

Action. — Eupeptique, cholagogue par le citrate de soude, fixateur, antifermentescible par le charbon.

Avantages. — Stabilité du citrate acide non détruit dans l'estomac comme le citrate alcalin. Hyperactivité du charbon animal plus fin que le charbon végétal. Action constipante du charbon corrigée par le citrate.

Indications. — Dyspepsies, Aérophagie, Insuffisance et infections biliaires, Entérites aiguës et chroniques, Diarrhées, Fermentations intestinales, Auto-intoxication, Artério-sclérose.

Mode d'emploi. — 1 à 2 cuillerées à café à la fin des repas, à croquer ou à délayer dans un peu d'eau.
Se fait aussi en comprimés.

Prix : 15 francs.

Laboratoires WARIN
4, Chaussée de la Muette — PARIS (XVIe).

CITROCHOL

Granulé soluble.

Médication active employée avec succès contre les affections du foie et l'hyperviscosité sanguine.

Formule. — Peptone de fibrine, sulfate de soude desséché 6 gr., sulfate de magnésie desséché 28 gr., citrate d'héxaméthylène tétramine 3 gr., excipient au citron S. Q. pour 100 gr. granule.

Propriétés. — Antivisqueux, Décongestif, Désinfectant.

Principales indications. — Congestion du foie, lithiase biliaire, angiocholite, état d'hypohépatisme, cholémie familiale, hyperviscosité sanguine, migraine, urticaire, etc.

Mode d'emploi. — 1 à 3 cuillerées à café dans un 1/2 verre d'eau chaude de préférence, le matin à jeun, ou 1 cuillerée à café dans un peu d'eau 1/4 d'heure avant les repas.

Prix : 15 francs, environ 12 jours de traitement.

Laboratoire PERRIN
LIMAY (Seine-et-Oise).

CITROCHOLINE

Granulé de goût agréable.

Cholagogue. Décongestif.

Composition. — Citrate de soude 10, Héxaméthylène tétramine 5, Sulfate de magnésie desséché 20, Lactose 30, Saccharose au citron Q. S. p. 100.

Indications. — Affections hépatiques, Troubles digestifs, Lithiase, Affections urinaires, Hypertension, Viscosité sanguine, Varices, Phlébites, Arthritisme : Rhumastismes et Goutte.

Mode d'emploi. — 1 à 3 cuillerées à café le matin, dans un demi-verre d'eau tiède.

Enfants (à partir de 5 ans) 1/4 ou 1/2 cuillerée.

Le flacon : 17 francs.

Laboratoires FAURE et LAGENTE

MONTARGIS (Loiret).

(Tél. : 59).

CITROFLUYL

Citrate monosodique pur.

Forme. — Granulés à saveur agréable. Une cuillerée à café contient 0 gr. 50 de citrate monosodique-comprimés pour diabétiques à 0 gr. 50 de citrate monosodique pur.

Dose. — Par jour, 2 à 6 cuillerées ou comprimés dissous, avant ou entre les repas. selon l'avis du médecin et l'effet désiré.

Indications. — Hypertension artérielle, Insuffisance hépatique, Rhumatismes, Goutte, Dyspepsies, Gastrites, Vomissements, Congestions pulmonaires.

Prix : 15 francs.

Laboratoires G. WARIN

4, Chaussée de la Muette — PARIS (XVIe).

CITROLARGOL

Argent sol et Citrate de Soude.

Action. — L'argent stérilise la muqueuse détergée par le Citrate de soude.

Indications. — Toutes les affections du Rhino-pharynx, Rhinites, Sinusites, Laryngites, Grippe, Coryza.

Mode d'emploi. — IV à V gouttes dans chaque narine matin et soir. Badigeonnage. Pulvérisation.

Prix : 12 francs.

Laboratoires LEBEAULT
BESINS et Cie, Pharmaciens.
5, rue Bourg-l'Abbé — PARIS (IIIe).

CITROLÉOL

Traitement des gastralgies, des maladies de foie. Hyperviscosité sanguine, Arthritisme.

Présentation. — Granulé sans arome.

Composition :

Citrate monosodique	10 gr.
Citrate trisodique.....	5 gr.
Oléate de soude.....	2 gr.

Pour 100 gr. de granulé.

Indications. — Hyperchlorhydrie, hypochlorhydrie ; Gastrites, Dyspepsies ; Vomissements de la grossesse et alimentaires ; Insuffisance hépatique ; Constipation ; Troubles circulatoires ; Hypertension ; Migraines ; Rhumatismes ; Goutte.

Posologie. — 2 à 4 cuillerées à café par jour ; faire dissoudre dans un peu d'eau ou d'infusion tiède.

Prix : 16 francs.

Laboratoires O. VISCONTI
64, boulevard Barbès — PARIS (XVIIIe).

CITRONÈMA

Les applications des Citrates et du Magnésium. Granulé soluble, de goût agréable, contenant 10 p. 100 de bicitrate de Magnésium.

Indications. — Viscosité sanguine, Hypertension artérielle, Gastralgies, Vomissements, Dyspepsies, Insuffisance hépatique, Goutte, Rhumatisme.

Doses moyennes :

Adultes : 2 à 4 cuillerées à café par jour.
Enfants : 1 à 2 cuillerées à café par jour.
Nourrissons : 1/3 à 1/2 cuillerée à café par jour.

Prix au public : 15 francs.

Laboratoire GALBRUN
8 et 10, rue du Petit-Musc — PARIS (IVe).
(Tél. : Archives 14-45.)

CITROPAÏNE DU Dr FONTAL

Composition :

Phosphocitrate mangano-sodique associé à un ferment végétal (ext. de carica papaya).

Propriétés :

Eupeptique, Cholagogue, anti-acide, décongestive, régulatrice des fonctions digestives et circulatoires.

Indications :

Dyspepsies, hyperchlorhydrie, gastro-entérites, troubles digestifs du nourisson, vomissements, mauvaises circulations, congestions veineuses, maladies d'estomac, foie, intestin.

Forme et Posologie :

Granulé : de 3 à 6 cuillerées à café par jour.
Comprimés : de 6 à 9 par jour.
Cachets : de 2 à 3 par jour.
} 14 fr.

Enfants 1/2 ou 1/4 des doses.

Laboratoires JIGEM
304, rue Saint-Jacques — PARIS (Ve).
(Tél. : Odéon 14-89.)

CITROPHOS

Granulé. — 2 formes : simple et belladoné.
Une cuillerée à café contient 1 gramme de Citrate trisodique pur associé aux : Phosphate disodique, Sel de Seignette et Lactose.
Le CITROPHOS belladoné contient en plus V gouttes de teinture de belladone titrée.

Indications. — *Simple* : Hypertension, Viscosité sanguine, Insuffisance hépatique, Dyspepsies, Gastrites, Vomissements.
Belladoné : Hyperchlorhydrie, Constipation spasmodique.

Doses. — 1 à 4 cuillerées à café par jour dans une tasse à thé d'eau tiède.

Le flacon (simple ou belladoné) : 15 francs.

Laboratoires H. NOE
SAINT-AMAND-LES-EAUX (Nord).

CITROSE-VICHY
(Limonade).

Limonade purgative à base d'eau minérale de Vichy, parfumée avec les sucs de fruits (orange et citron).

Composition. — Cette limonade préparée avec les sels de fruits associés au *sel naturel de Vichy* constitue un excellent purgatif d'un goût très agréable et d'une conservation parfaite.
Elle n'occasionne jamais ni coliques, ni nausées. Sa composition, par bouteille de 200 cc. répond à la formule suivante :
Sel de Vichy : 34,64 ; Sirop sucre : 33 ; Sel essentiel de tartre : 30,32 ; Ess. de citron : Q. S. ; Ess. d'orange : Q. S. ; Acide citrique : 0,25 ; Eau saturée de gaz naturel de source : Q. S.

Mode d'emploi. — Prendre le matin à jeun au réveil :
Laxatif : Un verre à bordeaux ou un demi-verre.
Purgatif : Un verre ordinaire ou un demi-verre suivant le tempérament.
Pour les enfants : Moitié ou tiers de la dose des adultes suivant âge, tempérament et avis du médecin.

Toutes Pharmacies : 5 fr. la bouteille.
Prix spéciaux au corps médical.

Préparée par M. G. LAVERGNE, Pharmacien
111, rue du Maréchal-Pétain — VICHY (Allier).
Dépôt: 7, rue Galvani — PARIS (XVIIe).

CITROSODINE LONGUET

Réalise la médication citratée sous 2 formes :

Comprimés à 0 gr. 25.

Granulé à 1 gr. de citrate par cuillerée à café.

Vomissements des nourrissons (1 comprimé par biberon), et des femmes enceintes (4 à 6 comprimés 3 ou 4 fois par jour).

Hyperacidité gastrique et dyspepsie : 3 ou 4 comprimés ou 1 cuillerée à café de granulé 2 ou 3 fois par jour.

Hypercoagulabilité sanguine : Etats pléthoriques, Stases veineuses, Phlébites, Thromboses, Pneumonies, 4 à 8 comprimés ou 1 à 2 cuillerées à café, granulé 4 à 8 fois par jour suivant indications.

Le flacon de comprimés : 13 francs.
Le flacon de granulé : 14 francs.

Laboratoires LONGUET
34, rue Sedaine — PARIS (XIe).

CLANGORYL

« Labdia »

Composition. — Rhodanate de Potassium bi-cristallisé pur. Silicate de soude strictement pur et neutre.

Indications. — Artério-sclérose, Hypertension Angine de poitrine, Scléroses valvulaires et vasculaires. Athérome. Troubles cérébraux. Vertiges, troubles oculaires et auriculaires. Rhumatismes chroniques.

Dose et mode d'emploi. — I goutte = 1/4 cgr. de Rhodanate de Potassium, 2 cgr. Silicate de soude pur.

XV à XXV gouttes 2 à 3 fois par jour dans un peu d'eau pure ou aromatisée, aux repas.

Cure de 3 semaines, repos 8 jours.

Médication de base, à suivre régulièrement.

Prix : 16 francs (taxe unique comprise).
Durée moyenne traitement : 15 à 20 jours.

Laboratoire DIASCLEROL
26, rue Norvins — PARIS (XVIIIe).
(Tél. : Montmartre 78-36.)

CLEAROL

Pour bains oculaires.

Composition. — Hydrolat d'Hamamélis boro-salicylé adréphédriné (sans caustique).

Propriétés. — Antiseptique, Calmant, Décongestionnant et tonique des conjonctivites et des paupières.

Indications. — 1° *Toutes inflammations et infections oculaires externes, Conjonctivites, Blépharites, Dacryocystites, Orgelets, Kératites*, etc.

2° *Tous états inflammatoires professionnels* (cinéastes et personnes exposées à des radiations lumineuses intenses ou prolongées).

3° *Hygiène oculaire, Prophylaxie des poches palpébrales, Conservation de la blancheur de la sclérotique, de l'éclat et de la pureté du regard.*

Mode d'emploi. — Etendre le *Clearol* d'un ou deux volumes d'eau chaude. En remplir l'œillère qui accompagne chaque flacon et y baigner l'œil pendant quelques minutes.

Les bains d'œil au *Clearol* calment, décongestionnent et soulagent toujours.

Formuler : Clearol, un flacon.

Prix : 9 francs et 15 francs.

Laboratoire de l'ÉPHEDRINE BÉRAL
194, rue de Rivoli — PARIS.

CLISÉMINE LONGUET

Médication citratée injectable.

Indications. — HÉMORRAGIES.

Cancers (M. Renaud).

Tuberculose, Hémoptysies.

Gynécologie.

Interventions chirurgicales (Neuhof et Hirschfeld).

Ampoules de 20 cc. de solution stabilisée renfermant 30 p. 100 de citrate de soude et 10 p. 100 de chlorure de magnésium.

Dose et mode d'emploi. — Injection intraveineuse de 15 à 30 cc. (20 cc. en moyenne), selon le poids du sujet.

Enfants : Injection intraveineuse de 10 cc.

La boîte de 2 ampoules de 20 cc. : 20 francs.

Laboratoires LONGUET
34, rue Sedaine — PARIS (XIe).

CLONAZONE DAUFRESNE

Antiseptique organique chloré
non toxique.
(Méthode de Carrel.)

Composition. — Chloramine sodique du toluène en poudre cristalline ou comprimés dosés à 0 gr. 25.

Indications. — Gynécologie et obstétrique, urologie, angines, petite et grande chirurgie.

Posologie. — *Usages médicaux* : 1 à 5 comprimés par litre d'eau pour gargarismes, lavages de gorge et du nez, irrigations vaginales.

Usages chirurgicaux : 5 et 10 comprimés par litre d'eau, pour pansements humides, tamponnements, irrigation des plaies suivant la technique de Carrel.

La solution à 10 comprimés est d'un emploi et d'une action identiques à ceux de la solution de Dakin.

Stérilisation instantanée de l'eau sans ébullition : 1 comprimé par litre.

Avantages. — Action antiseptique puissante et rapide, sans phénomènes d'irritation.

Deux formes :

Comprimés : tubes de 20 et 60 comprimés à 0 gr. 25.

Poudre : tubes de 20 gr. avec cuiller-mesure correspondant à 0 gr. 25 comme les comprimés.

Prix : 2 fr. 80 et 10 francs.

Conditionnements vrac pour cliniques et hôpitaux.

Echantillons médicaux sur demande :

LABORATOIRE DES ANTISEPTIQUES CHLORÉS
42, rue Thiers — LE HAVRE.

COAGULÈNE CIBA

Hémostatique physiologique.

(Extrait du sang des bovidés.)

Permet de juguler les hémorragies, même inaccessibles, en provoquant une accélération de la coagulation du sang total. Chez les hémophiles, et dans les diathèses hémorragipares, il corrige la crase sanguine et restitue la faculté de coagulation en cas de traumatisme ou d'intervention chirurgicale.

Indications. — Hémophilie, diathèses hémorragipares, Métrorragies, Hémoptysies, Purpura, etc... et toutes interventions sanglantes.

Voie buccale. — 1 à 5 flacons-ampoules buvables par 24 heures.

La boîte de 5 flacons-ampoules buvables : 28 francs.

Usage externe. — Solutions de 2 à 3 %, en aspersion ou tamponnements, préparées avec la poudre Coagulène.

Poudre Coagulène, en flac. de 2 et 5 gr. : 10 et 25 frs.

Laboratoires CIBA — O. ROLLAND
109-113, boulevard de la Part-Dieu. — LYON.
(Tél. : Moncey 43-26.)

COALTAR SAPONINÉ LE BEUF

Forme. — Émulsion de Coaltar.

Propriétés. — Antiseptique, Cicatrisant, Désinfectant.

Indications. — Hygiène de la bouche, pansement des brûlures, furoncles, anthrax, plaies, traitement de la leucorrhée.

Dose. — *Leucorrhée :* 1 cuillère à soupe par litre d'eau.

Pansement : Parties égales eau et Coaltar Saponiné.

Prix : 8 francs.

Laboratoire LE PERDRIEL
11, rue Milton — PARIS (IXe).

COALT-DERMA

Composition. — Goudroline, stovaïne, oxyde de zinc, excipient.

Indications. — Traitement de l'Eczéma. Toutes les indications du goudron et de la goudroline.

Avantages. — Seule pommade à la goudroline dont elle conserve l'efficacité. Soulage immédiatement les démangeaisons.

Mode d'emploi. — Appliquer par onctions. Ne jamais utiliser l'eau pour l'enlever, mais une huile végétale. En règle générale, éviter le contact de l'eau.

Présentation et prix. — Pot et tube : 8 fr. 50.
Durée moyenne de l'unité : 8 jours.

Laboratoires RAIMBALDI
30, boulevard Raimbaldi — NICE
(Tél. : 843-63.)

COBRATOXINE

Propriétés. — Antialgiques Antispasmodiques.

Indications :

Toutes Algies en général, Algies secondaires à des tumeurs en évolution, Névralgies et Névrites, Radiculites, Sciatiques, Zonas, crises tabétiques, Douleurs fulgurantes, tous états spasmodiques.

Mode d'emploi :

Pour tout début de traitement, employer la série S. Injecter 1/2 cc. exactement tous les 3 ou 4 jours.
On doit espacer ce rythme dès qu'un résultat favorable a été obtenu.

Présentation :

Boîtes de 10 ampoules à titrages progressifs. Boîtes de 5 ou de 10 ampoules comme traitement d'entretien au taux d'Unités Souris correspondant au Seuil.

Prix :

La boîte de 10 ampoules : 90 francs.
La 1/2 boîte de 5 ampoules : 50 francs.

Pour les séries supérieures, se rapporter à la notice.
Envoi de toute documentation sur demande.

Laboratoire de la COBRATOXINE
87, rue Denfert-Rochereau — PARIS (XIVe).
(Tél. : Odéon 29-36.)

COCAÏNE MIDY

(Chloroboratées.)

Chaque pastille contient :

Stovaïne	**0 gr. 001**
Chlorhydrate de cocaïne	**0 gr. 001**
Biborate de soude	0 gr. 025
Chlorate de potasse	0 gr. 075

Doses et mode d'emploi. — Laisser fondre dans la bouche 10 à 12 pastilles par jour, 4 à 8 aux enfants selon l'âge.

Propriétés thérapeutiques. — Anesthésique local, antiseptique modificateur.

Indications. — Affections de la bouche, gorge, larynx : Pharyngites, Laryngites aiguës et chroniques, Granulations, Angines, Amygdalites, Toux nerveuses, Picotements et Chatouillements de la gorge (avocats, chanteurs, orateurs, prédicateurs, professeurs).

Prix : 10 francs.

Laboratoires MIDY

67, avenue de Wagram — PARIS (XVIIe).

(Tél. : Etoile 51-37 et 38.)

CODÉPHRYL

Traitement des affections des voies respiratoires.

A base de : Terpine, Bromhydrate de codéine, Baume du Pérou, Chlorure d'ammonium, Emétine, Chlorhydrate d'Ephédrine, Seigle ergoté.

Propriétés. — Fluidifiant et expectorant par la Terpine, le Benzoate de soude, l'Emétine, l'Ergot du seigle.
Calmant par le Bromhydrate de codéine.
Antiseptique par le Baume du Pérou et le Chlorure d'ammonium.
Vagotonique par le Chlorhydrate d'Ephédrine.

Indications. — Toux, Bronchites, Asthme et toutes affections des voies respiratoires.

Posologie :

Toux, bronchites sèches : 2 à 6 comprimés par jour.
Toux avec expectoration : 4 à 8 comprimés par jour.
Echantillon sur demande.
Le tube de 30 dragées : 15 francs.

Laboratoire de L'ÉDISTOL
H. DUFOUR, pharmacien de 1re classe
Ancien interne des hôpitaux de Paris,
40, rue des Carmes — ORLEANS (Loiret).

CODÉRAX

Composition. — Chaque comprimé renferme : Codéine, 2 cgr. Terpine et Sucs résineux pulvérisés de Styrax Benzoin, āā 0,10.

Forme. — Comprimés pouvant être absorbés par les diabétiques ; conservation indéfinie.

Indications. — Sédatif des toux les plus rebelles : toux d'irritation, spasmodiques, quinteuses, nerveuses, toux des fumeurs, laryngites, trachéites, bronchites.

Insomnies : 2 comprimés au coucher.

Maladies d'estomac : 1 comprimé après le repas contre la gastralgie.

Mode d'emploi. — Avaler sans sucer ni croquer.

Dose. — 6 comprimés par 24 heures au maximum.

La boîte de 20 comprimés : 11 francs.

Laboratoire COIRIER
69, avenue du Maine — PARIS (XIVe).
(Tél. : Danton 86-76.)

CODOBROMYL

Forme. — Comprimés dragéifiés.

Composition. — Chaque comprimé contient :
Codéine, 0,01 ; *Bromoforme, I goutte; Thiocol*, 0,10 ; *Caféine*, 0,03 ; *Benzoate de soude*, 0,08 ; *Terpine*, 0,08 ; *Sunoxol*, 0,01 ; *Extraits d'aconit*, 0,005 ; de *Grindélia*, 0,005 ; d'*Ail*, 0,02 ; de *Sauge*, 0,005.

Propriétés thérapeutiques. — Sédatif des toux spasmodiques et rebelles. Antiseptique de l'appareil pulmonaire. Sans irritation gastrique.

Indications. — *Bronchites aiguës* et *chroniques*, Grippes, Trachéites, Toux sèches et rebelles, Toux des tuberculeux, Toutes affections de l'appareil respiratoire.

Mode d'emploi. — Avaler les comprimés à l'aide d'un peu d'eau, de tisane ou de lait, de préférence avant les repas.

Adultes : 5 comprimés par 24 heures.
Enfants au-dessus de 10 ans : 2 à 3 comprimés.

Prix : 10 fr. 50.

Laboratoires SAUBA
MONTREUIL (Seine).

CODOCOL

Calmant de la Toux.

Composition. — Association de Thiophenolate de Codéine, Cinnamate de soude, Soufre assimilable, sous forme de comprimés.

Action thérapeutique. — Antiseptise l'appareil pulmonaire. Fluidifie la sécrétion bronchique. Facilite l'expectoration. Diminue l'excitabilité du centre tussigène. Active la défense de l'organisme.

Avantages. — Médication à la fois causale et symptomatique, forme comprimés pratique, suppression du goût désagréable du Gaïacol.

Indications. — Trachéites, Bronchites aiguës et chroniques, grippe, prétuberculose et tuberculose, et toutes les affections de l'appareil respiratoire.

Mode d'emploi. — 4 à 8 comprimés par jour.

Laboratoires COUSSINET
20, rue des Martyrs — PARIS (IXe).

CODOFORME

Composition. — Comprimés enrobés constitués par une nouvelle combinaison bromoformique solide associée à la codéine ; se dissolvent dans l'intestin seulement où ils libèrent sans fatigue pour l'estomac une quantité rigoureusement constante de bromoforme pur. Chaque comprimé représente : Codéine, 1 cgr. ; bromoforme, IV gouttes ; teinture d'aconit et belladone, ââ V gouttes ; terpine et benzoate de soude comme excipient.

Indications. — Spécifique des toux sèches (spasmodiques, laryngo-trachéales, post-grippales, névropathes). Sédatif remarquable de la toux des tuberculeux, assurant calme et repos sans irritation gastrique ou inappétence.

Posologie. — 5 comprimés p. j. ; 6 à 8 d. toux rebelles. Grands enf. (à partir de 5 ans) 2 à 3 compr. par 24 heures. Avaler sans sucer ni croquer.

L'étui (4 à 5 jours de traitement). Prix : 12 francs.

Laboratoires BOTTU
115, rue Notre-Dame-des-Champs — PARIS (VIe).
(Tél. : Danton 13-20.)

COLARSENOL

Collutoire inaltérable au Novarsénobenzol.

Indications :

Angines de Vincent, rouges, pultacées, lacunaires, à streptocoques, herpétiques, pseudo-membraneuses.

Diphtéries ; adjuvant du traitement par le sérum, désinfection du rhino-pharynx chez les porteurs de germes.

Pyorrhée alvéolo-dentaire, stomatites et gingivites.

Mode d'emploi. — En applications sur les amygdales ou les gencives. En gargarismes.

Prix : 15 francs.

Enregistré au L. N. C. M. sous le n° 1226-1.

Echantillons et littérature :

Laboratoires René CARLIER

SAINT-FLORENTIN (Yonne).

COLCHI-SAL

(Colchicine-Ess. de Wintergreen.)

Chaque capsule contient :

1/4 de mgr. colchicine pure dissoute dans 0 gr. 20 salicylate de Méthyle naturel (Ess. de Wintergreen) obtenu par fermentation et distillation et équivalent à 0 gr. 25, salicylate de Soude.

Dose. — 4 à 16 capsules par jour par prises fractionnées.

Propriétés thérapeutiques de l'Ess. de Wintergreen.

1° Augmente l'élimination de l'acide urique et des autres éléments solides de l'urine ; 2° Calme la douleur ; 3° Liquéfie et augmente la sécrétion biliaire ; 4° Légèrement diurétique ; 5° Diaphorétique ; 6° Diminue la fièvre ; 7° Combat la congestion et facilite la résolution des inflammations (G. Sée) ; 8° Action antiseptique sur le sang.

Propriétés thérapeutiques de la Colchicine.

1° Diminue la production d'acide urique ; 2° Augmente rapidement l'élimination de tous les produits brûlés et pousse à l'oxydation ; 3° Soulage la douleur ; 4° Augmente la sécrétion biliaire ; 5° Légèrement diurétique ; 6° Diaphorétique ; 7° Purgatif.

Prix : 20 francs.

Laboratoires MIDY

67, avenue de Wagram — PARIS (XVII°).

(Tél. : Etoile 51-37 et 38.)

COLD CREAM SALICYLÉ R. P.

aux sels naturels de La Roche Posay.

Indications :

Eczémas subaigus, dermatoses irritables, érythèmes, lésions de la face, parakératoses, dartres, et le *Cerat inaltérable R. P. de La Roche Posay* pour toutes irritations des peaux sensibles, gerçures des seins, brûlures, etc.

Mode d'emploi :

Onctionner et au renouvellement du pansement nettoyer au Cold Cream de toilette R. P. de La Roche Posay.

Présentation et prix :

Cold Cream salicylé R. P. de La Roche Posay.
Le tube : 10 francs.
Cerat inaltérable R. P. de La Roche Posay.
Le tube : 8 francs.
Cold Cream toilette R. P. de La Roche Posay.
Le tube : 10 francs.

Laboratoires des Produits Dermiques R. P.
LA ROCHE-POSAY (Vienne).

COLIFLORINE CARRION

Vaccin coli-entérococcique pour ingestion.

Composition. — Emulsion de colibacilles et d'entérocoques à 2 milliards de germes par cc. (soit 10 milliards par ampoule), obtenue à partir de souches multiples.

Forme. — Ampoules de 5 cc.

Indications. — Infections intestinales aiguës et chroniques. Auto-intoxications d'origine intestinale. Syndrome entéro-rénal, entéro-hépatique etc. Septicémies et fièvres prolongées d'origine indéterminée. Vaccination préopératoire (appendicectomie, etc).

Posologie et mode d'emploi. — Une ampoule *per os*, le matin à jeun, et une ampoule 2 heures après le repas du soir. (Enfants : demi-dose.) Dans les cas chroniques, une ampoule par jour pendant une ou plusieurs semaines.

Présentation et prix. — La boîte de 12 ampoules : 25 francs.

Produits Biologiques CARRION
54, rue du Faubourg-Saint-Honoré — PARIS (VIIIe).
(Tél. : Anjou 36-45). 2 lignes groupées.)

COLISEL

Composition. — Charbon animal et végétal ; chlorure de magnésium ; carbonate de chaux ; poudre titrée de Belladone.

Présentation. — Poudre, Granulé.

Propriétés. — Traitement actif des affections de l'intestin. Par son pouvoir absorbant et neutralisant supprime les fermentations et l'action nocive des toxines.

Indications. — Sédatif antispasmodique de choix, entérites et surtout entérocolites aiguës ou chroniques, associées ou non à d'autres maladies du tube digestif (gastro-entérite, appendicite chronique, cholécystites) ou à des affections des voies urinaires (syndrome entérorénal, pyélonéphrites à colibacilles).

Posologie. — 1 cuillerée à café matin, midi et soir après les repas dans un peu d'eau.

Prix : 14 francs.

Laboratoires J. LAROZE
54, rue de Paris — CHARENTON.
(Tél. : Ent. 01-41.)

COLITIQUE

Vaccin curatif anti-colibacillaire.

Adopté par les Hôpitaux de Paris et par le Ministère des Colonies.

Indications. — Toutes les manifestations du syndrome provoqué par le colibacille.

Double action par son émulsion microbienne et par son principe lysant.

Formes : Buccale, *la plus active.* Une ampoule le matin à jeun dans un peu de liquide non sucré. — Injectable (10 ampoules de 1 cc.). — Filtrat, pour applications locales (6 ampoules de 3 cc.).

Prix : 10 ampoules, 25 fr. ; 5 ampoules, 13 francs.

Pour cliniques et hôpitaux : boîte de 50 ampoules.

Laboratoires du Dr ASTIER
42, rue du Docteur-Blanche — PARIS.
(Tél. : Auteuil 24-52.)

COLI-VACLYDUN

Lysats vaccins du Docteur Duchon.
2 formes : Injectable, buvable.

Composition. — Lysat de Colibacilles (souches variées).
Indications. — Pyélonéphrites, Colibacilloses.
Posologie. — *Coli injectable* (ampoules de 1 cc.) 1re injection : 3/4 de cc. Les suivantes : 1 cc. tous les jours, puis tous les 2 jours. *Coli voie buccale* (non injectable) ampoules de 3 cc. 1er jour : 1/2 ampoule dans un demi-verre d'eau sucrée; 2e jour : 3/4 d'ampoule; ensuite une ampoule par jour pendant 8 à 10 jours.
Présentation. — 1° Coli-Vaclydun injectable en boîtes de 6 ampoules de un centicube. 2° Coli-Vaclydun buvable. — En boîtes de 10 ampoules de 3 centicubes.
Prix : 25 francs.

Laboratoire Pharmaceutique CORBIERE
27, rue Desrenaudes — PARIS (XVIIe).
(Tél. : Carnot 78-11.)

COLIZYL

Synergie médicamenteuse réalisant le traitement intégral de la Colibacillose, et de toutes les affections microbiennes des voies intestinales, urinaires et biliaires.

Composition. — *Tétraminoquinol* (Sulfate double d'orthoxyquinoléïne et d'hexaméthylène-tétramine) : antiseptique à action constante quel que soit le pH du milieu.
Extrait de chimaphila : diurétique.
Extrait de Boldo : cholagogue.

Action. — Eclaircit rapidement les urines, arrête la pyrexie, abaisse la température, calme la douleur.
Aucune irritation, aucune toxicité.

Forme. — *Comprimés glutinisés.*

Indications thérapeutiques. — Colibacilloses.

Troubles intestinaux : entérites, flatulences, putréfactions intestinales, **colites,** autointoxications, parasites intestinaux excepté le ténia.

Troubles des voies urinaires : pyélonéphrites, cystites, prostatites, **gonococcie** et ses complications (urétrites, métrites), salpingites.

Troubles des voies biliaires : angiocholites, cholécystites, hépatisme.

Posologie. — 1 à 2 comprimés avant chacun des trois repas.

Prix : 16 francs.
40 comprimés pour une durée moyenne de 10 jours de traitement.
Echantillons et littérature à la disposition de MM. les Docteurs.

Laboratoire du COLIZYL
R. Paul CHANTEREAU
15, rue de Chilly — LONGJUMEAU (S.-et-O.)
(Tél. : 41.)

COLLARGOPHÉDRINE

Solution d'éphédrine naturelle associée aux sels d'argent indolores.

Composition :

Sulfate d'éphédrine naturelle	0 gr. 50
Nuclargyl (protéose argentique indolore à 20 p. 100 d'argent	0 gr. 45
Nitrate de para-aminobenzoyl diéthylaminoéthanol (Nitrate de novocaïnum)	0 gr. 20
Argent colloïdal (Collargolum)	0 gr. 15
Camphre	0 gr. 01
Huile essentielle de Mélaleuca viridiflora rectifiée	0 gr. 015

Pour 100 grammes.

Présentation. – En flacon-ampoule.

Action. – Décongestion, antisepsie de la muqueuse nasale, sans irritation, ni douleur, anesthésique, excitant de la rénovation cellulaire.

Indications. – Collargophédrine est indiqué dans toutes les affections nasales : catarrhe nasopharyngien, coryza spasmodique, coryza, sinusite, rhinite, rhume des foins, végétations, céphalée, rhino-pharyngite, œdème du pharynx et de l'épiglotte, états asthmatiques et dans les maladies infectieuses : état grippal, rougeole, scarlatine, angine, érysipèle, oreillons et toutes fièvres éruptives.

Mode d'emploi. – En instillation :

Enfants : 1 à 5 gouttes dans chaque narine 2 à 4 fois par jour.

Adultes : 5 à 10 gouttes dans chaque narine 2 à 4 fois par jour.

Prix : 15 francs.

Peut être prescrit aux Assurances Sociales.

Enregistré au Laboratoire National de Contrôle des Médicaments sous le N° 888-10.

Laboratoires DE RIVE
82-84, rue de Belleville – PARIS
(Tél. : Ménilmontant 69-04.)

COLLOÏDINE LALEUF

Dragées.

Composition :

Extrait total pluriglandulaire associé à l'*Iodalbumine*.

Propriétés et indications thérapeutiques :

Remédie à la viciation fonctionnelle des glandes endocrines et, grâce à la présence de l'*Iodalbumine*, favorise la combustion intra-organique.

Toutes les affections dues à une carence endocrinienne, et principalement l'obésité, sont justiciables du traitement à la *Colloïdine*.

Doses et Mode d'emploi :

De 2 à 4 dragées par jour suivant le cas, à prendre de préférence au début des repas. Les avaler en même temps qu'une gorgée d'eau.

Etui de 100 dragées : 24 francs.

Laboratoires LALEUF
51, rue Nicolo — PARIS (XVIe).

COLLOÏDOGÉNINE du Docteur BAYLE

Opothérapie splénique intégrale.

Nature. — Extrait total de rate.

Formes. — 1° Colloïdogénine injectable (ampoules de 5 cc.). La boîte de 6 : 20 francs.

2° Colloïdogénine sirop. Le flacon : 20 francs.

3° Colloïdogénine (flacons-ampoules pour voie buccale). La boîte de 6 : 20 francs.

Indications. — *Tuberculose* (toutes localisations et formes), où elle a fait ses preuves.

Anémies, où elle est supérieure à la méthode de Whipple.

Convalescences, grossesses pénibles, amaigrissement, rachitisme, neurasthénie, déminéralisation, déficiences organiques.

Action. — Augmentation rapide des hématies (50 p. 100) et des leucocytes.

Relèvement du taux de l'hémoglobine (25 à 115 p. 100).

Progression rapide des forces et du poids.

Cicatrisation des lésions (visible à la radio), disparition des bacilles de Koch.

Emploi et doses. — Séries de 12 injections (intramusculaires dans la fesse ou sous-cutanées abdominales) en 22 jours. Après chaque série 8 jours de repos. Pendant les 22 jours de chaque série le sirop de colloïdogénine est donné en même temps (4 cuillerées à soupe par jour aux repas). Dans les anémies et les convalescences le sirop suffit.

Doses chez l'enfant. — Au-dessus de 5 ans injecter 5 cc. Au-dessous de 5 ans injecter 1 cc. par année d'âge.

Colloïdogénine sirop : 2 cuillerées à café par jour jusqu'à 3 ans, 4 jusqu'à 5 ans, 1 à 2 cuill. à soupe jusqu'à 7 ans, 2 à 3 jusqu'à 10 ans, ensuite 3 à 4.

Laboratoires CHAIX

8 et 10, rue Alphonse-Bertillon (ancienne rue de l'Orne). — PARIS (XV°).

(Téléphone : Vaugirard 16-11.)

COLLOÏL LEISYN

Adoucissant, calmant immédiat du Pyrosis, cicatrisant des ulcérations de la muqueuse stomacale. Régulateur de la sécrétion chlorhydrique, ramenant constamment à son taux normal la valeur de l'Hcl du suc gastrique.

Formuler : 1 tube comprimés **Colloïl Leisyn.**
Dans les cas assez graves, ajouter une boîte poudre **Colloïl Leisyn.**

Mode d'emploi :

Comprimés. — Croquer 1 à 3 comprimés, en former une bouillie avec la salive, après les repas ainsi qu'au moment où la brûlure va se faire sentir, de façon à éviter qu'elle se produise et ravive l'ulcération.

Poudre. — 1 cuillerée à soupe bien pleine dans un litre d'eau pour préparer le liquide adoucissant dont on prendra un verre tiède à 11 heures du matin, à 5 heures de l'après-midi et au moment des crises violentes.

Indications : Hyperchlorhydrie, Ulcus géant, Ulcère rond, Ulcérations disséminées de la muqueuse stomacale, Cancer de l'estomac (voir *Anco Leisyn*), Pyrosis, digestions lentes ou trop rapides, Gastrosuccorrhées, Stase alimentaire, Affections gastriques nerveuses. Stricture spasmodique du pylore.

Action. — Panse et adoucit les ulcérations et les cicatrise doucement. Calme immédiatement les douleurs. Toxicité nulle.

Composition. — Ferments digestibles, Fluor, Magnésium, Liane de Condor, Saturants proportionabilité rigoureuse de l'Hcl. Exempt de Pepsine et d'alcaloïdes.

Aucune contre-indication. Innocuité absolue.

Les Laboratoires LEISYN
1 *bis*, rue Molitor — PARIS (16e).
(Téléphone : Auteuil 14-73.) — C. C. Postaux PARIS 1075-98.
Adresse télégraphique : Laboleisyn — PARIS.

COLLO-IODE DUBOIS

GOUTTES

Composition. — Solution titrée d'*Iodhydrates d'acides aminés* à 5 % d'iode pur.

Action. — Suractive le tissu lymphoïde (*Lortat*), stimule les glandes endocrines (*Henno*) et exalte les moyens de défense de l'organisme. La présence d'*amines* lui confère une *activité spéciale* dans certaines diathèses.

Indications. — Toutes les indications de l'iode, des iodures et leurs diverses préparations. Son champ d'activité est très étendu et s'exerce tout particulièrement dans la carence de la nutrition et des fonctions glandulaires, l'artério-sclérose et les affections du cœur, l'obésité, l'asthme, la goutte et les rhumatismes, la syphilis, l'hyperthyroïdie, la tuberculose pulmonaire à évolution lente et les bacilloses diverses (osseuses, ganglionnaires, etc.), les mycoses, les états infectieux, etc.

Mode d'emploi. — *Adultes* : de XX à C gouttes par jour suivant les cas. Il peut se prendre avant, pendant ou après les repas, mélangé à un liquide quelconque.

Enfants : de V à L gouttes par jour.

Il n'est pas désagréable à prendre et sa tolérance est parfaite même à hautes doses prolongées. Sa dissociation se fait dans l'intestin et il ne donne pas d'*iodisme*.

Prix : 15 francs.

DRAGÉES

Composition. — Chaque dragée représente 2 cgr. d'*Iode* combinés à 1 cgr. de *Caféine* et à 10 cgr. de *Théobromine* pure. Dragées à noyaux facilement dissociables et assimilables.

Indications. — Asthme, emphysème, artério-sclérose, affections du cœur et des vaisseaux, troubles de l'hypertension, troubles vasculaires, de la ménopause, maladies infectieuses et intoxications, hydropysies, etc.

Action. — Cardio-tonique et vaso-dilatateur efficaces. Diurétique puissant et fidèle.

Mode d'emploi. — Sauf avis du médecin, la dose est de 1 à 5 dragées par jour chez les adultes, mais il reste seul juge de la médication chez les enfants et les hypertendus artériels.

Ces dragées peuvent être à volonté avalées entières, divisées en plusieurs morceaux ou même dissoutes dans un peu d'eau ou de vin, après les avoir écrasées grossièrement pour en faciliter la désagrégation.

Leur conservation est assurée par un enrobage spécial, mais nous recommandons néanmoins de tenir le flacon à l'abri de l'humidité.

Prix : 15 francs.

LABORATOIRES DUBOIS
R. Dubois, Docteur en Pharmacie de l'Université de Paris,
16, boulevard Péreire — PARIS (XVIIe).

COLLUNOVAR

Collutoire au Novarsénobenzol.

Indications. — Médication préventive et curative de toutes les angines. Angine de Vincent. Affections amygdaliennes. Pyorrhée alvéolo-dentaire, Stomatites, Gingivites.

Formule :

Novarsénobenzol	1 gr.
Citrate sodique	5 gr.
Niéraline 1/1 000	0,50

Pour 100 cc.

Posologie. — En badigeonnage léger sur les amygdales ou sur les gencives.

En gargarisme à la dose d'une 1/2 cuillerée à café par verre d'eau tiède.

Prix : 15 francs.

Laboratoires DEXO

7, rue de la République — PUTEAUX (Seine).

COLLUTOIRE V. E. DOUMER

Formule:

Bleu de méthylène V. E. Doumer	1 gr.
Résorcine	0 gr. 20
Glycérine	30 gr.
Eau distillée	70 gr.

Indications. — Angines diverses, ulcérations bucco-pharyngées des angines, stomatites, abcès des amygdales, etc...

Laboratoires BOMEL

ANNONAY (Ardèche) — France.

COLLYRES CHIBRET

(Chibrocollyres)

En ampoules compte-gouttes, contenant 10 cc. de liquide, pouvant se maintenir aseptique, ne modifiant pas la tension oculaire ni l'accommodation.

Chibroargyrol, Chibrocollargol, Chibrococaïne, Chibroprotargol, Chibroargent (Azotate), Chibrobleu (spécial), Chibroatropine, Chibroatropine et Cocaïne, Chibrohomatropine, Chibronovocaïne, Chibropilocarpine, Chibropilocarpine-Adrénaline, Chibrocuivre, Chibrozinc, Chibrozinc et Novocaïne, Chibroésérine, Chibroésérine et Adrénaline, Chibrofluorescéine, Chibroborate de Soude et Adrénaline, Chibroiodure de Potassium et Chlorure de Calcium, Chibrocyanure de Mercure, Chibromercurobrome.

Collyres en ampoules de 2 cc. (pour *nouveau-nés*). Chibromercurobrome, Azotate, Argyrol.

Solution Chibromercurobrome (pour *chirurgie*).

Renseignements thérapeutiques sur tous nos produits et échantillons, sur demande, à MM. les docteurs à

Laboratoire CHIBRET
CLERMONT-FERRAND (Puy-de-Dôme).
5, rue Saint-Hérem. (Tél. : 3-36.)

(Voir à *Pommades* la liste des Produits Chibret.)

Marque déposée « Optima ».

COLPOPHILE

(Paquets de poudre soluble.)

Formule :

Cérasine, Saponine, Acide Orthoxybenzoïque, Tétraborate de Soude, Sulfate d'alumine et de Potasse, Bicarbonate de soude, Parfum Q. S. pour 1 paquet.

Posologie :

1° Un paquet pour 2 litres d'eau bouillie tiède ;
2° Gynécologie, Leucorrhée, Vulvite, Prurit : 2 à 3 paquets pour 2 litres d'eau ;
3° Obstétrique, 2 à 3 paquets pour 2 litres d'eau ;
4° Hygiène masculine ou Dermatologie : 1 paquet pour 1/2 ou 1 litre d'eau en compresses ou lotions.

Prix :

La boîte de 30 paquets : 18 francs.

RICHER, docteur en Pharmacie
45, faubourg Saint-Denis, 1, rue d'Enghien — PARIS
(Tél. : Provence 34-87.)

COLTENE

Composition. — A base de Coaltar solubilisé, chloralé, mentholé et aromatisé.

Propriétés et indications. — Antiseptique et anesthésique pour soins de la bouche, de la gorge et du nez.

Posologie et mode d'emploi. — Le Coltène s'emploie à la dose de XX gouttes par verre d'eau chaude, en bains de bouche, en gargarismes ou en pulvérisations.

Dans tous les soins dentaires post-opératoires, après les extractions, dans les abcès, les fluxions dentaires et les plaies de la bouche, les gingivites, les stomatites, les angines, les amygdalites, les pharyngites et tout autre état inflammatoire de la muqueuse bucco-pharyngée.

Comme dentifrice, quelques gouttes dans un demi-verre d'eau froide.

En vente dans toutes les Pharmacies.

Dépôt et vente en gros :

J. BLANCHARD, Pharmacien de 1re classe
PONT-DE-VAUX (Ain).

Enregistré au Laboratoire National de Contrôle des Médicaments sous le N° 1195-2.

COMITIOL

Formules. — Faible. Normale. Forte.

Chaque comprimé contient : Tartrate-borico-potassique, 0 gr. 50 + Phényl-éthyl-Malonylurée (Synonyme : Gardénal Luminal).
0 gr. 01 par comprimé, formule faible.
0 gr. 02 par comprimé, formule normale.
0 gr. 03 par comprimé, formule forte.

Indications. — EPILEPSIE, Convulsions, Parkinson, Chorée, Angor Pectoris, Angoisses.

Avantages. — Activité aussi grande que celle des hautes doses de Phényl-Ethyl-Malonylurée, sans leurs inconvénients.

Doses. — *Adultes* : 6 comprimés par jour, quelle que soit la formule employée.

Enfants : 1/3 de comprimé par année d'âge et par jour. Sous peine d'accident, ne jamais interrompre brusquement le traitement par le COMITIOL.

Prix.	Formule faible.	Formule normale.	Formule forte.
Boite de 10 jours.	12 fr.	16 fr.	18 fr.
— 30 —	30 —	40 —	50 —

Enregistré au Laboratoire National de Contrôle des Médicaments sous les nos 309-1, 309-2, 309-3, 309-4.

Pharmacie GRORICHARD
12, place de la Révolution — BESANÇON.

COMPOSÉ GMET

Tonique aux effets précoces et durables.

Composition. — Kola - coca - quinquina, sans addition d'alcool ni de caféine, ni de strychnine.

Propriétés. — Tonique général et nerveux. Effets *immédiats* mais *durables*.

Indications. — Anémie, Neurasthénie, convalescences, suites de couches, d'opérations, fatigue, surmenage, prétuberculose, Asthénies.

Posologie. — 1 cuillerée à café dans un peu d'eau froide avant les repas, une ou deux fois par jour. (En cas de tachycardie, ajouter une cuillerée à café de Crataegus Gmet, régulateur cardiaque).

Prix : le flacon pour 1 mois, 18 francs.

Laboratoire GMET
27, faubourg Montmartre — PARIS (IXe).
(Tél. : Provence 43-10.)

COMPRESSIF BESLIER

Appareil perfectionné pour le maintien et la guérison de la **Hernie ombilicale** chez les enfants.

Le **Compressif Beslier** est un appareil sans caoutchouc confectionné en sparadrap Beslier très adhésif et non irritant pour l'épiderme délicat des enfants.

Le **Compressif Beslier,** très pratique parce que très simple, est d'une application très facile. Il ne se déplace pas sous l'influence des mouvements du corps et maintient continuellement la hernie refoulée.

Le **Compressif Beslier** supprime tous les inconvénients des bandages en caoutchouc.

N° 1. Bébé, la boîte de 2 : 12 francs.
N° 2. Enfants, la boîte de 2 : 15 francs.

M. COQUELU, Pharmacien-Fabricant
DIGOIN (S.-et-L.). (Tél. : 45.)

COMPRIMÉS D'ALIBOUR

Composition. — Association de sulfate de zinc et sulfate de cuivre.

Indications. — Traitement des plaies, des inflammations des yeux, des flueurs blanches, impétigo, ecthyma.

Action. — Antiseptique d'usage courant prophylactique, hygiénique, anti-catarrhal.

Dose. — Deux comprimés dans 2 litres d'eau bouillie chaude pour injection vaginale, lotion pour les yeux et les muqueuses. Quatre comprimés par litre d'eau pour traiter les plaies superficielles infectées, l'impétigo, l'ecthyma.

Prix : 10 francs la boîte de 36 comprimés.

Laboratoires DURET et REMY
et du Docteur Pierre ROLLAND réunis
ASNIERES (Seine).
(Tél. : Wagram 05-99.)

COMPRIMÉS DE PROTO-GAMBIER

Principe actif. — Protochlorure de mercure léger et dissociable ; le même que celui du Gamboel, du Ganderma et du Salvatyl.

Propriétés. — 1° Antiseptique, désinfectant et désintoxicant des voies gastro-intestinales ; laxatif et purgatif.

2° Cholérétique et cholagogue.

3° Vermifuge, diurétique et diaphorétique.

Indications. — Embarras gastriques, infections et fermentations gastro-intestinales, gastro-entérite infantile, grippe intestinale, dysenterie, fièvres typhoïdes et parathyphoïdes, coli-bacillose, constipation.
Hypersécréteur et hyperexcréteur biliaire.
Ictères, cholécystites, angiocholites, hépatites, cirrhoses, etc.
Cholémie familiale et toutes affections hépato-biliaires.

Dosages. — Comprimés à 1 mgr, à 1 cgr., à 5 cgr.
Chaque comprimé porte sur l'une de ses faces, son dosage ; et sur l'autre une rainure en croix permettant de le diviser en 4 parties égales.

Présentation. — Ils sont délivrés en boîtes de 3 tubes : 2 en verre, 1 en aluminium contenant chacun 15 comprimés. Prix. Tous dosages. La boîte : 12 francs (30 jours de traitement en moyenne).
Le tube en aluminium permet le transport facile des comprimés pour toute personne vaquant à ses occupations en dehors de chez elle.

Doses moyennes et mode d'emploi. — Sous réserve des indications particulières du médecin traitant, les *Comprimés de Proto-Gambier* s'emploient habituellement aux doses suivantes :

1° 1 mgr. à 2 mgr. par jour, chez les enfants de moins d'un an (soit 1 à 2 comprimés, dosés à 1 mgr.), suivant l'âge.

2° 1/4 cgr. à 1 cgr. par jour, chez les enfants d'un à 4 ans (soit 1/4 à 1 comprimé, dosés à 1 cgr.), suivant l'âge.

3° 1 cgr. à 3 cgr., par jour, chez les enfants de 4 à 7 ans (soit 1 à 3 comprimés, dosés à 1 cgr.), suivant l'âge.

4° 2 1/2 cgr. à 15 cgr. au-dessus de cet âge (soit 1/2 à 3 comprimés, dosés à 5 cgr.).

Diminuer les doses de moitié si la médication doit être poursuivie plus d'une semaine sans interruption.

Prendre chaque comprimé (ou fragment de comprimé), dans une cuillerée à café, ou avec une gorgée d'eau alcaline (Eau de Vals, Eau de Vichy, ou, plus simplement, eau ordinaire additionnée d'une pincée de Bicarbonate de Soude).

Laboratoires du GAMBÉOL

J. Gautier, ✠, ✠, pharmacien de 1re Classe.

42, rue Emile-Deschanel — COURBEVOIE (Seine).

Fournisseur des Ministères de la Santé Publique, de la Guerre, de la Marine et des Colonies.

(Tél. : Défense 17-67.)

COMPRIMÉS « GALAC »

Ferment lactique titrant 50 % de culture pure de Bacille bulgare.
Antiseptique gastro-intestinal.
Traitement spécifique et inoffensif des Gastro-Entérites infantiles, Infections Gastro-Intestinales Dermatoses.

Chaque flacon de 60 comprimés porte UNE ETIQUETTE PRECISANT LA DATE DE FABRICATION, GARANTISSANT AINSI LA DUREE D'ACTIVITE REELLE ET INCONTESTABLE DU MEDICAMENT.

Adultes : 2 à 3 comprimés ; *Enfants* : 1 à 2 comprimés.
Trois fois par jour, délayés dans un peu d'eau bouillie, avant les repas.

Prix du flacon de 60 comprimés : 10 francs.

Laboratoires LAMBERT
Place du Châtelet — ORLEANS.
(Tél. : 34-50.)

COMPRIMÉS GUILLAUMIN

à l'oxycyanure d'hydrargyre.

Composition. — Comprimés d'oxycyanure d'hydrargyre dosés à 0 gr. 50 et 0 gr. 25.

Propriétés. — Ces comprimés sont très solubles dans l'eau avec laquelle ils donnent une solution très limpide, d'un pouvoir antiseptique élevé, très bien tolérée par les mains et les muqueuses et n'attaquant pas les instruments nickelés.

Indications. — S'emploient avec succès en gynécologie et en obstétrique, dans les maladies des voies génito-urinaires (métrite, flueurs blanches, vaginite, urétrite, blennorragie), dans le pansement des plaies, enfin comme antiseptique en général.

Mode d'emploi. — Faire dissoudre un comprimé dans un ou deux litres d'eau. La dissolution s'effectue en quelques secondes si on a soin d'écraser le comprimé dans l'eau.

Prix : 9 francs.

Laboratoires ANDRÉ GUILLAUMIN
13, rue du Cherche-Midi — PARIS.
(Tél. : Littré 26-92.)

COMPRIMÉS KLÉOS

Indications. — Maladies nerveuses infantiles (épilepsie, convulsions, douleurs de dentition, terreurs nocturnes). Comprimés n° 1 : Coqueluche.

Forme. — Comprimés solubles.
Comprimés Kléos aux polybromures n° 1.
Comprimés Kléos à la Phényléthylmalonylurée, n ° 2.
Comprimés Kléos aux tartrates borico-potassiques et sodiques n° 3.

Posologie. — 1 comprimé par jour et par année d'âge dissous dans un liquide quelconque.

Avantages. — Dosage rigoureux, produits purs et stables.
Enregistré au Laboratoire National de Contrôle sous les N°s 963-1, 2 et 3.

Prix : 12 fr. 50.

Littérature et échantillons :

Laboratoires GUÉRET
2, rue des Cordeliers
MEUNG-SUR-LOIRE (Loiret).

COMPRIMÉS NICAN

A base de **Chlorhydrate d'Ethylmorphine** (0,01) **(Dionine N. D.)** et **Benzoate de soude** (0 gr. 25). Extraits Serpolet et Coquelicot (du sirop de Desessartz) Extraits Aunée et Marrube.
Sédatif de toutes les toux, fluidifiant et expectorant.
Complément dans certains cas du traitement par les « GOUTTES NICAN ».
Indiqués non seulement dans toutes les TRACHÉITES et BRONCHITES BANALES, mais encore au cours des dernières périodes de RHUMES ordinaires, quand le rhume « TRAINE » et contre L'HABITUDE DE TOUSSER. Permet le traitement ambulant du malade.
Réservés aux adultes et adolescents.
2 à 4 comprimés par jour dans les formes aiguës : Grippe, Bonchites, Trachéites.
1 à 2 comprimés par jour ou le soir au coucher, dans les formes chroniques : Catarrhes — Séquelles de Rhumes — Toux émétisantes.
Voir page **Gouttes Nican**, à base de Codéine et Bromoforme.

Laboratoires CANTIN
PALAISEAU (Seine-et-Oise).

COMPRIMÉS « ROCHE » DE THIOCOL

1 comprimé « Roche » de Thiocol = 0,50 cgr. Thiocol « Roche ».
1 gr. Thiocol « Roche » = 0,52 cgr. gaïacol-cristallisé.

Doses et mode d'emploi. — 1 à 4 par jour et plus.

Propriétés thérapeutiques. — Antiseptique pulmonaire, Phagocytogène, Eupeptique et Orexique.

Indications thérapeutiques. — Toutes les affections broncho-pulmonaires, Rhumes, Bronchites, Grippe, Tuberculose, Coqueluche, Rachitisme, Dyspepsie, Entérites, etc.

Avis très important. — Pour éviter toute substitution inactive ou même toxique, bien spécifier toujours :

Comprimés « Roche » de Thiocol.

Enregistré au Laboratoire national de contrôle des médicaments sous le n° 504-49.

Produits F. HOFFMANN-LA ROCHE et Cie
10, rue Crillon — PARIS (IV°).
(Tél. : Archives 91-10.)

COMPRIMÉS ROY

Composition :

Comprimés de lactate mercurique, obtenu chimiquement pur par un procédé spécial, en union colloïdale avec les principes essentiels du lait.
Deux dosages : à 0 gr. 005 pour *Adultes*.
à 0 gr. 001 pour *Enfants*.

Propriétés :

Absorption facile, Tolérance parfaite. Maximum d'action. Pas de saveur métallique. Conservation indéfinie.

Indications :

Traitement mercuriel de la syphilis (de cure et d'entretien).

Doses moyennes par jour :

Adultes : 4 comprimés de 0 gr. 005 (1 tube) en 2 ou 3 fois. Les casser et les avaler, avec un peu d'eau ou de lait.

Enfants : par comprimé de 0 gr. 001 (correspondant à XX gouttes de la solution à 1 p. 1.000), ou par 1/2 comprimé.

Laboratoires A. ROY
81, boulevard Suchet — PARIS (XVI°).
(Tél. : Auteuil 05-46.)

COMPRIMÉS SÉRIQUES CLIN

Composition :

Sérum Clin anti-diphtérique desséché (500 U. A. par cc.).....	0 gr. 075
Sérum Clin antistreptococcique desséché.....	0 gr. 075
Antivirus mixte strepto-staphylococcique.....	0 gr. 080
Excipient sucré et aromatisé, q. s. pour un comprimé de...	0 gr. 60

Indications. — Traitement local, prophylactique et curatif des angines et infections bucco-pharyngées.

En cas d'angine diphtérique, ces comprimés ne doivent être utilisés qu'en période de convalescence, comme traitement complémentaire.

Posologie. — Sucer un comprimé toutes les 2 ou 3 heures.

Forme. — Flacon de 20 comprimés.

Laboratoires CLIN, COMAR et Cie.
20, rue des Fossés-Saint-Jacques — PARIS.

COMPRIMÉS VAGINAUX LEISYN

Remplacent les ovules et n'en présentent pas les inconvénients. Indépendants des lois de la pesanteur, baignent aussi bien les parties supérieures qu'inférieures du vagin. Ne coulent pas. Ne tachent pas.

Formuler : 1 tube COMPRIMÉS VAGINAUX LEISYN.

Emploi. — Introduire dans le vagin le plus profondément possible un comprimé. Observer si possible la position couchée ou se garnir d'une serviette périodique.

Indications. — Vaginites, Vulvites, Métrites, Salpingites, Leucorrhée Blennorragies et tous états microbiens des organes féminins.

Action. — Provoquent les sécrétions favorables, aseptisent les moindres replis du vagin, remplacent avec avantage la glycérine et la gélatine puissamment décongestionnants, microbicides puissants, anti-blennorragiques, anti-syphilitiques, anti-leucorrhéiques, adoucissants.

Composition. — Sous-Gallate de Bismuth, Bucchu, Kawa-Kawa, Quinoléine, Salicylates, Thymolates.

Les Laboratoires LEISYN
1 *bis*, rue Molitor — PARIS (XVIe).
(Adr. télégr. : LABOLEISYN-PARIS.)
(Tél. : Auteuil 14-73.) — C. C. Postaux : PARIS 1075-98.

COMPRIMÉS VICHY-ÉTAT

Effervescents

Au sel Vichy-Etat.

Médication Alcaline pratique et économique.

Mode de présentation. — Les « Comprimés Vichy-Etat », présentés sous forme de pastilles effervescentes, permettent de préparer par simple dissolution, au moment du besoin, de l'eau alcaline gazeuse artificielle.

Indications. — L'usage des « Comprimés Vichy-Etat » est indiqué dans les affections de l'estomac, du foie, des reins, etc.

Posologie. — 3 à 4 Comprimés Vichy-Etat pour un verre d'eau, 12 à 15 pour un litre.

Georges PRUNIER et Cie

4, rue de la Coutellerie — PARIS

et Pharmacies.

CONES Solubles Antiseptiques RENDELL

Antiseptique extrêmement puissant sans aucune action caustique ou irritante.

Forme. — Les « cônes » sont des ovules de forme particulière facilitant leur utilisation et assurant leur conservation aseptique.

Composition. — Dichlorhydrate d'Iso-octyl-hydrocupréine ; Sulfate neutre de Quinine ; Sulfate d'Ortho-xyquinoléine.

Indications. — Action spécifique sur les bactéries et les protozoaires des voies génitales féminines.
Prévention et traitement de toutes les infections d'ordre gynécologique.

Aucune contre-indication.

Mode d'emploi. — Le cône introduit, avant le coucher, dans le vagin, doit y demeurer pendant toute la nuit.

Échantillon gratuit sur demande.

Prix : 15 francs la boîte de 12 cônes.

Dépot général RENDELL

61, rue Damrémont — PARIS (XVIIIe).
(Tél. : Montmartre 31-14.)

CONTINOL

Composition. — Association d'Ergot de Seigle, de Rhus aromatica et de Quinquina rouge.
Comprimés contenant 10 centigrammes d'extrait fluide d'Ergot, 10 cgr. d'extrait fluide de Rhus et 40 cgr. de poudre de quinquina rouge.

Propriétés. — Stimule par l'Ergot et le Rhus la contractilité des fibres lisses du sphincter vésical. Tonifie l'état général par le quinquina.

Indications. — Incontinence d'urine diurne ou nocturne.

Présentation. — Boîte contenant 45 comprimés, suffisante pour 1 mois de traitement.

Posologie. — Dose moyenne 2 à 4 comprimés par jour suivant l'âge.

Prix : 15 francs.

Laboratoire MASSON

2, place de la Porte-des-Ternes — PARIS (XVIIe).
(Tél. : Etoile 08-65.)

CONVALBAÏNE

Toni-cardiaque.

Composition. — Association de Convallamarine (glucoside du muguet) et d'Ouabaïne.
Comprimés contenant 1/2 cgr. de Convallamarine et 1 mgr. d'Ouabaïne.

Propriétés. — Toni-cardiaque. Stimule d'autant plus puissamment le tonus du myocarde que les actions, synergiques, de la Convallamarine et de l'Ouabaïne se renforcent.

Indications. — Toutes les déficiences du myocarde :
Grande asystolie, Insuffisance ventriculaire gauche, Petite insuffisance cardiaque, Insuffisance cardiaque des myocardites chroniques, Insuffisance ventriculaire droite, Myocardites des maladies infectieuses aiguës, Arythmie extra-systolique, Tachycardies.

Présentation. — Boîte contenant 36 comprimés, suffisante pour un mois de traitement.

Posologie. — Dose moyenne 2 à 3 comprimés par jour.

Prix : 20 francs.

Laboratoire PERRIER

17 *bis*, boulevard Rochechouart — PARIS (IXe.
Tél : Trudaine 03-01.)

CORAMINE CIBA

Toni-cardiaque stimulant.

(Diéthylamide de l'acide pyridine-b-carbonique.)

Tonique du cœur, stimulant de la respiration et de la circulation, la **Coramine**, préparation aqueuse, très fluide, s'injecte facilement, n'est pas douloureuse et se résorbe rapidement. Elle agit promptement et d'une façon très efficace.

Bien tolérée par la voie buccale, elle permet d'instituer une médication cardiotonique intercalaire entre les cures de digitale ou de strophantus. Aucune toxicité. Possibilité de traitements très prolongés.

Indications. — Collapsus cardiaque, syncope, états lipothymiques. Faiblesse du cœur au cours des maladies aiguës, des infections, des intoxications, de la période post-opératoire. Hyposystolie des vieillards, etc.

Gouttes. — Ampoules.

Doses. — Voie buccale XX à C gouttes par 24 heures.
— parentérale 1 à 8 cc. —

Le flacon (gouttes) : 12 francs.
La boîte de 5 ampoules de 1 cc. 5 : 12 francs.
La boîte de 20 ampoules de 1 cc. 5 : 36 —
La boîte de 5 ampoules de 3 cc. : 20 —

Laboratoires CIBA, O. ROLLAND
109 à 113, bd de la Part-Dieu — LYON. (Tél. : Moncey 43-26.)

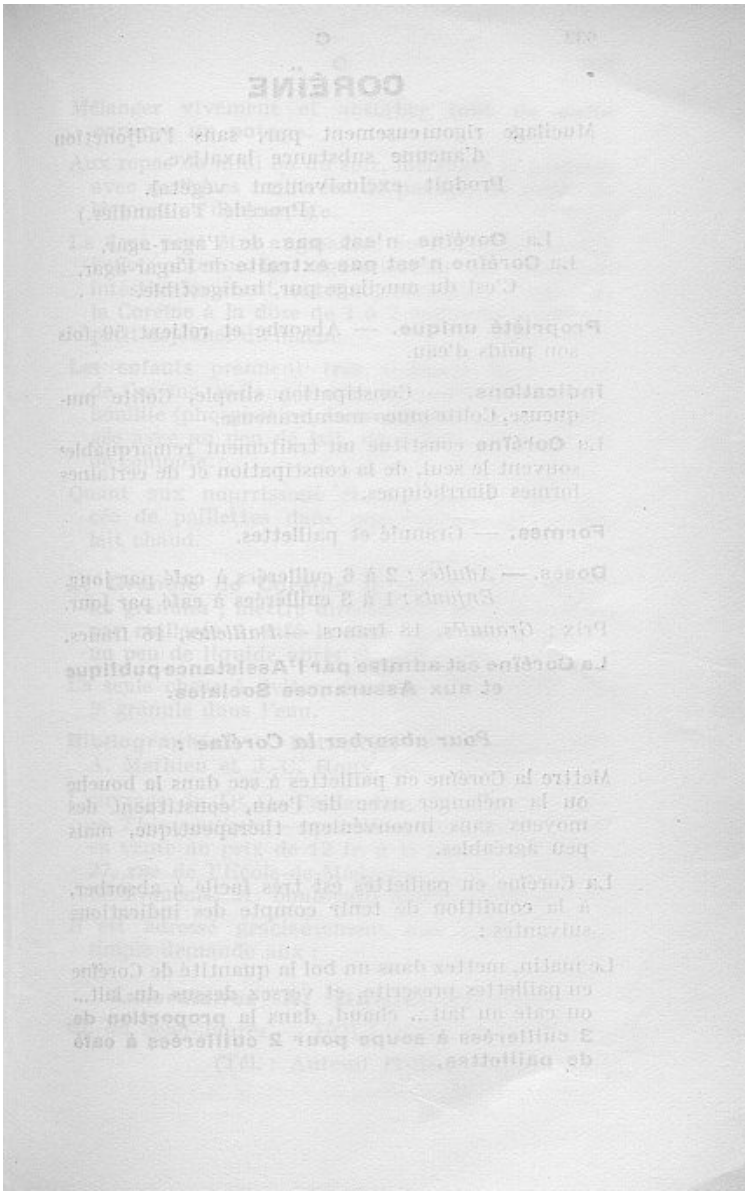

CORÉÏNE

Mucilage rigoureusement pur, sans l'adjonction d'aucune substance laxative.

Produit exclusivement végétal.
(Procédé Taillandier.)

La **Coréïne n'est pas** de l'agar-agar.
La **Coréïne n'est pas extraite** de l'agar-agar.
C'est du mucilage pur, indigestible.

Propriété unique. — Absorbe et retient 50 fois son poids d'eau.

Indications. — Constipation simple, Colite muqueuse, Colite muco-membraneuse.

La **Coréïne** constitue un traitement remarquable, souvent le seul, de la constipation et de certaines formes diarrhéiques.

Formes. — Granulé et paillettes.

Doses. — *Adultes :* 2 à 6 cuillerées à café par jour.
Enfants : 1 à 3 cuillerées à café par jour.

Prix : *Granulés*, 18 francs. — *Paillettes*, 16 francs.

La Coréïne est admise par l'Assistance publique et aux Assurances Sociales.

Pour absorber la Coréïne :

Mettre la Coréïne en paillettes à sec dans la bouche ou la mélanger avec de l'eau, constituent des moyens sans inconvénient thérapeutique, mais peu agréables.

La Coréïne en paillettes est très facile à absorber, à la condition de tenir compte des indications suivantes :

Le matin, mettez dans un bol la quantité de Coréïne en paillettes prescrite, et versez dessus du lait... ou café au lait... chaud, dans la **proportion de 3 cuillerées à soupe pour 2 cuillerées à café de paillettes.**

Mélanger vivement et absorber **tout de suite comme un potage.**

Aux repas de midi ou du soir, mélangez la paillette avec quelques cuillerées de potage, de purée de légumes ou de compote.

La dose peut être augmentée ou diminuée suivant l'effet obtenu. La régularisation des fonctions intestinales étant obtenue, continuer l'usage de la Coréïne à la dose de 1 à 2 cuillerées à café au petit déjeuner du matin.

Les enfants prennent très aisément la paillette de Coréïne, mélangée avec quelques cuillerées de bouillie (phosphatine, farines lactées...) ou mélangée avec un peu de lait, de potage, de purée ou de compote.

Quant aux nourrissons et aux bébés, une pincée de paillettes dans une cuillerée à café de lait chaud.

Le **Granulé de Coréïne** se prend comme tous les granulés ; mettre directement dans la bouche par cuillerée à café la dose prescrite et avaler un peu de liquide après chaque prise.

La seule chose à éviter, c'est de laisser séjourner le granulé dans l'eau.

Bibliographie. — Pathologie gastro-intestinale, A. Mathieu et J.-C. Roux, etc.

L'ouvrage du Dr O. Taillandier, *Le Mucilage pur en Thérapeutique*, — publié en avril 1930, — est en vente au prix de 12 fr. à la librairie Maloine, 27, rue de l'Ecole-de-Médecine, et à la librairie Le François, 91, boulevard Saint-Germain.

Il est adressé gracieusement aux médecins, sur simple demande aux :

Laboratoires A. DANIEL-BRUNET

62, bd Jean-Jaurès — BOULOGNE-SUR-SEINE

(Tél. : Auteuil 11-86.)

21

CORIZOL

Composition et forme. — Ephédrine naturelle, Cocaïne (dose légale), Résorcine, Antipyrine, Solution aqueuse, flacons de 24 cc. (Laboratoire National de Contrôle des Médicaments n° 668-1).

Propriétés. — Emploi en oto-rhino-laryngologie, vaso-constricteur non irritant et non huileux, sédatif, antiseptique, antinévralgique.

Avantages. — Décongestionnement durable de la muqueuse nasale. Facilite la respiration et éclaircit la voix. Emploi très facile au moyen du bouchon compte-gouttes à bout arrondi.

Indications. — Spécifique des affections de la gorge et du nez. Préventif des affections des voies respiratoires, rhume de cerveau, rhume des foins, coryza spasmodique, rhinites congestives, sinusites, asthme.

Mode d'emploi. — En instillations dans chaque narine, trois fois par jour, à titre préventif et curatif, au moyen du bouchon compte-gouttes spécial à bout arrondi. Durée de l'unité : 10 à 15 jours.

Prescription. — Un flacon Corizol.

Prix : 12 fr. 75.

Laboratoires RENAULT
24, place des Vosges — PARIS (III°).
(Tél. : Turbigo 64-26.)

CORTIODE

Régulateur des fonctions cardio-vasculaires.

Composition. — Association d'iodaseptine (43 p. 100 d'iode) et d'iodure de sodium (84,6 p. 100 d'iode) réalisant une dose d'iode élevée, sans risques d'intolérance.

Propriétés thérapeutiques. — Fait baisser la tension artérielle, tonifie le cœur, dont elle régularise et intensifie les contractions. Modifie rapidement le pouls bref et tardif.

Indications. — Angine de poitrine, Hypertension, Cardiosclérose, Ozène, Emphysème, Micoses. Toutes les indications de la thérapeutique iodée intensive.

Préparation. — Posologie :

Ampoules de 5 cc. (0 gr. 250 d'Iodaseptine, 0 gr. 221 d'Iodure de sodium). 1 à 2 ampoules par 24 heures, en injection intraveineuse ; exceptionnellement intramusculaire. Jamais d'intolérance.

Solution. — XX gouttes = 0,050 d'Iodaseptine et 0,0443 d'Iodure de Sodium.

Dose. — XXX à L gouttes 2 fois par jour au début du repas. Séries de 12 jours par mois.

Prix : La boîte de 10 *ampoules* 5 cc., 26 francs.
Le flacon, 18 francs.

Laboratoires CORTIAL
7, rue de l'Armorique — PARIS.
(Tél. : Suffren 53-70 et 53-71.)

CORYPHÉDRINE

Association d'acide acétylsalicylique (0 gr. 50) et de Sanédrine (0 gr. 015) (Voir p. 1550) pour un comprimé.

Indications. — Affections saisonnières des voies respiratoires supérieures.

Coryza aigu. Rhume des foins. Trachéo-bronchite grippale ou non.

Présentation. — Tubes de 20 comprimés.

Posologie et mode d'emploi :

1 à 4 comprimés par jour par doses régulièrement espacées ; faire déliter les comprimés dans 1/2 verre d'eau.

« SPECIA »

Marques Poulenc Frères et Usines du Rhône

21, rue Jean-Goujon — PARIS (VIIIe).

CRATÆGOL

Composition et propriétés thérapeutiques. — Préparation qui, sous une forme essentiellement assimilable, représente le complexus chimique, intégral et définitif, des principes actifs de l'Aubépine (Cratægus Oxyacantha). C'est donc à elle seule que doivent recourir les praticiens désireux d'utiliser les propriétés tonicardiaques, hypotensives et antispasmodiques remarquables que de nombreux expérimentateurs (Jennings, Clément, Reilly, H. Huchard, H. Leclerc, L. Rénon) ont reconnues à ce médicament.

Indications et posologie. — Sa posologie est la suivante : comme **hypotenseur** et **cardiotonique**, XXX gouttes par jour, en trois fois, aussi longtemps que l'exigera l'état de la circulation : comme **équilibrant du système nerveux**, XX gouttes matin et soir : enfin une dose massive de XL à L gouttes au coucher permettra de bénéficier de ses vertus hypnogènes.

Prix : 12 fr. 50.

Ne pas confondre avec la teinture d'aubépine.

Laboratoire G. BOULET

14, rue Eugène-Delacroix — PARIS.

CRATÆGUS GMET

Très agréable au goût.

Composition :

Extrait total sans alcool ni sucre du Cratægus oxyacantha correspond à 2 gr. de plante fraîche par cuillerée à café.

Propriétés :

Régulateur du sympathique hypotenseur-cardiotonique sédatif psychique.

Indications :

Tachycardie, arythmies, éréthisme cardiaque, plexalgies, cardialgies, prurit, céphalées, vertiges. Tous les troubles neuro-psychiques consécutifs aux soucis, surmenage, déceptions, inquiétudes ; névroses sexuelles. Puberté, menstruation, ménopause. Agitation post-opératoire. Phobies. Enfants instables, difficiles ou agités. Réaction sympathique des cures thermales.

Posologie :

Dose moyenne : 1 à 3 cuillerées à café par jour dans un peu d'eau ou de lait.

La dose peut être triplée et exceptionnellement quintuplée dans les grandes agitations psychoses. Très efficace contre insomnie des angoissés. Aucune toxicité. Remplace avantageusement les barbituriques toujours dangereux.

Prix : Le flacon de 135 cc. : 18 francs.

Pour un traitement prolongé, conseiller : *Cratægus Gmet*, un « carton cure » (le contenu de 6 flacons pour le prix de 4) : 72 fr. au lieu de 108 fr.

Laboratoire GMET

(A LOROT, Pharmacien)

27, Faubourg Montmartre — PARIS (IXe).

(Tél. : Provence 43-10.)

CREAGENOL

Médication reconstituante et tonique.

Composition. — Inositophosphate de chaux et de magnésie. Acétylamino-oxyphénylarsinate de chaux et hypophosphite de manganèse, en granulé sucré.

Indications. — Convalescences et états anémiques. Troubles de croissance. Rachitisme, Asthénie. Dépression nerveuse et surmenage. Tuberculose.

Mode d'emploi :

Adultes : une à deux mesures, 2 fois par jour au repas, pur ou délayé dans 1/2 verre d'eau.
Enfants : 1/2 mesure, 2 fois par jour.
Granulé très actif et d'un goût très agréable.

Prix : 16 francs.

Laboratoires CORBIERE
27, rue Desrenaudes — PARIS (XVIIe).
(Tél. : Carnot 78-11.)

CREDONE DEHAUSSY

Méthyl-acétyl-phényl-diméthyl-oxamyl-hydrazide.

Communication à l'Acad. des Sciences du 12 nov. 1929.
Communication à l'Acad. des Sciences du 23 déc. 1929.
Communication à l'Acad. des Sciences du 6 janv. 1930.
Communication à la Soc. chimique de France du 24 janvier 1930.

Indications :

Algies : Migraine, Névralgies dentaires, Névralgies périphériques, Douleurs des tuberculeux, Algies cataméniales, Douleurs rhumatoïdes, Douleurs fulgurantes, etc., etc.
Etats infectieux : Grippes, Rhumatisme articulaire aigu, Angines.
Nervosisme : Insomnie, Agitation, Anxiété.

Posologie :

Adultes : 2 à 4 cachets par jour.
Enfants : 1 à 2 cachets par jour.
De préférence avec une infusion ou un verre d'eau.

Boîte, 12 cachets : 9 francs.

Laboratoires DEHAUSSY
66, rue Nationale — LILLE.

CRÈME RÉSOLUTIVE du Dr RAP

Composition. — Produit onctueux sans corps gras, à base de principes à actions fortement vaso-constrictive et analgésique :
(Hamamelis, Noix vomique, Arnica, etc.)

Propriétés. — Calme la Phlébalgie, décongestionne, facilite la résorption des œdèmes.

Indications. — Varices, phlébites, hémorroïdes, insuffisances veineuses. Stase post-traumatique, entorses, fractures.

Mode d'emploi. — En massages matin et soir. S'il existe une contre-indication au massage, employer « l'Extrait Rap » en lotion ou en vaporisation.

Prix : 11 fr. et 15 fr.

Laboratoires du Dr R. CAVAILLÈS
29, rue Singer — PARIS (XVIe).

CREMOLAX

Traitement de la Constipation et Rééducation intégrale de l'Intestin.

Sans Phénolphtaléine.

Emulsion stable d'Huile de Paraffine pure et d'Agar-Agar, au Diacétyl-dioxyphényl-isatine, non toxique, non irritant, qui n'agit qu'en milieu alcalin, c'est-à-dire au niveau du côlon et qui s'élimine entièrement avec les selles sans être résorbé, par conséquent sans passer dans la circulation sanguine comme le font les dérivés de la Phénolphtaléine.

Sans sucre, de goût agréable, d'action douce, constante et sûre, n'occasionnant ni suintement, ni coliques, toujours très bien toléré par tous, enfants, adultes, vieillards, sans jamais créer d'accoutumance.

C'est le laxatif de choix des organismes délicats, des rénaux, des femmes enceintes, des grands malades.

Doses. — *Enfants :* 1/2 à 2 cuill. à café selon l'âge. *Adultes :* 1 cuill. à soupe à prendre pur ou dans un liquide chaud (infusion, potage, etc.).

Le flacon : 15 fr. — Le demi-litre : 25 fr.

Laboratoire GRAMAGE
57, rue du Cherche-Midi — PARIS (VIe).
(Tél. : Littré 12-76.)

CRÉOFORMINE

Spécifique de la toux et de l'expectoration

Composition. — Tannocréosoforme, 0,20. Phosphate de gaïacol, 0,05. Bromoforme, III gouttes. Codéine, 0,01.

Forme. — Comprimés glutinisés, digérés seulement dans l'intestin.

Indications. — Grippe, Toux catarrhales, nerveuses et spasmodiques, Coqueluche, Tuberculose, Bronchites aiguës et chroniques, Rhumes, Ectasie bronchique, Entérite tuberculeuse.

Mode d'emploi. — De 4 à 8 comprimés par jour. *Enfants* : 1/2 doses.

Avaler sans croquer.

Le traitement le plus actif et le plus économique (30 comprimés par boîte).

Prix : 12 fr. 50.

Laboratoire de la CRÉOFORMINE
18, rue de Jouvence — DIJON (Côte-d'Or).

CREOFRUITS

Composition. — Créosote associée au Thiocol et au chlorure de Calcium, dissous dans des jus de fruits naturels.

Propriétés thérapeutiques. — Toutes les propriétés de la Créosote, désinfecte l'arbre pulmonaire, stimule l'état général, et est indiqué dans toutes les tuberculoses suspectées ou confirmées.

Indications. — Permet de réaliser l'imprégnation Calcichlorocréosotée, préopération ou préventive d'infection grippale dans les meilleures conditions de goût et de digestibilité.

Mode d'emploi. — 1 à 4 cuillerées à soupe par jour.

Prix : 13 francs, flacon 210 cc.

Laboratoire des ABATILLES
Route du Moulleau — ARCACHON.

CRÉOSAL DUBOIS

Sirop, Comprimés, Solution.

Composition :

Le CREOSAL réunit dans sa composition le *Gaïacol*, l'*Acide Phosphorique* et le *Calcium* que la Thérapeutique a toujours associés.

Propriétés et indications thérapeutiques :

Récalcifiant puissant, antibacillaire, accélérateur de la nutrition. Employé avec succès dans : la Tuberculose pulmonaire, osseuse ou cutanée, les Bronchites aiguës ou chroniques, les Toux rebelles, le Lymphatisme, la Scrofule, le Rachitisme, etc., etc.

Sirop : 12 francs le flacon.
Comprimés : 10 francs l'étui de 50.
Solution : 12 fr. 50 le flacon.

Laboratoires LALEUF
51, rue Nicolo — PARIS (XVIe).

CRÉOSITOIRES

Nouvelle méthode d'imprégnation créosotée à base de **Créosote pure éteinte.**

Suppositoires actifs, indolores, non caustiques.

Composition :

	Adultes.	Infantiles.
Créosote pure éteinte	0,50	0,125
Extrait thébaïque	0,125	Néant.

Indications :

Tuberculose pulmonaire. Gangrène pulmonaire. Abcès du poumon.

Curatif de toutes les affections pulmonaires aiguës ou chroniques. Destruction des oxyures. Prophylaxie des complications pulmonaires grippales et rubéoliques et des accidents pulmonaires anesthésiques. Carminatif chez les opérés.

Posologie :

1 à 3 par jour suivant avis médical.

Enregistré au Laboratoire National de Contrôle des Médicaments sous le nº 663-1 et 2.

Échantillons et littérature

Laboratoires FAGEX
13, rue Mélingue — PARIS (XIXe).
(Tél. : Botzaris 56-44.)

CRÉOSOFORME LAMBIOTTE FRÈRES

Méthylène-Créosote. Combinaison d'aldéhyde formique (4 p. 100) et de créosote (95 p. 100). Inodore, non toxique, puissamment antiseptique. Supérieure à l'iodoforme dans tous ses emplois.

Propriétés thérapeutiques. — Au contact des cellules vivantes, il se décompose graduellement en créosote et aldéhyde formique à l'état naissant qui déterminent l'asepsie complète des plaies et leur rapide cicatrisation.

Indications. — Plaies, Ulcères, Brûlures, Engelures, Fistules, Tuberculoses chirurgicales, Dermites, Gynécologie, Hémorroïdes et toutes autres affections anales, etc.

Mode d'emploi. — Existe sous quatre formes :

1° *Créosoforme-Poudre*, pour saupoudrage des plaies.
2° *Créosoforme-Onguent*, présenté en tubes d'étain.
3° *Créosoforme-Ovules*, pour pansements gynécologiques.
4° *Créosoforme-Suppositoires*, 1 ou 2 par jour.

Prix : 1° 17 fr. — 2° 17 fr. — 3° 17 fr. — 4° 17 fr.

Littérature et Echantillons :

Produits LAMBIOTTE FRERES
20, rue Dumont-d'Urville — PARIS (XVI°).
124, avenue Rogier — BRUXELLES.

CREO-SUPPO-CAMPHRE

Traitement des affections bronchiques.

Formule :

Adultes : Créosote ..... XV gouttes. — Camphre..... 0 gr. 05
Véhicule spécial ..... Q. S. pour I suppositoire.
Enfants : Créosote..... V gouttes. — Camphre..... 0 gr. 02
Véhicule spécial ..... Q. S. pour I suppositoire.
Nourrissons : Créosote..... II gouttes. — Camphre..... 0 gr. 01
Véhicule spécial ..... Q. S. pour I suppositoire.

Indications. — Dans les affections respiratoires, toutes les Hypersécrétions bronchiques, et toutes les fois qu'il s'agira de tarir un élément catarrhal en soutenant le cœur trop souvent fatigué par une toux incessante.

Préventif des complications pulmonaires, anté et post-opératoires.

Bronchites aiguës en fin d'évolution, Bronchites chroniques, Asthme, Emphysème pulmonaire.

Antisepsie respiratoire, si utile après toute infection, Grippe, Pneumonie, Broncho-pneumonie.

Dans la pré-tuberculose et la tuberculose non évolutive.

Prix :
Adultes : 16 francs. — *Enfants* : 14 francs.

Laboratoires REBOUL
E. MAZARS, Pharmacien
62, avenue de Paris — VILLEJUIF (Seine).

CRESENTYL

Le CRESENTYL est un benzo-méta-Crésol chimiquement pur, présenté en comprimés titrés à 0 gr. 50 de produit actif.

Ce produit a été étudié et mis au point dans le laboratoire et le service du Dr. Louis Fournier à l'hôpital Cochin. *Puissant anthelmintique, il a le grand avantage d'être dépourvu de toute toxicité.*

Spécifique des némathelminthes, ascaris, trichocéphales oxyures, etc., le CRESENTYL a aussi une action remarquablement rapide dans les amibiases et autres protozooses intestinales (Lamblia, Balantidium, etc.). Excellent antiseptique intestinal, empêchant le développement des microbes de putréfaction (anaérobies), le CRESENTYL sera employé avec succès dans tous les cas nécessitant une désinfection de l'intestin.

MODE D'EMPLOI. — Désinfection intestinale : 4 à 6 comprimés par jour, par fraction de 2 ou 3 comprimés avant les repas, pendant 10 jours.

Vermifuge : *Adultes,* 8 à 10 comprimés le matin à jeun, par fraction de 4 à 5 à la fois à 1/4 d'heure d'intervalle, pendant 5 jours. Faire ainsi 4-5 cures de **Crésentyl** à 5 jours d'intervalle.

Enfants, 4 à 6 comprimés le matin à jeun, par fraction de 2-3 à la fois à 1/4 d'heure d'intervalle, pendant 5 jours.

Faire ainsi 4-5 cures de **Crésentyl** à 5 jours d'intervalle.

Le tube de 20 comprimés. Prix au public : 12 francs.

Laboratoires des ANTIGENINES

Dépôt et Bureaux : 1, place Lucien-Herr
PARIS (V^e^).
(Anciennement, 43, rue Tournefort.)
(Tél. : Gobelins 26-21.)

Laboratoire : 11, rue Michelet — PARIS (VIe).

CRÉSOPIRINE

des Professeurs G. CARRIÈRE & E. GÉRARD

Acide Acétyl Crésotinique Ortho

$$CH^3—C^6H^3\begin{cases}CO^2H\\O\ CO\ CH^3\end{cases}$$

Produit synthétique défini et pur.

Indications. — Traitement du rhumatisme aigu et chronique et de la douleur sous toutes ses formes.

Posologie. — *Douleurs rhumatismales, névralgies* : Prendre de 1 à 4 comprimés ou cachets d'un gramme dans la journée.

Insomnie : Le soir en se couchant, prendre 1 ou 2 comprimés ou cachets d'un gramme dans une tasse d'infusion de tilleul.

Rhumatisme articulaire aigu, fébrile : Se conformer à l'avis du médecin, qui, selon les cas, peut prescrire d'emblée 4 à 8 gr. par jour.

Grippe : 2 à 4 comprimés ou cachets par jour.

La boîte de 30 cachets ou comprimés à 0 gr. 50 : 14 francs. Prix public.
La boîte de 30 cachets à 1 gr., ou 30 comprimés à 1 gr. : 18 fr. Prix public.
Flacon vrac de 500 gr. : 125 francs net à MM. les Pharmaciens.
Flacon vrac de 50 gr. de poudre de Crésopirine : 17 fr. net le flacon à MM. les Pharmaciens.

Produits « STÉNÉ »
2, place des Vosges — PARIS (IVe).

CRÉSOTANOL

Traitement externe de la douleur.

Composition. — Crésotinate de Butyle et Crésotinate de Propyle à parties égales.

Indications. — Toutes les formes de rhumatisme aigu et chronique, sciatique, zona, névralgies de toutes sortes, douleurs musculaires, lumbago, torticolis.

Prix. — La boîte ou flacon : 10 francs.

Présentation. — Le CRESOTANOL est présenté sous forme de gouttes pour usage externe.

Mode d'emploi. — Employer exclusivement à l'extérieur. On verse X à XX gouttes de CRESOTANOL pour une surface de la grandeur de la paume de la main, on étale avec le doigt, on recouvre de suite avec un imperméable, soit taffetas gommé ou une feuille de gutta-percha et on recouvre d'une couche de ouate qu'on fixe avec une bande. Renouveler le traitement 2 ou 3 fois par jour.

Produits STENE
2, place des Vosges — PARIS.

CRINEX

Gouttes. — Dragées. — Ampoules.

Composition. — Extrait ovarien total standardisé. Contient toutes les hormones ovariennes.

Gouttes : Solution alcoolique. V gouttes (50 par cc.) = 3 unités physiologiques souris.

Dragées : 1 dragée = V gouttes.

Ampoules : injectables, indolores. 20 unités souris en solution aqueuse isotonique.

Indications. — Tous les cas d'insuffisance ou de suppression de la fonction ovarienne. Troubles de la puberté, menstruation, ménopause, castration. Obésité.

Avantages. — Actif par voie buccale à faibles doses.
Provient exclusivement d'ovaires frais d'animaux jeunes.
Garanti exempt de folliculine extraite d'urine ou de placenta.

Posologie. — Prescrire CRINEX pendant les 20 jours qui suivent les règles ; par exception (oligoménorrhées, dysménorrhées) dans les 10 jours qui précèdent.

Gouttes : dose moyenne optima : XV à XXX gouttes par jour.
Faire absorber en 2 ou 3 prises, *loin des repas*, dans un demi-verre d'eau.
Suivant le résultat obtenu, maintenir la dose initiale, l'augmenter progressivement jusqu'à XLV, LX ou XC gouttes, ou la ramener à V ou X gouttes.

Dragées : dose moyenne 3 à 6 par jour (à croquer).

Ampoules : Injecter 1 ampoule tous les 1, 2 ou 3 jours, suivant les cas.

Prix : le flacon de 400 gouttes environ (12 à 25 jours) : 18 francs.
Le double flacon, 800 gouttes environ : 32 francs.
80 dragées : 18 francs.
40 dragées : 9 fr. 50
La boîte de 6 ampoules : 20 francs.

Laboratoires CRINEX-UVÉ
1, av. du Docteur-Lannelongue — PARIS (XIVe).

CRINHEMOL

Médication endocrino-médicamenteuse dont les but et action sont : renforcement dynamogénique, effets sténiques, stimulation hémato-poiétique.

Composition. — Association endocrino-médicamenteuse.

Eléments endocriniens : Extraits hépatique, splénique, orchitique.

Eléments médicamenteux : chlorure de manganèse, chlorure de magnésium, acide phosphorique, peptonate de fer, méthylarsinate de soude.

Présentation. — Ampoules buvables, *agréable au goût*, pas de saveur désagréable propre aux produits biologiques.

Forme. — *Crinhemol adultes. Crinhemol enfants.*
Crinhemol T. (pour tuberculeux sans fer, ni arsenic).

Posologie. — *Crinhemol adultes* : 1 ampoule au petit déjeuner 1 ampoule au repas de midi.
Crinhemol T (pour tuberculeux, sans fer ni arsenic) : 1 ampoule au petit déjeuner, 1 ampoule au repas de midi.
Crinhemol enfants (*adolescents*) : 1 ampoule au petit déjeuner, 1 ampoule au repas de midi.
Enfants : 1 ampoule au petit déjeuner.
Le *Crinhemol* doit toujours être dilué dans 1/4 de verre d'eau.

Prix. — *Adultes* et *T* : boîte de 20 ampoules : 30 francs ; boîte de 10 ampoules : 18 francs.
Enfants : boîte de 20 ampoules : 26 francs ; boîte de 10 ampoules 14 francs.

Laboratoires DEMASLES
VIENNE (Isère).



CRINOCARDINE LALEUF

Ampoules buvables.

Comprimés dragéifiés.

Extraits concentrés spéciaux de Myocarde, Pancréas, Foie, Rein, Muscle strié.

Crinocardine simple.
— digitalique.
— strophantique.
— digitalo-strophantique.
— scillitique.
— apocynique.
— spartéinée.

Indications thérapeutiques :

Troubles cardio-vasculaires de toute origine, Insuffisances cardiaques, Oppressions, Œdèmes, Spasmes, Angines de poitrine, etc. Tous états de déficience organique complexe : Anémies, Surmenage, Convalescences, Dépressions physiques et nerveuses, etc. Insuffisances hépatiques.

Doses et mode d'emploi :

1 ampoule (ou 5 comprimés) le matin, à jeun, dans un peu d'eau, pendant 10 jours consécutifs. Si nécessaire, une seconde ampoule (ou 5 comprimés) au cours de la journée.

Prix :

Boîte de 10 ampoules de 12 cc. : 30 francs.
Étui de 50 comprimés : 20 francs.

Laboratoires LALEUF

51, rue Nicolo — PARIS (XVIe).

CRINO-MENSTRYL

Complexe endocrinien de « lobe antérieur d'hypophyse-ovaire-folliculine » répondant au « syndrome hypophyso-ovarien » des dysménorrhées et des aménorrhées.

Forme. — Comprimés (étui de 40). Prix : 18 francs.

Posologie. — Dose moyenne : 4 à 6 comprimés par jour pendant 12 à 15 jours, du 7e au 22e jour de ce qui devrait être le mois menstruel.

Indications :

Jeune âge : Retard de la puberté, infantilisme utérin, troubles psychiques de la jeune fille dysménorrhéique.
Age adulte : Aménorrhées, Dysménorrhées, Ménorragies, Stérilité.
Age mur : Ménopause et castration, troubles vaso-moteurs Bouffées de chaleur, Migraines, Obésité, Troubles psychiques.

Echantillons et littératures sur demande aux :

Laboratoires FOURNIER Frères
7, rue Biscornet — PARIS (XIIe).
(Tél. : Diderot 86-45, 4 lignes groupées.)

CRINO-SÉRUM

Opothérapie infantile pluriglandulaire.
Sirop régulateur de l'enfance.

Indications. — Asthénie, troubles et arrêt du développement, maigreur, obésité, instabilité, arriération, troubles convulsifs, dermatoses, toutes maladies aiguës ou chroniques quand la résistance du malade est déficiente.

Formule :

Thyroïde.....	0,02	Hépatique	2
Parathyroïde.....	0,002	Duodénale	1
Surrénale.....	0,06	Thymus	2
Hypophyse.....	0,20	Glycéro-Magnésie ..	0,40
Médullaire	1	p. 100.	

Doses. — De 0 à 1 an : 1 cuillerée à café par jour ; de 1 à 3 ans : 2 cuillerées à café par jour ; de 3 à 6 ans : 3 cuillerées à café par jour ; de 6 à 15 ans : 2 cuillerées à dessert par jour.

Contenance du flacon : 35 cuillerées à café environ.
Prix : 16 francs.

Laboratoire MOURÉ
18, rue Favart — PARIS.
(Tél. : Richelieu 68-28.)
Dépôt Général O. C. P. 71, rue du Temple
et ses Succursales.

CRINO-STHÉNYL

Complexe endocrinien des glandes dites « de l'énergie ».

(Surrénale ; hypophyse ; orchitine ; foie : parathyroïde ; thyroïde).

Comprimés : étuis de 45.

Posologie. — 4 à 6 comprimés par jour.

Ampoules pour injections hypodermiques. Boîtes de 6 ampoules.

Posologie. — 1 injection par jour.

Pour les enfants :

Sirop : 1 cuillerée à café (correspondant à un comprimé). Dose suivant âge.

Indications. — Chez les enfants retardataires, inattentifs, etc... ; chez les adultes : asthénies diverses, surmenage.

Prix : 18 francs.

Laboratoires FOURNIER Frères
7, rue Biscornet — PARIS.
(Tél. : Diderot 86-45, 4 lignes groupées.)

CRISALBINE

(Thiosulfate double d'or et de sodium.)

Teneur en or : 37 p. 100.

Indications :

Tuberculose pulmonaire.

Adénopathies tuberculeuses, Lupus, Arthrites infectieuses.

Présentations : ampoules contenant 0 gr. 02, 0 gr. 05, 0 gr. 10, 0 gr. 15, 0 gr. 20, 0 gr. 25, 0 gr. 35, 0 gr. 50 de poudre cristalline ; une ampoule d'eau bi-distillée est jointe à chaque dose.

Posologie et mode d'emploi. — Injections intraveineuses d'une solution à 5 p. 100 préparée extemporanément, en débutant par 0 gr. 05 ou 0 gr. 10. Augmenter progressivement, selon la tolérance du malade.

Société Parisienne d'Expansion Chimique.

« SPECIA »

Marques Poulenc Frères et Usines du Rhône
21, rue Jean-Goujon — PARIS (VIIIe).

CRUSSOL

Adjuvant complet de CROISSANCE

Composition. — Hormone du lobe antérieur de l'Hypophyse agissant en corrélation avec les extraits endocriniens : Thymus, Thyroïde, Orchytique. Surrénal à doses conjuguées, suivant l'âge des enfants.
Les 4 vitamines (unités actives).
Les sels minéraux de croissance.
L'extrait de Boldo (insuffisance hépatique des enfants).

Présentation :

Trois préparations suivant l'âge de l'enfant.

1° Crussol Bébé :

En neige fondante pour les nourrissons, agissant en milieu neutre.
Préparation vitaminée avec sels minéraux lab ferment et papaïne destinée aux nourrissons et jusqu'à 2 ans.

Prescrire. — Ne pas donner de jus de fruits acides. Mettre dans la bouche du bébé ou faire dissoudre dans quelques gouttes d'eau et donner au bébé avant chaque tétée ou biberon, une dizaine de petits granulés neige fondante. Augmenter suivant le nombre de mois, la dose à utiliser dans les 24 heures allant d'une demi à 2 cuillerées à café.

La boîte : 18 francs.

2° Crussol granulé :

Pour les enfants de 2 ans à 6 ans, en tube métallique.

Prescrire. — Une cuillère à café de granulé à croquer avant chacun des 2 principaux repas.
Traitement à suivre pendant 20 jours de suite par mois, puis repos de 10 jours et reprendre le traitement (quelques mois).

La boîte 20 francs.

3° Crussol. Ampoules buvables :

De 6 à 18 ans et pendant toute la période de CROISSANCE et de FORMATION.

En boîte de 12 ampoules buvables.

La boîte contient : 6 ampoules de vitamines A et D (liposolubles) et 6 ampoules contenant les vitamines B et C et le complément de la préparation.

Prescrire. — Avant le repas de midi, une petite ampoule et avant le repas du soir une grande ampoule à prendre dans 1/4 de verre d'eau sucrée.
Traitement à suivre pendant une semaine sur deux, pendant 3 mois environ, sauf plus grande continuité suivant avis médical.

La boîte : 22 francs.

Laboratoire MONIN
49, rue de Maubeuge — PARIS (IX°).
Echantillons et formules sur demande.

CRYOGÉNINE LUMIÈRE

Antipyrétique, Analgésique.

Adoptée par les Ministères de la Guerre, de la Marine et par l'Assistance publique.

La **Cryogénine Lumière** représente le médicament antipyrétique-analgésique type. Elle agit avec une égale sûreté contre les températures fébriles et contre les phénomènes douloureux de toute origine.

La **Grippe** ne résiste pas à l'administration, à doses suffisantes, de **Cryogénine Lumière.**

Elle permet d'éviter les bains froids dans la **Fièvre typhoïde.**

Contre le **symptôme douleur,** la **Cryogénine Lumière** exerce une action nette, rapide, durable.

Aucune accoutumance ni accumulation.

Produit toujours les mêmes effets aux mêmes doses.

Aucune action nocive, son usage peut être prolongé sans danger.

Il n'existe aucune contre-indication.

Son innocuité absolue en fait le médicament de choix chez les enfants.

Indications :

Fièvre, Grippe, Douleurs, Névralgies, Dysménorrhée

Formuler :

Un tube de comprimés à 0 gr. 50 ou à 0 gr. 25 de **Cryogénine Lumière.**

Une boîte de cachet à 0 gr. 50 ou à 0 gr. 25 de **Cryogénine Lumière.**

Doses :

Adultes : 1 à 6 comprimés ou cachets à 0 gr. 50 par jour et davantage en cas de besoin.

Enfants (doses moyennes) :

De la naissance à 15 mois, 0 gr. 10.

De 15 mois à 3 ans, 0 gr. 15 à 0 gr. 25.

De 3 ans à 5 ans, 0 gr. 25 à 0 gr. 40.

De 5 ans à 15 ans, 0 gr. 40 à 0 gr. 75.

A partir de 15 ans, 0 gr. 75 à 2 gr.

Ces doses peuvent être dépassées.

Laboratoires LUMIÈRE
45, rue Villon — LYON.

CRYPTARGOL LUMIÈRE

Antiseptique argentique, stable, atoxique.

Constitution. — (Argentomio-glycérine, sulfonate de sodium) 35 p. 100 d'argent métallique.

Propriétés. — Pouvoir antiseptique égal à celui du nitrate d'argent sans toxicité, ni caustricité. Ne tache pas, ne précipite pas les albuminoïdes. Jamais d'argyrisme. Aucune réaction ni sensation douloureuse.

Indications. — Usage interne : embarras gastrique fébrile, états infectieux du tube digestif, diarrhées, typhoïde, para-typhoïde, diarrhées imputables aux bacilles de Shiga ou au colibacille, dysenterie amibienne, entérite, entéro-colite, dyspepsies gastro-intestinales avec coprostase, fermentations intestinales, etc.

Chez l'*adulte*, le CRYPTARGOL LUMIÈRE est administré par la bouche, en pilules dosées à 10 centigr. (4 à 6 pilules par jour au repas.)

Chez l'*enfant*, le CRYPTARGOL LUMIÈRE est administré sous forme de granulé à la dose d'une ou quatre cuillerées à café, selon l'âge de l'enfant sans aucun danger.

Usage externe — Antisepsie générale.

DERMATOLOGIE, UROLOGIE, GYNECOLOGIE, OPHTALMOLOGIE

Formuler : *Usage interne* : Etuis de pilules de CRYPTARGOL LUMIÈRE. — Flacon granulé de CRYPTARGOL LUMIÈRE.

Usage externe : Flacon de solution-mère de CRYPTARGOL LUMIÈRE, titré à 1 gr. pour 10 cc. en flacon de 30 cc. et de 120 cc.

Gynécologie : Boîte d'ovules de CRYPTARGOL LUMIÈRE.

Ophtalmologie : Ampoules collyre dosées à 1 p. 100 ou à 5 p. 100 de CRYPTARGOL LUMIÈRE.

Prix :

Usage interne : *pilules* : 20 francs; *granulés* : 25 francs.
Usage externe : *sol. mère* de 30 cc. : 25 francs. — Gynécologie : *ovules* : 25 francs. — Ophtalmologie : *ampoules* à 1 0/0 ou 5 0/0 : 9 et 12 francs.

LABORATOIRES LUMIÈRE : 45, rue Villon — LYON.

CRYPTHERMOL DEHAUSSY

Médication anti-syphilitique dissimulée.

Préparation à base de mercure permettant le traitement masqué ou ambulatoire de la syphilis et de l'hérédo-syphilis sans troubles gastro-intestinaux, même en cas d'intolérance hydrargyrique (Sirop et granulés de goût agréable, pilules glutinisées).

Dosage

Sirop : par cuillerée à soupe.

Iodure de potassium	1 gr.
Biiodure de mercure	0 gr. 01

Pilules : par pilule.

Iodure de potassium	0 gr. 20
Biiodure de mercure	0 gr. 002

Granulé fondant : par cuillerée à café.

Iodure de potassium	0 gr. 005
Biiodure de mercure	0 gr. 0005

Posologie :

Adultes : *Sirop* : 1 à 2 cuillerées à soupe par jour. — *Pilules* : 5 à 10 par jour.

Enfants : *Granulé* : 1 an : 1 ou 2 cuillerés à café par jour.
5 ans : 3 à 5 cuillerées à café par jour.
10 ans : 5 à 10 cuillerées à café par jour.

Sirop. Prix : 18 francs.
Pilules. Prix : 22 francs.
Granulés. Prix : 15 francs.

Laboratoire DEHAUSSY
66, rue Nationale. — LILLE

CRYPTHIOL

Composition. — Nouveau composé organique soufré, dérivé de la série aromatique, ni toxique, ni irritant.

Forme. — Capsulines glutinisées.

Action. — *a.* Par le pouvoir catalytique du soufre non oxydé, le CRYPTHIOL active la désintégration des albuminoïdes jusqu'à leur terme final : l'urée, et accélère l'oxydation des déchets nuisibles de l'organisme.

b. Par son action élective sur la cellule hépatique, le CRYPTHIOL constitue un puissant cholagogue et stimule les fonctions uropoïétique et glycémique du foie.

Indications. — Insuffisance hépatique, États congestifs du foie, Lithiases biliaire et rénale, Goutte, Obésité, Rhumatisme chronique, et en général toutes les affections provenant d'une carence soufrée de l'organisme ou d'un métabolisme défectueux.

Posologie. — 2 à 4 capsulines par jour, un peu avant les repas.

Prix : l'étui de 30 capsulines, 15 francs.

Durée moyenne de l'étui : 10 jours.

Laboratoires RENARD

35, rue de Paris — CLICHY (Seine).

(Tél. : Péreire 14-08.)

CRYPTOS

Traitement antisyphilitique dissimulé par voie gastrique.

Association Mercure-Bismuth-Vanadium mordancée par le couple thyro-médullaire.

Composition :

Benzoate de mercure : spirillicide spécifique.
Iodo-bismuthate de cinchonidine : médicament d'attaque.
Ortho-vanadate de sodium : reconstituant globulaire, combat la dépression consécutive au traitement bismuthique.
Extrait thyroïdien : régulateur du cycle endocrinien.
Extrait médullaire : agent de protection du tissu nerveux.

Indications. — Complément du traitement d'attaque arsenical (imprégnation bismutho-mercurielle) dans l'intervalle des séries d'injections.

Posologie. — Médication d'entretien, un mois sur trois : 2 à 6 dragées par jour avant les repas.
Le prospectus destiné au public ne mentionne pas l'indication : Syphilis.

Prix : 18 francs.

Lab. HORMOS, 20, r. de Paris — POISSY (S.-et-O.).

CRYPTOSOTE NEDA

Composition :

Antiseptique pulmonaire. Sédatif de la toux.	Créosote	0,05
Modificateur des sécrétions bronchiques.	Eucalyptol	0,01
Hémostatique, cicatrisant.	Tannin	0,05
Balsamique.	Benjoin	0,05
Enrobage.	Insoluble dans l'estomac. Soluble dans l'intestin.	Par dragée.

Propriétés. — Antiseptique et tonique des voies respiratoires. Par son enrobage la créosote n'irrite pas l'estomac.

Indications. — Bronchites, bronchites aiguës et chroniques, trachéites, congestions pulmonaires, asthme, tuberculose, catarrhes.

Présentation. — Boîte normale 60 dragées : 15 francs pour un traitement de 15 jours.
Boîte triple : 180 dragées : 30 francs.

Posologie. — 2 dragées au milieu de chacun des 2 repas.

Laboratoires DANEY
134, cours de Verdun — BORDEAUX (Gironde).

CRYSIODAL

Complexe organo-métallique à base d'or et d'iode, associé au cadmium.

Indications. — Pré-tuberculose et tuberculose.

Présentation. — Deux sortes de solutions réparties en ampoules de 5 cc. :

1° Pour injections intraveineuses (7 gr. d'iode et 0 gr. 0545 d'or pour 100 cc.) ;

2° Pour injections intramusculaires (3 gr. 50 d'iode et 0 gr. 027 d'or pour 100 cc.).

Doses et mode d'emploi. — Deux séries au moins de 25 ou 30 injections, à raison de deux injections par semaine, avec repos de 1 ou 2 mois entre les séries.

Prix : intraveineux, 30 fr. la boîte de 6 amp. ; intramusculaire, 25 fr. la boîte de 6 amp.

H. VILLETTE, Dr en Pharmacie.
5, rue Paul-Barruel — PARIS.
(Tél. : Vaugirard 11-23.)

CUPREMONE « F »

Médication Hormonique (folliculine) associée au complexe végétal CUPREMONE

Composition. — Extraits Anémone, Cupressus, Crataegus, Condurango, Hamamélis, Marrons d'Inde, Noix vomique, Séneçon, Viburnum.

Folliculine cristallisée rigoureusement titrée : 2.500 unités physiologiques par 100 cc. de préparation.

Deux gouttes de *Cuprémone F* correspondent à une unité physiologique de Folliculine.

Propriétés thérapeutiques. — Traitement de choix des désordres génitaux et des troubles de la circulation sanguine.

Activité par voie buccale.

Forme et mode d'emploi. — Prendre XL à LXXX gouttes par jour loin des principaux repas (au moins 1/2 heure avant) dans un peu d'eau sucrée, 10 jours après les règles, et 20 jours par mois.

Durée de l'unité de vente : 1 semaine environ.

Prix : 20 francs.

Laboratoires R. GOUIN
20, rue des Ecoles — PARIS (Ve).
(Tél. : Danton 81-53.)

CUPREMONE SIMPLE

Composition. — Extraits fluides préparés dans le vide et d'action toujours égale et constante (Anémone, Cupressus, Cratœgus, Condurango, Hamamélis, Marrons d'Inde, Noix vomique, Séneçon, Viburnum).

Propriétés thérapeutiques. — Traitement des troubles de la circulation sanguine.

Indications. — Régulateur et stimulant circulatoire. Inflammations et dilatations veineuses : Varices, Hémorroïdes, Phlébites, Ulcères variqueux. Dépresseur et sédatif vasculaire : disparition des réactions douloureuses dues aux phénomènes congestifs. Sédatif utérin.

Forme et mode d'emploi. — XX à XXX gouttes avant les deux principaux repas dans un peu d'eau sucrée. Hémorroïdes : L gouttes.

Durée : 2 semaines.

Prix : 15 francs.

Laboratoires R. GOUIN
20, rue des Ecoles — PARIS (V^{e}).
(Tél. : Danton 81-53.)

CUPRESSIODE FAVROT

Gouttes.

Spécifique des maladies de la cinquantaine chez l'homme.

Formule :

Iode assimilable.....	1 gr. 50
Ext. fl. Cupressus stabilisé ...	5 gr.
— Marron d'inde stabilisé.	5 gr.
— Gui stabilisé.....	10 gr.
— Aubépine stabilisé.....	2 gr. 50
— Genêt stabilisé	2 gr. 50
Alcoolature d'anémone	2 gr. 50

Excipient : q. s. pour 100 gr.

Prix : 13 fr. 50.

Indications. — Troubles fonctionnels cardio-vasculaires. — Hypertension. — Artério-sclérose. — Angine de poitrine. — Spasmes divers.

Posologie :

XX à XXX gouttes à la fin des 2 repas.

Littérature et échantillons :

Laboratoires du Dr H. FERRÉ
6, rue Dombasle — PARIS (XVe).

CUPROBALT

Composition. — Association de Silicates de manganèse, fer, cuivre, nickel et cobalt.

Indications. — Diabète sous toutes ses formes. Toutes ses complications. Pas d'intolérance, ni d'incompatibilités.

Présentation. — Dragées.

Posologie. — Dose moyenne : 2 comprimés avant chacun des 2 repas principaux. Dans les cas graves, cette dose peut être doublée.

Prix : 18 francs.

Laboratoire GRYSA

C. LÉTANG, Pharmacien de 1re classe de la Faculté de Paris.

7, rue Saint-Adré — LE MANS.

CUPROSTÉNOL

« MÉTÈRE »

Indication :

Chimiothérapie active des néoplasies cellulaires. Tumeurs malignes de toute origine tissulaire. Leucémies myéloïdes ou lymphatiques. Maladie de Hodgkin. Septicémies à streptocoques.

Composition :

Cuivre et Magnésium en solution huileuse colloïdale contenant :

Cuivre.....	0,12 mgr.
Magnésium	0,03 mgr. par cc.

Posologie :

Ampoules de 5 cc. ou 2 cc. pour injections intra-musculaires. 2 injections par semaine pendant 5 semaines. En même temps prendre 2 capsules par jour de Cuprosténol-capsules par la bouche.

Au bout de 5 semaines, arrêter le traitement quelques jours et refaire une nouvelle série s'il est nécessaire.

Autres formes : Cuprosténol-pommade et Cuprosténol-cire pour les ulcérations cutanées.

Laboratoire MÉTÈRE

24, boulevard Jean-Jaurès — BOULOGNE-SUR-SEINE (Tél. : Molitor 03-91.)

CURAMIDA CHAPELLIER

Composition. — Sirop de sucs frais de géraniums, Rudbeckias, Tropéolon M, fleurs de Marronniers d'Inde iodés, Phosphate monocalcique, Iodure de Calcium, Sirop Antiscorbutique et Chicorée Cposée.

Mode d'emploi. — 1, 2 ou 3 cuillerées à soupe par jour (3 ans, 5 ans, 10 ans).

Indications. — Puissant tonique déterminant la fonte des **grosses amygdales** et la disparition des **végétations adénoïdes** des enfants.

Cure complète : 2 flacons de 3 à 7 ans.
3 flacons au-dessus de 7 ans.

Prix du flacon 1/2 litre = 25 francs.

Laboratoire A. CHAPELLIER
CHAMPAGNAC-LE-VIEUX (Haute-Loire).

CURANDRA

Onguent. — Pour le traitement de tous écoulements génitaux des deux sexes.

Ovules. — Pour le traitement des infections vaginales.

Composition. — Curandra forme de l'oxygène à l'état naissant et du chlore actif par dissociation de ClCH.

Propriété thérapeutique. — Curandra agit par application sous forme d'onguent crémeux en dépôt permanent. Cet onguent est saturé de notre antiseptique, non toxique et non irritant qui se décompose lentement sous l'influence des secrétions des muqueuses.

Indications. — Blennorragie, leucorrhée, métrites, ulcérations du col, infections vaginales.

Mode d'emploi :

1° Onguent instillable dans les voies urinaires, 2 fois par jour, après évacuation d'urine.
2° Ovules : une le matin et une le soir dans la position couchée sur le dos, bassin surélevé, talons aux fesses pendant une demi-heure.

Laboratoire SALVANDRA
Robert DUMONT, Pharmacien,
71, faubourg Saint-Honoré — PARIS.

CURASME

Composition. — Solution adrénalinée et éphédrinée.

Propriétés thérapeutiques. — Soulagement immédiat des crises d'asthme et dyspnées.

Forme. — Solution en ampoules.

Mode d'emploi. — A employer en pulvérisations dans la gorge à l'aide du Pulvérisateur Curasme.

Prix : Le Pulvérisateur avec 2 ampoules : 47 fr. 50.

La boîte de 4 ampoules de rechange : 16 fr.

Laboratoires SAUBA
MONTREUIL (Seine).

CURATINE BRUNET

Analgésique.

Spécifique de l'élément douleur.

Composition. — Association rationnelle de : Phénacétine, Théine, Analgésine bicarbonatée.

Indications. — Grippe, Migraines, Névralgies diverses, Rhumatismes, Règles douloureuses, Algies dentaires, etc.

Posologie. — 1 à 4 cachets par jour, de préférence loin des repas, pris à sec ou mieux dans un verre d'eau ou de tisane ; n'a pas de goût désagréable.

Se vend en boîtes de 1 cachet et boîtes de 6 cachets.

Prix réglementé de la boîte :

1 cachet : 1 franc. — 6 cachets : 5 fr. 50.

Enregistrée au Laboratoire National de Contrôle des Médicaments sous le N° 32-1.

Laboratoire
de la CURATINE BRUNET

23, rue des Ecouffes — PARIS (IVe).

(Tél. : Archives 35-17.)

CUROGÈNE

Elixir antidouleur (forme liquide, seule rationnelle), à base de camphorate de pyramidon et de pyramidon.

Indications. — Sédation de la douleur : Migraines, Névralgies, Rages de dents, Rhumatismes, Sciatiques, Dysménorrhée, Grippe, etc.

Doses et mode d'emploi. — *Adultes* : 2 cuillerées à café ; par jour : 2 à 8 cuillerées à café.

Enfants au-dessus de 5 ans : 1 cuillerée à café.

Prix au public : 14 francs.
Le flacon de poche : 4 fr. 75.

Laboratoire du Curogène
Docteur J. GALIMARD, ✻✠Q.
145, rue Yves-le-Coz — VERSAILLES.

CUROXYURE

Traitement efficace des oxyures.

Forme. — Pommade en tube muni d'une canule en os.

Composition. — Acide thymique, naphtaline ; savon médicinal ; extraits d'absinthe et de tanaisie.

S'applique aussi bien aux enfants qu'aux grandes personnes, *sans aucun danger*.

Prix : 4 francs.

Laboratoires B. E. A.
Ch. BEHA, Pharmacien de 1re classe
BELFORT.

CUROZEMA

Médication opo-serothérapique rationnelle des dermatoses chroniques et récidivantes et des états *arthritiques*.

Composition. — Sérums activés et organes frais de jeunes animaux.

Indications. — Eczéma et eczématides, Prurits localisés ou généralisés, Prurigo, Urticaires, Maladie de Quinck, Psoriasis, Impetigo, Acné, Certaines formes de Nevrodermites et de Sclerodermites, Lichen, Insuffisance hépatique, Asthme, Rhume des foins, etc.

Présentation. — Dragées en flacon de 90 (traitement d'attaque) ; de 40 (traitement d'entretien).

Mode d'emploi et doses :

Traitement d'attaque. — 9 dragées par jour prises par 3, à jeun, une heure avant les repas, pendant 10 jours.

Traitement d'entretien. — 4 dragées par jour, pendant 10 jours.

Prix : Trait. d'attaque : 30 fr. — Trait. d'entretien : 18 fr.

Laboratoires VALTRY
J. MAHEU, pharmacien de 1re classe,
Docteur en médecine, Docteur ès-science,
Membre de la Société de Pharmacie.
122, Champs-Elysées — PARIS.

CUSCUTINE FOULON

Indications. — Laxatif doux, très actif. Stimule les secrétions intestinales et décongestionne le foie.

La Cuscutine peut être prise pendant la grossesse, l'allaitement, les périodes menstruelles, etc...

Composition. — La CUSCUTINE est composée d'extraits végétaux : Cuscute, Séné, Aloïne, etc.

Posologie. — Une à 2 pilules au repas du soir.

L'étui de 50 pilules : 5 francs.
Echantillons gratuits.

Laboratoires FOULON

20, faubourg Poissonnière — Paris (Xe).
(Tél. : Provence 29-48.)

CYANHERMINE

pour traitements antisyphilitiques
à base de Cyanure de mercure.
Ampoules pour injections intraveineuses.

Composition :

Cyanure de mercure (chimiquement pur)	0 gr. 01 cgr.
Sérum isotonique	2 cc.

Propriétés :

La Cyanhermine, étant une solution à 1/200 en sérum isotonique, réalise le maximum de tolérance.

Mode d'emploi :

Voie intraveineuse et posologie habituelle du Cyanure de mercure.

La boîte de 12 ampoules : 10 francs.
Laboratoire National de Contrôle n° 339-5.

Laboratoires CAILLAUD
37, rue de la Fédération — PARIS (XVe).
(Tél. : Suffren 12-63.)

CYNABILINE

Médication végétale et opothérapique associées destinée au traitement des déficiences entéro-hépatiques.

Composition. — Principes actifs de l'artichaut frais (plante fraîche stabilisée), du Kinkéliba, du Romarin et du Boldo. — Extrait désalbuminé et délipoidé de foie frais. — Extrait de bile. — Citrate de soude.

Propriétés thérapeutiques. — Stimule la cellule hépatique, la sécrétion et l'excrétion biliaire, suppléé par ses extraits d'organe aux déficiences momentanées. — Régularise la fonction hépatique par l'artichaut. — Analgésique et tonique par le Kinkéliba et le Romarin. — Décongestif vésiculaire par le citrate de soude.

Indications. — Insuffisance hépatique et biliaire. — Ictères. — Lithiases. — Hépatisme tropical. — Constipation. — Intoxications. — Hépatites. — Hépatomégalie. — Cirrhoses diverses. — Hypotonies entériques. — Prurits. — Asthénies.

Présentation. — Liquide sirupeux aromatique de saveur agréable.
Le flacon 18 fr. 50

Posologie. — Une à cinq cuillerées à café par 24 heures dans un peu d'eau ou de vin avant les repas.

Laboratoires de la CYNABILINE.
38, Quai des Minimes — TOULOUSE (Haute-Garonne).
M. MUSELIER, Docteur en Pharmacie
Ex-interne des Hôpitaux de Marseille
Ancien préparateur à la Faculté de Médecine.
Dépositaires Généraux :
Établissements SILBERT & RIPERT Frères
30, Rue Bénédit — MARSEILLE.

CYNARA (Artichaut)

Edgard-Rosa.

En 1927, les Laboratoires Rosa introduisaient dans la thérapeutique courante les premiers produits *per os*, à base d'un extrait de **Cynara-Scolymus** (Artichaut) :

Chophytol-Rosa (dragées).
Cynurol-Rosa (dragées).

En 1933, **G. Edgard-Rosa** isolait à l'état cristallisé le principe actif du **Cynara** que les Laboratoires Rosa ont spécialisé sous le nom de :

Chophytol-Rosa cristallisé injectable.

De nombreux travaux et Communications scientifiques ont consacré la valeur thérapeutique de ces produits.

Voir donc, à leur rubrique, ces trois spécialités qui constituent la gamme complète des applications de la *Cynarathérapie*.

Laboratoires ROSA
" La Feuille d'Artichaut en thérapeutique. "
1, Place Porte-Champerret — PARIS (XVIIe).
(Tél. : Carnot 67-75 et Galvani 53-77.)

CYNARINE (Artichaut)

Edgard-Rosa.

N. B. — Le mot **Cynarine** est parfois employé pour désigner le principe actif du **Cynara** (Artichaut.)

En 1927, les laboratoires Rosa introduisaient dans la thérapeutique courante les premiers produits *per os* à base d'un extrait de **Cynara-Scolymus** (Artichaut) :

Chophytol-Rosa (dragées).
Cynurol-Rosa (dragées).

En 1933, **G. Edgard-Rosa** isolait à l'état cristallisé le principe actif de **Cynara** que les Laboratoires Rosa ont spécialisé sous le nom de :

Chophytol-Rosa cristallisé injectable.

De nombreux travaux et communications scientifiques ont consacré la valeur thérapeutique de ces produits.

Voir donc, à leur rubrique, ces trois spécialités qui constituent la gamme complète des applications de la *Cynarathérapie*.

Laboratoires ROSA
" La Feuille d'Artichaut en thérapeutique. "
1, Place Porte-Champerret — PARIS (XVIIe).
(Tél. : Carnot 67-75 et Galvani 53-77.)

CYNUROL-ROSA

(Dragées.)

Antiurique, antiseptique et diurétique.

«Drague la boue urique et sauvegarde l'appareil urinaire.»

« Il assure la véritable cure de diurèse et d'élimination urique et abaisse le taux de l'urée, de l'acide urique, et de la cholestérine chez les rénaux et les arthritiques, dont il améliore la tension. »

Forme. — Dragées inaltérables et très assimilables.

Composition. — *Extrait de feuilles d'artichaut* (Cynara Scolymus). Uva-Ursi, Urotropine et Salicylate double de Phényle-Pipérazine.

Indications. — a. *Maladies diathésiques* : Rhumatisme, Arthritisme. Urémie, Uricémie, Polysclérose, Lithiase biliaire et urinaire, etc.

b. *Affections vésico-rénales* : Cystite, Urétrite, Pyurie, Colibacillurie, Oxalurie, Prostatite, Oligurie, etc.

c. *Maladies infectieuses* (parallèlement au traitement spécifique) : Grippe, Angine, Fièvres diverses, etc.

d. Et toutes les fois où il faut réaliser une action antiurique, antiseptique ou diurétique (complément de la cure hydrominérale).

Posologie. — *De 6 à 12 dragées* par jour, aux repas. Cure de 10 à 20 jours par mois. Peut s'administrer chez les enfants (1/4 ou 1/2 dose).

Prix : 17 francs le flacon de 60 dragées, nouvelle taxe comprise.

Laboratoires ROSA,

« La Feuille d'Artichaut en thérapeutique ».

1, place Porte-Champerret — PARIS (XVIIe). (Tél. Carnot 67-75.)

CYPROVEINOL

Millefeuille-Ficaire-Cupressus

sans Hamamélis ni Marrons d'Inde.

Indications. — Congestions prostatiques, Congestions veineuses ; Hémorroïdes, Varices, Phlébites, Ulcères variqueux, Troubles de la Puberté et de la Ménopause.

Deux formes :

Gouttes : XXX gouttes 2 fois par jour dans un quart de verre d'eau bien sucrée.

Suppositoires : 1 à 3 par jour.

La boîte de 12 suppo : 15 francs.

Le flacon (traitement 20 jours) : 15 francs.

Laboratoire DEPRUNEAUX

18, rue de Beaune — PARIS (VIIe).

CYTOBIASE

Extrait opothérapique de foies frais de Morue. (Vitamines A et D.)

Formes :

1° *Gouttes :* Cytobiase simple. Cytobiase composé (addition de 5/1 000 d'arrhénal.)

2° *Granulé :* association à l'extrait de foies de morue, de poudre d'os, glycérophosphates de Ca et Mg.

Action :

Fixe la chaux par son cholestérol. Stimule les défenses organiques.

Indications :

Anémies, avitaminoses, adénopathies, croissances, rachitisme, inappétence.

Posologie :

Gouttes. Enfants :

Jusqu'à 5 ans : II gouttes par année d'âge.
De 5 à 15 ans : XV à XXV gouttes.

Gouttes. Adultes :

XXX à XL gouttes.

A prendre respectivement 2 fois par jour avant les repas dans un peu de vin, bière, eau, bouillon.

Granulé. Enfants :

Jusqu'à 5 ans : 2 cuillerées à café par jour.
De 5 à 15 ans : 4 cuillerées à café par jour.

Granulé. Adultes :

2 cuillerées à soupe par jour.

Prix : *Gouttes :* 12 francs.
Granulé : 15 francs.

Laboratoires MARTIN
24, rue de Charenton — PARIS.

CYTO-CHOLINE

Composition :

Chlorhydrate de Choline pur..... 2 centigr.
Sérum chloruré isotonisant..... 2 centicub.

Indications. — L'injection de **Cyto-Choline** peut être associée aux divers traitements chimiothérapiques et collapsothérapiques de la tuberculose.

Elle est indiquée chaque fois qu'une lésion tuberculeuse est en cause, que la localisation soit pulmonaire ou extra-pulmonaire, que l'évolution soit aiguë ou chronique.

Mode d'emploi. — La **Cyto-Choline** s'emploie en injections sous-cutanées, pratiquées avec les précautions aseptiques habituelles, au niveau de la cuisse, tous les deux jours.

Comme il s'agit d'une médication ayant pour but de modifier le terrain, elle doit être poursuivie pendant plusieurs mois, sans interruption.

Résultats. — Associée à la cure hygiéno-diététique, la **Cyto-Choline** favorise le développement du processus de sclérose cicatricielle chez les tuberculeux pulmonaires, et détermine chez ces malades une amélioration des symptômes fonctionnels.

Dans les tuberculoses extra-pulmonaires, les résultats de ce traitement ne sont pas moins remarquables.

Traitement pour 24 jours.
Boîte de 12 ampoules : 20 francs.

Laboratoires pharmaceutiques CORBIÈRE
27, rue Desrenaudes, 27 — PARIS (XVIIe).
(Téléphone : Carnot 78-11.)

CYTO-MANGANOL CORBIÈRE

Médication mangano-calcique arseniée.

Le CYTO-MANGANOL constitue la médication hypodermique la plus active dans les cas d'asthénie, les états de dénutrition, la convalescence des maladies infectieuses et les troubles endocriniens.

Indications. — Déminéralisation en général et en particulier : décalcification ; dénutrition ; asthénies ; surmenage ; amaigrissement ; adénopathies ; lymphatisme, tuberculose.

Mode d'emploi. — En injection intramusculaire au niveau de la région fessière supérieure, en plein muscle.

Dose. — Une ampoule de 5 centicubes tous les jours ou tous les 2 jours pour les *adultes* ; une ampoule de 2 centicubes pour les *enfants*. Traitement pour 18 jours.

Présentation :

Cyto-manganol pour adultes.
Boîte de 12 ampoules de 5 cc. : Prix : 22 fr.

Cyto-manganol infantile.
Boîte de 12 ampoules de 2 cc. Prix : 16 fr.

Laboratoires pharmaceutiques CORBIERE
27, rue Desrenaudes — PARIS (XVIIe).
(Tél. : Carnot 78-11.)

CYTOPAN

Forme. — Vin composé de goût agréable.

Composition. — Acide phosphorique, teinture de noix vomique.

Cytopan F : Même composition que le Cytopan avec extrait fluide de fénugrec désodorisé.

Indications. — Toute décalcification, prétuberculose, faiblesse générale, asthénie de toute nature, surmenage physique et intellectuel.

Cytopan F : Amaigrissement.

Doses. — 1 cuillère à soupe avant les repas.

Prix : 15 francs.

Laboratoire LAROZE

54, rue de Paris — CHARENTON (Seine).

CYTOPHÉDRINE

Médication préventive et curative de l'asthme.

Composition :

Ephédrine naturelle	0,02
Iodhydrate de codéine	0,01
Belladone	0,03

En comprimés enrobés.

Indications. — Asthme bronchique, emphysème pulmonaire, dyspnée.

Mode d'emploi. — 2 à 5 comprimés par 24 heures en prises espacées, suivant la tolérance du malade.

Présentation. — En boîte métallique.

Prix : 16 francs.

Pour la médecine infantile et les traitements de longue durée :

CYTOPHEDRETTES

contenant 5 mgr. d'Ephédrine par dragée.

(Voir Sérum antiasthmatique de Heckel, page 1597).

Laboratoires pharmaceutiques CORBIERE

27, rue Desrenaudes — PARIS.

(Tél. : Carnot 78-11.)

CYTO-SÉRUM CORBIÈRE

Composition :

Cacodylate de soude chimiquement pur.	*Trente centigr.*
Sulfate de strychnine	*Un milligramme.*
Sérum isotonisant chloruré	*Cinq centicubes.*

Mode d'emploi. — Une injection sous-cutanée ou intramusculaire tous les jours ou tous les deux jours.

Action. — Multiplie les globules rouges, stimule l'activité cellulaire et accroît la résistance de l'organisme.

Indications. — Lymphatisme, Anémies, Tuberculose. Neurasthénie. Asthénie post-grippale, Convalescences.

Présentation. — Cyto-Sérum pour adultes, 12 ampoules de 5 centicubes.

Traitement pour 18 jours.

Prix : 20 francs.

Cyto-Sérum infantile, 12 ampoules de 2 centicubes.

Prix : 14 francs.

Laboratoires pharmaceutiques CORBIERE

27, rue Desrenaudes — PARIS (XVIIe).

(Tél. : Carnot 78-11.)

CYTO-SIROP

Propriétés thérapeutiques. — Adjuvant rationnel de la croissance.

Indications :

A. *Générales* : Toutes les périodes de croissance de l'enfant sain.

B. *Particulières* : Débilité congénitale et retards de croissance. Paresse intellectuelle et inertie cérébrale. Incontinence nocturne des urines. Troubles liés à la diathèse lymphatique.

Avantages :

1° *Composition judicieuse* : Nucléinate de Soude, Glycérophosphate de Soude, Alcoolat de cacao, extrait fluide de Kola.

2° *Aucune contre-indication.*

3° Goût très agréable.

Posologie. — Avant ou après les repas :

De 2 à 5 ans : 1 à 2 cuillerées à café.

De 6 à 9 ans : 1 à 2 cuillerées à dessert.

De 10 à 15 ans : 1 à 2 cuillerées à soupe.

Prix : 16 francs.

Laboratoire des SPÉCIALITÉS CABASSON.

A. GROS-CAVALIER, Pharmacien.

183, rue de Rome — MARSEILLE.

DEBREYNOL

Composition. — Tous les principes actifs du Vin Debreyne de la Grande Trappe :
A base de Quinquina, Kola, Gentiane, renferme encore du Glycérophosphate de Chaux assimilable et du Sulfate de Manganèse : ce qui fait du Debreynol un *puissant reconstituant.*

Forme. — Comprimés dragéifiés, rigoureusement dosés. Deux comprimés correspondent à un verre à madère du vin phosphaté du Docteur Debreyne et peuvent remplacer ce vin.
Produit très apprécié aux Colonies et à l'Étranger.

Indications. — Fatigue, Surmenage, Epuisement, Anémie, Chloro-Anémie, Neurasthénie, Affections des Voies respiratoires, Tuberculose, Grippe, Convalescences des maladies infectieuses.

Posologie. — Deux ou trois comprimés avant les deux principaux repas. *Enfants* : 1 à 2 comprimés selon l'âge.

Le flacon : 13 francs.
Littérature et échantillons sur demande.
Sans contre-indications.

Produits Debreyne de la Trande Trappe.
L. BAILLEUL
MORTAGNE (Orne).

DÉCHOLESTROL

Cure de Décholestérinisation.

Composition. — Association de sels alcalins anhydres à l'hexaméthylène tétramine et au sulfate de magnésie desséché, à faible dose. Mélange rendu stable, non sucré, aromatisé, spécialement étudié en vue d'un usage prolongé, et réalisant le traitement de fond de l'Hépato-Arthritisme.

Propriétés :

1° Stimule et draine le foie ;
2° Abaisse le taux du cholestérol sanguin ;
3° Agissant sur l'équilibre acide-base du sang, il assure l'alcalose nécessaire à la résorption des dépôts cholestériques, augmentant ainsi le « pouvoir cholestérolytique » du sérum sanguin.

Indications. — 1° *Toutes les manifestations de l'Hépatisme :* Cholémie familiale, Lithiase biliaire, Cholécystites, Insuffisance hépatique, et toutes ses conséquences (migraine, urticaire, prurit, eczéma, dyspepsie hépatique.

2° *Toutes les manifestations de l'Arthritisme.* Hypertension artérielle, Diabète, Obésité, Goutte, Aortite, Angine de poitrine, Artério-sclérose et ses troubles : bourdonnements d'oreille, surdité et troubles oculaires des scléreux, temporale sinueuse, *xanthome*, *xanthélasma des paupières*, *arc sénile*, *cataracte*, Dystropie des goutteux, et de certains rhumatisants chroniques.

Pas de contre-indication.

Posologie et mode d'emploi. — Chaque mois, pendant 12 jours, prendre matin et soir, avant les repas, un paquet de *Décholestrol*, dans un demi-verre d'eau ordinaire, ou minérale, tiédie de préférence.

L. N. C. n° 1219-1.

Présentation et prix. — La boîte de 24 paquets (pour 12 jours de traitement) : 16 francs.

Littérature et échantillons :

Laboratoire LEDENT
MONTREUIL-SUR-MER (P.-de-C.).
(Tél. : 1-60.)

DECORPA

Mucilage spécial contre la faim.

Mucilage pur, sans adjonction médicamenteuse, gonflant en milieu acide, indigestible, inassimilable, infermentescible ; « faux repas », remplissant l'estomac (après gonflement), illusionnant le tube digestif, assurant ses fonctions mécanique, sécrétoire et éliminatoire ; ne nourrissant pas.

Action. — Supprime la sensation de faim. — Maintient l'équilibre du tube digestif. — Evite la constipation des hypoalimentés. — Ne nourrit pas, mais rend tolérables les régimes de restriction alimentaire, même le jeûne complet.

Indications. — Adjuvant indispensable de toutes les cures de régime avec restriction alimentaire prescrites chez : *Obèses, Hypertendus, Pléthoriques, Urémiques, Uricémiques, Artério-Scléreux, Boulimiques, etc.*

Doses. — 2 à 3 cuillerées à café, 1 heure avant le repas (pour que le sujet se mette à table sans appétit), ou quand la faim se fait sentir.

Prix : 18 francs.

Laboratoires NORGAN

Pierre ALEXANDRE, Pharmacien

41, rue de Rome — PARIS (VIIIe).

(Tél. : Laborde 08-00.)

DELBIASE

Comprimés de sels halogénés de magnésium.

Stimulant biologique général

par hyperminéralisation magnésienne.

Méthode cytophylactique du professeur Pierre Delbet.

Indications thérapeutiques particulières. — Asthénie et fatigue générale. Surmenage. Convalescence des maladies infectieuses. Dépression de certains malades devant être opérés. — Entérite chronique (désodorisation des selles). Constipation habituelle. Cholécystites. Angiocholites et toutes infections des voies biliaires. — Tremblements séniles ou autres : Maladie de Parkinson, Sclérose en plaques. Contractures et Crampes. — Troubles cardiaques par hypervagotonie. — Affections de la peau, Prurits, Eczéma chronique, Psoriasis, Acné, Verrues. — Adénome prostatique. — Lésions du type précancéreux et prophylaxie du cancer.

Mode d'emploi et doses. — De 2 à 4 comprimés par jour, selon qu'il s'agit d'obtenir une simple action stimulante, ou que l'on désire, au contraire, lutter énergiquement contre un état pathologique déjà institué, surtout s'il revêt un caractère un peu menaçant. Faire dissoudre les comprimés dans un demi-verre d'eau, à prendre immédiatement avant le petit déjeuner.

La boîte de 48 *comprimés*. Prix : 16 francs.

La boîte de 96 *comprimés*. Prix : 28 francs.

Laboratoire de PHARMACOLOGIE GÉNÉRALE

Ph. Chape, Ile, 8, rue Vivienne — PARIS. (Tél. : Gutenberg 27-03).

DELCAÏNE ROQUES

Chlorhydrate de pseudococaïne droite.

Cocaïne aneuphorique par double isomérisation stéréo-chimique.

Trois fois plus active, trois moins moins toxique que la cocaïne officinale. N'est pas un stupéfiant, **ne figure pas au tableau « B ».**

Emploi. — Anesthésie locale, régionale, rachidienne. Anesthésie par instillations, badigeonnages.

Forme. — Solutions à 0,5 %, 1 %, 2 %, en *ampoules* de 1, 2, 5, 10, 50 cc. pour anesthésie locale, régionale.

Dispositif pour préparation extemporanée pour injection rachidienne.

Ampoules spéciales pour l'anesthésie buccale et laryngo-pharyngée : Delcaïne « 838 ».

Ampoules de Delcaïne crist. pour rachidelcaïnisation.

Flacons de 15 cc. et 50 cc. à 5 % et 10 % et Bonain à la Delcaïne pour anesthésie par contact. Delcaïne en poudre, flacon de 2 gr., tube de 0 gr. 50.

Établissements ROQUES

36, rue Sainte-Croix-de-la-Bretonnerie
PARIS (IVe).

DEMALGON

Composition. — Un comprimé = 0 gr. 18 de Bromodiéthylacétylurée et 0 gr. 27 de Diméthylaminophényldiméthylpyrazolone.

Action. — Synergie anti-algique à action rapide, sans accumulation ni accoutumance, ne déterminant aucune somnolence, anti-pyrétique.

Indications. — Toutes algies, céphalées, migraines, névralgies, sciatiques. Pulpite et toutes algies dentaires, dysménorrhée, douleurs tabétiques, maladies infectieuses fébriles.

Posologie. — Analgésique : 1 à 2 comprimés à renouveler si nécessaire.

Fébrifuge : 1 à 2 comprimés 3 fois par jour.

Un quart de dose pour les enfants.

Présentation et prix. — Tubes de 10 comprimés : 13 fr. 50.

LE PROGRÈS SCIENTIFIQUE
M. Lefebvre, Pharmacien
25, bd Latour-Maubourg — PARIS (VIIe).
(Tél. : Ségur 60-77.)

DÉMORPHÈNE

Désintoxication rapide par les émulsions de lipides végétaux des morphinomanes, cocaïnomanes, opiomanes et tous intoxiqués (Procédé de MM. Delaville et R. Dupouy, Ac. de Médecine, 25 mars 1934).

Durée du traitement.

4 à 6 jours suivant le degré d'intoxication.

Disparition, au cours de la cure, de l'état de besoin si pénible et si redouté des malades.

Caractéristiques :

La morphine ou ses succédanés étant liposolubles (travaux d'Overton) se fixent rapidement sur la substance nerveuse riche en matières grasses et s'y intègrent en remplacement d'un des constituants normaux de cette substance.

Le **Démorphène** qui est une émulsion huileuse composée d'huile d'olives ricinée et lécithinée met en liberté le toxique fixé sur le système nerveux, le dissout et prend sa place dans la substance nerveuse.

Mode d'emploi :

Le **Démorphène** s'administre en injections intramusculaires, à raison de 25 cc. pro die, chaque injection étant de 5 cc. Avoir soin de bien agiter chaque ampoule avant usage. A ces injections on associera deux injections quotidiennes d'insuline de 15 unités chacune (augmentation des échanges nutritifs, deux injections de 2 cc. d'huile camphrée spartéinée. Aux vagotoniques on fera prendre 0,05 à 0,06 cgr. d'éphédrine par jour et on leur injectera avant les deux principaux repas une ampoule d'hypophyse et d'adrénaline. Chez les sympathicotoniques on remplacera l'éphédrine par de la génésérine (L à XC gouttes par jour) et l'hypophyse adrénalinée par des sels de calcium. Pour favoriser le repos du malade on donnera des sédatifs du système nerveux (**Eunéryl**) à petites doses matin et soir. Une bonne évacuation intestinale sera assurée par des pilules laxatives et diaphorétiques (cascara, évonymine, podophyllin, pilocarpine).

Chaque boîte d'ampoules est accompagnée d'un schéma indiquant de façon précise la marche à suivre.

La boîte de 10 ampoules de 5 cc..... 150 fr.

Laboratoire BIOLABO
9, boulevard Malesherbes — PARIS.
(Tél. : Anjou 61-61.)

DENISOLINE

Lotion colloïdale au Soufre électronégatif.

Propriétés thérapeutiques. — Décongestionne les tissus sanguins sous-épidermiques ; apporte au derme le soufre déficitaire et rend la peau souple, ferme et saine.

Indications. — Acné sous toutes ses formes. Etats séborrhéïques, Pityriasis.

Mode d'emploi. — Une application le soir à l'aide d'un tampon d'ouate hydrophile. Laisser sécher.

Laboratoires BRISSON

Dr DEDET ET Cie, Pharmaciens.

Anciens internes des Hôpitaux de Paris.

157, rue Championnet — PARIS (XVIIIe).

(Tél. : Montmartre 75-01.)

DÉPURIODE

du Dr Roger Weber.

Dépuratif diurètique, ioduré, sans sucre ni alcool.

Une cuillerée à soupe contient
0 gr. 25 d'iodure de potassium.

Formule. — Extraits de bardane stabilisée, de fumeterre, de patience, de salsepareille, de pensée sauvage, de guaco, de stigmates de maïs, de noyer stabilisé : ââ 2 gr. Réglisse : 5 gr. Iodure de potassium 16 gr. 70. Pour 1.000 cc.

Indications. — Furonculose, clous, anthrax, orgelets, éruptions, boutons, rougeurs, eczémas, impétigo, gourme, dartres, herpès, aphtes, scorbut acné, psoriasis, urticaire, démangeaisons, dermatoses.

Arthritisme, uricémie, rhumatisme chronique, goutte, douleurs, névralgies, lumbago, sciatique, obésité.

Artériosclérose, athérome, hypertension, étourdissement, vertiges, mouches volantes, bourdonnements, céphalée, troubles cérébraux, pouls fort et tendu, signe de la temporale, crampes musculaires, refroidissement et engourdissement des extrémités, sensation de doigt mort, congestion, couperose, âge critique, scléroses, myocardite chronique, aortite, asthme cardiaque, angine de poitrine, bronchite chronique, emphysème, asthme, cirrhoses, ictère spécifique, néphrite interstitielle, albuminurie spécifique, oligurie, myélites, tabès, névrites, paralysies, infections et intoxications, spécificité, bacillose, lymphatisme, scrofule, adénites, mycoses, actinomycose, alcoolisme, tabagisme, saturnisme, grippe, goître, abcès, suppurations, etc.

Mode d'emploi et posologie. — 20 jours par mois, au milieu de chacun des deux principaux repas, dans un demi-verre d'eau.

Adultes (dose moyenne) : 1 cuillerée à soupe. Contre artériosclérose et hypertension : 1 cuillerée à dessert.

Enfants : au-dessus de 5 ans (dose moyenne) : 1 cuill. à café.

Prix du flacon : 18 francs

Laboratoire Angelini
61, rue de Seine — PARIS (VIe).
(Tél. : Danton 92-73.)

DEPUROGÈNE

Composition. — A base d'extraits d'Artichaut, de Salsepareille, de Ficaire et de Citrate de Soude.

Propriétés. — Epurative et Décongestive, selon la méthode du docteur A. Chaix de Vichy. Puissant agent de décongestion et d'élimination de l'Urée et de la Cholestérine du sang.

Indications. — Etats pléthoriques, variqueux, hémorroïdaires, hypertendus.
Urémie, Diabète, Goutte, Rhumatismes, Artério-sclérose.
Contre les douleurs critiques et les poussées congestives des femmes au moment de la ménopause.

Mode d'emploi. — 4 à 6 pilules par jour.

Prix :
Tube : 60 pilules : 15 francs.

Laboratoires de la LIPOSEPTINE
2, place des Vosges — PARIS.
(Tél. : Archives 46-47.)

DERMACIDE PORCHER

L'acidité naturelle de la peau (*p*H 4,5) la protège contre l'infection des microbes usuels, qui ne s'accommodent pas d'une telle acidité.

Les savonnages — toujours alcalins — en détruisant cette acidité rendent l'épiderme facilement infectable.

En outre, on a remarqué que les acides diminuent les démangeaisons, tandis que les alcalins les exacerbent (Darier).

DERMACIDE se substitue aux savons, dont *l'alcalinité est constante*, dans tous les cas où cette alcalinité est contre-indiquée.

Caractéristiques. — 1° Il contient à l'état libre : Acide acétique, 0,60; Tartrique, 1,10 ; Salicylique, 0,25 ; Benzoïque, 0,20 p. 100.

2° Son acidité ionique (*p*H 3,5) est proche l'acidité naturelle de la peau.

3° Il s'emploie, nettoie et mousse comme le savon.

Indications. — En **Dermatologie.** *Toutes les infections superficielles de la peau* : Epidermycoses en général, Eczémas, Eczématides, Intertrigos. — *Prurits* sous toutes ses formes. — *Séborrhées grasses. Acnés.* Pyodermites. Psoriasis et Parakératoses.

En **Gynécologie** : Métrites, Vaginites, Prurits vulvaires.

Mode d'emploi :

Dermacide liquide s'emploie comme : *Agent de nettoyage* soit pur, soit coupé de son poids d'eau.

Shampooing, avec 2 cuillerées à bouche dans 1/4 de litre d'eau tiède.

Injections vaginales : 1 à 3 cuillerées à bouche pour 2 litres d'eau (traitement des vaginites et prurits vulvaires).

Dermacide pain remplace le pain de savon. *Avant chaque usage*, laisser le pain tremper dans l'eau tiède pendant 1 minute.

Dermacide pâte. Crème de toilette, sans corps gras, sèche rapidement et s'enlève à l'eau ; complète l'action des 2 autres formes.

Traitement. — *Supprimer complètement l'usage du savon*, le remplacer comme agent de net oyage par Dermacide liquide ou pain. Dans les Séborrhées grasses, Acnés, Mycoses, continuer son usage durablement. Ne jamais alterner pendant le traitement l'usag des savons (toujours alcalins) avec Dermacide ; ces deux produits sont antagonistes.

Sur la face et les lésions subaiguës, début r par lotions de Dermacide Liquide coupé de 4 fois son poids d'eau. Les premières applications déterminent parfois pendant quelques minutes des sensations de picotement qu disparaissent à la 2e ou 3e application. Augmenter progressivement la concentration.

Sur les épidermes très secs (dépourvus de graisse) faire suivre l'usage de Dermacide d'application de corps gras (cold-cream).

Dermacide Pain. Boîte de 1 pain : 6 fr. 25 ; boîte de 3 pains : 18 francs.

Dermacide Pâte. Tube étain : 13 fr. 50.

Dermacide Liquide. Flacon : 15 francs. Litre : 32 francs.

Laboratoires PORCHER

35, rue des Blancs-Manteaux — PARIS (IVe).

DERMODULCIS LAGOUTTE

Composition et forme. — Pâte neutre en tube aseptique à base de : oxyde de zinc, amidon, huile de noyaux, lanoline et vaseline pure : àà p. e.

Actions thérapeutiques. — Isolante, adoucissante, astringente, siccative. S'étend facilement et s'enlève aisément.

Indications. — Erythèmes, Eczémas aigus ou chroniques, Dermites aiguës de natures diverses. Radiodermites, Prurigo, Impétigo, Herpès, Séborrhée, Dartres, Ulcères des jambes, Crevasses, Pansements chirurgicaux, Fistules, Anus artificiel.

Mode d'emploi. — En onction matin et soir.

Prix du tube de 60 gr. : 10 francs.

Son efficacité est heureusement complétée par la DERMODULCIS (Poudre) adhérente, infermentescible, adoucissante.

Prix de la boîte : 6 francs.

Laboratoire LAGOUTTE
85, cours Albert Thomas — LYON (IIIe).

DERMOFAGINE

Crème pommade, légèrement parfumée, en tube.
(Extr. de hêtre.)

Propriétés. — Antiparasitaire, Antiseptique, Antiprurigineuse cicatrisante.

Indications. — Toutes les Dermatoses, principalement les Dermatoses sèches, Pityriasis du visage (dartres) ; du cuir chevelu (pellicules).
Eczémas secs, chroniques, hyperkératosiques.
Eczémas séborrhéiques (séborrhée concrète des vieillards, verrues plates séniles).
Impétigo, Herpès ; Tricophyties (herpès circinné).
Toutes affections croûteuses et pelliculaires du cuir chevelu.
Erythèmes, crevasses, Hémorroïdes.
Irritations de la peau, rougeurs, engelures, par rasoir, fards, intempéries.
La *Dermofagine* est une excellente crème de toilette.

Prix au public : 12 francs.

Donner en même temps à l'intérieur un dépuratif (cholagogue et diurétique), le **Raiforyl** (granulé) à la dose de 4 ou 5 cuillerées à café par jour.

Prix au public : 12 francs.

Laboratoires de la DERMOFAGINE
15, pl. Godefroy-de-Bouillon — BOULOGNE-SUR-MER (Pas-de-Calais). (Tél. : 537)

DERMO-PLASTOL DUMESNIL

(Plastols Dumesnil.)

Forme avec le *Zébo-Plastol* et le *Crémo-Plastol* le groupe des Plastols Dumesnil, pâtes poreuses composées, très homogènes et destinées à être appliquées sur la peau, à la manière des pommades, dans toutes les dermatoses dont le type est l'eczéma sous toutes ses formes.

Propriétés. — Le Dermo-Plastol est la préparation qui convient au plus grand nombre de cas ; il calme immédiatement les démangeaisons et assure la réparation intégrale des tissus malades.

Indications. — Les *Plastols* peuvent être appliqués sur toutes les parties du corps ou des membres : eczémas de la vulve ou du rectum, psoriasis, parakératoses psoriasiformes de Brocq, eczémas séborrhéiques de Unna, prurits avec lichénification et eczématisation, pityriasis, impétigo, prurigo, etc.

Enregistrés au Laboratoire national de Contrôle des Médicaments sous les nos 1-1, 1-2, et 1-8.

Prix : 20 francs; le 1/2 pot 12 francs, pour une durée moyenne de traitement respectivement de 1 mois et 15 jours.

Laboratoires DUMESNIL

10, rue du Plâtre — PARIS. (Tél. : Archives 37-44.)

DERMORADOL

Complexe à radioactivité stabilisée.

Composition. — Pommade à base de **Bromure de Radium** associé aux meilleurs topiques usuels (soufre, camphre, Pix betulina, oxyde de Zn).

Propriétés. — Action particulière du Radium sur les réactions inflammatoires locales.

Accentuation des propriétés de chacun des topiques, par radioactivité induite.

Le DERMORADOL calme l'irritation et la douleur dès la première application. Cicatrise rapidement toutes les dermatoses.

Indications. — Acné, brûlures, eczémas, érythèmes, furoncles, herpès, impétigo, prurits, plaies atones, psoriasis, ulcères variqueux.

Prix : le tube, 18 francs.

Publicité. — Exclusivement médicale.

Établissements LABORADIUM

33, rue Saint-Jacques — PARIS.

(Tél. : Odéon 98-26.)

DERMO-RHINHISTOL

TOPIQUE MIXTE GRAS
OPOTHÉRAPIQUE ET CHIMIOTHÉRAPIQUE

à base de poudre d'embryon total

RÉGÉNÉRATEUR CELLULAIRE DES TISSUS
de la
PEAU DE TOUTES RÉGIONS ANATOMIQUES
et de la
MUQUEUSE DU RHINO-PHARYNX

— PRÉSENTATION —

PRÉSENTÉ SOUS FORME DE POMMADE STABLE

— COMPOSITION —

Poudre d'embryon total	2 gr.
Calomel	4 gr.
Camphre des Laurinées	1 gr. 50
Goménol	1 gr.
Essence de pin sylvestre	1 gr.
Eucalyptol	0 gr. 30
Menthol	0 gr. 20
pour 100 gr.	

Essence aromatique ..... q. s.

Excipient : vaseline et lanonine pures, neutres et stérilisées.

N. B. — La préparation opothérapique de poudre d'embryon total employée est faite à partir de fœtus frais provenant d'animaux récemment abattus, rigoureusemt sélectionnés et contrôlés. Chaque fœtus ou embryon est desséché dans le vide et à froid avant d'être pulvérisé. La poudre d'embryon total ainsi obtenue est garantie pure et sans odeur. Sa conservation est indéfinie.

— INDICATIONS THÉRAPEUTIQUES —

DERMATOLOGIE — (Toutes les dermatoses)

TRAUMATOLOGIE (Toutes plaies et brûlures)

OTO-RHINO-LARYNGOLOGIE
Rhinites — Pharyngites — Otites
Coryza — Rhume de cerveau — Ozène

Antisepsie nasale indirecte par stimulation des tissus
et
Antisepsie nasale directe microbicide par action chimique
prophylactiques
contre certaines infections: grippe, diphtérie, tuberculose, etc...

CONVIENT A TOUS LES AGES
AUCUNE CONTRE-INDICATION

— MODE D'EMPLOI —

Pansements divers — Onctions — Aspirations nasales
(Applications renouvelées plusieurs fois par jour.)

— PRIX DE VENTE IMPOSÉ —

Le tube de 40 gr. (Modèle unique) : 16 fr.

LABORATOIRES DU DOCTEUR L. DELALBRE

PRODUITS PHARMACEUTIQUES SPÉCIALISÉS
Opothérapie - Colloïdothérapie micellaire - Phytothérapie

DÉPOT GÉNÉRAL

2, R. CLAUDE-MATRAT — ISSY-LES-MOULINEAUX (Seine)
Fabrication Française. (*Tél.* : MICHELET 24-11.)

ÉCHANTILLONS SUR DEMANDE

DERMOSPLÉNINE

Extrait désalbuminé aqueux de rate.

Communication à la Société Médicale des Hôpitaux (Paris, 5 décembre 1930).

Eczémas secs et suintants, aigus et chroniques. Prurits — Urticaires — Œdème de Quincke.

Ampoules de 2 centicubes correspondant à 25 gr. de rate fraîche de veau.

Mode d'emploi. — *Injection intramusculaire.* — Commencer le traitement par l'injection de 2, 3, 4 ou même 5 ampoules à la fois selon la gravité du cas traité ; une injection tous les 2 jours ; dès que le prurit est nettement atténué et que les lésions cutanées commencent à s'effacer, l'on peut réduire la dose à 1, 2 ou 3 ampoules, également tous les 2 jours.

Références cliniques : Liposplénine du Dr Groc,

J. OLIVE, pharmacien

14, rue des Minimes — PARIS (IIIe).
(Tél. : Archives 03-94.)

DERMO-STALYS

du Docteur WAGON

(*Pommade renfermant du Bactériophage.*)

But et principe. — Application pratique aux affections cutanées des propriétés d'un Bactériophage antistaphylococcique multivalent.

Composition :

Filtrat bactériophage antistaphylococcique.....	100 cc.
Orthoquinoléine sulfonate de potasse	0 gr. 25
Excipient Q. S. pour	1 kg.

Indications. — Toutes Staphylococcies cutanées. Furoncles, Anthrax, Acné, Sycosis, Impétigo et affections ou lésions aggravées par le Staphylocoque : Eczémas suintants, Intertrigo, Pyodermites, Ulcères, Plaies suppurées atones. Otites externes, Crevasses, Fissures anales.

Contre-indications. — Néant.

Mode d'emploi. — Pour furoncles, Anthrax, Pyodermites, Plaies, étaler une bonne couche sur la zone malade, enflammée, suintante ou purulente ; compresse stérile, bande ou bandelettes agglutinatives. — Sur la face (Acné, Sycosis) appliquer une mince couche matin et soir avec léger massage, sans pansement. — Eviter l'emploi concomitant de tout antiseptique.

Résultats. — Disparition des phénomènes inflammatoires en 2 ou 4 jours.

Remarques. — *a.* Pour l'Acné et le Sycosis, faire suivre les premières applications d'un traitement d'entretien durant plusieurs jours en utilisant la pommade à la manière d'une crème de beauté.

b. Pour les vastes placards eczémateux, tâter la susceptibilité des malades en n'appliquant au début le produit que sur une surface de la dimension d'une pièce de 2 francs et augmenter ensuite progressivement.

Prix. — Tube G. M. 30 gr. : 18 fr.
— Tube P. M. d'essai : 7 fr. 50.

Echantillons et littératures sur demande.

Société des produits STALYS
Laboratoire SIDEPAL
64, rue La Boétie — PARIS.
(Téléph. : Elysées 98-80.)

DÉSENSIBILYSINE

Traitement de l'asthme et de l'emphysème (méthode du Dr Paul Cantonnet).

Traitement principal d'attaque:

1° Soluté de polypeptone iodée et de chlorure de calcium laborandique injectable.
La boîte d'ampoules : 40 francs.

Traitements adjuvants et de maintien:

Pulvérisations huileuses (aérol, trachéol).
Aérol : Le flacon avec pulvérisateur : 60 francs.
Le flacon de rechange : 25 francs.
Trachéol : Le flacon : 20 francs.

2° Pilules de Pilochlorine.
Pilochlorine : Le flacon : 25 francs.

Traitement forme bronchitique:

Stock-vaccin bronchitique Beauvy-Cantonnet.
La boîte : 40 francs.

Laboratoires BÉLIERES
19, rue Drouot — PARIS (IXe).

DÉTENSYL

Hypotenseur végéto-polyhormonique.

Composition. — Gui, Hépatine, Pancréine, Pulmine.

Dose. — 3 ou 4 dragées par jour (de préférence avant les repas) amènent un abaissement rapide et durable de la tension artérielle. — Les symptômes alarmants sont immédiatement amendés.

Indications. — Hypertension artérielle, troubles de la ménopause, menaces d'hémorragie cérébrale chez les pléthoriques, troubles oculaires et auditifs provoqués par l'hypertension.

Prix : Le tube de 36 dragées : 16 francs.

Ce produit peut être prescrit pour les Assurances Sociales.

Laboratoire de Biologie Médicale et de Dermothérapie.
8, avenue Walkanaer — NICE.

DEXTROSOL

«d» Glucose raffiné : C6 H12 O6, H2 O.

Présentation. — Poudre blanche sucrée, soluble.

Indications. — Diététique de premier ordre dans tous les cas où un redressement rapide est nécessaire sans taxer l'appareil digestif. — Correctif immédiat de l'hypoglycémie et des troubles qui s'y rattachent, spasme, épuisement, etc. — Pneumonie, Myocardite. — Préventif des troubles dus à la narcose, convalescence, surmenage. — Alimentation des enfants.

Mode d'emploi. — Le Dextrosol peut se prendre sous forme d'eau sucrée, ou servir à sucrer des boissons telles que le thé, le café, les citronades, etc...

On peut en absorber quotidiennement des doses importantes sans inconvénient.

Pour les nourrissons, une cuillerée à café 6-10 gr. par biberon de 100 gr.

Prix : 6 francs la boîte de 250 gr.
3 fr. 50 la boîte de 125 gr.

Société des PRODUITS DU MAÏS
29, rue de Berri — PARIS.

DIABÉTALIM

Sucre pour diabétiques.

Sucre naturel, inoffensif, véritable hydrate de carbone, gardant la saveur et les qualités du sucre de canne.

Le Sucre Diabétalim est obtenu par la polymérisation de la Saccharose dont il a tous les avantages sans en avoir les inconvénients : il ne provoque ni glycosurie, ni glycémie, ni acétonurie, il contient 92 % d'hydrocarbone, précieux apport pour un diabétique toujours menacé d'acidose, il ne contrarie en rien le traitement à l'insuline, c'est un aliment énergétique, favorable, très bien vu du malade toujours privé de corps sucrés.

Présentation. — Sous forme de sucre liquide : chocolat, confitures, petits fours.

Posologie. — 4 à 5 cuillerées à café pour édulcorer aliments, café, tisanes, etc...

Laboratoire du DIABETALIM
2, rue de Compiègne — PARIS (X^{e}).

DIABÉTIFUGE

Spécialité synthétique antidiabétique à base de bioxyde de manganèse, de bicarbonate de soude, de chlorhydro-méthylarsinate de lithine, d'antipyrine, de nitrate d'urane et de santonine. Médication complémentaire de l'Insuline.

Doses. — Un cachet, le matin et l'après-midi, avec un demi-verre d'eau minérale, Pougues de préférence. Continuer pendant 10 jours : diminuer, s'il y a lieu, après analyse du sucre ; cesser au bout de 20 jours. Repos de 20 jours et reprendre.

Prix au public : 25 francs, pour 10 jours de traitement.

Autorisé par les *Assurances sociales*.

Laboratoire des Produits SCIENTIA
Dr E. PERRAUDIN, pharmacien
21, rue Chaptal — Paris (IXe).
(Tél. : Trinité 29-29.)

DIABÉTOSAN

Comprimés.

Principes actifs riches en vitamines B^1 et B^3 obtenus par dialyse de germes d'une espèce sélectivement cultivée d'orge, dont la germination est conduite dans des conditions de temps et température rigoureusement déterminées, sans aucune autre association chimique ou organique (*C. R. Académie des Sciences*).

Propriétés thérapeutiques. — Action hypoglycémiante constante et prolongée. Diminution parallèle des taux de sucre sanguin et urinaire.

Indications. — Diabètes moyens et légers, Hyperglycémie, Polydipsie, Polyurie, Meilleure utilisation des substances hydrocarbonées. Adjuvant du traitement entre les cures d'insuline.

Posologie. — 8 à 12 comprimés par jour en trois fois au cours des repas.
Enfants : demi-doses.

Durée d'utilisation : 8 jours environ.
Prix : 15 francs.

Établissements SOUDAN
48, rue d'Alésia — PARIS (XIVe).
(Tél. : Gobelins 06-89.)

DIADERMINE

Crème.

Excipient pour pommade. Crème de toilette.

Définition. — La Diadermine est un savon mou à la glycérine, sans odeur, inaltérable, absolument neutre, soluble dans l'eau et les sérums et pénétrant très rapidement l'épiderme.

ndications. — Remplace la vaseline, l'axonge et la lanoline dans la préparation des pommades médicamenteuses, *éteint le mercure. Touchers*, ne graisse pas et n'abîme pas les gants.

Massages, *Soins de la peau*. Brûlures, Engelures, Gercures du sein,érythème fessier du nouveau-né.

Prix de vente au public : Pot : 6 fr. 40 ; Tube : 4 fr. 75

DIADERMINE U. V.

Crème.

A base de crème Diadermine et de sels de quinine. Empêche la photo-sensibilisation de la peau par les rayons ultra-violets.

Indications. — *Evite les coups de soleil* (supprime la douleur en quelques minutes. Fait disparaître l'érythème en 24 heures).

Protection de la peau au cours des traitements par rayons ultra-violets ou rayons X (empêche la radiodermite).

Mode d'emploi. — *Préventivement*. Enduire la partie à protéger d'une légère couche de Diadermine U. V.

Curativement. — Mettre sur l'érythème une couche épaisse de Diadermine U. V. Panser sous gaze stérilisée.

Prix de vente au public : Grand tube : 20 francs ; Tube moyen : 8 francs.

DIADERMINE B. B.

Poudre.

Poudre minérale hygiénique stérilisée à 125° (complément de la crème Diadermine pour les soins de la peau).

Présentation. — En boîtes poudreuses hermétiques (en aluminium).

Indications. — Toilette des nouveau-nés : érythème fessier. *Adultes* : toutes irritations de la peau, intertrigo, dermatoses. *Feu du rasoir*, transpiration.

Prix de vente au public : la boîte 6 francs.

Conditions spéciales au Corps Médical

Remise 40 p. 100.

Echantillons sur demande à

BONETTI Frères

60, rue Etienne-Dolet — MALAKOFF (Seine).

(Tél. : Alésia 24-01 et 24-02.)

DIAGNOTHORINE

Solution colloïdale à 25 p. 100 d'Oxyde de Thorium pour l'exploration radiologique du tube digestif.

Indications. — L'étude des contours des segments du tube digestif est obtenue par l'emploi de la GELOBARINE (voir p. 878). La DIAGNOTHORINE révèle les *plis de la muqueuse* dans tous leurs détails.

Présentation. — Flacons de 60 cc.

Posologie et mode d'emploi. — Pour un examen : en général 2 cuillerées à soupe, à faire ingérer par petites gorgées au moment de l'examen, le malade n'ayant rien absorbé pendant les 8 heures précédentes.

La Diagnothorine peut également être administrée par voie rectale pour l'examen des plis de la muqueuse du gros intestin.

Société Parisienne d'Expansion Chimique
« SPECIA »

Marques Poulenc Frères et Usines du Rhône
21, rue Jean-Goujon — PARIS (VIIIe).

DIAL CIBA

Hypnotique antinerveux.

Diallylmalonylurée. Hypnotique actif et rapidement éliminé, d'où réveil normal, non suivi d'hébétude. Procure un sommeil calme et réparateur et, à dose modérée, n'a jamais d'action nocive, même par son usage prolongé.

Indications. — Insomnie nerveuse en général et chez les agités, les émotifs, les surmenés. Etats démentiels.

Comprimés.

Doses. — 1/2 à 2 comprimés (au coucher pour les insomnies du soir ; au réveil pour celles du cours de la nuit).

Le tube de 12 comprimés : 8 francs.

Laboratoires CIBA — O. ROLLAND
109-113, boulevard de la Part-Dieu — LYON.
(Tél. : Moncey 43-26.)

DIALINE

Définition :

Dialine = Cire + Huile + Eau.

La Dialine est un cerat semi-fluide, inaltérable, neutre et non parfumé, présenté en un tube.

Indications :

Fluide, grâce à la forte proportion d'huile, la Dialine remplace l'eau et le savon irritants dans la toilette quotidienne des peaux délicates.

Protective, grâce à la cire.

Décongestive, grâce à l'eau, la Dialine est particulièrement indiquée pour la nuit, le massage, les soins de la peau et, en général, pour l'hygiène cutanée des peaux délicates.

Le tube de 100 gr. environ : 16 fr. 50.

Établissements C. I. P.
128, rue Vieille-du-Temple — PARIS (IIIe).

DIALYL

Dissolvant urique.

Médicament-type de l'arthritique et du rhumatisant.

Indications. — Diathèse urique, Rhumatismes, Goutte, Sciatique, Névralgies, Migraines, Lumbago, Gravelle, Calculs, Coliques néphrétiques et hépatiques, Dermatoses, Surmenage physique ou intellectuel.

Forme. — Granulé effervescent.

Posologie. — Deux cuillerées à café par jour, chaque cuillerée dans un peu d'eau, entre les principaux repas. — Dans les crises aiguës, 4 à 6 cuillerées à café par jour.

Prix au public : 12 fr. le flacon

Laboratoire ALPHONSE BRUNOT
16, rue de Boulainvilliers — PARIS.
(Tél. : Auteuil 20-21.)

DIASCLÉROL
du Docteur GUERSANT

Composition. — Association Sédobenzyl (C^6H^5) (CH^2 SO^3 **K**) (antispasmodique, hypotenseur), hydrate de pipérazine, salicylate de lithine et hexaméthylènetétramine pur (Dose faible) en milieu citraté.

Indications. — Diathèse urique, Hypertension, Artério-sclérose, Arthritisme, Goutte, Gravelle, Rhumatismes, Coliques hépatiques et néphrétiques, Obésité.

Dose et mode d'emploi. — Granulé effervescent, 2 à 6 cuill. à café par jour, dans un peu d'eau, vingt minutes avant les repas.

Le **DIASOLÉROL** n'étant pas toxique, son emploi peut être prolongé.

Prix : 15 francs (Sans impôt).

LABORATOIRE du DIASCLÉROL
D. DONNAT, pharmacien.
26, rue Norvins — PARIS (XVIIIe).
(Tél. : Montmartre 78-36.)

DIASES

Composition. — Farines fraîches diastasées de céréales et de légumineuses renfermant toutes leurs vitamines.

Propriétés. — Elles réduisent au minimum le volume alimentaire à absorber. Grâce à une prédigestion s'opérant pendant la cuisson, elles permettent l'obtention de bouillies très concentrées possédant une agréable fluidité.
Sans aucun surmenage des organes digestifs, elles assurent une suralimentation rationnelle.

Indications. — Nourrissons (particulièrement au moment difficile du sevrage), Enfants, Malades, Convalescents, Vieillards. Tous les malades à régime : Cardiaques brightiques, Rhumatisants, Dyspeptiques, Tuberculeux, Cachectiques.

Mode d'emploi. — Délayer parfaitement et à froid 3 cuillerées à soupe (soit 50 grammes environ) de Diase dans environ 10 à 15 cuillerées à soupe d'eau, de lait, de bouillon de légumes ou de viande. Chauffer à *feu très doux*, en remuant ; la préparation s'épaissit d'abord, puis s'éclaircit. Elle est prête alors à recevoir tous les condiments (sel, beurre, épices) qu'on désire lui ajouter.

Nomenclature.

DIASE CACAO : Déjeuners et goûters pour adultes et enfants. La boîte de 1/3 de kilo : 8 fr. ; de 1 kilo : 22 fr.

DIASE CEREALE sans sucre : Bouillies très fluides pour bébés au biberon, enfants et adultes délicats. La boîte de 1/3 de kilo : 7 fr. 50 ; de 1 kilo : 20 fr.

DIASE CEREALE sucrée : Diase complète aromatisée, recommandée pour les enfants en bas âge. La boîte de 1/3 de kilo : 7 fr. 50 ; de 1 kilo : 20 fr.

DIASE LEGUMINEUSE : Potages excellents instantanés La boîte de 1/3 de kilo : 7 fr. 50 ; de 1 kilo : 20 fr.

Laboratoires PROGIL

10, quai de Serin — LYON (IVe).

(Tél. : Burdeau 51-31).

DIASTOGÈNE DEHAUSSY

Reconstituant intensif.

Composition et formes.

Diastogène simple. — Elixir (légèrement alcoolisé).

Arsines, stimulant de la nutrition. Nucléine manganésifère, catalyseur nutritif, excitant des centres hématopoiétiques.

Kola fraîche stabilisée, toni-cardiaque, éliminateur des toxines et des déchets de la nutrition.

Adultes : 2 verres à liqueur par jour, pur ou dans un peu d'eau.

Indications. — Reconstituant type, le plus agréable.

Diastogène F. (Cachets).

Complexe Diastogène (Arsines, nucléine manganésifère, kola fraîche) plus Fenugrec *total*, inclus en un comprimé glutinisé parfaitement toléré.

Adultes : 1 à 3 cachets par jour, *au milieu des repas*.

Indications. — Convalescences, asthénies avec amaigrissement, diabète.

Il existe une forme Diastogène F cachet, non arsenié.

Diastogène granulé.

Application pratique de la méthode de Whipple : extrait titré de foie frais et de rate fraîche associé au complexe Diastogène (non arsenié) renforcé par addition de phosphore organique extrait des graines de céréales.

Adultes : 4 cuill. à café par jour.

Enfants : 10 ans : 2 à 3 cuill. à café par jour, 5 ans : 1 à 2 cuill. à café, 1 an : 1/2 à 1 cuill. à café par jour.

Indications. — Convalescence de l'enfant. Anorexie, Asthénies.

Prix : 16 francs.

Laboratoire DEHAUSSY

66, rue Nationale — LILLE.

DIASTO-PEPSINE RICHEPIN

Pilules et Elixir (très agréable).
Contiennent toutes les vitamines
et hormones des glandes fraîches.

L'activité des ferments digestifs : *Pepsine*, *Pancréatine* et *Diastase* dépend de la façon dont ils ont été recueillis et préparés. Aussitôt isolés par les procédés décrits ailleurs à basse température, ils sont incorporés aux excipients spéciaux, pilule ou élixir (très agréable). Leur puissance active est ainsi bien supérieure aux agents habituels du commerce.

La digestion stomacale et intestinale est donc complète : *viandes*, *graisse*, *légumes*, *féculents*, etc. L'assimilation est totale : c'est le repos du *foie*, du *pancréas* et de tous les organes digestifs souvent déficients, surtout avec l'âge et la fatigue.

Doses. — 2 ou 3 pilules après les repas ou 1 verre à liqueur d'élixir. Pour les enfants, faire fondre 1 pilule dans du lait ou 1 cuillerée à café d'élixir dans de l'eau sucrée.

Prix : Taxe d'état comprise
Elixir : 15 francs. — *Pilules* : 12 francs.

Laboratoires du Docteur TISSOT
31, boulevard de Clichy — PARIS. (Tél. : Mont. 01-91.)

DIATERGOL

(Thérapeutique biologique externe.)

Composition. — Extrait total de sang de mouton en milieu glycériné.

Indications. — Tuberculose cutanée et acné, Tuberculose osseuse et Adénites, Tuberculose rénale opérée.

Mode d'emploi. — Mélanger le contenu d'une ampoule de Diatergol (ampoule jaune) à celui d'une ampoule de solution de chlorure de sodium à 30 $^{0}/_{00}$ (ampoule blanche) et les appliquer au moyen d'une compresse directement sur la peau.

(Voir *Diatonine*.)

Laboratoires R. L. D.
2 et 2 *bis*, rue de Solférino — PARIS (VIIe)

DIATHÈS
« MÉTÈRE »

Indications. — Contre toutes les manifestations de l'Arthritisme. Rhumatisme. Asthme. Rhume des foins. Goutte. Fibromes. Obésités. Troubles hépatiques et circulatoires. Eczémas.

Composition. — Solution huileuse colloïdale de Manganèse et de Fer contenant 0,13 mgr. de Manganèse et 0,03 mgr. de Fer par cc.

Posologie :

Ampoules de 5 cc. ou 2 cc. pour injections intramusculaires. 2 injections par semaine pendant 5 semaines. Prendre en même temps 2 capsules par jour de Diathès-capsules par la bouche. Au bout de 5 semaines arrêter quelques jours et refaire une nouvelle série s'il est nécessaire. Associer une opothérapie appropriée à chaque cas.

Laboratoire MÉTÈRE
24, boulevard Jean-Jaurès
BOULOGNE-SUR-SEINE.
(Tél. : Molitor 03-91.)

DIATONINE
(Thérapeutique biologique interne).

Composition. — Extrait total de sang de mouton en milieu glycériné.

Indications. — Tuberculose chirurgicale, cutanée, ganglionnaire, osseuse, troubles de croissance, asthénie.

Mode d'emploi. — Une goutte 3 fois par jour avant les repas durant 5 jours. Cette dose initiale sera élevée tous les 5 jours de III gouttes, jusqu'à XV gouttes (enfants : jusqu'à X gouttes).

(Voir *Diatergol.*)

Laboratoires R. L. D.
2 et 2 *bis*, rue de Solférino — PARIS (VIIe).

DICALIODE

Complexe colloïdal d'iode.
4 p. 100 d'iode total.
Dont 3 p. 100 d'iode libre.

Avantages :—

1° *Toxicité abaissée* : des lapins de 2 kg. tolèrent 20 cc. par jour.

2° *Causticité supprimée*, car l'iode est adsorbé. Phénomène comparable à l'action du charbon sur les toxines intestinales.

3° *Activité augmentée* du fait de la division colloïdale.

Le Dicaliode est l'iodique des *petites doses*, parce que *très actif*.

Le Dicaliode est l'iodique des *hautes doses*, parce que très actif et *facilement toléré*.

Mode d'emploi. — Se prescrit en cc. ou par gouttes dans du lait, avant ou pendant les repas. 1 cc. = XXXVI gouttes.

Indications. — Dicaliode à petites doses : 1 à 2 cc. par jour. Goître. Enfants : perte d'appétit, ganglions, grosses amygdales, rachitisme.

Dicaliode à doses moyennes : 2 à 5 cc. par jour. Affections du cœur et des vaisseaux. *Hypertension* de l'appareil respiratoire (bronchite chronique, asthme, emphysème, coqueluche, tuberculose). Affections de la peau : eczéma, psoriasis.

Dicaliode à hautes doses : 5 à 10 cc. et plus par jour. Tuberculoses localisées, adénites, ostéites, iritis, rhumatisme chronique, mycoses, septicémies, syphilis tertiaire.

Prix : 17 fr. 50.

Laboratoires MAYOLY-SPINDLER
1, place Victor-Hugo — PARIS (XVIe).

Bruxelles :
LE MARINEL, pharmacien
4, Avenue Orban Van Volxem.

DICODÉINE LAFRAN

Indications. — Toux rebelles et toutes affections broncho-pulmonaires. Efficacité rapide.

Composition. — Codéineméthylcodéine : 0,13 ; Aconit : 0,01 ; Belladone : 0,02 ; Terpine : 0,055 ; Benzoate de soude : 0,08 ; Glycyrrhizine et Excipient : Q. S. p. 1 comprimé dragéifié.

Posologie. — Doses pour 24 heures :

Adultes : de 5 à 6 dragées.

Enfants : de 10 à 15 ans : 4 dragées ; 5 à 10 ans : 2 à 3 dragées. A prendre entre les repas avec un peu d'eau ou une tisane.

On peut également les sucer.

Littérature et échantillons aux Docteurs seulement.

Prix : 12 francs.

Laboratoires LAFRAN
8, rue de Prague — PARIS (XIIe).
(Tél. : Diderot 36-78.)

DIDIAL CIBA

Hypnotique — Analgésique.

Composition. — Dial et Ethylmorphine.

(N'APPARTIENT PAS AU TABLEAU B.)

Chaque comprimé contient :

Diallylmalonylurée. 0 gr. 11. Ethylmorphine. 0 gr. 015.

Pouvoir narcotique plus prononcé que le Dial, et action nettement analgésique, d'où indication lorsque l'insomnie est sous la dépendance de la douleur ou de l'anxiété.

Indications. — Toutes les insomnies relevant de la douleur ou de l'anxiété : algies, traumatismes, tabes, cancer, agitation maniaque, excitation psychique. — Calmant pré et post-anesthésique.

Doses. — 1 à 3 comprimés par jour, à prendre le soir dans les cas d'insomnie due à la douleur ; par doses réfractées, aux repas, dans les autres cas.

Le tube de 12 comprimés : 14 francs.

Laboratoires CIBA — O. ROLLAND
109 à 113, boulevard de la Part-Dieu — LYON
(Tél. : Moncey 43-26.)

DIEMENAL

Indications. — Paludisme chronique, Paludisme, Fièvre bilieuse hémoglobinurique.

Composition. — Fer, Manganèse colloïdaux, obtenus par électrolyse.

Forme. — Ampoules isotoniques de 10 cc. en boîtes de 6 ampoules.

Mode d'emploi. — Dans le Paludisme et la fièvre bilieuse hémoglobinurique :

Injection hypodermique ou intraveineuse d'une ampoule de 10 cc. toutes les 12 heures environ.

Dans le Paludisme chronique : Commencer le traitement par : 12 injections à raison de une par jour ;

Le continuer par : 6 injections à raison de une tous les 2 jours ;

Le terminer par : 6 injections à raison de une tous les 4 jours.

En se conformant à la posologie ci-dessus, on peut être assuré de voir les accès disparaître complètement chez le paludéen chronique, devenu le plus souvent insensible à l'action de la quinine.

Prix de la boîte de 6 ampoules : 16 fr. 50 (en France).

Laboratoire J. DEPRUNEAUX
18, rue de Beaune — PARIS (VIIe).

DIENOL

Indications. — Broncho-pneumonie, Rougeole, Coqueluche, Infections septicémiques. Toutes septicémies (grippe, pneumonie, broncho-pneumonie, rougeole) et tous états toxi-infectieux médicaux et chirurgicaux.

Composition. — Métaux colloïdaux, FeMn, obtenus par électrolyse.

Forme. — 1° Ampoules isotoniques de 10 cc., en boîtes de 6 ampoules, pour injections. — 2° Tubes-doses isotoniques, de 40 cc., en boîtes de 3 tubes, pour emploi par voie rectale.

Mode d'emploi. — Une ampoule toutes les 12 heures, en injection hypodermique (indolente) ou intraveineuse. Pour la voie rectale : 3 tubes-doses par jour, généralement suffisants pour un traitement.

Quand on ne veut pas employer le DIENOL en injection hypodermique, surtout chez les enfants, on opère par voie rectale.

Dans ce cas, on se servira des tubes-doses spéciaux, à grande capacité, qui donneront des effets encore plus rapides et aussi puissants.

Prix de la boîte de 6 ampoules : 14 francs.
Prix de la boîte de 3 tubes-doses : 15 francs.

J. DEPRUNEAUX
Pharmacien de 1re classe
18, rue de Beaune — PARIS (VIIe).

DIGALÈNE « ROCHE »

Digitale injectable étalonnée physiologiquement.

Glucosides totaux de la feuille de Digitale pourpre titrée d'après les prescriptions du Comité d'Hygiène de la Société des Nations.

Posologie et modes d'emploi :

Ampoules, Solution, Comprimés.
1 ampoule de 1 cc. = 75 unités-grenouille = 0 gr. 05 de feuille de Digitale titrée (standard de la S. D. N.).
1 cc. de Solution = 150 unités-grenouille = 0 gr. 10 de feuille de Digitale titrée.
1 Comprimé = 75 unités-grenouille = 0 gr. 05 de feuille de Digitale titrée.
Doses faibles ou d'entretien cardiotonique :
Adultes : XX gouttes. *Enfants* : I à V gouttes.
Doses moyennes ou sédatives :
Adultes : XX à XL gouttes : 1 à 2 comprimés ou 1 à 2 ampoules (voie intramusculaire).
Enfants : V à X ou XV gouttes.
Doses fortes ou antiasystoliques :
Adultes : LX à CLXXX gouttes ; 3 à 6 ampoules (Voie intramusculaire ou endoveineuse). *Enfants* : V à XX gouttes et même 1 à 2 ampoules (cas désespérés).

Propriétés thérapeutiques. — Action très rapide, tolérance parfaite, pas d'accumulation.

Indications thérapeutiques. — Chaque fois que le cœur faiblit.

Enregistré au Laboratoire national de contrôle des médicaments sous les nos 504-9 (*ampoules*), 504-11 (*solution*), 504-10 (*comprimés*).

Produits

F. HOFFMANN-LA ROCHE et Cie
10, rue Crillon — PARIS (IVe).
(Tél. : Archives 91-10.)

23

DIGASTRINE

(Cachets)

Composition. — Benzoate de naphtol, Charbon spécial, Pepsine, Poudre de belladone stabilisée.

Mode d'action. — Sédatif, absorbant, antiseptique intestinal ; stimulant de la secrétion gastrique, antispasmodique.

Indications. — Aérophagie, dyspepsies, embarras gastrique, fermentations intestinales, entérocolite, crampes de l'estomac, spasmes du cardia, de l'estomac, du pylore. Enterospasmes, constipation spasmodique.

Mode d'emploi. — 1 à 2 cachets à la fin de chaque repas.

Prix : 15 francs.

Laboratoire de la DIGASTRINE

M. DELORME, pharmacien

11, rue Saint-Agricol — AVIGNON (Vaucluse).
(Tél. : Avignon 1-00.)

DIGESTIF HARVEY

Benzonaphtol	50	centrig.
Carbonate de chaux	25	—
Salicylate de bismuth	25	—
Hydrate de magnésie	50	—
Pepsine extractive	10	—
Maltine	05	—
Sucre anisé	6	grammes.

Propriétés thérapeutiques. — Régulateur de l'acidité gastrique et des fonctions digestives.

Formes. — Granulé d'un goût agréable, pouvant être croqué.

Indications. — Dyspepsies, Gastralgies, Gastrites, hyperchlorhydrie, fermentations acides, Entérites.

Posologie. — Une cuillerée à café dans un quart de verre d'eau, après chaque repas. Avant d'absorber le granulé, le laisser pendant vingt minutes en contact avec l'eau.

Prix au public : 10 francs la boîte.

Laboratoire MALMANCHE
Pharmacien. Docteur ès-sciences,
101, avenue Paul-Doumer.
RUEIL-MALMAISON (Seine-et-Oise). (Tél. : 124.)

DIGESTONIC

Composition. — Citrate de soude, Phosphate de Bismuth, Fluorure d'Ammonium, Macération hydro-glycérique de sedum telephum et de gonolobus condurango.

Forme. — Elixir.

Propriétés thérapeutiques. — Action sédative s'exerçant sur les terminaisons nerveuses de la muqueuse gastrique. Calme le spasme, Action anti-émétique. Pouvoir antiseptique s'opposant aux fermentations. Supprime la constipation.

Indications. — Dyspepsies hypersthéniques, hyperchlorhydrie, spasme du pylore, irritations gastriques douloureuses, motrices et sécrétoires, vomissements du début de l'ulcus, fermentations gastriques par stase, constipation.

Doses et mode d'emploi. — 1 à 2 cuillerées à soupe dans un peu d'eau ou de tisane. Répéter la dose jusqu'à cessation de la douleur. Adjonction d'un régime le cas échéant.

Prix : 17 fr. le flacon de 250 cc. environ.

Autorisé par les *Assurances Sociales*.

Laboratoire des Produits SCIENTIA.
21, rue Chaptal — PARIS (IXe).
(Tél. : Trinité 29-29.)

DIGIBAÏNE

Complexe tonicardiaque.
Association digitaline-ouabaïne.

Présentation et posologie. — 1° *Voie buccale.* Solution glycéro-alcoolique titrée de telle sorte que XV gouttes = 1/10 millig. Digitaline crist. pure + 2/10 millig. ouabaïne crist. pure.

Doses faibles (cures prolongées d'entretien) : X à XV gouttes par jour.

Doses moyennes : XXX gouttes par jour en 2 fois (pendant 6 à 7 jours).

Doses fortes : XL gouttes par jour en 3 fois (pendant 4 ou 5 jours).

2° *Voie intraveineuse* (méthode exceptionnelle). Ampoules titrées à XV gouttes de solution par cc. (1 cc. par injection et par jour pendant 6 à 7 jours).

Indications. — En général toutes celles des préparations digitaliques. Action plus sûre, plus rapide et plus durable. Tolérance parfaite. Agit là où tous les autres tonicardiaques ont échoué.

Remarques importantes. — La Digibaïne est la première association digitaline-ouabaïne préconisée en thérapeutique cardiaque (C. R. Soc. méd. hôpitaux de Paris ; 26 janvier 1923).

La Digibaïne est préparée *uniquement* par les Laboratoires Deglaude.

Laboratoires DEGLAUDE
Médicaments cardiaques spécialisés.
(Cardibaïne,
Spasmosédine, Théoxanthine, etc.)
15, boulevard Pasteur — PARIS (XVe).
(Tél. : Suffren 79-59.)

Belgique : *Agent général* : **L. Prunières.**
19, rue Louis-Hap — BRUXELLES.

DIGICARDINE

Composition, présentation et prix :

Pilules kératinisées.

La boîte de 40 pilules : 15 francs.

Poudre de feuilles de digitale stabilisée.....	2 cgr. 5
Scille.....	3 cgr.
Théobromine chimiquement pure.....	5 cgr.

Indications. — Insuffisance cardiaque, partielle ou totale, insuffisances cardio-rénales, rétentions chlorurées ou azotées avec ou sans hypertension, cardiopathies aiguës et chroniques, retentissement cardiaque des maladies pulmonaires, infectieuses ou rénales, éréthisme cardiaque, tachycardie, arythmie, palpitations.

Posologie :

Dose asystolique : 0,50 cgr. à 1 gr. en 4 jours (10 pilules par jour).

Dose hyposystolique : 0,50 cgr. à 1 gr. en 10 jours (2 à 4 pilules par jour).

Dose eusystolique : 0,25 cgr. à 0,50 cgr. par mois (1 pilule par jour pendant 10 jours, 1 ou 2 fois par mois).

Laboratoires IMMUNOS

8, avenue des Sources — NICE.

(Tél. : 802-30.) — Adr. télégr. : IMMUNOS-NICE.

DIGIFOLINE CIBA

Préparation digitalique totale contenant l'ensemble des glucosides cardioactifs de la feuille de digitale. *Stable, d'action constante, toujours bien tolérée, rigoureusement dosée.*

Indications. — Celles de la digitaline et de la digitale, par voie buccale, hypodermique et intraveineuse. Plus spécialement lorsque le foie est gros (ampoules) et lorsqu'il y a lieu de stimuler la diurèse.

Posologie. — Celle de la poudre de feuille de digitale.

Formes pharmaceutiques :

Comprimés de 10 cgr. = 10 cgr. poudre de feuilles.
Ampoules de 1 cc. = 10 cgr. poudre de feuilles.

Le tube de 25 comprimés : 14 francs.
La boîte de 5 ampoules : 15 —

Laboratoires CIBA — O. ROLLAND

109 à 113, boulevard de la Part-Dieu — LYON.

(Tél. : Moncey 43-26.)

DIGI-LANATINE

Solution au millième du Totum Glycosidique du Digitalis Lanata.
Cinquante gouttes = Un milligramme.
Remplace avantageusement et plus sûrement la poudre et l'infusé de la feuille de Digitale.
Totum Glycosidique soluble dans l'eau, d'où élimination plus rapide et accumulation moindre.
Action rapide. Constante. Durable. — Action physiologique constante et continuellement contrôlée. — Ralentit, Renforce, Régularise le Cœur. Provoque la Diurèse. — Réduit les Œdèmes. — Insuffisance cardiaque. — Endocardite. Myocardite. Péricardite. — Soutient admirablement le Cœur dans tous les états infectieux. — Médication spécifique du Cœur gauche.

Posologie :

Cardiotonique : III à IV gouttes par 24 heures.
Sédatif : V à X gouttes par 24 heures.
Antiasystolique : jusqu'à L gouttes par 24 heures.
A haute dose (1 mgr. par 24 heures). Diurétique puissant et à cet effet, sur ordonnance médicale seulement, solution à 5/1 000.
Conservation indéfinie.

Laboratoires MIALHE
8, rue Favart — PARIS (IIe).
(Tél. : Richelieu 35-10.)

DIGILANIDE « SANDOZ »

Principe glucosidique cristallisé, isolé à l'état pur du Digitalis lanata. Complexe naturel, organisé, des glucosides *initiaux* de la digitale. — Possède les propriétés et les avantages d'une macération qui serait parfaitement préparée et comme cristallisée.
Indications. — Toutes les insuffisances cardiaques.
Dosage. — 1 milligr. = 400 unités grenouille = 3 unités chat.
Formes. — Gouttes : 1 cc = un demi-milligr. = XL gouttes du compte-gouttes normal. Dragées dosées à un quart de milligr. Suppositoires dosés à un demi-milligr. Ampoules de 4 cc. : 1 cc. = 0 mgr. 2
Posologie. — **Solution.** *Dose forte* par jour : 3 doses de 3/4 de cc. (ou 3 fois XXX gouttes) jusqu'à 2 doses de 1 cc. (ou de XL gouttes) plus 1 dose de 3/4 de cc.
Dose moyenne : 1/2 cc. ou XX gouttes, 3 fois par jour, pendant 2 à 3 jours, à renouveler tous les 10 jours environ.
Dose faible et prolongée (dite dose d'entretien cardiotonique) : 1/4 de cc. ou X gouttes, 1 à 3 fois par jour.
Dragées : 3 par jour (dose moyenne).
Suppositoires : 2 par jour.
Ampoules (4 cc.) : 3 à 4 cc. par jour et pendant 2 à 3 j. A renouveler, s'il y a lieu, au bout de 5 à 8 jours, ou remplacer par le Digilanide, solution.
Prix : Le flacon de 10 cc. de solution (voie gastrique) : 12 francs.
Le tube de 20 dragées : 12 francs.
La boîte de 6 ampoules de 4 cc. : 18 francs.
La boîte de 6 suppositoires : 12 francs.
Produits SANDOZ — 20, rue Vernier — PARIS (XVIIe).

DIGI-MIALBAINE

Composition :

Cinquante gouttes contiennent :
1/3 de mgr. de Digitaline-Mialhe.
2/3 de mgr. de Ouabaïne-Mialhe.

Ralentit, renforce, régularise le Cœur. Provoque la Diurèse. — Réduit les Œdèmes. — Insuffisance cardiaque. — Endocardite. Myocardite. Péricardite. — Soutient admirablement le Cœur dans tous les états infectieux. — Médication spécifique du Cœur gauche.

Posologie :

Cardiotonique : III à IV gouttes par jour.
Sédatif : V à X gouttes par jour.
Anti-asystolique : jusqu'à L gouttes dans les 24 heures.

Conservation indéfinie.

Laboratoires MIALHE
8, rue Favart — PARIS (II°).
(Tél. : Richelieu 35-10.)

DIGISTABILINE

Gouttes

Alcoolature stabilisée de digitale.

Ne peut être pris que sur prescription et sous contrôle médical.

Indications. — Déficiences du myocarde, Arythmie complète, Hyposystolie et asystolie, Asthénie des pyrexies infectieuses générales et pulmonaires

Composition. — La *Digistabiline « gouttes »* renferme, non altéré, le complexe glucosidique de la digitale fraîche.

Mode d'emploi. — La préparation, logée en compte-gouttes, peut être facilement dosée. — VII gouttes de *Digistabiline* correspondent à 1/10 de gr. de feuilles de digitale fraîches, ou 1/10 de milligr. de digitaline.

Pharmacie Centrale de Belgique
12, rue du Téléphone — BRUXELLES.

DIGITALINE INVAR

Produit soumis au **contrôle physiologique** le plus rigoureux ; donne les plus sûres garanties de *pureté chimique* et d'*activité constante*.

Action. — Toni-cardiaque, régularise et stimule les contractions cardiaques, diurétique cardio-vasculaire.

Indications. — Insuffisance aortique, rétrécissement mitral, affections pulmonaires, œdème, hydropisie.

Formes. — Granules roses au 1/10e de milligr. flacons de 50. Solution au 1/1000e, flacons de 10 et 5 cc.

Le demi-flacon ..... au public ..... 11 fr.
L'étui de 50 granules, — ..... 11 fr.

Pharmacie Centrale de France
25, boulevard Beaumarchais — PARIS (IVe).
(Tél. : Archives 18-67.)

DIGITALINE MIALHE

Solution au millième de Digitaline cristallisée.
Cinquante gouttes = Un milligramme.
Supériorité incontestable sur toutes les préparations de la Digitalis Purpuréa.
Action rapide. Constante. Durable.
Pureté chimique. — Action physiologique constante et continuellement contrôlée. — Effets thérapeutiques toujours identiques à eux-mêmes (employée dans les Hôpitaux depuis 1889).
Préparée uniquement par les Laboratoires Mialhe.
Ralentit, Renforce, Régularise le Cœur. Provoque la Diurèse. — Réduit les Œdèmes. — Insuffisance cardiaque. — Endocardite. Myocardite. Péricardite. — Soutient admirablement le Cœur dans tous les états infectieux. Médication spécifique du Cœur gauche.

Doses :

Cardiotonique : III à IV gouttes par jour.
Sédatif : V à X gouttes par jour.
Antiasystolique : jusqu'à L gouttes dans les 24 heures.
Conservation indéfinie.

Laboratoires MIALHE
8, rue Favart — PARIS (IIe).
(Tél. : Richelieu 35-10.)

DIGITALINE NATIVELLE

Prix Orfila, 1872, Prix Desportes, 1904 Décernés par l'Académie de Médecine de Paris.

La Digitaline Nativelle ralentit, renforce, régularise le cœur, provoque la diurèse, réduit les œdèmes.

Formes. — *Granules* au 1/10 de mgr. *Solution* au 1/1 000. *Ampoules* au 1/4 de mgr. pour injections intramusculaires. *Ampoules* au 1/5 de mgr. pour injections intraveineuses.

Indications. — Insuffisances cardiaques, Cardiopathies valvulaires, Endocardite, Myocardite, Myocardie, Péricardite, Arythmies, Tachycardies, Asthénie anté- et post-opératoire. États infectieux (pour soutenir le cœur).

Doses :

Per os : Dose faible (d'entretien) : 1/2 mgr en 5 jours.

Dose moyenne (de soutien) : 1 mgr. en 5 jours.

Dose forte (d'attaque) : 1 mgr. 1/2 à 3 mgr. en 10 jours (jusqu'à saturation).

Injections : 1 cc. d'une ampoule matin et soir le premier jour, puis : 1 cc. d'une ampoule par jour les 4 jours suivants.

Ampoules. Prix : 16 francs.
Granules. — : 12 —
Solution. — : 16 —

LABORATOIRES NATIVELLE

27, rue de la Procession — PARIS (XVe).

DI-IODO-TYROSINE BYLA

Composition. — Di-Iodo-tyrosine = acide aminé iodé contenant 58 p. 100 de son poids d'iode organique.

Indications thérapeutiques. — Tous états d'hyperthyroïdisme, notamment maladie de Basedow et certains troubles de la ménopause (bouffées de chaleur, métrorragies, etc...) liés à une suractivité de la thyroïde.

Nous attirons également l'attention sur la **Di-Bromo-Tyrosine Byla** (acide aminé bromé, contenant 47 p. 100 de son poids de brome organique) qui remplace avantageusement, parce que plus assimilable, les bromures dans toutes leurs indications. La **Di-Bromo-Tyrosine Byla** s'associe à la **Di- odo-Tyrosine Byla** contre les troubles nerveux du Basedow.

Présentation, Posologie. — Comprimés de Di-Iodo-Tyrosine Byla à 0,10. Comprimés de Di-Bromo-Tyrosine Byla à 0,25. Boîtes de 20 comprimés ; un à trois comprimés par jour.

Prix : 20 francs.

Les Établissements BYLA
26, avenue de l'Observatoire — PARIS.
(Tél. : Danton 08-11.)

DIIODOTYROSINE « ROCHE »

Médicament biochimique synthétique de la maladie de Basedow.

Médicament stable possédant toutes les propriétés essentielles et directement utiles de l'iode inorganique (solution de Lugol) et n'offrant aucun risque d'iodisme.

Indications thérapeutiques. — Tous les états hyperthyroïdiens ; tous les symptômes basedowiens.

Posologie. — 1 à 3 comprimés dosés à 0 gr. 10 par jour.

Enregistré au Laboratoire national de contrôle des médicaments sous le n° 504-59.

Produits
F. HOFFMANN-LA ROCHE et Cie
10, rue Crillon — PARIS (IVe).
(Tél. : Archives 91-10.)

DIMÉTOL VICARIO

(Synonyme : Lycétol.)

Granulé effervescent de goût agréable.
Le plus puissant dissolvant de l'acide urique.
Innocuité absolue.
Assimilation facile sans aucun trouble digestif.

Indications :

Diathèse urique, Goutte, Gravelle, Coliques néphrétiques, Arthritisme, Rhumatisme, Dermatoses.

Doses et mode d'emploi :

De 2 à 6 cuillerées à café dans un grand verre d'eau tiède, à jeun ou entre les repas.

Prix. — L'étui : 16 francs.

Laboratoires VICARIO

17, boulevard Haussmann — PARIS (IXe).

DINITRA

DYN

Nitrophénazine pure.

Comprimés dosés à 0 gr. 025.

Animateur des combustions cellulaires.

Plus actif que l'opothérapie, moins toxique que la thyroxine, permet des traitements prolongés.

DINITRA active l'oxydation des réserves, élève le métabolisme basal, sans action secondaire sur aucun organe.

OBÉSITÉ

Hypothermies, Hyposphyxies, Hypothyroïdies, Hypométabolismes.

Ralentissements de la nutrition.

Psychasthénie, Gastronévroses, Asthénie génitale.

Posologie. — Commencer par 2 ou 3 comprimés le premier jour, et augmenter d'un comprimé chaque jour, sans dépasser un comprimé par 10 kg. de poids corporel.

Dose maxima. — 10 comprimés par jour.

Diminuer ces doses chez les diabétiques, les albuminuriques, et en cas d'apparition de sueurs abondantes ou de fièvre.

Traitements de 8 à 10 semaines suivis de 15 jours de repos.

La boîte de 60 comprimés : 16 francs.
La boîte-hôpital (300 comprimés) : 64 francs.
Ampoules injectables.

Remboursables par les Caisses d'Ass. Soc. (N° 734-4.)

Société d'Applications pharmacodynamiques.
5 et 7, rue Claude-Decaen — PARIS (XIIe).
(Tél. : Diderot 37-93.)

DIOCAMPHINE

Composition :

Association Dionine-Camphre pour éviter la Morphine.

Présentation :

1 ampoule de 2 cc. =

Dionine Borne	0,02
Camphre sol.	0,20

Avantages :

Equivaut thérapeutiquement à un cgr. de morphine Hcl.

Voie hypodermique ou buccale.

(Dans ce cas faire prendre 1/2 ou 1 ampoule dans 1/2 verre d'eau avec un morceau de sucre.)

Pas d'accoutumance, pas au tableau B.

Prix : La boîte de 3 ampoules : 9 fr. 50.
— — 10 ampoules : 21 francs.

Littérature et échantillons sur demande aux :

Laboratoires de la DIONINE BORNE
SAINT-DENIS (Seine). (Tél. : Plaine 02-78.)

DIONINE BORNE

Composition et présentation. — Dragées dosées à un 1/2 cgr de Dionine pure.

Chlorhydrate d'Ethyl. Morphine chimiquement pur ne contenant plus *aucune trace de Morphine libre. Sans accoutumance*, de ce fait n'appartient *pas au tableau B.* des stupéfiants.

Avantages. — Permet d'éviter et de remplacer la Morphine. Analgésique, Hypnogène ; pour la toux voir l'association Dionine, Jusquiame, Thiocol (Thiosedal).

Posologie. — *Adultes*, doses maxima pour 24 heures = 10 cgr. (20 dragées). 4 dragées par 24 heures suffisent pour obtenir un puissant effet analgésique. Si besoin, doubler les doses en faisant prendre 4 fois deux dragées en 24 heures.

Prix : La boîte de 40 dragées, 14 francs.

Littérature et échantillons sur demande aux :

Laboratoires de la DIONINE BORNE
SAINT-DENIS (Seine).
(Tél. : Plaine 02-78.)

DIONOL (Sirop)

Composition. — Dionine (1 cgr. par 5 cc. de Sirop Dionol). Hydrolat de laurier-cerise, Benzoate de soude, Sève de Pin d'Arcachon.
Propriétés. — Spécifique de la toux. Sédatif, Hypnotique.
Indications. — Grippe, Bronchite, Congestion pulmonaire, Pneumonie, Asthme, Emphysème, Coqueluche, Phtisie, Tuberculose laryngée, Insomnie.

Posologie :

I. — **Adultes.** — 1° *Insomnie ou toux nocturne : Action sédative et hypnotique.* 2 à 3 cuillerées à café, coup sur coup, le soir au coucher.
2° *Toux et affections des voies respiratoires : Action calmante et spécifique.* 4 à 8 cuillerées à café à répartir dans les 24 heures (dose moyenne 6 cuillerées à café). Dans les cas aigus, jusqu'à 10 cuillerées à café à répartir dans les 24 heures.
II. — **Enfants.** — 1° *Insomnie ou toux nocturne : Action sédative et hypnotique.*
a. de 5 à 10 ans : 1 cuillerée à café le soir au coucher ;
b. de 11 à 15 ans : 1 à 2 cuillerées à café le soir au coucher.
2° *Toux et affections des voies respiratoires : Action calmante et spécifique.*
a. de 5 à 10 ans : 1/2 cuillerée à café 3 à 5 fois dans les 24 heures ;
b. de 11 à 15 ans : de 2 à 4 cuillerées à café à répartir dans les 24 heures.
Présentation et prix : Sirop : 1 flacon de 125 cc, 14 fr. 80 pour un traitement de 5 à 8 jours.

Laboratoires FLEURY. — ARCACHON.
G. FLEURY, Docteur ès Sciences.
Docteur en Pharmacie, Lauréat du Ministère de la Santé publique.

DIORADIN

Combinaison radio-active. — Médication antibacillaire.

Composition. — Sels d'iode, camphre mentholé, terpènes et Bromure de Radium.

Présentation. — Ampoules de 1 cc., 12 ampoules.

Propriétés. — Bactéricide, exaltant la phagocytose.

Indications. — Tuberculose. Tous états infectieux.

Mode d'emploi et doses. — En injections intramusculaires ou sous-cutanées, région supérieure du bras et de préférence dans la région musculaire des fesses. On injectera aux adultes une ampoule de 1 cc. et aux enfants au-dessous de 10 ans 1/2 ampoule de 1/2 cc. 30 injections quotidiennes consécutives ; continuer jusqu'à la 40e, avec une injection tous les 2 jours. On peut recommencer une seconde série après un intervalle de 15 jours à 3 semaines.

La boîte de 12 ampoules : 22 francs.

Laboratoires CAILLAUD
37, rue de la Fédération — PARIS (XVe).
(Tél. : Suffren 12-63.)
Laboratoire national de Contrôle n° 339-4.

DIOSÉINE PRUNIER

Comprimés Fluo-Nitrités renfermant les Glycérophosphate et Formiate Sodiques associés à la Caféine.

Mode de présentation. — Présentée sous forme de pastilles comprimées pesant chacune 0 gr. 25.

Mode d'action. — La « Dioséine Prunier » diminue la tension artérielle et régularise la circulation du sang.

Indications. — Artériosclérose, Dilatations veineuses, Menstruations difficiles, Troubles de la ménopause.

Posologie. — 2 à 4 comprimés par jour, à prendre en deux fois, matin et soir, en les accompagnant d'une gorgée de liquide.

Dépositaires généraux :
CHASSAING, LE COQ et Cie
(Anc. Maison Chassaing-Prunier)
1, quai Aulagnier — ASNIERES (Seine).

DIPENTYL

Thérapeutique de l'obésité la plus active et la plus rationnelle. Amaigrissement durable.

Composition (par comprimé dragéifié) :

Hypophyse (lobe antérieur)	0 gr. 005
Folliculine ovarienne	V Unités Internationales
Orchitine	0 gr. 05
Alpha Dinitrophénol 1. 2. 4.	0 gr. 02

Originalité. — Véritable traitement de base de l'obésité, parce qu'il régularise le fonctionnement des glandes internes (ovaire, thyroïde), grâce à ses principes opothérapiques, activés par le Dinitrophénol utilisé à doses réduites, inoffensives et très maniables.

Mode d'emploi. — *Sur prescription et sous contrôle médical.* — Le premier jour prendre 2 à 3 comprimés à la fin d'un des repas, en une seule fois. Ne pas dépasser 10 comprimés par jour.

Indications. — Obésité chez les pléthoriques, les sédentaires, les insuffisants digestifs, les neuro-arthritiques.
Obésité de la puberté chez les jeunes gens ou jeunes filles hyposphysiques hypo-glandulaires.
Obésité de l'adulte dépendant d'une insuffisance glandulaire thyroïdienne, ovarienne, testiculaire spontanée ou artificielle.
Obésité de la ménopause. — Carences endocriniennes. — Ralentissements de la nutrition. — Etats dépressifs. — Hypothermie.

Contre-indications : Albuminurie. — Diabète.

Présentation. — Boîte de 60 comprimés dragéifiés : Prix : 18 francs
Boîte-cure de 300 comprimés : 72 francs.

Laboratoires Paul HARDY
Docteur en Pharmacie — Ancien Interne des Hôpitaux
42, boulevard Saint-Marcel — PARIS (Ve). (Tél. Gob. 36-96.)

DISMINE FAVROT

Capsules glutinisées — Granulé.

Composition. — Capsules renfermant la totalité des principes actifs, glucosides et alcaloïdes retirés par un procédé spécial du BUCHU (*Barosma crenata*) et Salicylate de Phényle. } aa 0gr, 05

Propriétés et indications thérapeutiques. — *Antiseptique urinaire, décongestif, sédatif, diurétique.*

Indiquée dans toutes les affections pyogènes et douloureuses de l'appareil urinaire : Urétrites, Prostatites, Cystites, Pyélites, Pyélo-néphrites, Coliques néphrétiques.

La Dismine Favrot n'irrite ni l'intestin, ni les reins et ne cause pas d'éruption.

MODE D'EMPLOI

Forme capsule. — Pescrite à la dose de 6 à 9 capsules par jour prises dans une gorgée d'eau à raison de 3 au lever, 3 au déjeuner et 3 au coucher.

Forme granulé. — De préférence avant les repas, prendre 3 à 4 cuillerées à café par jour, et absorber ensuite un peu d'eau.

La Dismine Favrot *a été expérimentée avec succès dans les hôpitaux.*

Prix : 17 francs.

Littérature et échantillons :

Laboratoire Docteur H. FERRÉ

Docteur en médecine

Pharmacien de 1re classe

Membre de la Société de Médecine de Paris.

6, rue Dombasle — PARIS (XVe).

DISONYL

Composition :

Extrait pancréatique désinsuliné, Phényl-éthyl-malonyl-urée, Trinitrine.

Indications :

1° Troubles fonctionnels cardiovasculaires (Tachycardies, Extra-systoles, Algies cardiothoraciques, petits Spasmes artériels).

2° Dystonies neuro-végétatives (Anxiétés, Insomnies nerveuses, Vertiges).

Forme. — Boîte de 60 dragées, pour un traitement de 10 à 20 jours.

Posologie. — 2 à 6 dragées par jour, à prendre un quart d'heure avant les repas.

Prix de la boîte : 16 francs.

Laboratoires du Dr ROUSSEL
97, rue de Vaugirard — PARIS (VIe).
(Tél. : Littré 68-22, 23 et 24.)

DIURÈNE

(Extrait total d'Adonis Vernalis.)

Formes. — Liquide (" Ordinaire " et " Concentré "). Pilules.

Propriétés thérapeutiques. — Tonique cardiaque et diurétique. Adjuvant inoffensif de la digitale, agit rapidement sans accumulation et sans augmenter la tension artérielle.

Contient tous les principes actifs de l'Adonis.

Indications. — Indiqué dans tous les cas d'Arythmie, d'Asystolie, d'Œdème, dans toutes les Affections du foie, Néphrites, Artério-Sclérose.

Posologie :

Diurène ordinaire : 2 à 6 cuill. à café
Diurène concentré : 1/2 à 2 cuill. à café } par jour.
Diurène pilules : 4 à 12 pilules

Prix de vente au public :
Liquide : 15 francs ; pilules : 12 francs.

Laboratoires CARTERET
15, rue d'Argenteuil — PARIS

DIURÉPHÉDRINE

Elixir.

Chl. Ephédrine naturelle.....	2 cgr.
Iodure de Sodium et Caféine.....	30 cgr.
Teinture Adonis Vernalis.....	X gouttes.

Par cuillerée à café.

Action. — Antispasmodique, Bronchodilatateur, Bronchosécréteur, Toni-cardiaque, Diurétique.

Indications. — Traitement de fond, Asthme bronchique, Emphysème, Asthme intriqué, Oppression, Bronchites chroniques, Catarrhe, Etats dyspnéiques, Etats allergiques, Suites de grippe, Insuffisance cardiaque, Urémie, Gazés, Toux.

Posologie. — Trois cuillerées à café par jour, matinée, après-midi, soir (à diluer dans un peu de liquide).

Voir également : **Garéphédrine**, page 864 et : **Ephédrasmine**, page 772.

Echantillons et littérature sur demande :

Prix : 18 francs le flacon de 25 cuillerées à café.

Laboratoires THORAL

LE MONT-DORE (Puy-de-Dôme).

DIURÉTIQUE GMET

Composition. — Extrait *total*, liquide et sans alcool de la pulpe d'oignon cru.

Propriétés. — Diurétique puissant et jamais contre-indiqué.

Indications. — Oliguries diverses : Pneumoniques, cardio-rénaux, brightiques, grippés, etc. Ascites et tous épanchements séreux. Rhumatismes.

Posologie. — 1 à 4 cuillerées à soupe par jour dans un peu de liquide. Ces doses, en général suffisantes, peuvent être augmentées dans les grandes oliguries.

Le flacon de 210 gr. Prix : 18 francs.

Laboratoire GMET

27, faubourg Montmartre — PARIS (IXe).

(Tél. : Provence 43-10.)

DIUROBROMINE

Composition :

Théobromine pure isotonisée et recristallisée.

Forme :

Cachets de 0 gr. 50.

Indications :

Toutes affections où l'on doit assurer la diurèse.

Prix : 14 francs.

Laboratoires
L. BOIZE et G. ALLIOT
9, avenue Jean-Jaurès — LYON
(Tél. : Parmentier 31-29.)

DIUROCALCINE GROS

Association Calcium-Théobromine.

Indications. — Diurétique cardio-rénal.

Propriétés. — Pouvoir diurétique exalté. Tonique et régulateur cardiaque. Innocuité et tolérance parfaites.

Posologie. — 3 à 5 comprimés par jour.
Prix : 10 francs les 24 comprimés à 0 gr. 50.
Durée moyenne : 8 jours.

DIUROCALCINE IODURÉE

Indications. — Sclérose rénale et tous troubles physiologiques survenant après la quarantaine.

Dose. — 3 à 5 comprimés par 24 heures.
Par comprimé : Iodure de Potassium, 0 gr. 10 associé à 0 gr. 50 de DIUROCALCINE.
Prix : 12 fr. 50 (durée moyenne : 8 jours).

Laboratoire GROS
13, place Delille — CLERMONT-FERRAND.
(Tél. : 0-55.)

DIUROCARDINE

Composition. — Digitale titrée et stabilisée totale, Scille décathartiquée, Théobromine isotonisée, Buchu.

Propriétés. — Diurétique puissant et sûr. Affections cardiaques et rénales.

Forme. — *Cachets* : chaque cachet correspond à 1/20 de milligr. de *Digitaline cristallisée*.

Indications. — Insuffisances cardiaques, Cardiopathies, Tachycardie, Arythmie, Myocardite, Œdèmes, Albuminurie, Ascite, Urémie.

Doses. — Cas aigus : 2 à 5 cachets par 24 heures.

Dose cardiotonique. — 2 cachets par jour pendant 10 jours, interrompre 5 jours et reprendre.

Dose cardiotonique d'entretien. — 1 cachet tous les 2 jours, pendant 10 jours, cesser 10 jours et reprendre.

Prix : 17 francs.

Laboratoires L. BOIZE et G. ALLIOT
9, avenue Jean-Jaurès — LYON.
(Tél. : Parmentier 31-29.)

DIUROCYSTINE

Composition. — Benzo-camphorate de Lithine, Terpine, Castoreum.

Forme. — Cachets.

Indications. — Antisepsie des voies urinaires, Cystites aiguës ou chroniques, Urétrites, Catarrhe vésical, draine vessie et canal en fin de blennorragie. Aucune contre-indication.

Doses. — 2 à 6 cachets par jour selon les cas.

Prix : 17 francs.

Laboratoires L. BOIZE et G. ALLIOT
9, avenue Jean-Jaurès — LYON.
(Tél. : Parmentier 31-29.)

DMELCOS

Stock — vaccin antichancrelleux.

Emulsion de bacilles de Ducrey (225 millions par cc.) injectable exclusivement par la voie veineuse.

Indications. — **Traitement du Chancre mou et ses complications : Bubon, Phagédénisme. Paralysie générale (pyrétothérapie).**

Présentations et mode d'emploi. — Série de 6 ampoules à doses croissantes.

Une injection intraveineuse tous les trois ou quatre jours.

Cuti-Dmelcos. — Diagnostic du chancre mou par intradermoréaction. Ampoules de 1/4 de cc. titrées à 450 millions de germes par cc. (boîtes de 5 ampoules).

Société Parisienne d'Expansion Chimique
« SPECIA »
Marques Poulenc Frères et Usines du Rhône
21, rue Jean Goujon — PARIS (VIIIe).

DOLOMA

Professeurs Dubard et Voisenet, de Dijon.

Composition. — Carbono-Fluophosphate-Magnésien-Mangano-Calcique.

Formes. — Poudre, granulé et comprimés.

Propriétés. — Antidyspeptique. Spécifique des états hyperacides, reconstituant puissant des réserves minérales.

Indications. — Dyspepsies. Entérites chroniques. Tous états déminéralisants et leurs conséquences : *Cancer et Tuberculose.*

Cure antidyspeptique. — Entre et loin des repas. *Doloma*, 2 à 3 sachets de poudre, ou 2 à 3 cuillerées à café de granulé, ou 6 à 10 comprimés.

Cures reminéralisantes, simple ou intensive. — Voir fiche *Œnophos.*

DOLOMA INJECTABLE

Composition. — Lactophosphite. Magnésien. Mangano-calcique. Ampoules de 2 cc. et de 5 cc. sans toxiques. Injections hypodermiques indolores.

Propriétés. — Névrosthénique idéal. Agent le plus actif de reconstitution des réserves minérales : Ph. Mg. Ca., de la cellule nerveuse.

Indications. — Epuisement du système nerveux, déminéralisation phospho-terreuse. Prétuberculose, Cancer, Prophylaxie de la récidive post-opératoire. 1 à 2 ampoules de 2 cc. ou 1 ampoule de 5 cc. par jour, par période de 10 jours.

Prix.

La boîte de poudre *Doloma*	**14. »**
— granulé *Doloma*	**15. »**
— 10 ampoules *Doloma*	**15. »**
— 100 comprimés *Doloma* ..	**16. »**

Communications : à l'Académie de médecine, avril 1918 ; à la Société française pour l'étude du cancer juin 1919 — décembre 1920 ; Concours médical, mars 1920 ; Journal des Patriciens, mai 1920, etc., etc.

Littérature et échantillons sur demande à

Laboratoire général d'Études Biologiques
S. A., 29, place Bossuet — DIJON.

DOLYSINE

Goutte. — Rhumatismes. — Névralgies.

1° *Cachets.* — Acide phénylcinchoninique, 0 gr. 50. Puissant dissolvant de l'acide urique.

Doses. — De 1 à 4 grammes par 24 heures, puis doses décroissantes. Pas d'accoutumance. A prendre aux repas ou en même temps qu'une boisson alcaline (eau de Vichy).

La boîte de 12 : 9 fr.

2° *Topique.* — Chloral, Chloroforme, Menthol, Ether amylsalicylique en solution éthérée aromatisée.

Badigeonnages suivis d'enveloppements.

Le flacon : 9 fr.

3° *Pommade.* — Même formule que ci-dessus avec excipient gras pour onctions douces et applications.

Le tube : 9 fr.

M. ROCHEREAU, Pharmacien
ex-interne des Hôpitaux de Paris
SALBRIS (Loir-et-Cher).

DONAGOL

Chlorure de zinc électrolytique.
Spécifique gynécologique pour injections.

Indications. — *Affections gynécologiques* (Leucorrhée métrite du col, avec ou sans ulcération, Vaginite, Vulvite, Ulcérations néoplasiques du col, Infections gonococciques, Sécrétions fétides, Ecoulements muco-purulents).

Soins pré ou post-partum. — Hygiène intime journalière.

Mode d'emploi :

Comprimés : 1 comprimé par injection.

Solution : Diluer le flacon dans 1 litre d'eau et faire utiliser ce litre provisionnel à la dose d'une cuillerée à soupe par litre d'injection.

Noter que la solution pure employée en *attouchements* donne d'excellents résultats dans les *ulcérations du col* et les *érosions*, à la condition de bien sécher les points d'attouchement et *d'éviter tout tampon à demeure.*

Prix très modique, 50 à 60 injections (solution ou comprimés) : 12 fr. 50.

Laboratoire du DONAGOL
PERONNE (Somme).
(Tél. : 32.)

DO.SA.NO.SAL

DOuce amère, SAponaire, NOyer, SALsepareille.

Formule du Dr MARTIN DU THEIL

Forme. — *Granulé* soluble.

Composition. — Ce granulé contient par cuillerée à café : Extraits de douce amère, 0 gr. 09696; de saponaire, 0 gr. 04848 ; de noyer, 0 gr. 07272 ; de salsepareille, 0 gr. 19292.

Dosage constant, titrage toujours identique.

Propriétés. — Diaphorétique, diurétique.

Indications. — Tous états congestifs et troubles circulatoires : Hypertension, Ménopause, Varices, suites de Phlébite.

Doses habituelles. — 1 cuillerée à café 2 fois par jour en se levant et en se couchant dans eau ou tisane.

Cures de 2 mois environ à prolonger suivant le cas.

Prix : 19 francs pour 10 jours.

Laboratoires LACOMBE et Cie

42, rue du Mont-Cenis — PARIS (XVIIIe).

(Tél. : Montmartre 01-51.)

DOSURINE (TROUSSES)

LES EXAMENS D'URINES ET LE DOSAGE DES ÉLÉMENTS ANORMAUX (Sucre-Albumine)

sont grandement facilités par l'emploi des

« Trousses Dosurine »

qui assurent à ces examens la plus grande précision scientifique, permettent de les faire en quelques minutes.

Ces Trousses, sous la forme d'un petit livre facilement transportable, se présentent sous 3 modèles :

1° **Trousse Index** « *La Dosurine* » qui permet de déceler la présence de l'Albumine ou du Sucre.

2° **Trousse A** « *La Dosurine* » destinée à doser l'Albumine contenue dans l'urine.

3° **Trousse D** « *La Dosurine* » destinée à doser la quantité de sucre (Glucose).

Prix de chaque Trousse : 25 fr. (franco par poste : 26 fr. 50).

Ampoules de renouvellement :

La boîte de 10 : 10 fr. (par poste, 11 fr. 30).

La boîte de 20 : 18 fr. (par poste, 19 fr. 50).

Remise de 25 % à MM. les Docteurs.

Envoi franco notice sur demande.

LA DOSURINE, 16, rue Charlemagne — PARIS.

Chèques postaux n° 1352.39, Paris.

(Tél. : Archives 71-92.)

DRAGÉCALCION

Dragées de Chlorure de calcium crist. chimiquement pur, dosées à 0 gr. 25 par dragée. 4 dragées = 1 gr. de Chlorure de Calcium.

Avantages. —1° Efficacité accrue par absorption *progressive*. 2° Agréables à prendre, elles évitent le goût écœurant des solutions et des gouttes. 3° Tolérance parfaite de l'estomac.

Indications. — Toutes les indications du Chlorure de Calcium.

Posologie et mode d'emploi. — Comme *recalcifiant*, *antispasmodique*, *antianaphylactique*, contre les engelures, on préfère les *doses faibles* : 2 dragées au début de chaque repas avec une gorgée d'eau (6 par jour) pendant 20 jours par mois, à continuer longtemps.

Comme *hémostatique*, *antialbuminurique*, *déchlorurant*, *antisérique*, on préfère les *doses fortes* : 20 dragées par jour pendant 5 jours avec repos de 10 jours.

Non toxique, son emploi peut être continué avec avantage pendant des mois.

Prix : 16 francs la boîte.

DRAGÉCALCION GRANULÉ

Granulé de Chlorure de calcium crist. chimiquement pur, dosé à 0,25 par cuillerée à café : 2 cuill. à entremets = 1 gr. de chlorure de calcium.

Indications. — Pour les petits *enfants* et pour tous ceux qui ne peuvent avaler les dragées : toutes les indications du Chlorure de calcium.

Posologie et mode d'emploi. — Comme ci-dessus : une cuill. à café = 1 dragée.

Prix : 16 francs la boîte.

Pharmacie DUC

24, avenue Mac-Mahon — PARIS (XVIIe).
(Tél. : Etoile 11-96.)

DRAGÉES BENGUÉ AU MENTHOL

Composition. — Mentho-cocaïne et borate de soude ou menthol-borate de soude (sans cocaïne.)

Indications. — Affections de la gorge, pharyngites, laryngites, angines, faiblesse de la voix, antisepsie de la bouche.

Mode d'emploi. — 8 à 10 dragées par jour, Laisser fondre dans la bouche.

Prix : 4 fr. 50.

Docteur BENGUÉ
Pharmacien
16, rue Ballu — PARIS (IXe).

DRAGÉES BLAGNY

Composition :

Dionine	2 mgr.
Codéine	5 —
Bromoforme	5 cgr.
Chlorhydrate d'éphédrine	1 —
Poudre d'Aconit	2 —
Poudre de Drosera	5 —
Thiocol	5 —

Propriétés thérapeutiques. — Asthme, Emphysème, Rhume des foins, Sédatif des Toux nerveuses, spasmodiques, coqueluchoïdes, Toux des fumeurs, bronchiteux.

Mode d'emploi. — Avaler les dragées sans les sucer ni les croquer entre les repas et le soir au coucher.

Adultes : 6 à 8 dragées par 24 heures.
Enfants : à partir de 10 ans, 3 à 5 dragées.

Laboratoires PAMELA
Pharmacie de l'Univers.
85, rue de Turbigo — PARIS (IIIe).

DRAGÉES DU Dr GELINEAU

Flacons de 100 et de 50 *dragées*.

Composition. — Bromure de potassium associé à l'arsenic et à la Picrotoxine.

Indications thérapeutiques. — Epilepsie, Affections nerveuses.

Posologie. — Par dragée :

Kbr	1 gr.
Arsenic	1 milligr.
Picrotoxine	1/2 milligr.

De 2 à 6 dragées par jour au milieu des repas.
(Doses supplémentaires en cas de besoin.)
Littérature et échantillons sur demande.

Prix au public : Le flacon de 100 dragées : 20 francs.

Laboratoire J. MOUSNIER-DELERME
Nouvelle adresse :
28, rue Velpeau — ANTONY (Seine).
(Tél. : 225.)

DRAGÉES FERRO-ERGOTÉES MANNET

Composition :

Ergot de Seigle	5 cgr.
Fer	10 —

Par dragée.

Indications. — Anémie, Leucorrhée, Règles irrégulières, Métrorragies consécutives à l'Avortement, à l'Accouchement et à la Ménopause, Ménorragies de la puberté, Incontinence d'urine.

Posologie. — 4 à 8 dragées par jour avant les repas.

Prix : 14 fr. 50.

Laboratoire MANNET
LOUDUN (Vienne).
(Tél. : 134 Loudun.)

DRAGÉES HECQUET

(Sesqui-Bromure de Fer).

Propriétés. — Associent les qualités antispasmodiques du brome et l'action hématopoiétique du fer sous la forme d'un sel très assimilable ne produisant jamais de troubles digestifs ou intestinaux. Le seul ferrugineux qui réponde à cette indication :
Calmer sans affaiblir,
Reconstituer sans exciter.

Indications. — Chloro-Anémie, Nervosisme.

Dose. — 4 à 6 dragées par jour.
(Se fait également sous forme de « Sirop ».)

Prix : 12 fr. 50.

Laboratoire MONTAGU
49, boulevard de Port-Royal — PARIS.
(Tél. : Gobelins 23-90.)

DRAGÉES LEBRUN TONI-CARDIAQUES

Composition.

Strophantus	0,01	pour une dragée.
Spartéine.....	0,01	— —
Caféine.....	0,06	— —
Ext. de Scille.....	0,04	— —

Propriétés thérapeutiques. — Cardiotonique, sédatif de la dyspnée cardiaque. Régulatrices et renforçatrices, elles tonifient le myocarde et activent la diurèse.

Indications. — Insuffisance cardiaque, Asystolie, Maladies mitrales, Œdèmes cardiaques, Myocardites.

Posologie. — 6 dragées par jour, en 2 prises, soit au début, soit entre les repas.

Le flacon de 50 dragées : 12 francs.

Laboratoire LEBRUN
155, boulevard de Magenta — PARIS (IXe).
(Tél. : Trudaine 50-34.)

DRAGÉES LUMEVAL

Sédatives, antispasmodiques.

Composition. — Pilules glutinisées renfermant :

Extrait stab. de Valériane		
— — Passiflore		ââ
— — Crataegus		0 gr. 03
Butylethylmalonylurée (Syn. Soneryl)		

Indications. — Troubles d'origine nerveuse, Insomnies, Agitation, Anxiété, Syndromes Neurasthéniques en général, Palpitations et Troubles cardiaques spasmodiques.

Posologie. — Jusqu'à 7 dragées par jour ; dose moyenne 2 à 4 par jour. Pas d'accumulation ni d'accoutumance.

Enregistré au Laboratoire National de Contrôle des Médicaments sous le nº 27-2.

Prix : 15 francs l'étui de 42 pilules.

Laboratoires DESCOURAUX
52, boulevard du Temple — PARIS.
Descouraux et Fils, Pharmaciens.
Docteur en Pharmacie.

DRAGÉES NÉVROSTHÉNIQUES « YSE »

à base de Phosphure de Zinc (2 milligr. par dragée), Nux vomica-Kola-Guarana.

Indications et propriétés thérapeutiques. — Spécifique de la Neurasthénie, *du surmenage intellectuel, des dépressions physique, cérébrale* et des états adynamiques et asthéniques.

Mode d'emploi (sauf avis du médecin). — Six dragées par jour : deux avant chacun des trois principaux repas.

Les dragées névrosthéniques « Yse » *se font sans sucre* pour les diabétiques. *Formule B.*

Prix : 13 francs.

Laboratoire « YSE »
H. Chatelut, pharmacien
65, rue Louis-Blanc — PARIS (X^{e}).

DRAGÉLINES

Composition. — Graine de lin dragéifiée à l'Agar-Agar et à la Gomme Caraya, activée par le Diacétylisatine.

Propriétés thérapeutiques. — Cure émolliente et mucilagineuse des atonies intestinales. Constipations opiniâtres et post-opératoires.

Forme. — Petites dragées.

Mode d'emploi. — De une à 3 cuillerées à café par jour.

Prix : le flacon 12 fr. 50.

Laboratoires SAUBA
MONTREUIL (Seine).

DRAINOCHOL

Agent de drainage des voies biliaires.
Stimulant des fonctions hépatiques.
Désensibilisation.

Forme. — Granulé fondant, soluble, aromatisé, de saveur très agréable.

Composition :

Peptones de viande	2 gr. 500
— de poisson	0 gr. 500
— d'œuf	0 gr. 166
Extrait total de jaborandi	0 gr. 333
Extrait sec d'artichaut	0 gr. 830
Chlorure de magnésium	0 gr. 333
Sulfate de magnésie P. C.	16 gr.
Lactosérum	30 gr.

Pour 100 gr. de saccharure.

Indications :

1. *Tous les états pathologiques du foie et des voies biliaires :* Insuffisance hépatique, Cholémie, Congestion du foie, Cirrhoses, Ictères, Lithiase biliaire, Cholécystite chronique, Angiocholites.
2. *Troubles dyspeptiques d'origine hépatique :* Somnolences post-prandiales, Dyspepsies secondaires, Vertiges et nausées, Inappétence, Constipation,
3. *Etats anaphylactiques d'origine alimentaire :* Prurit et urticaire, Œdème de Quincke, Migraine. Rhume des foins, Asthme, Dermatoses.

Particularités. — Le plus actif et le plus doux des médicaments de drainage biliaire, parce que sans action drastique sur l'intestin. Par son *Jaborandi* évite toute réaction violente. Par son *Lactosérum* agit à la fois sur l'évacuation biliaire et sur la diurèse.

Posologie :

Adultes : Le matin à jeun, une demi-heure avant toute alimentation, deux cuillerées à café dans un demi-verre d'eau tiède. Cette dose peut être portée suivant indication médicale jusqu'à 4 et 6 cuillerées à café.

Enfants : Demi-dose ou quart de dose selon l'âge.

Prix : 18 francs.

Laboratoire de la LACTOTHÉRAPIE
95, rue de Vaugirard — PARIS (VIe).
(Tél. : Littré 90-60.)

DROSEFRUITS

Composition. — Droséra associé au Thiocol et au chlorure de Calcium, dissous dans des jus de fruits naturels, goût agréable, digestibilité parfaite.

Propriétés thérapeutiques. — Calme la toux en désinfectant les voies respiratoires et en stimulant l'organisme.

Indications. — Toux quinteuse ou spasmodique, Coqueluche, oppressions, tuberculose, adénopathie trachéobronchique.

Mode d'emploi. — 1 à 3 cuillerées à soupe par jour.

Prix : 16 francs, flacon 210 cc.

Laboratoire des ABATILLES
Route du Moulleau — ARCACHON.

DRYAM-MICROLYSAT

Composition :

Iodométhylate d'hélénine	50 cgr.
Chlorhydrate de choline	5 cgr.
Ether cryométhylogène.....	35 cgr.
Ether chlorophylestérine.....	25 cgr.
Ether distéarométhylphosphorique de de la pyrocatéchine	150 cgr.
Camphorate d'éthyluréthane.....	80 cgr.

Pour 1 ampoule de 4 cc.

Indications. — Pré-tuberculose, tuberculose pulmonaire, traitements curatif et préventif, laryngite tuberculeuse, sueurs nocturnes.

Présentation et prix. — Ampoules de 4 cc. la boite: 50 francs.

Posologie et mode d'emploi. — Une injection rectale par jour, de préférence le soir, de Dryam-Microlysat mélangé avec 1 cuillère à soupe de lait bouilli froid.

Laboratoire de Pharmacologie Médicale
42, rue de l'Abbé-Groult — PARIS (XVe).
(Tél. : Vaugirard 57-18.)

DRYCO

Lait sec. — Activé par les rayons ultra-violets.

Analyse approximative :

Matières grasses	12 p. 100.
Sucre de lait	46 —
Matières azotées	32 —
Sels	7 —
Eau	3 —

Indications. — Lait rigoureusement pur, partiellement écrémé.

Pour nourrissons : digestibilité et assimilation parfaites, supprime vomissements et troubles intestinaux.

Pour adultes : régime de suralimentation, affections du foie et de l'estomac.

Doses. — Dilution normale : une cuillerée à soupe arasée de poudre non tassée dans 50 centilitres d'eau bouillie chaude.

A modifier suivant l'âge du nourrisson et selon les prescriptions médicales.

Sucre comme pour le lait ordinaire.

Préparer sans cuisson.

Prix : 5, 14 et 56 francs.

Société Française du Lait Sec DRYCO

5, rue Saint-Roch — PARIS (Ier). (Tél. : Opéra 59-09.)

DULCREM

Exquise « Confiture de Lait ».

Préparée en Normandie, à partir du lait de vaches sélectionnées.

Indications. — *Vomissements du nourrisson*, car c'est le meilleur des « petits repas épais ».

Déficiences du grand enfant, car c'est un aliment d'une richesse exceptionnelle.

Convalescences, car à l'enfant, comme à l'adulte il offre un grand nombre de calories sous un volume réduit.

Posologie. — Par cuillères à café en remplacement des biberons chez le nourrisson.

Par cuillères à soupe comme dessert et goûter chez le grand enfant.

La digestibilité de ce suraliment est telle, d'ailleurs, qu'il peut être consommé en toutes quantités.

Prix de la boîte : 7 fr. 50.

Toutes Pharmacies. — Gros : O. C. P.

Laboratoire Robert CASSEDANNE

QIÉTIÉVILLE, par Mézidon (Calvados).

24

DYNASTHÉNINE

Vin reconstituant.

Composition. — Arrhénal, Glycéroph. de soude, Nucléinate de soude, Ac. phosphorique.

Indications. — Anémies, Dépressions nerveuses, Asthénies.

Avantages. — Réparateur et stimulant énergique sans strychnine. Goût exquis.

Posologie. — 2 cuillerées à soupe avant les repas.

Laboratoires Pharmaceutiques MARTIN
BORDEAUX-CENON (Gironde).

DYNAVONE

Composition. — Chlorhydrate d'histidine et tryptophane ; Chlorhydrate de choline ; Cacodylate de strychnine ; Nucléocinnamylicum de soude ; Vanadate d'arsenic.

Propriétés. — Reconstituant globulaire sanguin, accélérateur de la nutrition, stimulant général.

Indications. — Anémie, asthénie, surmenage, convalescence, pré-tuberculose, tuberculose.

Présentation. — Ampoules de 2 cc.

Posologie et mode d'emploi. — Une ampoule de 2 cc. en injection intra-musculaire profonde ou intra-veineuse, tous les deux jours.

Prix :
La boîte de 5 ampoules de 2 cc. : 30 francs.
La boîte de 12 ampoules de 2 cc. : 72 francs.

Laboratoire de Pharmacologie Médicale
42, rue de l'Abbé-Groult — PARIS (XVe).
(Tél. : Vaugirard 57-18.)

DYNOSTHÈNE

Comprimés.

La cure magnésienne rationnellement conduite par adjonction d'un complexe polyminéralisé équilibré et assimilable.

Indications. — Tous les états de carence magnésienne.

1° Syndromes neuro-dépressifs (Psychasthénie ; surmenage intellectuel, débilité génitale).

2° Convalescence des maladies infectieuses asthéniantes (grippe, fièvre typhoïde, etc.).

3° Atonie digestive ; constipation atonique.

4° Prophylaxie du cancer : prévention des récidives post-opératoires.

Composition. — Complexe *phospho-magnésien* polyminéralisé. (Chl. de Magn. Magnésie calcinée, Glycéroph. de Magnésie, Glycéroph. de Ca., Phosphore organique, Nucléinate de fer et Manganèse.

Forme et Posologie. — 1 boîte de 45 comprimés.

2 à 5 comprimés par jour avant ou pendant les repas, de préférence le matin et à midi.

Traitement. — Ininterrompu pendant quelques semaines (aucun inconvénient à être continué pendant plusieurs mois).

Adjuvant des cures thermales (Vichy Vittel etc...)

Aucune contre-indication.

Prix : 17 francs.

Laboratoire des SPÉCIALITÉS CABASSON

A. GROS-CAVALIER, Phe. 183, rue de Rome — MARSEILLE.

DYSPEPTINE HEPP

Suc Gastrique physiologique pur, extrait de porc vivant.

Procédé du Dr HEPP

Ancien Interne en Chirurgie des Hôpitaux de Paris.

Indications. — Hypopepsie. Dilatation, Gastrites chroniques, Dyspepsie nerveuse, Anorexie des tuberculeux et convalescents, Diarrhées, Entérites tropicales, Gastro-entérites et Dyspepsies des nourrissons.

Doses. — *Adultes* : 1 à 2 cuillerées à soupe un peu avant ou pendant le repas.

Enfants : 1/2 cuillerée à café *avant* chaque tétée ou prise d'aliments.

Adresser toutes demandes :

Laboratoire de Physiologie du PUITS-d'ANGLE

Le Puits-d'Angle — LE CHESNAY (S.-et-O.).

Dépôt pour la France :

Laboratoires CARRION

54, rue du Faubourg-Saint-Honoré — PARIS (VIIIe).

Représentant pour la Belgique :

M. MICHAUD

23, rue Plantin — BRUXELLES.

DYSPNÉ-INHAL

Indications. — Asthme, Emphysème, Rhume des foins, Coryza spasmodique, Rhinite, Obstruction nasale.

Composition. — Solution pour pulvérisation buccale d'adrénaline stabilisée et activée à dose infinitésimale.

Avantages. — Supprime toute crise, même violente en quelques secondes. Supprime les piqûres. Innocuité permettant l'application aux jeunes enfants.

Mode d'emploi. — Quelques gouttes dans l'atomiseur spécial de poche. Au moment de la crise faire une pulvérisation dans la bouche en aspirant. La crise cesse instantanément.

Prix : Pulvérisateur : 35 francs.
Liquide (pour 2 mois) : 15 francs.
Prix spécial au médecin pour usage personnel

A. FOURTON, Docteur en Pharmacie
38, rue du 11-Novembre
CLERMONT-FERRAND (Puy-de-Dôme).

DYSTHÈNE

Médication tonique et régulatrice, complexe phosphorique et magnésien.

Indications. — Syndromes d'hypotonie, Dépressions, Asthénie, Fatigue, Faiblesse générale, Diminution de l'activité physique et cérébrale, Inaptitude au travail.

1° Forme gouttes :

Emploi et doses. — *Adultes* : XL gouttes au total par jour, en deux fois, aux repas, dans un peu d'eau.
Vieillards : XXX gouttes au total par jour.
Enfants : de 7 à 12 ans : VIII gouttes par jour.
— — 12 à 16 ans : XII — —
— — 16 à 18 ans : XX — —

Prix : 18 francs.

2° Forme élixir :

Emploi et doses. — *Adultes* : 1 cuillerée à soupe à chacun des repas de midi et du soir.
Vieillards : 1 cuillerée à dessert.
Enfants : de 16 à 18 ans : 1 cuillerée à café. Au-dessous de cet âge, prendre uniquement le DYSTHENE-GOUTTES.
L'élixir peut être absorbé pur ou partie égale d'eau.

Prix : 16 francs.
Durée moyenne : 15 et 20 jours.

Laboratoire d'Hygiène et Thérapeutique appliquées
47, rue Bokanowski — ASNIERES (Seine). (Tél. : Grésillons 00-15.)

EAU CHARRIER BONNE FONTAINE

Minérale, Naturelle, Vivante.

Eau froide (8°), à pH très bas : 4,2 non gazeuse, très digestive et très agréable à boire, à jeun et aux repas.

Pureté chimique rare (23 milligrammes de résidu sec par litre), soit une eau 20 à 60 fois plus pure que les eaux de diurèse les plus **réputées**, *unique pour laver le rein et l'organisme.*

Acide silicique libre : 40 % de sa minéralisation totale, donc *l'eau la plus antiarthritique des eaux connues.*

Super radioactivité : 12,5 millimicrocuries de radon (gaz émanation du radium) par litre d'eau (*Institut du Radium, Pr Lepape, du Collège de France*, etc.). Donc l'eau vivante par excellence.

Cuivre : 1 centième de milligramme (*Académie de Médecine*). Donc l'eau de desintoxication certaine.

Action Diurétique et **Antiseptique** remarquable (désintoxication générale, arthritisme, goutte, rhumatismes, toutes **Colibacilloses**). Active et régularise les fonctions du **Rein** et de la **Vessie**, de l'appareil digestif et de ses annexes, de l'intestin ; elle facilite l'élimination de l'**Acide urique**, la disparition de l'**Albuminurie** et la diminution de l'**Urée** dans le sang.

Adresse :

EAU DE CHARRIER à LAPRUGNE (Allier). (Tél. : 2 à Laprugne.) et à **S. D. M. CHARRIER**, 15, place de la Madeleine — PARIS. (Tél. : Anjou 34-92.)

ECZÉDA

Ichtyosalicylé.

Pommade polyréductrice, doit à son excipient spécialement étudié :

Son grand pouvoir absorbant.
Ses qualités d'épidermisation.
Ses propriétés antitoxiques.

Indications. — *Dermatoses suintantes et prurigineuses :* Eczémas sous ses différentes formes ; Érythèmes, Prurits ; Eczéma et Érythème fessier des nourrissons — *Brûlures. Engelures. Plaies.*

Prix : 9 francs.

Laboratoires PORCHER

35, rue des Blancs-Manteaux
PARIS (IVe).

ECZOSEC PORCHER

Pâte adhésive sans corps gras. Sèche rapidement. Ne tâche pas. S'enlève à l'eau.

Véritable pansement dermatologique ne nécessitant l'emploi ni de bandes, ni de gaze, ni de poudre. Protège la peau, et permet la perspiration.

Mode d'emploi. — Etendre en *couche mince* mais homogène et laisser sécher simplement. *Ne jamais mettre de pansement*, ni poudrer. Renouveler chaque jour l'application après avoir enlevé la couche précédente soit avec un tampon d'ouate imbibé d'eau, soit avec de l'huile.

Indications. — Eczémas secs et Dermites, Prurits. *Préservatif* et *curatif* des différentes formes d'*Erythèmes* : **Érythèmes solaire, des nourissons. Erythèmes provoqués par le vent, les reflets de la neige, les piqûres d'insectes.**

Dans les *Dermatoses suintantes*, complément de l'*Eczéda* comme pansement de jour.

Eczosecs spéciaux :

Ichtyolé (Dermites eczémateuses).
Benzoïque (Dysidroses parasitaires).
Sulfocamphré (Affections acnéiques).

Prix : 14 francs.

Laboratoires PORCHER
35, rue des Blancs-Manteaux — PARIS (IV°).

EDISTOL

Composition. — Acide borique, tartrique, citrique : menthol, huile de Pinus sylv., gaïacol, terpinéol, pinéol, cinéol, Styrax benz.

Indications. — Toutes affections et antisepsie des muqueuses rhino-bucco-pharyngo-laryngées.

Mode d'emploi. — *Gargarismes* et bains de gorge : 1 cuillerée à café par verre d'eau bouillie chaude.

Fumigations : 1 à 2 cuillerées à café par verre d'eau bouillante.

Vaporisations : 1 cuillerée à café dans le verre d'eau d'un pulvérisateur à vapeur.

Bain nasal : 1/2 cuillerée à café dans un verre d'eau bouillie tiède, au moyen de la pipette nasale.

Echantillon sur demande.

Prix : G. M., 13 fr. ; P. M., 8 fr. 75.
(Exempt d'impôt).

Laboratoire de l'EDISTOL
H. DUFOUR, Pharmacien de 1re classe.
Anc. interne des hôp. de Paris.
40, rue des Carmes — ORLEANS (Loiret).

EDRICAMPHRE

Forme pharmaceutique et composition. — Ampoules de 2 cc. de solution *aqueuse* correspondant à 2 cgr. d'*Ephédrine naturelle* et 20 cgr. de *Camphre*.

Propriétés et avantages. — L'EDRICAMPHRE est le médicament type de la *défaillance du cœur périphérique*. Facilité de l'injection sous-cutanée. Indolence absolue, diffusion et absorption rapide. Pas de rétention ni d'abcédation.

Indications thérapeutiques. — Tous états *hypotensifs* (choc toxique, infectieux ou traumatique).
Avant, pendant et après les *interventions chirurgicales*.
Accidents sériques et post-opératoires.

Mode d'emploi. — 1, 2 ou 3 ampoules par jour en injections *sous-cutanées* ou intramusculaires.

Prescription. — 1 boîte ampoules EDRICAMPHRE FALVY.

L'EDRICAMPHRE existe également sous la forme *gouttes* (même composition) pour instillations et pulvérisations nasales et pour l'usage interne (XX à XL gouttes 3 à 5 fois par jour) dans l'asthme, le coryza spasmodique et les états allergiques.

Prix : 18 francs.

Les Laboratoires FALVY
Licencié ès sciences
Ex-Interne Lauréat des Hôpitaux de Paris
40, rue des Acacias — PARIS (XVIIe).

EFRYL

Sirop à base d'Ephédrine et de Drosera.

Action. — Sédation constante de la **toux**, de la dyspnée. Diminution rapide de la congestion des organes respiratoires.
Action particulière de l'Ephédrine sur le système nerveux sympathique (ramifications des bronches) : suppression du spasme bronchique, excitation du centre respiratoire, diminution du travail du cœur par une élévation légère de la pression sanguine.

Indications. — Toux en général. Rhumes. Trachéites. Laryngites. Bronchites aiguës et chroniques. Localisations pulmonaires de la grippe. Emphysème. Asthme. Rhume des foins. Coqueluche.

Mode d'emploi. — *Adultes* : 2 à 4 cuillerées à bouche par jour.
Enfants : 1 à 4 cuillerées à café par jour (au-dessus de 2 ans).
A prendre 1/2 heure avant les repas, ou 2 heures après.
Éviter de donner le Sirop EFRYL immédiatement avant le coucher.

Prix de vente au pubic : 12 francs (flacon de 150 cc.).

Société générale d'Applications thérapeutiques
THERAPLIX
R. MOREUX, *Pharmacien*
Ancien interne des Hôpitaux
98, rue de Sèvres — PARIS (VIIe).
(Tél. : Ségur 13-10, 6 lignes groupées.)

EKTAL

Formes. — Granulé et comprimé.

Formule. — Peptone viande, chlorure de magnésium, sulfate de magnésium, fluorure de magnésium, tartrate de potasse et de soude.

Indications. — Congestions du foie et de la vésicule, cholécystite chronique, syndrome entéro-hépatique.

Posologie. — 1 cuillerée à soupe de granulé ou 5 comprimés le matin à jeun.

Prix : 15 francs.

Laboratoire SEGUIN
7, rue Saint-Isaure — PARIS (XVIIe).

EKTOGAN-BOCQUILLON

A base d'un peroxyde de zinc spécialement préparé, dont la partie active a pour formule 2 (Zn^{9} C^{12} O^{35} H^{32}), l'Ektogan-Bocquillon dégage d'une façon lente et continue de l'Oxygène à l'état naissant dès qu'on le met en contact avec les tissus ou les sécrétions organiques (sang, pus, transpiration, etc...).

Indications. — Chirurgie, Dermatologie, Obstétrique, Gynécologie, Oto-Rhino-Laryngologie.

Formes. — **EKTOGAN-POUDRE** pour désinfection, désodorisation avec action desséchante de toute plaie,

Prix : le flacon poudreur : 15 francs.

EKTOGAN-POMMADE pour cicatrisation et traitement des dermatoses et brûlures.

Prix : le tube de 40 grammes : 13 fr. 50.

Pansements à l'**EKTOGAN** (gazes, mèches, largeur 1 cm., 2 cm. 5, 5 cm., ekto-plaste, ovules, pâte occlusive pour ulcères variqueux).

Laboratoire des PEROXYDES MÉDICINAUX
12-18, rue Lamartine — PARIS.
(Tél. : Trudaine 09-64.)

EKTOPHANOL

Sel de Lithium de l'acide phénylquinoléine carbonique.

Indications. — Rhumatismes musculaires ou articulaires, aigus ou chroniques, goutte, sciatique, lumbago, etc.

Mode d'emploi. — 4 cachets par jour (2 avant chaque repas) pendant 4 jours. Repos 4 jours.

PRÉSENTATION :

Boîte de 32 cachets dosés à 0 gr. 20. **16. »**
Boîte — 16 — — — **8.50**

Laboratoires de Biochimie médicale.
CH. DESGREZ
Docteur en pharmacie.
19-21, rue Van-Loo — PARIS (XVIe).
(Tél. : Auteuil 26-62, 04-30.)

ELASTOPLASTE

Forme essentielle. — Bandes de 1 et 2 m. 1/2 de long et de 3 à 30 centimètres de large.

Composition. — Sparadrap adhésif, élastique, résultant de l'association d'une bande élastique (genre crêpe), et d'une masse adhésive au ZnO.

Formule A : Entièrement enduite (occlusive).
Formule B : Partiellement enduite.
Formule C : Ajourée.
Formule S : Bandes enduites sur la moitié de leur largeur.

Indications :

Contention des plaies. Pansements aux articulations (toutes largeurs)
Extensions continues (formule A ou B : 2 m. 1/2 × 6 et 8 cm).
Traitements des ulcères variqueux (formule A : 2 m. 1/2 × 8 cm).
Redressement des pieds bots (formule A ou B : 2 m. 1/2 × 3 cm).
Luxations, entorses, bandages de soutien, etc...

Autres présentations :

Elastodoigts : noir ou chair.
Elastoplaies : existe en 4 × 4 cm. — 6 × 4 cm — 6 × 6 cm, etc...
Elastovaccin : Protecteur après vaccination.
Elasto-yeux : S'adapte à la forme de la tête.
Elastocapsil : Emplâtre élastique au Capsicum.
Elastofuron : Emplâtre au Vigo, élastique et poreux.
Prix : 6 francs à 65 francs.

Laboratoires FISCH et Cie
4, rue d'Illzach, MULHOUSE
Agence : 104, Frg Poissonnière — PARIS (Xe).
(Tél. : Lamartine 92-52.)

ÉLATINE BOUIN

Provient du traitement du Goudron de Sapin de Norvège.

Liquide limpide et de conservation indéfinie.

Dose et mode d'emploi. — Se prend mélangée à du lait chaud ou tisane pectorale ou diurétique, à la dose de 2 cuil. à soupe par tasse, plusieurs fois par jour. 1 à 2 cuill. à café pour les enfants.

A titre préventif. — En temps d'épidémie, et chez les sujets prédisposés aux inflammations trachéo-bronchiques, l'*Elatine* peut être prise additionnée à la boisson habituelle au repas, à raison d'une cuil. à dessert par verre de liquide.

Indications thérapeutiques. — Affections des bronches (toux rebelles, catarrhes, emphysème, asthme) ; de la vessie et des reins (cystites, pyélites, gravelle).

Prix : le flacon 10 francs.

L. N. C. nº 474-3.

Laboratoire FAGARD

44, rue d'Aguesseau — BOULOGNE-SUR-SEINE.
(Tél. : Molitor 07-05.)

ELBON CIBA

Antipyrétique dans les affections respiratoires.

(Cinnamoyl-p-oxyphénylurée.)

Antithermique doux, d'action durable, pour le traitement des pyrexies tuberculeuses et des catarrhes infectieux des voies respiratoires. Met en liberté de l'acide benzoïque, réalisant ainsi la benzoïlisation continue de l'arbre bronchopulmonaire. Non diaphorétique.

Indications. — Tuberculose pulmonaire fébrile. Catarrhes pulmonaires et toutes affections bronchiques fébriles.

Doses. — 2 à 4 comprimés par jour. Commencer par la dose forte pour l'abaisser ensuite progressivement à mesure que la courbe thermique descend.

Le tube de 20 comprimés : 18 francs.

Laboratoires CIBA — O. ROLLAND

109-113, boulevard de la Part-Dieu — LYON.
(Tél. : Moncey 43-26.)

ELECTRARGOL

Composition. — Argent colloïdal électrique à petits grains, isotonique et stabilisé, titrant 0,40 0/00.

Propriétés. — Antimicrobien, leucocytogénétique, sans toxicité. Anti-infectieux polyvalent local et général.

Indications. — Septicémies, Pneumopathies graves, pleurésies, méningites aiguës, maladies générales, infectieuses, suppurations et infections en chirurgie générale, urologie, gynécologie et obstétrique, ophtalmologie, oto-rhino-laryngologie.

Forme et mode d'emploi.

1° *Ampoules* : de 1, 2, 5, 10, 25 cc., pour injections intramusculaires ou intraveineuses.
Doses variables suivant la gravité des cas : de 5 à 50 cc. et plus par jour.

2° *Ampoules compte-gouttes stérilisées* de 25 cc., pour instillations nasales et oculaires.

3° *Flacons* stérilisés de 50, 100, 250 cc., pour pansements, lavages, injections locales.

4° *Pommade* : Tubes de 30 grammes.

5° *Ovules* : Boîtes de 6 ovules.

Laboratoires CLIN. — COMAR et Cie.
20, rue des Fossés-Saint-Jacques — PARIS.

ELECTROCUPROL

Oxyde de cuivre colloïdal électrique à petits grains, isotonique et injectable, titrant 0,20 de cuivre pour 1.000.

Propriétés. — Celles des colloïdes électriques, avec une électivité marquée contre le *cancer* et la tuberculose.

Indications. — Cancer (sarcomes, néoplasmes cutanés, néoplasmes du tube digestif).
Tuberculoses cutanées.
Infections bucco-dentaires.
En instillations dans le trachome.

Posologie. — Injections intramusculaires et intraveineuses : 5 à 10 cc. 1 ou 2 fois par semaine et plus.

Formes. — Ampoules de 5cc. Boîtes de 6 ampoules.
Collyres : ampoules compte-gouttes de 10cc.

Laboratoires CLIN. — COMAR et Cie.
20, rue des Fossés-Saint-Jacques — PARIS.

ELECTROSÉLÉNIUM

Sélénium colloïdal électrique, titrant 0,20 p. 1 000 non toxique.

Indications. — *Néoplasmes.* Action élective sur les néoplasmes avant intervention et après intervention. Retarde et évite les récidives.

Associé aux traitements physiques, il en renforce les résultats.

Posologie. — Injections intramusculaires et intraveineuses, à doses progressives : 2 cc., puis 5 cc. si bien supporté tous les 2 ou 3 jours. Séries de 15 à 20 injections.

Formes. — Ampoules de 5 cc. Boîtes de 3 ampoules.

Laboratoires CLIN. — COMAR et Cie.

20, rue des Fossés-Saint-Jacques — PARIS

ELGINE JULIEN

Comprimés.

Composition :

Collargo largent colloïdal	0,05	cent.
Benzoate de soude	0,40	—
Urotropine française.....	0,20	—

En comprimés glutinisés.

Indications. — Maladies infectieuses aiguës, Intoxications, Voies urinaires (urétrites, cystites, pyélites, prostatites), Diathèse urique (rhumatismes, goutte, lithiase).

Posologie. — *Adultes* : 3 à 6 comprimés par jour. *Enfants* : 1/2 dose. Avaler avec une infusion.

Prix : 12 fr. 50. — Boîte gratuite sur demande

Louis JULIEN

Docteur en Pharmacie de la Faculté de Paris, rue, 105 de Rennes — PARIS (VIe).

ÉLIPOL

Principe actif. — Dinitro 4—6=0=Cresol chimiquement pur.

Forme. — Comprimés glutinisés.

Indications thérapeutiques. — Embonpoint, obésités, oreximanie, sédentarité, ralentissements de la nutrition.

Doses. — 1 comprimé par chaque fraction de 10 kg. de poids, soit :

De 70 à 80 kg	7	comprimés.
De 80 à 90 kg	8	—
De 90 à 100 kg	9	—
100 kg. et au-dessus	10	—

(Dose quotidienne usuelle).

Prix : 16 francs la boîte de 70 comprimés.

Laboratoires DROUET et PLET
RUEIL-MALMAISON (Seine-et-Oise).

ELIXIR BONJEAN

Composition. — Ether et plantes aromatiques.

Mode d'action. — Tonique puissant des voies digestives.

Indications. — Troubles de la digestion par hypofonction, gastropathies d'origine nerveuse, diarrhée de l'adulte et des enfants, choléra infantile, grippe intestinale.

Mode d'emploi. — Un verre à liqueur après les repas ou au moment des douleurs. Renouveler une demi-heure après.

Enfants : Demi-dose.

Prix :
Le flacon : 16 fr. Le demi-flacon : 8 fr. 50.

Docteurs FAURE et DUSSUEL
Pharmaciens de 1re classe
AIX-LES-BAINS

ÉLIXIR DÉRET

Composition. — Solution vineuse d'iodure double de tanin et de mercure (0 gr. 0275 diode et 0 gr. 005 de Hg par cuillerée à soupe).

Propriétés. — Absence d'accidents d'hydrargyrisme grâce à la présence du tanin ; innocuité sur les voies digestives (jamais de diarrhées).

Indications. — Antisyphilitique doux, convenant aux personnes qui ne peuvent supporter un traitement mercuriel ou arsenical interne. Particulièrement recommandé chez les enfants.
Traitement d'entretien de la syphilis et de l'hérédo-syphilis par voie buccale chez les enfants, les adolescents, les femmes enceintes.
A ses propriétés d'agent thérapeutique mercuriel, l'Elixir Déret ajoute celle d'être un *tonique* actif.

Posologie

Adultes : 1 à 2 cuillerées à soupe par jour.
Enfants : 1 à 2 cuillerées à café, suivant l'âge.
A prendre en deux fois, dans un verre à liqueur gradué, pour éviter la réaction qui se produirait sur le métal de la cuiller, doses pouvant être doublées en cas de besoin.
Forme. — Flacons de 300 cc.
Permet le traitement d'entretien dissimulé.

Laboratoires CLIN. — COMAR et Cie.
20, rue des Fossés-Saint-Jacques — PARIS.

ÉLIXIR DUCHAMP

Assurances Sociales. Accepté par la Commission.
Composition. — Extrait d'eaux de Foie de Morue, Quinquina, Arrhénal et Phosphates, Cacao vanillé.
Propriétés thérapeutiques. — D'un **goût exquis**, apéritif puissant, tonique, reconstituant et hématopoiétique, l'*Elixir Duchamp* remplace avantageusement l'huile de foie de morue, les amers et les fortifiants.
Indications. — Tous états de faiblesse physique ou intellectuelle, Manque d'appétit, Grippe, Tuberculose, Rachitisme, Convalescence, Lymphatisme, Scrofule, etc.
Dose. — 1 verre à liqueur (enfants, 1 cuillère à soupe) un quart d'heure avant les repas. Pur ou avec de l'eau.
Prix : 20 fr. le flacon de 350 cc.
Laboratoires Cte RENÉ de GRAUWE, ✠, ✠, ✠.
Pharmacien de 1re classe.
La Plaine Saint-Denis — Près PARIS.

ÉLIXIR DUCRO

Agent dynamique aux oranges amères et phosphore assimilable.

Tonique *antianorexique* très agréable : asthénie, convalescences, états consomptifs, sénilité, grossesse : 1 cuillerée à soupe ou 1 verre à liqueur, selon l'âge, pur ou étendu d'un peu d'eau, avant ou entre les repas.

Eupeptique, euphorisant : mêmes doses, pur, après les repas.

Action d'*épargne* : pneumonie, grippe, maladies infectieuses adynamiques : 1 cuillerée à café ou à soupe, selon l'âge, toutes les 2 heures.

Prix : le flacon, 16 francs.

Peut être prescrit aux Assurés Sociaux.

DURIEZ

20, place des Vosges. — PARIS

ELIXIR DU Dr MIALHE

Préparation. — Suc gastrique complet. — Un procédé particulier lui conserve toute son activité plusieurs années. (*Journal de Pharmacie et de Chimie.*)

Indications thérapeutiques. — Dans tous les cas où le suc gastrique fait défaut : Dyspepsies. Douleurs nerveuses. Digestions lentes et difficiles. Vomissements incoercibles de la grossesse.

Mode d'emploi. — Une cuillerée à bouche ou un verre à liqueur immédiatement après le repas. Demi-dose pour les enfants.

Conservation : cinq années.

Laboratoires MIALHE

8, rue Favart — PARIS (IIe).

(Tél. : Richelieu 35-10.)

ÉLIXIR DUSSAUD

Véritable suc digestif.
Aliment complet de surassimilation.

Composition. — Pepsine, diastase, pancréatine, *en milieu alcalin* de lactates et de sels de Vichy.

Propriétés. — Transforme les albuminoïdes en peptones assimilables, les matières amylacées en glucoses ; émulsionne et saponifie les corps gras.

Indications. — *Eupeptique puissant*, réveille l'appétit et facilite la digestion. *Régulateur parfait des fonctions* intestinales, combat la constipation et la diarrhée, même chez les enfants. *Agent d'une assimilation intégrale*, se prescrit dans tous les états de carence : anémie, convalescences, athrepsie infantile, hypogalactie.

Mode d'emploi. — 1° *Premier âge* : 1, 2 ou 3 cuillerées à café (dans un peu d'eau bouillie sucrée). — 2° *Enfants* : 2 ou 3 demi-verres à liqueur. — 3° *Adultes* : 4 à 5 verres à liqueur.
Par jour et après le repas ou les tétées.

Prix du flacon :
A Marseille : 15 fr. — Hors Marseille : 18 fr.

Laboratoire de l'ELIXIR DUSSAUD
52, rue de Rome — MARSEILLE.

ELIXIR EUPEPTIQUE TISY

Composition. — Pancréatine, diastase et pepsine additionnées de sécrétine et d'entérokinase.

Avantages. — Digère les corps gras, amylacés et protéiques.
Contient à l'état de pureté tous les ferments de l'estomac et de l'intestin. De goût très agréable. Se conserve pendant de longues années.

Indications thérapeutiques. — Embarras gastriques, dyspepsie, gastro-entéralgie, douleurs et dilatations d'estomac, manque d'appétit, digestions difficiles, diarrhée, athrepsie, vomissements.

Posologie. — Un à deux verres à liqueur au début, ou à la fin de chaque repas.

Prix : 18 francs.

Laboratoires GUILLAUMIN et GÉRARD
Docteurs en Pharmacie
12, rue Charles-V — PARIS. (Tél. : Arc. 68-10.)

ÉLIXIR FERRO-ERGOTÉ MANNET

Composition :

Ergot de Seigle ..... 5 cgr.
Fer..... 10 —
Par cuillerée à café.

Indications. — Anémie, Leucorrhée, Règles irrégulières, Métrorragies consécutives à l'Avortement, à l'Accouchement et à la Ménopause, Ménorragies de la puberté, Incontinence d'urine.

Posologie. — 4 à 8 cuillerées à café par jour avant les repas.

Prix : 15 francs.

Laboratoires MANNET
LOUDUN (Vienne).
(Tél. : 134 Loudun.)

ÉLIXIR GODFRIN

Formule. — Teinture de simarouba, 7 gr. 50 ; Teinture de grenadier, 7 gr. 50 ; Elixir parégorique, 12 gr. : Sirop de cachou, 40 gr. pour 125 cc.

Propriétés thérapeutiques. — Anti-dysentérique, astringent, sédatif.

Indications. — Diarrhées de toute nature, Entérites et entéro-colites, Dysenteries amibienne et bacillaire.

Mode d'emploi. — *Cas aigus.* — Prendre toutes les 2 heures : *Adultes* : 1 cuillerée à soupe. — *Enfants de plus de 10 ans.* : 1 cuillerée à dessert. — *Enfants de 6 à 10 ans* : 1 cuillerée à café. Ne pas donner au-dessous de 6 ans.

Cas chroniques. — *Adultes* : 1 à 2 cuillerées à soupe par jour, loin des repas.

Prix : 8 francs.

H. PERIGNON, Pharmacien de 1re classe.
Ex-interne des Hôpitaux de Paris.
6, rue de Paris — JOINVILLE-LE-PONT
Enregistré au Laboratoire national de Contrôle des Médicaments sous le n° 117-1.
(Tél. : Gravelle 20-50.)

ÉLIXIR GREZ

Chlorhydropepsique.

Spécialement préparé pour combattre l'*insuffisance gastrique* dans toutes les formes de l'*Hypochlorhydrie.*

A base de chlorhydropepsine unie aux amers digestifs. Son action doit être recherchée dans tous les cas où les fonctions sécrétrices de l'estomac sont déficientes, depuis la simple dyspepsie due à une mastication insuffisante ou trop rapide (mauvaise dentition, repas précipités, etc.) jusqu'aux plus graves troubles secrétoires.

Indications. — Insuffisances gastriques, Hypochlorhydrie, Aérophagie, Régime déchloruré, Vomissements de la grossesse et de la tuberculose, Gastro-entérites, Ptoses gastriques, Inappétence, etc...

Posologie. — Un verre à liqueur pur ou coupé d'eau, après chaque repas.

Prix : 18 francs.

Laboratoire MONIN

49, **rue** de Maubeuge — PARIS (IXe).

ÉLIXIR HYMEL

Traitement mercuriel d'entretien dissimulé.

Titrage. — Par cuillerée à soupe : 0,007 Bi-iodure de mercure. — 0,075 Iodure de potassium.

Originalité. — Excipient spécial à base de Miel, lui procurant un *goût très agréable*, et une parfaite *tolérance* pour l'estomac.

Présentation dissimulée. — Aucune indication de maladie, ni de nature de médicament.

Posologie. — *Adultes* : 2 cuillerées à soupe au début ou au milieu des repas.

Enfants de 9 à 14 ans : 2 cuillerées à dessert par jour.
— de 5 à 8 — 2 à 3 cuillerées à café par jour.
— de 2 à 4 — 1 à 2 — —

A prescrire. — Par périodes de 20 jours, intercalées de préférence entre deux périodes de 20 jours de suppositoires Hymel.

Indications. — Traitement d'entretien de la Syphilis, Imprégnation mercurielle (entre les séries de piqûres). Hérédo-syphilis. Dermatoses.

Prix : 16 francs.

Laboratoires A. DUTEIL

90, avenue de Saint-Ouen, PARIS.

ELIXIR IODÉPURATIF PÉPIN

Médication mercurielle active préparée sous une forme à la fois tonique et agréable permettant de remédier en grande partie aux effets débilitants de la médication mercurielle.

Composition. — Bi-iodure de mercure solubilisé par l'iodure de sodium, Teinture de cacao, Teinture de vanille.

Indications. — Traitement d'usure. Traitement de l'hérédo-syphilis chez les enfants et les adolescents. Le traitement par excellence pour la femme enceinte.

Médication infantile. — Sirop iodépuratif PEPIN, parfumé aux sucs de fruits (mêmes caractéristiques).

Mode d'emploi :

Adultes : Une cuiller à soupe, soit 1 cgr. de bi-iodure.

Adolescents : Une cuiller à entremets, soit 1/2 cgr. de bi-iodure.

Enfants : Une cuiller à café, soit 1/4 cgr. de bi-iodure.

Administration. — Toujours au début du repas (condition la plus favorable à une tolérance parfaite). Traitement pour 20 jours.

Prix : 18 francs.

Nota. — Le conditionnement de ce produit ne porte aucune indication concernant sa composition ou son emploi thérapeutique.

Pharmacie ROGÉ-CAVAILLÈS

M. LACHARTRE, Docteur en Pharmacie, Successeur.

116, boulevard Haussmann — PARIS (VIIIe). (Tél. : Laborde 12-35.)

ELIXIR LYCTINE

Composition :

Natrium phénoldisulfonate d'hydrargyre....	0 gr. 08
Arrhénal.....	0 gr 08
Alcoolat Mélisse	2 gr
Excipient spécial.....	50 gr.
Vin Muscat	48 gr.

Pour 100 gr. 16.

Indications. — Maladies du sang et de la peau, adénopathie scrofuleuse, lymphatisme, rachitisme, chlorose, faiblesse constitutionnelle, croissance, anémie, arthritisme, asthénie, constipation.

Présentation et prix. — Elixir : Un flacon de 200 grammes : 18 francs.

Posologie et mode d'emploi :

Adultes : 3 cuillères à soupe par jour avant les repas.

Enfants : 3 cuillères à dessert par jour avant les repas.

Laboratoire de Pharmacologie Médicale

42, rue de l'Abbé-Groult — PARIS (XVe).

(Tél. : Vaugirard 57-18.)

ÉLIXIR RODI

Traitement arsenico-mercuriel dissimulé.

Formule. — Contient par cuillerée à soupe :

Iodure d'arsenic.....	0,005
Iodure d'Hg	0,01
Iodure de K	0,25

Dans un véhicule de *goût agréable.*

Posologie :

Adultes : 1 cuillerée à soupe au milieu des 2 principaux repas dans un peu d'eau.

Enfants (*très bonne tolérance*) : 1 cuillerée à café par jour en 2 fois pour les nourrissons.

Ensuite 1 cuillerée à café par 3 ans d'âge.

Indications :

Traitement complémentaire et d'entretien de la S. acquise ; traitement facile de la S. héréditaire des enfants ; traitement efficace des S. tertiaires grâce à la présence d'iodures ; traitement dissimulé (Dépuratif tri-iodé) de toutes les formes : S. conjugale, cas douteux, traitement discret dans les affections évoluant sur terrain syphilitique ou hérédo-syphilitique (dermatoses, eczéma, ulcères variqueux, incontinence d'urine, migraines, épilepsie, rhumatismes, etc.).

Se prescrit généralement par cure de 20 jours (2 flacons) tous les 3 mois.

Prix : 18 francs.

Laboratoires FABIOU
132, avenue Victor-Hugo — PARIS (XVIe).
(Tél. : Passy 87-85.)

ELIXIR SPARK

Composition. — Extrait fluide composé d'espèces amères stomachiques et digestives. Au complexe végétal obtenu par des lixiviations successives il est ajouté une quantité de glycérine et d'alcool strictement suffisante pour assurer une stabilité et une conservation parfaite ; le produit final, d'une amertume aromatique, possède une saveur agréable et franchement apéritive.

Propriétés thérapeutiques. — *Affections du foie* : gastro-hépatite, insuffisance biliaire, congestion du foie, lithiase biliaire.

Affections de l'estomac : dyspepsies, stases gastriques, dilatations stomacales ; atonie des voies digestives.

Affections de l'intestin : entérites, ballonnement abdominal ; *constipation et ses conséquences.*
Pas de contre-indications.

Doses. — Une cuillerée à café, dans un peu d'eau pure ou sucrée, avant ou après les deux principaux repas.

Prix : 12 francs.

ECHANTILLONS et LITTERATURE :
LABORATOIRES DU Dr NARODETZKI
19, boulevard Bonne-Nouvelle — PARIS.

ELIXIR SPES DU Dr GUIRAUD

Ex-pharmacien des Hôpitaux de Bordeaux.

Composition de l'Elixir. — Iodure double d'Arsenic et de Mercure. Préparation moins alcoolique qu'un vin et posologiquement assimilable au **Sirop de Gibert.**

Une cuillerée à soupe contient exactement :

I..... 0,008
Hg..... 0,006
As..... 0,001
} correspondant à { 0,01 Biiodure Hg.
0,005 Iodure As.

Très agréable à prendre.

Indications. — *Syphilis et Hérédo-syphilis.* Bien toléré, son emploi n'occasionne ni hydrargyrisme, ni stomatite, ni érythème, ni diarrhée.

Doses :
- *Nourrissons* : 1 demi-cuillerée à café par jour.
- *De 1 à 3 ans :* 2 demi-cuillerées à café par jour.
- *De 3 à 7 ans :* 2 cuillerées à café par jour.
- *De 7 à 15 ans :* 2 cuillerées à dessert par jour
- *De 15 à 20 ans :* 3 cuillerées à dessert par jour.
- *Adultes :* 2 à 4 cuillerées à potage par jour.

A prendre au moment des repas, pur ou dans un peu d'eau. Se servir du **verre gradué** qui accompagne chaque flacon.

Observation importante. — Présenté comme tonique et modificateur, l'**Elixir Spes** ne contient aucune indication permettant de soupçonner la présence du Mercure. Susceptible de rendre les plus grands services en Gynécologie, Ophtalmologie, Oto-Rhino-Laryngologie.

Prix : 18 francs.

Laboratoire SPES GUIRAUD
10, Impasse Milord — PARIS (XVIIIe). (Tél. : Marcadet 37-98.)

ELIXIR THIOGAIACOLÉ ARQUEVAUX

Enregistré au Laboratoire National de Contrôle des Médicaments sous le n° 439-1, en vue de la possibilité de prescription aux Assurés Sociaux.

Composition. — Thiogaïacol crit. pur, 0,15 ; Extrait Thébaïque, 0,0025 ; Codéine, 0,01 ; Bromoforme, solut. offic., 0,20 ; Teint. Rac. Aconit et Teint. Belladone titre int., ää XI gouttes = 0,20 ; Benz. Sodique et Drosera, ää 0,25 ; E. d. Laur.-Cerise t. int., 1 gr. ; véhicule : Elixir de Polygala au Garus, Q. S. pour 15 cc.

Forme. — Liquide.

Indications. — Antiseptique eupnéique cicatrisant des voies respiratoires. Enrouement. Bronchite et Toux chroniques. Tuberculose, Asthme, Catarrhes.

Posologie. — *Adultes* : selon les cas, 3 à 5 cuillerées à dessert ou à soupe par jour, entre les repas, pures, suivies d'une tasse de tisane très chaude.

Prix du flacon de 210 cc. : 15 francs.
Conservation indéfinie.

Laboratoires ARQUEVAUX ℥,
Pharmacien à Etampes (S.-et-O.).
(Tél. : 241.)

ELKIN (Dragées)
ELKIN (Granules)

Digestives — Cholagogues — Laxatives.
(Sans aucun drastique.)

Composition :

Adultes.

Bile..... }
Soufre ..... } āā 0 gr. 05.
Pancréatine..... }
Par pilule dragéifiée.

Enfants.

Bile..... }
Soufre ..... } āā 0 gr. 01.
Pancréatine..... }
Par granule.

Indications thérapeutiques :

Digestions incomplètes. Somnolence. Ballonnement. **Douleurs post-prandiales.** Pesanteurs après les repas. Insuffisance hépato-biliaire. Insuffisance pancréatique. Dermatoses hémoclasiques. Rougeurs de la face. Urticaire. Eczéma. Acné juvénile.

Présentation :

Deux formes pharmaceutiques :

Pour les adultes : forme Dragées.

Une ou deux pendant ou après les deux principaux repas (avaler sans croquer).

Pour les enfants : forme Granules.

Deux à quatre par repas (à prendre dans un dessert, compote, confiture, etc.).

Remarque. — Par procédé spécial de fabrication, les Dragées et Granules Elkin sont inaltérables à l'air et solubles dans l'estomac.

La boîte de 40 dragées : 15 francs.
— 60 granules : 15 francs.

Laboratoires DEPRUNEAUX
18, rue de Beaune — PARIS (VIIe).

EMBRYOL

Méthode de Carrel pour la culture des tissus *in vitro* adaptée à la Thérapeutique humaine.

Poly-Opothérapie fœtale à base d'extrait total embryonnaire renfermant l'**hormone stimulante** à son stade d'activité maxima.

Composition. — Jus embryonnaire frais préparé aseptiquement en partant de l'embryon de poulet, vivant, au neuvième jour de l'incubation.

EMBRYOL buvable.

Boîte de 10 ampoules de 5 cc. (1 unité embryon par amp.).

Adultes :

Posologie. — Deux ampoules par jour dans un peu d'eau très froide soit à jeun en une seule prise, soit une ampoule 1/4 d'heure avant les deux principaux repas.

Indications. — Toutes déficiences organiques, insuffisance du myocarde, anémies, déséquilibre nerveux, asthénies, maladies infectieuses, troubles endocriniens et sympathiques, convalescences.

Augmentation de l'immunité naturelle et de la résistance organique.

Enfants :

Posologie. — Une amp. par jour dans un peu d'eau froide soit à jeun, soit 1/4 d'heure avant le repas de midi.

Chez le *nourrisson* : une ampoule dans un peu de lait froid en deux fois dans la journée. A partir de 10 ans même posologie que pour l'adulte.

Opérés :

Posologie. — Dix jours avant et dix jours après l'intervention, donner deux ampoules par jour par voie buccale. Le matin de l'opération, donner 5 ampoules par voie rectale dans 30 cc. de sérum physiologique (lavement à garder).

Même technique : 1 heure et 4 heures après l'intervention.

En cas de phénomènes de choc, doubler les doses.

Indications. — Préparation à l'intervention chirurgicale. Prophylaxie et thérapeutique du choc opératoire.

EMBRYOL P (*Pansements*).

Usage externe, boîte de 3 ampoules de 10 cc. (2 unités embryon par ampoule).

Posologie. — Une ou plusieurs amp. suivant l'étendue de la plaie, en pansements humides, recouverts d'une compresse vaselinée, à renouveler tous les jours.

Pour les muqueuses, petites compresses, mèches ou tampons, imbibés d'Embryol p.

Indications. — Plaies atones, ulcères, aphtes, hémorragies de la peau ou des muqueuses.

Prix { Embryol buvable..... La boîte 48 fr.
{ Embryol P (Pansements).... La boîte 30 —

Enregistré au Laboratoire National de Contrôle des Médicaments sous le n° 783.

Laboratoire de l'EMBRYOL

32, rue Desrenaudes — PARIS (XVIIe). (Tél. : Gal. 63-29.)

EMERSONS'S BROMO-SELTZER

(The Emerson drug Company, Baltimore.)

Indications :

Céphalalgies, Névralgies, Action rapide.

Composition :

Citrate de soude, Acétanilide, Bromure de Sodium, Caféine.

Posologie :

Une cuillerée à café dans un verre d'eau, et boire de préférence quand le liquide est en effervescence.

Prix : 10 fr., 20 fr. et 40 fr.

Littérature et échantillons aux Docteurs en exercice, sur demande adressée au Dépôt général :

PHARMACIE ANGLAISE DES CHAMPS-ÉLYSÉES

62, avenue des Champs-Élysées
PARIS (VIIIe).
(Tél. : Élysées 22-52.)

EMGÉ LUMIÈRE

Prophylaxie et traitement de tous Troubles liés à un état d'instabilité humorale.

L'**Emgé Lumière** correspond à la formule $S^2 O^3 Mg$.
Son action est complexe, nous vous l'exposons ci-dessous.
Sous la forme de Comprimés :
Il est le médicament des maintes Constipations.
Il est indiqué dans les Diarrhées post-prandiales ;
Il est particulièrement efficace dans les insuffisances hépatiques ;
Il réalise une médication des manifestations anaphylactiques, luttant contre l'instabilité humorale;
Il est un antiseptique bronchique pulmonaire ;
Il est le médicament type des Toxémies d'origine intestinale ;
Il permet de réaliser la reminéralisation magnésienne, et maintient ou rectifie l'équilibre neuro-végétatif.
En résumé, les comprimés d'**Emgé Lumière** sont essentiellement régulateurs des fonctions digestives.
Ampoules d'**Emgé Lumière**, pour injections **intra-musculaires**, est un stimulant des fonctions endo et exocriniennes du foie, mais il est surtout un médicament anti-choc omnivalent.
C'est la médication type de toutes les manifestations dites arthritiques. — Elles exercent une action directe sur l'équilibre humoral. — En injections **intra-veineuses**, c'est une médication héroïque des états dépressifs de la cyclothymie. — Indications particulières en **psychiatrie** (Epilepsie, Manie, Accès anxieux).

Indications. — Tous états d'instabilité humorale (anaphylaxie), Insuffisance hépatique et pancréatique, Désintoxication par formation de sulfo-conjugés atoxiques.

Formuler. — Une boîte de comprimés d'**Emgé Lumière**, dosés à 0 gr. 60.
Une boîte de 3 ampoules de 10 cc. d'**Emgé Lumière**, à 10 p. 100.

Doses. — 1 à 4 comprimés par jour (avalés tels quels avec un peu d'eau) au milieu des repas.
De l'injection intra-musculaire quotidienne à 3 ou 4 par semaine. Aucune réaction locale ni générale.
Injection intra-veineuse, 1 tous les deux jours (administrer lentement).

Laboratoire LUMIÈRE — 45, rue Villon — LYON.

EMPLATRES ROGÉ-CAVAILLÈS

Caoutchoutés, Adhésifs (formule de l'hôpital Saint-Louis).
Oxyde de zinc : Eczémas torpides, Lichénisation.
De Vidal : Furoncles, Impétigo, Folliculites.
Huile de cade : Psoriasis, Dermatoses squameuses.

Le tube : 10 francs.

Colopastre. — Bandes adhésives à l'Oxyde de zinc pour pansements : toutes dimensions.

Gaze anadhère. — Gaze grasse stérilisée, non adhérente aux plaies.
La boîte de 25 compresses : 18 fr. 50.

Laboratoire du Dr R. CAVAILLÈS
29, rue Singer — PARIS (XVIe).
Détail : Phie 116, boulevard Haussmann, et toutes pharmacies.

ENCYTAL CORDONNIER

Association de Fer, Manganèse, Vanadium en combinaison organique, et d'extrait hépatique, de glandes surrénales, de rate.

Présentation. — Sirop de goût agréable (durée moyenne 15 jours, 18 francs).

Indications. — Toutes les anémies, tous les états de fatigue. Donc : accidents de la puberté des jeunes filles, Convalescence des malades et des opérés, Etats prétuberculeux.

Action contrôlable par le Laboratoire : la valeur globulaire évolue vers l'unité.

Posologie. — 1 à 2 cuillerées à café 2 fois par jour, dans un liquide quelconque.

Prescription. — Encytal *Cordonnier* un flacon.

En dépôt chez tous les Droguistes.

Préparé par le

Laboratoire d'applications biologiques (Labiola)
P. CORDONNIER, Pharmacien
LILLE.

Enregistré au L. N. — Admis aux A. S.

ENDOCAÏNE

Composition. — Chlorhydrate de Para-aminobenzoyldiéthylaminoéthanol.

Indication. — Anesthésique local.

Avantages. — S'emploie comme la cocaïne. Bien moins toxique que celle-ci à activité égale.
Produit français.
N'est pas un stupéfiant, ne fait pas partie du tableau B.

Présentation et prix :

Ampoules de 1 cc. : la boîte de 6 : 7 fr. 50
— — — 12 : 10 fr. 50

Deux formes :
a. Ampoules de 1 cc. contenant 1 cgr. d'endocaïne.
b. Ampoules de 1 cc. contenant 2 cgr. d'endocaïne.

Société Française de Produits pharmaceutiques
Anct. ADRIAN et Cie
9 et 11, rue de la Perle — PARIS (IIIe).
(Tél. : Archives 97-80, 81, 82.)

ENDOCAÏNE-ADRIANINE

Composition :

Association de l'adrénaline physiologique pure et du para-aminobenzoyldiéthylaminoéthanol (Novocaïnum).

Indications :

Anesthésique employé principalement en chirurgie dentaire.

Présentation et prix. — 2 formes :
a. Ampoules de 1 cc. contenant 1 cgr. d'endocaïne, et I goutte d'adrianine.
b. Ampoules de 1 cc. contenant 2 cgr. d'endocaïne et I goutte d'adrianine.

La boîte de 6 ampoules : 7 fr. 50.
— 12 — : 11 francs.

Société Française de Produits pharmaceutiques
Anct. ADRIAN et Cie
9 et 11, rue de la Perle — PARIS (IIIe).
(Tél. : Archives 97-80, 81, 82.)

ENDO-OVARINA

Extrait ovarien total.

Composition. — Extrait d'ovaire total, en pleine activité.

Propriétés thérapeutiques. — L'ENDO-OVARINA remplace la sécrétion interne de l'ovaire.

Indications. — Tous les cas d'insuffisance ou de suppression de la fonction ovarienne, troubles de la puberté, de la menstruation, de la ménopause, syndrome adiposo-génital.

Posologie. — Suivant les indications : en gouttes, XX à XXX gouttes par jour ; en comprimés : 4 à 8 par jour.

Avantages. — L'ENDO-OVARINA provient exclusivement d'ovaires frais, provenant d'animaux jeunes. Elle est très concentrée.

L'emploi de ce produit est très économique étant donné que le prix d'un flacon de 60 cc. revient à 22 francs.

Fournisseur des hôpitaux et des grandes compagnies de chemins de fer.

Laboratoires du Dr Ch. DENSMORE

25, rue Dagorno — PARIS (XIIe). (Tél. Dorian 56-71.)

ENDOPANCRINE

Insuline Française présentée sous forme liquide par injections hypodermiques.

Endopancrine tube de 5cc. Chaque cc. titré à 20 unités cliniques
Endopancrine 40 : tube de 5 cc. Chaque cc. titré à 40 unités cliniques.
Endopancrine 5 : boîte de 12 ampoules de 1 cc. titré à 5 unités cliniques.
Endopancrine 10 : boîte de 12 ampoules de 1 cc. titré à 10 unités cliniques.
Endopancrine 20 : boîte de 12 ampoules de 1 cc. titré à 20 unités cliniques.
Endopancrine huileuse : tube de 3 cc. un cc. = 100 unités cliniques.

Indications : Diabète et ses complications — Acidoses — Vomissements incoercibles de la grossesse — Dénutrition chez l'adulte et chez l'enfant — Troubles trophiques des nourrissons — Insuffisances hépatiques — Artériques oblitérantes — Troubles Parkinsoniens — Ménorrhagies d'origine ovarienne — Ulcérations chroniques — Furonculose chronique.

Dose du début dans le diabète : 20 unités cliniques. La conduite du traitement ultérieur sera dictée par les dosages du sucre dans les urines ou éventuellement dans le sang.

Endopancrine : 15 francs. — Endopancrine 40 : 28 francs.
Endopancrine 5 : 12 francs — Endopancrine 10 : 21 francs.
Endopancrine 20 : 34 francs. — Endopancrine huileuse : 60 francs.

Demandez nos notices :

« La thérapeutique du diabète par l'Insuline. »
« Les applications de l'Insuline en dehors du diabète. »

Pour recevoir, à titre d'échantillon gracieux, le modèle de vente, en faire la demande en indiquant exactement le dosage que l'on désire utiliser.

Laboratoire de l'Endopancrine
48, rue de la Procession — PARIS (15e).
(Téléphone : Ségur 26-87 et 76-82.)

ENDOTHYMUSINE

Extrait de thymus injectable délipoïdé et désalbuminé.

L'Endothymusine sera dorénavant dénommée :
PERGLANDENE THYMIQUE

Indications. — Retard de croissance de l'enfant, arrêt de croissance du nourrisson, achondroplasie, ectopies testiculaires, troubles des règles chez la jeune fille, syndromes d'obésité dystrophiques de la période prépubère.

Forme et composition. — Boîte de 6 ampoules de 1 centimètre cube.
Chaque centimètre cube — 1 gr. de thymus frais. Prix : 18 francs.
— — — — 3 gr. de thymus frais. — : 24 francs.
— — — — 5 gr. de thymus frais. — : 30 francs.
— — — — 10 gr. de thymus frais. — : 45 francs.

Conduite du traitement. — Série de 12 injections à raison de 3 par semaine. *Adultes* : commencer par 5 gr., faire 10 gr. si nécessaire. *Enfants* : commencer par 1 gr., faire 3 gr. si nécessaire. Intervalle d'un mois entre les deux séries pendant lequel il est bon de donner 2 cachets par jour de « HOLOTHYMUSINE » à 0 gr. 50. Pour les enfants indociles qui ne supportent pas les piqûres, remplacer celles-ci par 2 cachets de « HOLOTHYMUSINE » à 0 gr. 50 de poudre de thymus avant les principaux repas.

Laboratoires de l'ENDOPANCRINE
48, rue de la Procession — PARIS (XVe).
(Tél. Ségur : 26-87 et 76-82.)

ENDOXIDINE

Traitement de l'obésité par l'opothérapie embryonnaire.

Composition. — Extrait embryonnaire séché dans le vide et pulvérisé. Ne contient pas de thyroïde.

Forme. — Comprimés.

Propriétés thérapeutiques. — Stimule les combustions organiques et provoque l'utilisation des réserves adipeuses. Détermine une diminution progressive du poids sans provoquer le moindre trouble. Constitue le traitement de choix pour les malades ne supportant pas les préparations thyroïdiennes.

Posologie :

4 comprimés par jour pendant la première semaine.
6 — — — la deuxième —
8 — — — la troisième —
10 — — — la quatrième —

Ne pas dépasser la dose de 10 comprimés par jour.
A prendre avant les repas : la moitié de la dose au repas de midi et la moitié au repas du soir.

Laboratoire du D^r^ Ch. DENSMORE
25, rue Dagorno — PARIS (XIIe).
(Tél. : Dorian 56-71.)
Fournisseur des hôpitaux et des grandes compagnies de chemins de fer.

ÉNERGINE IODÉE DE BERCK

Bardane — Iode — Noyer — Arsenic.

Forme. — Sirop agréable.

Posologie. — *Enfants* : 1 cuillerée à dessert deux fois par jour.
Adultes : 1 cuillerée à soupe deux fois par jour.

Indications. — Croissance, lymphatisme, scrofule, ganglions.

ENERGINE PHOSPHORÉE DE BERCK

Complexe opo-minéral nucléine.

Forme. — Granulée.

Posologie. — *Enfants* : 1 cuillerée à dessert deux fois par jour.
Adultes : 1 cuillerée à soupe deux fois par jour.

Indications. — Convalescence, prétuberculose, faiblesse osseuse, asthénie, etc...

Prix : 15 fr. 75.

Laboratoire G. RUIN,
Pharmacien des Hôpitaux
21, rue Saint-Leu — AMIENS (Somme).

ÉNÉSOL

Composition. — Salicylarsinate de mercure (38,46 0/0 de Hg. métal et 14,4 0/0 de As sous forme dissimulée).

Propriétés. — 70 fois moins toxique que le biiodure. Ne donne pas de phénomènes de stomatite. Indolence de l'injection. Activité spéciale accrue du fait de l'arsenic. L'élément arsenical, d'autre part, agit comme antitoxique à l'égard du mercure que l'on peut administrer à doses plus fortes sans accidents.

Indications. — Syphilis dans toutes ses manifestations, surtout cures d'entretien. Syphilis tertiaires et Syphilis anciennes. Psoriasis.

Posologie. — Doses moyennes : 2 cc. correspondant à 0 gr. 06 d'Enésol par jour.
Doses massives ou de saturation : Injections intramusculaires de 4 à 6 cc. (soit 12 à 18 centigr. d'Enésol), tous les 2 ou 3 jours. Injections intraveineuses de 2 à 10 cc. (soit 6 à 30 centigr. d'Enésol), selon le sujet, l'urgence et la gravité, tous les 2 ou 3 jours.

Formes. — *Ampoules* de 2 cc. et de 5 cc. d'une solution dosée à 0 gr. 03 par cc.
Collyres d'Enésol à 0 gr. 03 d'Enésol par 10 cc. : Affusions ou instillations oculaires de quelques gouttes d'Enésol plusieurs fois par jour (Complications oculaires de la syphilis).

Laboratoires CLIN, COMAR et Cie.
20, rue des Fossés-Saint-Jacques — PARIS.

ENIODE LEFEBVRE

Composition. — Iode en combinaison stable avec une albumine d'origine animale.

Forme. — Comprimés kératinisés contenant chacun 1 centigramme d'iode en combinaison organique.

Propriétés thérapeutiques. — L'*Eniode* possède toutes les propriétés de l'Iode, sans les inconvénients de l'iodisme.

Doses et mode d'emploi. — *Enfants* : 1 à 2 comprimés par jour.

Adultes : 2 à 8 comprimés par jour, avant les repas.

Prix : 14 francs.

Pharmacie GRIGNON

2, rue Duphot — PARIS.

(Tél. : Caumartin 30-50.)

« Sel de fruit » **ENO** **« Fruit Salt »**

Poudre fine, entièrement soluble dans l'eau avec effervescence. Ne contient ni sucre, ni édulcorant, ni sulfates alcalins.
Très agréable à prendre.

Indications :

Troubles de l'appareil digestif. Régularise le fonctionnement de l'estomac. Active les digestions paresseuses (ballonnements, malaises après les repas). Modère l'hypersécrétion pathologique (brûlures, renvois acides). Particulièrement efficace dans les écarts et changements de régime, dans les vomissements simples ou gravidiques.
Sur l'intestin, action laxative, douce et régulière, très indiquée chez les femmes enceintes et les enfants.
Affections du foie. Soulage cet organe en favorisant ses sécrétions,
Arthritisme, goutte, obésité, éruptions cutanées, migraines. Contribue à l'élimination des déchets toxiques qui, dans ces affections, encombrent l'organisme.

Doses :

Adultes : 1 cuiller à café dans un verre d'eau, le soir au coucher ou le matin au réveil.
Enfants (à partir de 6 ans) : 1/3 et 1/2 cuiller.
Prix : 11 fr. 75 et 20 fr. 75. Durée : 3 et 6 semaines.

Laboratoire LACOMBE

rue Barbès — COURBEVOIE (Seine).

(Tél. : Défense 10-48.)

ENTASEPTINE

Gouttes antiseptiques intestinales.

Composition. — Chlorures de Calcium et de Magnésium, extraits de Cinchona Calisaya et Succirubra.

Action. — Antiseptique, tonique.

Posologie :

Adultes : XX gouttes dans un peau d'eau 3 fois par jour au moment des repas.

Enfants : I goutte par année d'âge 3 fois par jour au moment des repas.

Nourrissons : I goutte dans un peu d'eau sucrée, 3 fois par jour, avant la tétée.

Prix : 16 fr. 80 le flacon de 00 cc.

Enregistré au Laboratoire National de Contrôle des Médicaments sous le n° 1199-1.

Littérature et échantillons

Laboratoires CH. LAVERGNE
« Clairvivre », rue de Rome — CANNES (A.-M.).

ENTÉRASPIRINE SANOVA

Synergie médicamenteuse plus active que l'aspirine seule et sans dommage pour l'estomac et le cœur.

Formule pour une dragée :

Bromhydrate de quinine	0,02
Pyramidon	0,03
Aspirine	0,35
Caféine	0,02

En deux noyaux solubles l'un dans l'estomac et l'autre dans le duodénum.

Le Bromhydrate de quinine tonifie l'estomac, — la caféine le cœur, — l'aspirine n'est mise en liberté que dans l'intestin.

Indications. — Antithermique, antirhumatismale, antialgique, anti-infectieuse et tonicardiaque.

Doses. — 1 ou 2 comprimés, jusqu'à 6 ou 8 par jour, de préférence aux repas.

Pourquoi prendre 0,50 d'aspirine si 0,35 suffisent.
Pourquoi prendre 0,90 d'aspirine si 0,70 font mieux.

Prix : 6 fr. 50.

Produits SANOVA
Laboratoires TACHOT
103, rue Saint-Lazare — PARIS (IX°).
(Tél. : Trinité 04-49.)

ENTERIODE

Comprimés combinés d'IODE et d'hydrocarbures de Carbone donnant naissance dans l'intestin seulement à de l'IODE NAISSANT.

Propriétés thérapeutiques. — Puissant désinfectant intestinal.
Facile à absorber, ne provoquant ni irritations ni iodisme.
Spécifique de toutes les entérites et plus particulièrement des entérites infantiles.

Posologie.

Nourrissons : 3 fois par jour 1 comprimé écrasé dans un peu d'eau, de bouillon de légumes ou de lait.
Enfants : 3 fois par jour 2 comprimés à la fin des repas.
Adultes : 3 fois par jour 3 comprimés à la fin des repas.
Cures de 3 semaines à 1 mois, renouvelées aussi souvent qu'il est nécessaire.

Prix : 15 francs.

Laboratoires de l'Entériode
39, rue de Clichy — PARIS.
(Tél. : Trinité 65-16.)

ENTÉRO-ANTIGÈNES

du prof. DANYSZ, de l'Institut Pasteur.

Indications. — *Maladies des voies digestives* : Pharyngites chroniques, dyspepsies de sensibilisation, Constipations chroniques-diarrhées, intoxications alimentaires, colites, entérocolites, dysenteries microbiennes (Shiga, Fleixner, etc.). Appendicite chronique et tous les troubles fonctionnels de l'intestin.
Asthme, Rhume des foins, Emphysème, Dyspnée provoquée par certaines odeurs, certaines substances alimentaires, les changements de température, etc.
Maladies de la peau : Eczémas, Eczéma variqueux, Urticaires, Prurits généralisés ou localisés (anal, vaginal, etc.), Maladie de Quincke, Psoriasis, Prurigo de Hébra, Furonculose, Acné juvénile Folliculites, Sclérodermie, etc.
Affections du foie : Insuffisances hépatiques. Cholécystites aiguës ou chroniques non lithiasiques.
Colibacillose, Cystites à colibacille.
Certaines formes de rhumatismes aigus ou chroniques, troubles de la ménopause.
Certaines migraines, neurasthénies,
Et dans tous les cas de *Dysharmonie endocrinienne*, soit par excès, soit par insuffisance.

Deux formes. — 1° Ampoules à injecter ; 2° Ampoules à boire.
Boîtes de 10 ampoules. Littérature et échantillons sur demande.

Prix : 30 francs.

Lab. DUCATTE, 31, rue des Francs-Bourgeois — PARIS (IVe)
(Tél. : Archives 78-10.)

25

ENTÉROBYL DEHAUSSY

En une seule prescription réalise effectivement :

Le drainage médical des voies biliaires ;
La désinfection atoxique de l'intestin et de la bile évacuée.

Composition :

Cholérétiques et cholagogues : Chlorure de Magnésium, Sulfate de Magnésie, Polypeptones.

Antiseptiques : Hexaméthylènetétramine, Charbon animal pur.

Indications. — Lithiase biliaire, Cholécystites chroniques, Congestion hépatique, Cirrhoses (alcool, paludisme), Ictère, Cholémie familiale.

Troubles digestifs et troubles divers d'origine hépato-biliaire : Constipation, Diarrhées, Migraines, Vertiges, Urticaire, Prurit.

Posologie et Formes. — Granulé. Cachets.

Drainage biliaire : 1 à 4 cuillerées à café ou 1 à 4 cachets, le matin à jeun avec un demi-verre d'eau chaude ou une infusion. Rester étendu sur le côté droit un quart d'heure.

Tâter la sensibilité du malade en commençant par des doses faibles.

Cure d'entretien : 1 à 2 cuillerées à café, ou 1 à 2 cachets, vingt minutes avant les repas.

Prix : 15 francs.

Laboratoires DEHAUSSY
66, rue Nationale — LILLE.

ENTÉROCOCCÈNE CARRION

Vaccin entérococcique buvable.

Composition. — Emulsion d'entérocoques de Thiercelin, 2 000 millions de corps microbiens pour 1 cc. d'eau physiologique (soit dix milliards par ampoule).

Forme. — Ampoules de 5 cc.

Indications. — Grippe, infections gastro-intestinales et généralisées (Entérites coloniales).

Posologie et mode d'emploi. — *Adultes* : 2 à 3 ampoules 2 fois par jour, avec un peu d'eau ; le matin à jeun et 2 heures avant le repas du soir.

Enfants : Demi-dose.

Nourrissons : Une ampoule par jour en plusieurs fois.

Présentation et prix :

La boîte de 12 ampoules : 20 francs.
La boîte de 6 ampoules : 12 francs.

Produits Biologiques CARRION

54, rue du Faubourg Saint-Honoré — PARIS (VIIIe).
(Tél. : Anjou 36-45, 2 lignes groupées.)

ENTÉROFAGOS

Bactériophages intestinaux polyvalents.

Composition. — Bouillon filtrat de bactériophages actifs contre les microbes que l'on trouve dans les infections intestinales.

Dose. — Ampoules à ingérer, 2 par jour, dans un peu d'eau bicarbonatée de préférence.
1 ampoule par jour pour les *enfants*.
Les bactériophages se distinguent par la rapidité de leur action et leur innocuité absolue.
Pas de réaction thermique, pas de choc.

Indications. — Entérites, colites, dysenteries bacillaires, typhoïdes, paratyphoïdes, diarrhées de type varié, constipation, fermentations intestinales, colibacilloses diverses, syndrome entérorénal d'Heitz-Boyer.
Remplace avantageusement les ferments lactiques.

Prix : la boîte de 10 ampoules : 18 francs.
la boîte de 5 ampoules : 10 francs.

Ce produit peut être prescrit pour les Assurances sociales.

Laboratoire de Biologie médicale et de Dermothérapie.
8, avenue Walkanaer — NICE.

ENTÉROHÉPATINE

Rééducateur opo-physiologique de l'intestin.

Composition. — Ext. fl. intestinal. Extr. fl. pancréatique. Extr. fl. hépatique. Extrait salicaire, Teinture Belladone, Acide lactique.

Indications. — Toutes formes d'Entérites, Diarrhées, Dysenteries indigènes ou exotiques. Atonie intestinale.

Mode d'emploi et présentation :

Flacon pour *adultes* : 3 cuillerées-mesure par jour.
Flacon pour *enfants* (compte-gouttes) : II gouttes par année d'âge, 3 fois par jour.

ENTÉROHÉPATINE SB.

Même formule, moins la Teinture de Belladone.
Mêmes indications, mêmes doses.
Le flacon : 15 francs.

Laboratoires Henri FOUCHER
77, boulevard de Grenelle — PARIS (XVe).

ENTÉROMUCINE

Régulateur naturel et protecteur idéal de l'intestin.

Constitution. — L'ENTEROMUCINE ROBERT et CARRIERE est une mucine pure, neutre et stérile obtenue à partir des muqueuses intestinales, et adaptée à la thérapeutique de la constipation et des entérocolites.

Action physiologique. — 1° ENTEROMUCINE = REGULATEUR NATUREL : c'est le laxatif idéal.

Le seul lubrifiant réellement physiologique, car à l'état normal c'est le mucus qui permet l'hydratation et le cheminement des fèces.

2° ENTEROMUCINE = PROTECTEUR IDÉAL : protecteur mécanique et protecteur chimique par suite de son adaptation à fixer les ions acides ou alcalins pouvant nuire au bon fonctionnement de l'intestin ou irriter la muqueuse.

Avantages. — L'ENTEROMUCINE est :

1° SUPERIEURE aux LAXATIFS DRASTIQUES ou salins très irritants.

2° SUPERIEURE aux MUCILAGES VEGETAUX qui se digèrent et augmentent les fermentations.

3° SUPERIEURE aux POUDRES INERTES et à l'HUILE DE PARAFFINE qui gênent considérablement l'assimilation et provoquent à la longue des irritations graves.

4° SUPERIEURE aux celluloses indigestibles (son) qui râclent l'intestin, d'où des désastres chez les colitiques.

L'ENTEROMUCINE est particulièrement remarquable par la *DOUCEUR* de son action.

Indications. — CONSTIPATION simple, à tous les âges; Constipation des colitiques. COLITES diverses : Entérites, Entérocolites.

Posologie. — 2 à 3 cuillerées à café à chacun des 2 principaux repas. Le granulé est mis sur la langue, croqué et avalé avec un peu de liquide.

Granulé modèle normal : 18 francs.
Durée de l'unité : 6 jours.

Granulé grand modèle : 60 francs.
Durée de l'unité : 25 à 30 jours.

Laboratoires ROBERT et CARRIERE
37, rue de Bourgogne — PARIS.
(Tél. : Littré 49-54, 4 lignes groupées.)

ENTÉRO-PANSEMENT

du Docteur ZIZINE.

Forme. — Granulé aromatisé et fondant.

Composition :

Charbon polyvalent activé,
Sous-nitrate de Bismuth,
Antivirus intestinaux.

Propriétés thérapeutiques. — Protège, désinfecte et désensibilise la muqueuse intestinale. Modifie les sécrétions sans gêner le transit.

Indications. — Diarrhées de l'adulte et de l'enfant, Infections et intoxications intestinales ; leurs conséquences, Dermatoses d'origine intestinale, Colites infectieuses et parasitaires. Entérites des pays chauds. Entérocolites. Colibacillose, localisations hépato-vésiculaires et rénales. Fermentations intestinales ; ballonnement abdominal.

Posologie :

Adultes : de 1 à 2 cuillerées à soupe par jour, à jeun ou aux repas; à croquer ou délayer dans un peu d'eau.

Enfants : de 1 à 2 cuillerées à café, suivant l'âge.

Laboratoires du Dr ZIZINE

Docteur en Médecine, Docteur en Pharmacie, Ex-Interne en Pharmacie, Lauréat des Hôpitaux, Lauréat des Facultés de Médecine de Paris et Bordeaux.

24 et 26, rue de Fécamp — PARIS (XIIe).
(Tél. : Diderot 28-96.)

ENTÉROSALICYL

Salicylate de Soude en capsules glutinisées *ne se dissolvant que dans l'intestin. Suppression totale de toute irritation gastrique.*

Composition. — Chaque capsule terminée à 0 gr. 80 contient 0 gr. 50 de Salicylate de Soude chimiquement pur.

Indications. — Rhumatismes articulaires aigus, arthrites chroniques (spécialement dans les cas de poussées inflammatoires), Rhumatismes fibreux (spécialement dans les cas de poussées congestives), excellent cholagogue.

Posologie. — Celle du Salicylate de Soude avec cette différence qu'aucune douleur d'estomac ne peut plus être ressentie. Il peut être donné jusqu'à 40 capsules, soit 20 gr. de Salicylate par 24 heures.

Prendre une seule capsule à la fois, avaler sans croquer.

Prix : Boîte normale (48 capsules), 16 fr. 50 ; quadruple boîte (192 capsules), 35 francs.

Enregistré au Laboratoire National de Contrôle des Médicaments sous le n° 1001-7.

Laboratoires SAREIN
14, avenue Perrichont — PARIS.
(Tél. : Jasmin 00-37.)

ENTÉROSEPTYL

Phosphate de B trinaphtyle, 0 gr. 05 par comprimé ou par cuillerée à café de granulés.

Indications. — Diarrhées saisonnières, Intoxications alimentaires (gibier, crustacés, champignons), Entérites, Ictères, Urticaire, Colibacillurie, Rougeurs postprandiales, Fétidité d'haleine, Syndrome entéro-uro-génital.

Avantages. — Ne se décompose que dans l'intestin, n'irrite pas l'estomac, ni hépato-toxique, ni déminéralisant comme les ferments lactiques. Peut se prescrire aux enfants, de préférence sous la forme de « granulés ».

Posologie et mode d'emploi :

Adultes : 4 à 6 comprimés par jour en dehors des repas.

Enfants : 1 cuillerée à café de granulés par année d'âge et par jour.

Prix : le flacon de comprimés ou granulés : 12 francs.

Laboratoires de L'ENTÉROSEPTYL
78, boulevard Beaumarchais — PARIS (XI°).
(Tél. : Roquette 35-51.)

ENTÉROVACCIN LUMIÈRE

Vaccin antityphо-colique polyvalent
Immunisation antityphique par voie gastro-intestinale.

Constitution. — Masse pilulaire constituée par des corps bacillaires (éberth-coli-bacille, paratyphique A et B) rigoureusement stérilisée et enrobée dans une enveloppe kératinisée qui leur permet d'arriver jusqu'à l'intestin sans subir aucune désintégration des produits immunisants. S'emploie à titre curatif et préventif.

Propriétés :

Durée de l'immunité variable selon les individus : elle est en général de deux à trois ans. En période d'épidémie et en cas de séjour dans les régions contaminées, renouveler l'immunisation au bout d'un an.
Efficacité de même ordre que celles des vaccins s'administrant par voie sous-cutanée, mais aucune contre-indication, pas de réaction, rien à changer aux occupations habituelles ni au régime normal.
Le procédé le plus simple, le plus inoffensif d'immunisation et de traitement contre la Fièvre typhoïde, les Fièvres paratyphoïdes (A et B). Efficacité attestée par des rapports officiels et de nombreuses observations. Plus de 500.000 expériences sans un seul échec.

Pas de contre-indication, pas de réaction.

Doses. — Pour adultes, 4 pilules par jour pendant 7 jours consécutifs ; 2 le matin et 2 le soir, aussi loin que possible des repas.
Pour enfants, demi-dose, soit 2 pilules par jour pendant 7 jours consécutifs, aussi loin que possible des repas.
Formuler : Une boîte de 28 pilules d'**Enterovaccin Lumière.**
Prix : 18 francs.

VACCINOTHERAPIE CURATIVE

L'**Entérovaccin Lumière** est également utilisé avec succès à titre curatif, dans le traitement des états typhiques, paratyphiques et colibacillaires en cours d'évolution. L'employer à la même dose.

LABORATOIRES LUMIÈRE — 45, rue Villon — LYON.

ENTÉRO-VACLYDUN

Lysat vaccin du Docteur DUCHON

Composition. — Entérocoques, Colibacilles, Staphylocoques et Streptocoques, Lysat-vaccin intestinal à employer par voie *buccale.*

Indications. — Infections intestinales communes, Entérites, Colites, Diarrhées estivales, Diarrhées infantiles, Syndrome entero-rénal, états appendiculaires, auto-intoxications intestinales, etc.

Posologie. — *Adultes* : 1 ampoule par jour dans 1/2 verre d'eau sucrée le matin à jeun.

Enfants : 1 ampoule dans 1/2 verre d'eau sucrée à prendre en 3 fois dans la journée.

Nourrissons : 1 ampoule dans 1/2 verre d'eau sucrée à prendre par cuillerée 1/2 heure avant les tétées.

Prix : 25 francs.

Laboratoires pharmaceutiques CORBIERE
27, rue Desrenaudes — PARIS
(Tél. : Carnot 78-11.)

ENTÉROXIN

Composition. — Vaccin buccal polyvalent (cultures atténuées de B. Coli, entérocoque, staphylocoque et corps microbiens en suspension).

Présentation. — Ampoules de 10 cc., en boîtes de 8 ampoules.

Mode d'emploi. — 1 à 2 ampoules dans 1/2 verre d'eau froide sucrée 3/4 d'heure avant petit déjeuner, pendant 10 à 20 jours par mois.

Aucune contre-indication.

Prix : 25 francs.

Littérature et échantillons :

Établissements T. LECLERC S. A.
10, rue Vignon — PARIS.

ENZYPAN

Dragées réunissant la totalité des Enzymes digestifs : Pepsine, Diastase, Trypsine, Lipase et Bile associées.

Médication digestive polyvalente pour tous les troubles par insuffisance d'un ou plusieurs ferments.

Bonne solution d'un problème ancien demeuré jusqu'alors sans solutions satisfaisantes.

Pas de cloison de gluten ou de kératine entre les ferments destinés à l'estomac et les ferments destinés à l'intestin. Trop souvent kératine comme gluten, ou se laissent attaquer par le suc gastrique ou traversent l'intestin sans libérer leur contenu.

Dans les dragées d'Enzypan la protection des enzymes intestinaux, pendant leur séjour dans l'estomac, est assurée, particule par particule pour ainsi dire, par l'enduit où elles baignent, et qui s'est révélé aussi bien inviolable par le suc gastrique, que détruit par le suc intestinal dès leur arrivée dans le duodénum.

Doses. — 2 ou 3 dragées au début ou pendant les repas. En cas d'hypochlorhydrie, certaine ou probable, prescrire conjointement :

Acide chlorhydrique officinal : X à XX gouttes pendant ou à la fin des repas.

Prix : 16 francs.

Laboratoire NORGAN
Pierre ALEXANDRE, Pharmacien
41, rue de Rome — PARIS (VIIIe). (Tél. : Laborde 08-00.)

EPANAL

Régulateur du déséquilibre vago-sympathique.

Composition :

Phényl éthyl malonylurée	.....	0 gr. 02
Extrait hydroalcoolique de crataegus	...	0 gr. 03
— — de valériane	....	0 gr. 03
— — de passiflore	...	0 gr. 02
— — de saule blanc	..	0 gr. 02
— — de ballote	.....	0 gr. 02
Poudre de marjolaine	.....	0 gr. 02
Hexaméthylène tétramine	.....	0 gr. 03

Par comprimé **dragéifié et glutinisé.**

Principales indications. — Tics, Chorée, Epilepsie, Névrose, Mélancolie, Anxiété, Hyperémotivité, Vertige, Insomnie, Tachycardie.

Posologie. — 3 à 8 comprimés par jour.

Prix : le tube de 40 comprimés : 16 francs.

Laboratoires E. BOUCHARA
47, rue de Bretagne — PARIS (IIIe).
(Tél. : Archives 94-65.)

ÉPHÉDERMINE BÉRAL

Présentation. — Crème-pâte sans graisse à l'Éphédrine naturelle zïncique.

Mode d'emploi. — En application comme une pâte et autant que de besoin.

Indications. — Toutes affections cutanées prurigineuses. Eczémas suintants. Dermatoses allergiques, etc.

Prescrire : ÉPHÉDERMINE BÉRAL. Un tube.

Prix : 12 francs.

Laboratoire de L'ÉPHÉDRINE BÉRAL
194, rue de Rivoli — PARIS.

ÉPHÉDRAFÉINE BÉRAL

Deux formes : comprimés et ampoules.

3 centigrammes d'Ephédrine naturelle et 5 centigrammes de Caféine par comprimé ou par centicube.

Propriétés. — Toutes les propriétés de l'Ephédrine et des Ephédroïdes, mais avec, en plus, l'action diurétique et toni-cardiaque de la Caféine, d'où suppression des palpitations, de toute action déprimante sur le myocarde, et des troubles de la miction.

Les comprimés d'ÉPHÉDRAFÉINE sont particulièrement indiqués chez les sujets hypocardiotoniques enclins aux palpitations, et chez les sensibilisés vésico rénaux.

1 à 2 comprimés d'Ephédraféine dans les 2 heures précédant l'accès.

Les ampoules d'ÉPHÉDRAFÉINE, pour injections sous-cutanées ou veineuses sont particullèrement indiquées, avant les interventions et les rachi-anesthésies pour éviter les chocs et crises hypotensives.

1 à 2 cc. 10 minutes avant l'intervention ou au moment des chocs.

Prescrire :

Comprimés d'ÉPHÉDRAFÉINE, une boîte : 14 francs.

Ampoules d'ÉPHÉDRAFÉINE, une boîte : 14 francs.

Laboratoire de l'ÉPHÉDRINE BÉRAL

194, rue de Rivoli — PARIS.

ÉPHÉDRAMPOULES BÉRAL

Ampoules de 2 cc, dosées à 3 cgr. d'Éphédrine Béral par centicube.

Pour injections sous-cutanées, intramusculaires ou intra-veineuses :

1 à 4 centicubes par jour. S'emploient aussi en pulvérisations nasales, et pour autres applications externes de l'Éphédrine.

Prescrire : ÉPHÉDRAMPOULES BÉRAL

Une boîte : 10 francs ; grande boîte : 16 fr.

Laboratoire de L'ÉPHÉDRINE BÉRAL

194, rue de Rivoli — PARIS,

EPHÉDRASMINE

Pulvérisations nasales.
Solution physiologique.
Sulfate éphédrine naturelle ..... 2 p. 100
Adrénaline physiologique ..... 1 p. 10.000

Action. — Décongestion prolongée de la muqueuse nasale. Inhibition des ramifications terminales du sympathique.

Indications. — Obstruction nasale, Asthme, Rhume des foins, Rhinite, Sinusites, Coryza, Coryza spasmodique, Catarrhe, Laryngites, Affections congestives du rhino-pharynx, Migraines.

Mode d'emploi. — Pulvérisations, tamponnements ou instillations.

Voir également : **Garéphédrine**, page 864 et : **Diuréphédrine**, page 714.

Echantillons et littérature sur demande.

Prix : 12 francs le flacon pour un mois environ.

Pulvérisateur spécial de poche en étui peau : 25 francs.

Laboratoires THORAL
LE MONT-DORE (Puy-de-Dôme).

ÉPHÉDRINE BÉRAL (Grains d')

Grains dosés à 1 cgr. d'Ephédrine naturelle par grain. Entièrement solubles.

Les mieux appropriés à l'éphédrinothérapie fractionnée, notamment chez les intolérants et pour la prophylaxie des chocs thérapeutiques (injections arsenicales, sériques ou autres).

Posologie et mode d'emploi. — De 2 à 10 grains par jour : 1 grain toutes les 3 ou 4 heures, le jour et le lendemain de l'injection choquante. Peuvent être dissous dans un peu d'eau.

Prescrire : GRAINS D'ÉPHÉDRINE BÉRAL, un flacon : Prix : 12 francs.

Laboratoire de l'ÉPHÉDRINE BÉRAL
194, rue de Rivoli — PARIS.

ÉPHÉDRINE HOUDÉ

(Éphédrine naturelle)

Propriétés. — Sympathicotrope. Excitant du centre respiratoire bulbaire. Relâche les fibres de la musculature bronchique. Hypertenseur par vaso-constriction périphérique. A petites doses, ralentit et soutient le cœur. Mydriatique.

Avantages. — Non modifiée par les sucs gastro-intestinaux, comme l'adrénaline, ce qui permet de l'employer *per os*.

Indications :

a. *Essentielles* : Asthme sous toutes ses formes.
b. *Secondaires* : Rhume des foins. Dysménorrhée. Réactions sériques. Hypotension permanente d'allure idiopathique.

Présentation. — Granules à 1 cgr.

Posologie et mode d'emploi. — 2 à 3 granules le plus près possible du début de la crise.
Répéter cette dose 25 minutes après, si pas d'amélioration nette.
Si encore pas d'amélioration, inutile de persister.
Traitement de fond : même dose, le matin au réveil et le soir vers 4 heures.

Laboratoires HOUDÉ
9, rue Dieu — PARIS. (Tél. : Nord 40-58.)

ÉPHÉDRINE naturelle BÉRAL

Produit français intégral.

Formes pharmaceutiques :

Grains d'éphédrine Béral. Dosés à 1 cgr. d'éphédrine par grain, 12 francs.

Éphédroïdes Béral. Comprimés à 3 cgr. d'éphédrine naturelle, 12 francs.

Éphédraféine Béral. Comprimés à 3 cgr. d'éphédrine et 3 cgr. de caféine, 14 francs.

Éphétropine Béral. Comprimés à 3 cgr. d'éphédrine-caféine et hyosciamine-barbiturique, 16 fr.

Éphédromel Béral. Sirop mellité à 1/2 cgr. d'éphédrine par cuillerée à café, 12 francs.

Éphélodine Béral. Elixir de Lobélie à 3 cgr. d'éphédrine iodée, par cuil. à café, 16 francs.

Éphédrampoules Béral. Ampoules à 3 cgr. d'éphédrine par cc., 10 francs.

Éphédraféine injectable Béral. Ampoules à 3 cgr. d'éphédrine + 5 cgr. caféine par cc., 14 francs.

Spartophédrine Béral. Ampoules à 3 cgr. d'èphédrine et 5 cgr. spartéine par cc., 14 francs

Adréphédrine Béral. Ampoule à 1/4 mgr. d'adrénalise et 3 cgr. d'éphédrine par cc., 14 francs.

Éphédrisol Béral. Hydrolat d'éphédra à 3 et 5 p. 100 d'éphédrine, 15 francs.

Éphédroprises Béral. Poudre à priser à 3 cgr. d'éphédrine par prise, 12 francs.

Éphédermine Béral. Gelée-pâte sans graisse à 3 p. 100 d'éphédrine, 12 francs.

Nasophédrine Béral. Pommade nasale (huile gélifiée) à 3 p. 100 d'éphédrine, 12 francs.

Oléophédrine Béral. Huile d'éphédra à 1 et 2 p. 100 d'éphédrine, 12 francs.

Mydriedrine Béral. Ampoule-collyre à 4 p. 100 d'éphédrine, 18 francs.

Oléarol. Bain oculaire à l'hamamélis adréphedriné, 9 francs et 15 francs.

Rhinodrops Béral. Capsules nasales à l'huile d'éphédra chlorétonée, 10 francs.

Laboratoire de l'ÉPHÉDRINE BÉRAL
194, rue de Rivoli — PARIS.

ÉPHÉDRISOL BÉRAL

Hydrolat d'Éphédra à 3 p. 100 d'Éphédrine naturelle, sans adjonction d'analgésiques.

Pour pulvérisations nasales, préventives et curatives des crises d'asthme, du Rhume des foins et contre les coryzas, rhinites, sinusites, céphalées et surdités catarrhales, etc...

(Éphédriseur BÉRAL, pulvérisateur de poche : 20 francs).

Prescrire ÉPHÉDRISOL BÉRAL, un flacon : 15 francs.

Laboratoire de l'ÉPHÉDRINE BÉRAL

194, rue de Rivoli — PARIS.

ÉPHÉDRIVAÏNE

Composition. — Ephédrine (chlorhydrate d') naturelle, Camphre, Chlorhydrate d'amyleïne (Stovaïne).

Indications. — Rhumes de cerveau, rhinites, Rhumes des foins, coryza, coryza spasmodique, catarrhe nasal, ozène, sinusites, végétations et en général toutes les affections naso-pharyngées. Prévention des maladies infectieuses (grippe, coqueluche, etc.).

Présentation. — Tube à embout nasal.

Mode d'emploi. — Introduire 2 à 4 fois par jour, gros comme un pois de la pommade dans chaque narine.

Prix : 12 francs.

Enregistré au Laboratoire National de Contrôle des Médicaments sous le N° 888-12.

Laboratoires de RIVE

82, 84, rue Belleville — PARIS (XXe).

(Tél. : Ménilmontant 69-04.)

EPHÉDROCAMPHRE

Solution d'Éphédrine naturelle associée au camphre et à l'Acétone chloroforme.

Avantages. — L'Ephédrocamphre possède une triple action décongestionnante, antiseptique, sans irritation et anesthésique.

Indications. — L'Ephédrocamphre est indiqué dans toutes les affections du nez : le Coryza, le Catarrhe nasopharyngien, le Rhume des foins, Coryza spasmotique, la Sinusite et enfin l'Asthme.

Présentations. — *Solution aqueuse* isotonique, contenant 3 p. 100 d'Ephédrine, 1 p. 1000 de Camphre et 1 p. 100 d'Acétone chloroforme.

Capsules nasales, contenant une solution huileuse à 1 p. 100 d'Ephédrine, de camphre et d'Acétone chloroforme.

Mode d'emploi. — L'Ephédrocamphre en solution s'emploie en pulvérisation ou en instillation 1 à 5 fois par jour.

En capsules, l'Ephédrocamphre s emploie en instillation dans les deux narines, 2 à 3 fois par jour.

PRIX : Solution 12 francs. — Capsules 15 francs.

Peut être prescrit aux Assurances sociales.

Michel DELALANDE

16, rue Henri-Regnault — COURBEVOIE (Seine).

ÉPHÉDROCURE

Pommade nasale.

Formule. — Chlorhydrate d'éphédrine : 1 gr. ; Chlorhydrate d'amyléine : 0,20 ; Soufre précipité : 0,25 ; Métadioxyphénol : 0,30 ; Camphre : 0,40 ; Sulfo-ichtyolate d'am., 0,25 ; Baume du Pérou : 1,50 ; Huile essentielle de melaleuca viridiflora : 1 gr. ; Excipient non mentholé, Q. S. pour 100 gr.

Indications. — Rhume de cerveau, rhume des foins, coryza, rhinite, ozène, sinusite, affections des voies respiratoires.

Présentation. — Tube avec embout spécial à injection nasale.

Enfants et adultes : Introduire 2 à 4 fois par jour gros comme un pois de la pommade dans chaque narine.

Prix au public : 10 fr. 50

Enregistré au Laboratoire de Contrôle des médicaments sous le n° 888-6.

Solution huileuse :

Formule. — Ephédrine base : 0,50 ; Paraforme : 0,40 ; Huile essentielle de melaleuca viridiflora : 2,60 ; Myrtol : 0,30 ; Huile essentielle de lavande vraie : 0,55 ; Métadioxyphénol : 0,12 ; Huile d'olive médicinale neutre et stérilisée, Q. S. pour 100 gr.

Indications. — Rhume de cerveau, rhume des foins, coryza, sinusite, céphalée, ozène, prophylaxie de l'asthme et de l'emphysème (en pulvérisations ou en instillations).

Présentations :

a. *Ephédrocure Huile.* — Flacon de 30 cc (à compte-gouttes nasal intérieur) pour instillations. *Enfants et adultes* : III à VI gouttes dans chaque narine 3 à 4 fois par jour.

Prix : 15 fr. 75.

b. *Pulvo-Ephédrocure.* — Flacon (avec pulvérisateur) pour pulvérisations nasales : 3 à 4 fois par jour dans chaque narine.

Prix : 22 francs.

Enregistrés au Laboratoire de Contrôle des médicaments sous les n°s 888-5.

Rhino-Capsules :

Même formule que la solution huileuse (L.N.C.M. 888-9).

Indications. — Traitement préventif de la grippe, du coryza, du rhume des foins, de la sinusite, de l'asthme et de toutes les affections du rhino-pharynx et de la gorge .

Présentation. — Boîte de 20 capsules nasales longues.

Enfants : 1/2 capsule dans chaque narine 2 à 3 fois par jour.

Adultes : 1 capsule dans chaque narine 3 à 5 fois par jour.

Prix au public : 12 francs.

Comprimés :

Forme A. — 0,015 éphédrine et 0,01 de phényléthylmalonylurée, par comprimé.

Forme B. — 0,025 d'éphédrine et 0,01 de phényléthylmalonylurée par comprimé.

Indications. — Asthme, Rhume des foins, Rhinites, toux spasmodiques, Bronchites chroniques, Etat d'hypotension.

Prix : Forme A, 13 francs, Forme B, 15 francs.

Enregistrés au Laboratoire de Contrôle des médicaments sous les n°s 888-7.

(publicité exclusivement médicale.)

Laboratoires DE RIVE

82-84, rue de Belleville — PARIS (XX°)

ÉPHÉDROÏDES BÉRAL

Comprimés à 3 centigrammes d'Ephédrine naturelle.

Indications. — Toutes celles de l'Ephédrine naturelle.

Posologie et mode d'emploi. — Débuter par un Ephédroïde pris dès les premiers symptômes avant-coureurs de l'accès d'asthme ou dans les 2 heures précédant cet accès. Renouveler la dose si l'effet est insuffisant. La dose utile une fois établie (elle est souvent de 2 Ephédroïdes), donner cette dose en une fois lors des accès ultérieurs.

En période de crise, prendre préventivement un Ephédroïde le matin.

Chez les hypocardiotoniques et les sujets enclins aux palpitations, remplacer les Ephédroïdes par les comprimés d'Ephédraféine qui évitent les palpitations.

En cas d'insomnie ou d'agitation, remplacer les Ephédroïdes par les comprimés d'Ephétropine qui contiennent les correctifs appropriés.

Prescrire : Ephédroïdes Béral, un flacon : 12 francs.

Laboratoire de l'ÉPHÉDRINE BÉRAL
194, rue de Rivoli — PARIS.

ÉPHÉDROLÉNOL

Composition :

Combinaison d'éphédrine base, de camphre et d'huiles essentielles sélectionnées, en véhicule huileux neutralisé et stabilisé par un procédé original.

Se fait à 1 % d'éphédrine et à 1/2 % d'éphédrine.

Présentations et mode d'emploi :

Flacon d'huile à 1 %.
Instillations, pulvérisations : 15 francs.

Capsules nasales à 1 %.
Instillations : 15 —

Flacon d'huile à 1/2 % (éphédrolénol dédoublé).
Instillations, pulvérisations } 15 francs.
Injections intratrachéales }

Capsules nasales d'huile 1/2 %.
Instillations : 15 —

Ampoules d'huile 1/2 % de 5 cc.
Injections intratrachéales : 15 —

Pommade (excipient spécial sans vaseline), tube à canule : 9 fr. 50.

Indications :

Coryza, rhinites atrophiques et hypertrophiques, ozène ; sinusites, pharyngites, rhume des foins, végétations adénoïdes et en général toutes les altérations aiguës ou chroniques de la muqueuse nasale.

Asthme : Augmentation de la résonance de la voix chez les chanteurs. L'Ephédrolénol dédoublé donne des résultats remarquables en médecine infantile. Il peut être employé même chez les nourrissons.

Caractéristiques :

Préparation agréable, non irritante, non toxique.
Inscrit au Laboratoire de contrôle des médicaments.

Laboratoire MERLET

24, Bd Jean-Jaurès — BOULOGNE-SUR-SEINE.
(Tél. : Molitor 03-91.)

ÉPHÉDROLYPTOL

Composition :

Combinaison d'éphédrine base, d'eucalyptol et de camphre en solution huileuse.

Présentation :

Ampoules de 2 cc. renfermant 0,01 d'éphédrine pour injections intramusculaires.

Indications :

Toutes les affections aiguës ou chroniques broncho-pulmonaires, Catarrhe bronchique, Asthme, Pneumonie, Bronchopneumonie.

Propriétés thérapeutiques :

Antiseptique pulmonaire, calmant de la toux et de l'oppression.

Laboratoire MERLET

24, Bd Jean-Jaurès — BOULOGNE-SUR-SEINE.
(Tél. : Molitor 03-91.)

ÉPHÉDROMEL BÉRAL

Sirop mellité contenant un demi-centigramme seulement d'Ephédrine naturelle Béral par cuillère à café.

Indications. — Application de l'éphédrinothérapie à la médecine infantile, notamment contre l'Asthme infantile, la Trachéite spasmodique, la Coqueluche et l'Énurésie.

Posologie. — 1 à 6 ans, 2 à 8 cuillerées à café ; 6 à 12 ans, 2 à 8 cuillerées à dessert.

Prescrire : ÉPHÉDROMEL

Un flacon : 12 francs.

Laboratoire de L'ÉPHÉDRINE BÉRAL
194, rue de Rivoli — PARIS.

ÉPHÉDRO-RHINOL

à l'Ephédrine végétale lévogyre.

Forme. — Pommade et Solution huileuse.

Composition. — Ephédrine végétale chl., Novocaïne, Linalol du Bois de Rose, Excipient aromatisé.

Indications. — Coryza et Coryza spasmodique, Rhinites congestives, Sinusites, Rhumes des foins, Céphalée d'origine nasale.

Mode d'emploi. — *Pommade* : 3 fois par jour ou plus gros comme un pois dans chaque narine.

Solution huileuse : En instillations. *Adultes* : V à X gouttes 3 fois par jour dans chaque narine.

Enfants : I à III gouttes, 2 fois par jour.

En pulvérisations avec un pulvérisateur à huile.

Prix : Pommade, 11 francs. Solution, 13 francs.

Laboratoire des VASO-RHINOL
20 *bis*, rue Gravelotte — TOULOUSE.

ÉPHÉIODINE BÉRAL

Elixir de Lobélie à 3 centigr. d'Ephédrine et 25 cgr. NaI par cuillerée à café.

La meilleure de toutes les préparations éphédriniques dans les Périodes intercalaires de l'Asthme et contre les Bouffées asthmatiformes des Catarrheux bronchiques et des Emphysémateux.

Dilate les bronches, facilite l'expectoration, soulage toujours. Pas d'iodisme.

Posologie et mode d'emploi. — Une cuillerée à café le matin et au début des accès.

Prescrire : ÉPHÉIODINE BÉRAL
Un flacon : 16 francs.

Laboratoire de l'ÉPHÉDRINE BÉRAL
194, rue de Rivoli — PARIS.

ÉPHÉTROPINE BÉRAL

Comprimés contenant chacun 3 cgr. d'Ephédrine associée à hyosciamine, caféine et acide barbiturique.

Contiennent tous les correctifs électifs des effets secondaires de l'Ephédrine.

Sont particulièrement indiqués contre l'asthme rebelle avec agitation ou insomnie.

Constituent la préparation de choix pour l'administration de l'Ephédrine le soir, en prévision d'accès nocturnes.

Posologie et mode d'emploi. — 1 à 3 comprimés dans les 2 heures précédant l'accès.

Prescrire : ÉPHÉTROPINE BÉRAL, une boîte.

Prix : 16 francs.

Laboratoire de l'ÉPHÉDRINE BÉRAL
194, rue de Rivoli — PARIS

ÉPHOLÉINE

Inhalant.

Forme pharmaceutique et composition. — Huile éphédrinée au centième (éphrédine *naturelle* chimiquement pure) avec addition d'acétone-chloroforme et orthoforme.

Propriétés. — Vaso-constricteur local à action non irritante, diffusible et durable.

Avantages. — *Décongestionnant* de la muqueuse nasale, outre ses indications particulières, l'Epholéine remplace l'adrénoléine dans les cas d'intolérance individuelle à l'adrénaline.

Indications. — Asthme, Emphysème, Rhume des foins, Coryza spasmodique, Rhinites congestives.

Mode d'emploi. — En instillations (III ou IV gouttes dans chaque narine 2 à 3 fois par jour ou en pulvérisations). Chez l'asthmatique, l'ordonner *préventivement*.

Prescription. — Un *flacon Épholéine Falvy.*

Prix : 18 francs.

Les laboratoires A. FALVY
Licencié ès sciences,
Ex-interne lauréat des Hôpitaux de Paris.
40, rue des Acacias — PARIS (XVIIe).

EPHYDION

Ephedrine. Dionine.

Composition. — Association synergique d'Ephedrine naturelle, Dionine, Belladone, Benzoate Na, Drosera et Grindelia. Sous forme de comprimés gluténisés qui se dissolvent dans l'intestin et respectent intégralement l'estomac.

Action thérapeutique. — Antispasmodique, Antidyspnéique, Analgésique, Hypnotique léger, Ne provoque pas d'accoutumance.

Indications. — Sédatif puissant de toutes les formes de la toux (Spasmodique, Quinteuse, Coqueluchoïde, Emphysémateuse, Névropathique, Réflexe). Calme remarquablement la toux des tuberculeux et leur assure sans fatigue stomacale repos et sommeil.

Posologie. — 5 comprimés par jour. 6 à 8 dans les toux rebelles. Grands enfants : 2 à 5 comprimés par jour.

Gouttes Ephydion. — Un cc. ou XXX gouttes = un comprimé. *Enfants* : 1 goutte par année d'âge 5 à 8 fois par jour.

Laboratoires du docteur LAVOUÉ
RENNES (Ille-et-Vilaine).

EPICRAL

'Επιχρασις, action de tempérer les humeurs et 'Επιχρατεω fortifier

Solution iodo-arséno-mercurielle (lactate) citratée (1 mgr. Arséniate Soude, 2 mgr. Iode organique, 6 mgr. Lactate mercurique, etc...) par cuillerée à soupe.

Action spécifique, tonique, endocrinienne, circulatoire.

D'emploi très commode, de saveur très agréable, parfaitement toléré, présenté sans indication de sa nature mercurielle.

Originalité. – Formule bien spéciale, très active et sans aucun inconvénient, avec lactate mercurique (sel de mercure le mieux toléré), Arsenic, Iode (dose très faible), citrate de soude (rôle très important), etc...

Propriétés thérapeutiques. – Antisyphilitique, tonique, augmente l'appétit, normalise les secrétions (glandes, muqueuses), a d'excellents effets sur la circulation.

Indications. – Toutes les manifestations de l'Hérédo-syphilis à tous les âges. Particulièrement indiqué dans les affections avec insuffisance ou perversion des sécrétions (troubles de croissance, troubles digestifs, troubles nerveux, asthme, ozène, dermatoses, etc...) dans les affections cardio-vasculaires (aortites, artérites, artériosclérose...). Très recommandé pour la prophylaxie pendant la grossesse et en pédiatrie. 253

Posologie habituelle. *Enfants* : 1 à 4 cuillerées à café par jour, suivant l'âge.

Adolescents : 2 cuillerées à dessert à 2 cuillerées à soupe par jour.

Adultes : 2 à 4 cuillerées à soupe par jour.

Enregistré au Labre Natl de Contrôle des Médicaments sous le nº 699-2.

Prix : 15 fr. 75.

Laboratoires G. LAMBERT O. ✻, Docteur en Pharmacie
6, rue de Longchamp, 6, – VICHY (Allier)

ÉQUISÉTOL

Médication végétale des déficiences fonctionnelles du foie.

Composition. — Prêle, Romarin, Artichaut, Eucalyptus, Polypode, Saponaire.

Forme. — Granulé fondant, aromatique, agréable.

Propriétés. — Stimulant rationnel de la fonction hépatique, ne provoquant jamais de réaction douloureuse vésiculaire.

Indications. — *Insuffisance hépatique*, congestion chronique du foie, cholémie familiale, états gastro-hépatiques, cholélithiase.

Posologie. — 1 cuillerée à café, 3 fois par jour, avant les repas.

Prix : 15 francs.

Laboratoires STELVIA
Georges BLAQUE,
Docteur en Pharmacie, Licencié ès sciences,
59, rue Boissière — PARIS (XVIe).
(Tél. : Kléber 88-70.)

ERANOL

Iode en milieu aqueux colloïdal.

L'*Eranol* ne saurait être comparé aux composés iodo-organiques, aux peptones iodées, à l'albumine iodée, à la caséine iodée, à l'huile iodée, ni aux iodures alcalins, tous produits dans lesquels l'iode se trouve à l'état de combinaison stable, difficilement dissociable. C'est un iode non combiné, en milieux aqueux, à l'état colloïdal (mouvements browniens), non caustique ni toxique même aux doses thérapeutiques élevées.

Propriétés. — Grâce à l'état particulier sous lequel se présente cet iode, l'*Eranol*, de beaucoup plus actif que l'iode métalloïdique dans ses indications habituelles, possède une action catalytique très nette, due à ses ions, qui augmente, par excitation, le pouvoir thérapeutique de l'iode. Son hyperactivité, sa teneur en iode (10 p. 1000), sa parfaite tolérance et sa forme aqueuse en font la préparation d'iode la plus maniable, la plus active et la moins toxique.

Indications. — Lymphatisme, Hypertension, Rhumatismes, Prétuberculose, Tuberculoses torpides, mycoses, etc.

Forme. — Flacon, avec compte-gouttes.

Mode d'emploi et Posologie. — Au moment des repas ou entre les repas, dans une boisson quelconque : eau, vin, bière, etc.

Adultes : XX à L gouttes et plus, deux fois par jour. *Enfants* : V gouttes par année d'âge et par jour, en deux fois.

Prix au public : 13 fr. 75

Laboratoire de L'ERANOL

45, rue de l'Echiquier — PARIS.

ERCERHINOL

Constitution. — Ampoule nasale à l'Argent Colloïdal électrique R et C avec tétine-olive souple et mobile (ampoule de rechange).

Avantages. — Bactéricide puissant, Traitement *pratique*, rapide et propre.

Indications. — *Grippe*, infections broncho-pulmonaires, Catarrhe nasopharyngien, Coryza, Sinusite, etc.

Mode d'emploi. — Verser quelques gouttes dans chaque narine 2 à 3 fois par jour, la tête inclinée en arrière.

Prix : Ercérhinol complet (ampoule 25 cc. avec tétine-olive) : 14 francs.
Ampoule rechange : 10 francs.
Durée de l'unité : 15 à 20 jours.

Laboratoires ROBERT ET CARRIERE
37, rue de Bourgogne — PARIS.
(Tél. : Littré 49-54, 4 lignes groupées.)

ERGÉPATINE

Médication hépatique de drainage et de désintoxication des voies digestives.

Formule :

Peptone de viande purifiée	3 gr. 75	Extrait mou d'Artichaut.	0 gr. 50
Peptone de poisson	2 gr. 25	Salicylate de soude	3 gr.
Peptone d'œuf	1 gr. 50	Charbon animal décyanuré	4 gr.
Sulfate de magnésie desséché	25 gr.	Podophyllotoxine	0 gr. 05
Extrait mou de Genièvre	0 gr. 50	Sucre parfumé au citron Q.S. p.	125 gr.
Extrait mou de Boldo	0 gr. 50		

Granulé fin, agréable, très soluble. Prix : 16 francs.

Particularités. — Association des 3 peptones au Sulfate de magnésie, au Salicylate de Soude, et aux extraits végétaux (boldo, artichaut, genièvre) ; antiseptique (charbon) et laxatif.

Emploi. — 1 à 2 cuillerées à café le matin et à midi.

Indications. — Maladies du Foie et des voies biliaires. Intoxications. Anaphylaxie. Maladies de la peau. Urticaire. Migraines. Constipation par insuffisance biliaire.

Laboratoires du PLASMOCALCIUM
(Chlorure de Calcium assimilable.)
J. C. ARNAULT
SAINT-JUST-EN-CHAUSSÉE (Oise).
O. C. P. Toutes Drogueries et Pharmacies.

ERGOCOLINE

Stimulant et régulateur de l'intestin.

Enterokinase	0 gr. 005
Extraits biliaires	0 gr. 05
Ferments lactiques	0 gr. 02
Phénolphtaléine	0 gr. 05
Poudre de belladone	0 gr. 005
Poudre de jusquiame	0 gr. 0075
Evonymine	0 gr. 01
Extrait d'hamamélis	0 gr. 05
Poudre de jaborandi	0 gr. 02

Pour 1 comprimé.

Particularité. — Laxatif, non douloureux, sans toxicité, ni accoutumance.

Contient de l'hamamélis (décongestif pelvi-rectal) et du jaborandi (excito-sécréteur de l'intestin).

Emploi. — 1 à 2 comprimés le soir au repas.

Indications. — Constipation (chez la femme en particulier). Stase intestinale. Intoxications d'origine intestinale. Hépatisme.

Laboratoires de la BIOPAUSINE
(Spécifique circulatoire tonique.)
P. TAVERNIER
32, rue de l'Ouest — PARIS.
O. C. P. Toutes Drogueries et Pharmacies.

ERGORONE

Solution huileuse de vitamine D, antirachitique, titrée à 12.000 unités internationales par cc., soit 400 unités pour une goutte.

Indications. — Rachitisme, Spasmophilie, Ostéomalacie, Déminéralisation dans la grossesse. Pendant la lactation, comme prophylactique contre le rachitisme de l'enfant.

Présentation et posologie. — Flacons de 15 cc.
Nourrissons : III à IV gouttes par 24 heures.
Enfants : VI à X gouttes par 24 heures.
Adultes : X à XX gouttes par 24 heures.

Société Parisienne d'Expansion Chimique.

« SPECIA »

Marques Poulenc Frères et Usines du Rhône

21, rue Jean-Goujon — PARIS (VIIIe).

ÉRYTHÈMA

Médication rationnelle des épidermes lésés.

Composition. — Pommade à base de Calcium, Magnésium et Extrait d'Aunée.

Indications. — Toutes lésions de l'épiderme, Dermatoses aiguës et chroniques, en particulier : Erythèmes des nourrissons, Crevasses des seins, Eczémas, etc...

Présentation. — Pommade en tube.

Posologie. — Une application matin et soir.

Laboratoires de l'ÉRYTHÈMA

200, Grande-Rue — MAISONS-ALFORT (Seine).

(Tél. : Entrepôt 13-97.)

ERYTHRA

DYN

Chimiothérapie élective de la ROUGEOLE

Amidopyrine lactique pure à pH = 3,2.

Solution titrée : 1 goutte = 1 cgr.

Antithermique puissant, bien toléré par les enfants, *même à dose élevée*, sans action secondaire sur le rein.

Indications :

Rougeole.

Traitement abortif aux stades du début ; Médication de fond à la période d'état ; Thérapeutique préventive des complications.

Fièvres éruptives, saisonnières, septiques, Grippe, *névralgies, migraines, lumbagos, zona.*

Posologie :

Rougeole. — Posologie élective :

Enfants : IV gouttes par année d'âge. { Toutes les
Adultes : L à LXXX gouttes. { 4 heures.

Pyrexies et Algies. — Posologie antithermique et analgésique :

Enfants: I à II gouttes par année d'âge. { Toutes les
Adultes : XXX à LX gouttes. { 6 heures.

Le flacon compte-gouttes : 18 francs.

Remboursable par les Caisses d'Assurances Sociales. (N° 734-1.)

Société d'Applications pharmacodynamiques.

5 et 7, rue Claude-Decaen — PARIS (XII°).

(Tél. : Diderot 37-93.)

ESCULÉOL

Composition. — *Gouttes.* — Alcoolée concentré de Marron d'Inde frais stabilisé.
Suppositoires : Adrénaline Stovaïne et marron d'Inde et Hamamelis euproctol.
Indications et propriétés. — Action vaso-constrictive sur le système veineux périphérique et en particulier dans les cas d'hémorroïdes, varices, varicocèles, phlébites, stase veineuse, etc.
Supérieur aux préparations médicinales parce que concentré, stable et d'action constante.
Mode d'emploi. — Gouttes. — Hémorroïdes : Administrer 2 fois par jour dans l'intervalle des repas XV gouttes d'Esculéol dans un peu d'eau. Dans les cas rebelles, graduer la dose suivant l'intensité des douleurs, en augmentant de V gouttes par jour. **Varices, varicocèles,** etc. Toutes les fois que la médication devra être continuée pendant un certain temps administrer XV gouttes 2 fois par jour dans l'intervalle des repas, 20 jours par mois.
Suppositoires : 1 suppositoire matin et soir et après chaque garde-robe.
Peut être prescrit aux Assurances sociales.

MICHEL DELALANDE
16, rue Henri-Regnault — COURBEVOIE (Seine).

ESSOFORME

Essoforme simple. — Essences végétales antiseptiques *non caustiques*, solubilisées dans l'huile d'amandes douces.
Flacon de 45 gr. avec compte-gouttes . 9 fr.
Boîte de rhino-capsules..... 10 fr.

Essoforme éphédriné. — Essoforme simple additionné de 1 p. 100 d'éphédrine.
Flacon de 20 gr. avec compte-gouttes . 14 fr.
Boîte de rhino-capsules..... 12 fr.

Indications. — Rhinorrhées, rhinites sinusites. La forme éphédrinée sera réservée aux cas aigus ainsi qu'au traitement de l'*asthme* et du *rhume des foins*.

Mode d'emploi. — En gouttes ou en pulvérisations nasales.

Échantillons sur demande :

Laboratoires GUY SIMON
44, rue d'Inkermann — LILLE (Nord)
(Tél. : 67-83.)

ÉTHER ANESTHÉSIQUE ADRIAN

Composition. — Éther sulfurique pur à 66° du Codex français.

Indication. — Anesthésique général.

Présentation et prix :

a. Ampoule de 50 gr. : 13 francs.
— 100 — : 18 —
b. Flacon de 50 gr. : 6 fr. 50.
— 100 — : 11 francs.
— 125 — : 13 —
— 250 — : 20 —

Société française de produits pharmaceutiques.

9 et 11, rue de la Perle — PARIS (III°).
(Tél. : Archives 97-80, 81, 82.)

ETHYL-PNEUMINE « LERSAM »

Spécifique des affections pulmonaires aiguës.

Composition. — Solution d'alcool éthylique pur à 33 p. 100 en milieu glucosé isotonique.

Forme pharmaceutique. — Ampoules de 10 cc.

Indications thérapeutiques. — *Traitement efficace de toutes les pneumopathies les plus graves* : pneumonies, broncho-pneumonies, congestions pulmonaires, bronchites, abcès du poumon, gangrène pulmonaire.
Maladies infectieuses et complications pulmonaires : septicémies, fièvres puerpérales, coqueluche, grippe, etc.
Traitement des intoxications barbituriques.

Doses. — *Cas graves* : 20 à 40 cc. par voie intra-veineuse ou intra-musculaire, répétées tous les jours.
Cas moyens ou légers : 10 cc. par voie intra-musculaire ou sous-cutanée tous les jours ou tous les deux jours.

Prix. — La boîte de 6 ampoules : 20 fr. Admis aux A. S.

Echantillons, Littérature :

Laboratoires LERSAM
92, boulevard Murat — PARIS (XVI°).
(Tél. : Auteuil 24-35.)

EUCALYPTINE LEBRUN

(Antiseptique pulmonaire).

Composition. — Eucalyptol 0,12 cgr. : Gaïacol, 0,05 cgr. ; Acide phénique, 0,02 cgr. ; Camphre, 0,05 cgr. ; pour une ampoule de 1 cc., le tout dans une décoction huileuse de plantes balsamiques calmantes, spécialement étudiée et rendant *l'injection absolument indolore.*

Formes. — Amp. de 1, 2 et 5 cc. gaïacolées *ou non gaïacolées.* — Caps. glutinisées. — Sirop.

Propriétés thérapeutiques. — Antiseptique pulmonaire, Anti-oxydant, Antithermique, Sédatif de la toux.
Diminue et facilite l'expectoration.

Indications. — Toutes les affections aiguës des voies respiratoires : Grippe, Pneumonie, Broncho-pneumonie, Tuberculose, Gangrène pulmonaire, Maladies infectieuses, Coqueluche.

Posologie et mode d'emploi. — Sous la forme capsules : 9 par jour, 3 à chaque repas. En injections intra-musculaires. *Adultes* : 1 à 5 cc. par jour. *Enfants* de 1 à 3 cc., suivant l'âge et le cas. Le flacon de 42 capsules : 11 francs. La boîte d'amp. : 18 francs.

Sirop : *adultes* 4 cuillerées à soupe par jour ; *enfants* par cuillerées à café ou à dessert suivant l'âge. Prix du flacon : 14 francs.

Dans le traitement de la Coqueluche, émulsionner le contenu d'une ampoule dans 1/2 verre d'eau de guimauve et donner chaque jour en lavement à conserver.

Laboratoire LEBRUN

155, boulevard de Magenta — PARIS (IXe).

(Tél. : Trudaine 50-34.)

EUCHOL MORELLET

Composition. — Extrait stabilisé sec de cynara Sc. (artichaut), 0 gr. 30.

Forme pharmaceutique. — Comprimés dragéifiés.

Propriétés :

Tonique hépatique cellulaire,
Cholérétique.
Décongestionnant des voies biliaires.
Action douce tolérée en cas de crise.
Abaisse le taux de la cholestérine et de l'urée dans le sang.
Diurétique puissant.

Remarque. — L'EUCHOL ne contient que de l'artichaut. Il est le *premier* et il a été *le seul jusqu'à fin* 1933 à ne contenir que de l'artichaut.

Posologie. — 4 à 6 comprimés à avaler par jour. Dose de 2 comprimés au moment des repas.

Indications :

Ictère catarrhal,
Cholécystite et angiocholite,
Toute insuffisance hépatique,
Cholémie familiale,
Cirrhose,
Lithiase biliaire et rénale,
Coliques,
Congestions,
Migraines,
Constipation,
Intoxications,
Urticaire,
} d'origine hépatique.
Arthritisme,
Cholestérinémie.
Etats uricémiques, hypertension.

Prix au public : 16 francs.
8 à 11 jours de traitement par boîte.
Enregistré sous le n° 336-1 au Laboratoire National de Contrôle des Médicaments (remboursable aux Assurances Sociales).

Laboratoire MORELLET
J. MORELLET, Pharmacien de 1re classe de la Faculté de Paris.
Ex-Interne des Hôpitaux de Paris,
BAGNOLES-DE-L'ORNE (Orne).

26

EUDERMINE LAGOUTTE

Composition. — Oxyde de zinc, Carbonate de bismuth, Lanoline et Vaseline.

Action thérapeutique. — Pâte isolante, adhérente, anti-acide, siccative.

Indications. — Pansement des fistules gastriques ou intestinales et de l'anus artificiel. Soins après la cystostomie et la cholécystostomie.

Traitement des réactions post-radio et radium-dermiques, coups de lumière : en particulier soleil, électricité, radiolucites, fulgurations, etc...

Dermites ou ulcérations par agents physiques; dermites consécutives au froid (engelures, gelures) et à la chaleur.

Prix du tube de 60 gr. : 12 fr.

Laboratoires LAGOUTTE
85, cours Albert-Thomas — LYON (IIIe).

EUGLYMA

Forme. — Solution titrée de chlorure de magnésium pur, de goût agréable.

Composition. — XXXV gouttes renferment 0 gr. 60 de chlorure de magnésium pur.

Indications. — Asthénies, Dépressions neuro-musculaires, Dermatoses, Lésions du type précancéreux, Prophylaxie du cancer, Affections dues au mauvais fonctionnement des voies digestives, biliaires et rénales.

Particularités. — Mauvais goût du chlorure de magnésium absolument masqué.

Posologie. — XXXV gouttes midi et soir, avant le repas dans un demi-verre d'eau.

Echantillons sur demande.

Prix : 16 francs.

Laboratoires LECONTE
7, rue des Petits-Carreaux — PARIS (IIe).
(Tél. : Louvre 53-16.)

EUGYNOL GRANDVAL

Composition :

Association d'extraits d'Hydrastis-Hamamélis-Viburnum Gossypium.

Propriétés thérapeutiques. — Il favorise la formation chez les jeunes filles, évite les palpitations et provoque l'élimination des toxines.

Vaso-constricteur par excellence ; il régularise la circulation du sang, décongestionne les organes, et apporte toujours un soulagement à la souffrance produite par la moindre affection des organes de la femme.

L'Eugynol permet d'enrayer la formation des Varices ; soit au moment de la grossesse, soit au retour d'âge.

Il rétablit la régularité des règles. Son usage à dose modérée finit par supprimer les douleurs qui accompagnent ou qui précèdent si souvent ce moment désagréable.

Indications thérapeutiques. — Complications du retour d'âge, telles que Varices, Hémorroïdes, Hémorragies, Flux sanguins de toute nature, Eruptions diverses, etc.

Dose. — XV à XX gouttes avant chaque repas. On peut aller jusqu'à XXX gouttes.

Le flacon : 10 francs (toutes pharmacies).

LABORATOIRES GRANDVAL

12, 14, rue Féry — REIMS. (Tél. : 31-63.)

EUMICTINE

Indications thérapeutiques :

Antigonococcique, diurétique, antiseptique, etc.

Affections des voies urinaires :

Blennorragie, Urétrite, Cystite, Pyélite, Catarrhe, Prostatisme, etc.

Traitement complet, sans aucun retentissement sur les organes, estomac en particulier.

Doses et mode d'emploi :

Capsules enrobées au gluten pur, contenant chacune 0,20 Santalol, 0,05 Salol et 0,05 Hexaméthylène-Tétramine : 8 à 12 par jour aux repas, ce qui constitue un traitement complet des affections urogénitales et prostatiques.

Prix de vente au public : 20 francs.

Laboratoires du Dr M. LEPRINCE

62, rue de la Tour — PARIS (XVIe).

(Tél. Trocadéro 40-42.)

EUNERYL

Médication de l'anxiété et des dystonies neuro-végétatives, antispasmodique et tonique.

Composition

Phényléthylmalonylurée soluble.....	4 grammes.
Hyposulfite de magnésium.....	10 —
Extrait fluide d'Adonis vernalis.....	16 —
Excipient..... q. s. pour	100 grammes.

10 gouttes = 0,01 de phénylethylmalonylurée.

Propriétés thérapeutiques. — La phénylethylmalonylurée, grâce à sa solubilité obtenue par un procédé spécial, est mieux assimilée et agit à doses plus réduites.

L'hyposulfite de magnésium, régulateur du tonus vago-sympathique, est un stimulant qui permet d'éviter la légère action dépressive de la phénylethylmalonylurée. De plus, grâce à l'antagonisme, existant entre le magnésium et le potassium, le magnésium procure la sédation des phénomènes d'hyperpotassiémie avec décharge d'adrénaline notés chez les émotifs.

Enfin, l'Adonis vernalis, en plus de ses propriétés cardiotoniques et diurétiques, exerce une action sédative sur certains centres moteurs cérébraux et médullaires régissant le système musculaire (Masslow).

Indications. — Dystonies neuro-végétatives, anxiété, hyperémotivité, instabilité, irritabilité, syndrome solaire, légères insomnies, cauchemars, convulsions etc...

Formes. — Gouttes,.

Posologie. — 50 à 80 gouttes par jour en trois fois avant les repas

Prix. — Le flacon de 20 grammes : 15 francs.

Laboratoires BIOLABO
9, boulevard Malesherbes — PARIS (VIII°). (Tél. : Anjou 61-61.)

EUONYMINE PAUL THIBAULT

Pilules d'Euonymine purifiée, procédé *Paul Thibault*, licencié ès sciences physiques, ancien Président de la Société de Pharmacie de Paris, Evonymine associée à l'extrait stabilisé de boldo. Le plus actif cholérétique et cholagogue d'origine strictement végétale. Stimulant par excellence de la cellule hépatique.

Indications. — Affections du foie, Insuffisance biliaire, Cirrhoses, Ictères, Lithiase biliaire, Cholécystites, Céphalée, Migraines et Constipation chronique d'origine hépato-biliaire.

Posologie. — Pilules dosées à 0,06 d'Evonymine et à 0,06 d'extrait de boldo, 1 à 3 pilules par jour, soit au dîner, soit au coucher.

Durée d'utilisation : 15 à 30 jours.
Prix : 9 francs.

Établissements SOUDAN
48, rue d'Alésia — PARIS (XIV°).
(Tél. : Gobelins 06-89.)

Nota. — Afin d'éviter les mécomptes donnés par de nombreuses euonymines du commerce, prescrire toujours : *Pilules d'Euonymine Paul Thibault.*
Enregistré au Laboratoire National n° 218-2.

EUPAVÉRYL PACHAUT

Chlorhydrate de Papavérine
chimiquement pur.

Indications. — Spasmes viscéraux, Asthme, Coqueluche, Déséquilibres vago-sympathiques.

Présentations :

Gouttes : X gouttes = 1 centigramme.
Ampoules : 1 cc. = 5 centigrammes.
Granules : 1 granule = 2 centigrammes.

Posologie :

Adultes : de 0 gr. 05 à 0 gr. 25 en doses fractionnées.
Enfants : 1 centigramme par année d'âge en doses fractionnées.

Ampoules. Prix : 15 francs.
Gouttes. Granules. Prix : 20 francs.

Laboratoires PACHAUT
130, boulevard Haussmann — PARIS
(Tél. : Laborde 16-72.)



EUPEPTIQUE MONAVON

Composition. — Liqueur exactement dosée et renfermant par cuillerée à soupe :

Pepsine pure	0 gr. 12
Diastase	0 gr. 15

Propriétés thérapeutiques. — Digère les viandes et les féculents.

Avantages. — Il supplée à l'insuffisance et à l'inactivité des liquides digestifs, et par là améliore la digestion, augmente l'absorption et l'assimilation et lutte efficacement contre l'amaigrissement.

Indications. — Digestions lentes et difficiles ; dyspepsies, gastralgies, crampes d'estomac, certaines formes de migraine, et tous les états de faiblesse que ces maladies produisent, tels que : amaigrissement, consomption, anémie, etc.

Posologie. — Un à deux verres à liqueur pour les adultes, après chaque repas, pur ou mélangé d'eau.

Prix : 18 francs.

Durée moyenne de l'unité de vente : 10 jours.

Produits GONNON
J. et C. GONNON, Pharmaciens
14, rue Victor-Hugo — LYON.

EUPHON

Sirop et Pastilles contre l'enrouement.

Composition et forme. — Sirop à base d'extraits de plantes et de Produits organiques : codéïne 0,02 + Teinture rac. aconit, 0 gr. 20 ; formiate sodique, 5 + sirop d'erysimum et d'aunée 100.

Propriétés thérapeutiques. — Tonique par excellence des cordes vocales (tant chez l'adulte que chez l'enfant), calme complètement les picotements de la gorge qui accompagnent souvent un rhume ou une bronchite. Son emploi s'associe à tous les sirops pectoraux sans aucune contre-indication.

Indications thérapeutiques et posologie. — Entretien de la voix : 3 cuill. à café par jour. — Enrouements, toux laryngées : 3 cuill à dessert par jour. — Aphonies, trachéite, laryngite (simple ou chronique), 3 cuill. à potage par jour. — Chez les enfants, ne pas dépasser 3 cuill. à café par jour.

Prix : Sirop : 13 fr. 50. — Prix : Pastilles : 5 fr. 90 (8 jours de traitement).

Laboratoires MAYOLY-SPINDLER

1, place Victor-Hugo — PARIS (XVIe).
A Bruxelles : LE MARINEL, Pharmacien, 4, avenue Orban Van Volxem.

EUPHORYL

Cachets, Dragées, Intraveineux.

Méthode de désensibilisation polyvalente. Traitement des dermatoses prurigineuses et affections anaphylactiques.

Formule. — Hyposulfite de soude et chlorure de calcium en combinaison bromurée silicatée.

Indications. — a. *Dermatoses prurigineuses* : Eczémas secs et suintants, Prurits, érythrodermies, dermites médicamenteuses et professionnelles. Psoriasis, toxidermatoses. Accidents de l'Aurothérapie.

b. *Manifestations anaphylactiques* : Urticaire, migraines, œdème de Quincke, maladie sérique.

Posologie. — *Cas moyens* : 3 cachets ou 6 dragées par 24 heures.
Cas aigus : 1 injection intraveineuse bi-hebdomadaire, avec prise de 2 cachets ou 4 dragées, les jours intercalaires.

Nota. — Il est recommandé de pratiquer simultanément l'injection intraveineuse d'Euphoryl et une autohémothérapie de 10 cc.

Prix : Cachets : 18 fr. — Dragées : 15 fr. — Intraveineux : 30 fr., 18 fr.

Laboratoires ANA

18, avenue Daumesnil — PARIS (XIIe).
(Tél. : Dorian 52-12.)

EUPHORYL INFANTILE

(Granulé soluble)

Traitement des troubles digestifs de l'enfance et de leurs complications cutanées. Anaphylaxie alimentaire.

Formule. — Hyposulfites alcalins, Citrate de sodium, Lactate de magnésium, en combinaison bromurée silicatée.

Présentation. — Granulé soluble de goût agréable facilement accepté par les enfants les plus jeunes.

Indications. — L'Euphoryl infantile est particulièrement indiqué dans trois groupes d'affections infantiles.

1° *Dermatoses prurigineuses.* — Eczémas secs ou suintants, eczémas dysidrosiformes, eczémas séborrhéiques, séborrhée, dermites médicamenteuses, érythrodermies, toxi-dermatoses, strophulus.
Prurits, herpès, tricophyties, pityriasis.

2° *Troubles digestifs.* — Anorexies, Vomissements, État saburral des voies digestives, Intoxications alimentaires, Constipation des nourrissons, petite Insuffisance hépatique.

3° *Anaphylaxies.* — Urticaires, Migraines, Œdèmes de Quincke, Accidents sériques.

Posologie et mode d'administration. — L'Euphoryl infantile doit être prescrit à la dose de une cuillerée à café par année d'âge.
Il peut être croqué ou dissous dans une petite quantité d'eau ou de lait. Chez les nourrissons, il se dissout aisément dans les biberons.

Prix : 18 francs.

Laboratoires ANA
18, Avenue Daumesnil — PARIS (XII°).
(Tél. : Dorian 52-12).

EUPHYTOSE

Traitement phytothérapique des états anxieux et des Dystonies du sympathique.

Forme. — Solution.

Composition. — Une cuillerée à café contient :

Crataegus oxyacantha.....	31	centigr.
Extrait fluide de passiflora incarnata	50	—
Extrait fluide de Paullinia sorbilis	16	—
Extrait mou de Valeriana officinalis	12	—
Alcoolature de Ballota nigra.....	98	—

Posologie. — De 1 à 3 cuillerées à café en 24 heures dans un peu d'eau sucrée ou dans une infusion chaude.

Indications. — Angoisse et états anxieux, Insomnie anxieuse, Eréthisme cardio-vasculaire, Palpitations, Tachycardie, Angoisse précordiale, Vertiges, Spasmes viscéraux, Douleurs angineuses, Angoisse de la ménopause.

Propriétés thérapeutiques. — L'**Euphytose** est antispasmodique par la Ballotte. Elle est tonicardiaque par le Crataegus oxyacantha. Par la passiflore, elle est sédative de tous les troubles nerveux ayant leur point de départ dans le sympathique. Elle modère l'excitabilité réflexe par la Valériane. Enfin, elle doit au Paullinia sorbilis (Guarana) une action tonique puissante, mais non excitante, action régulatrice qui produit cette euphorie spéciale, si appréciée après la phase d'angoisse qu'elle remplace.

L'**Euphytose**, d'autre part, n'entraîne aucune accoutumance ; ne s'accumulant pas, son usage peut être prolongé, et même alors elle n'arrive jamais à troubler le fonctionnement rénal ou à modifier l'équilibre de la tension artérielle. Enfin, elle est parfaitement tolérée par les voies digestives.

Pour toutes ces raisons, l'**Euphytose** représente le médicament parfait de la crise d'angoisse.

Prix de vente au public : 15 francs.

Laboratoire MADYL
14, rue de Miromesnil — PARIS.
(Tél. : Anjou 16-55.)

EUPLASTYL

Forme. — Pommade très pénétrante, demi-grasse, ne formant pas de croûte, et sans odeur.

Indications. — Calmant instantané de tous prurit ou douleur, antiseptique puissant, cicatrisant extraordinairement rapide.

Toutes lésions cutanées : ulcères, brûlures, eczémas secs, prurits, impétigos etc...

Composition. — Huile de chaulmoogra, sulfo-ichtyolate d'ammoniaque, sulfate de cuivre et de zinc, paraaminobenzoate de butyle, oxyde de zinc et de titane.

Mode d'emploi. — En couche épaisse sur la lésion.

Le tube normal : 5 francs.

Le triple tube pour dermatoses étendues ou rebelles : 14 francs.

Laboratoire SICA

R. MICHY, Pharmacien.

13, rue Beudant — PARIS (XVIIe).

(Tél. : Wagram 75-75.)

EUPNINE VERNADE

à l'Iodure de Caféine stable.

Doses et mode d'emploi. — Une cuillerée à café le matin et soir, au commencement des repas, mélangée dans 2 cuill. à potage d'eau, de lait ou de bière.

Propriétés thérapeutiques. — Diurétique, toni-cardiaque et respiratoire.

Indications. — Asthme, Emphysème, Oppressions, Bronchite chronique, maladies du Cœur et des Vaisseaux, Artério-sclérose, Hydropisies, Angine de poitrine, Intoxications, Urémie, suite de la Grippe.

Prix : 16 fr. 50.

Laboratoires DARRASSE

Rue Saint-Maurice — NANTERRE (Seine).

(Tél. : Galv. 86-17.)

EUPNOGÉNOL

Forme. — Elixir.

Indications. — Asthme, Emphysème, Bronchites chroniques. Oppressions et toutes affections des voies respiratoires.

Doses. — 2 à 4 cuillerées à café par 24 heures pour les adultes et suivant avis du médecin pour les enfants.

Prix du flacon : 16 francs.

Echantillon envoyé sur demande.

Préparé par le laboratoire de
l'Eupnogénol.
F. VELLAY
Pharmacien de 1re classe.
116, avenue Berthelot
VIENNE (Isère).

EUPNOL (Poudre et Pastilles)

Asepsie des muqueuses des premières voies respiratoires (nez et gorge).

Composition. — Menthol, terpinol, eucalyptol, essence de pin sylvestre, acide benzoïque.

Propriétés. — Décongestionnant, désinfectant non caustique, non toxique des fosses nasales, du pharynx et de la trachée.

Indications. — Oto-rhino-laryngologie, rhinites, sinusites, pharyngites, laryngites, trachéites.

Mode d'emploi. — *a.* Poudre : 1 cuillerée à café dans un bol d'eau bouillante en inhalations, lavages et gargarismes.

b. Pastilles : Sucer 8 à 10 par jour.

Prix : Poudre, le flacon : 15 francs ;
Pastilles : 5 fr. 50 la boîte.
L. N. C. 314-33 et 34.

Laboratoires ECHEMAN
26, rue des Moines — PARIS (XVIIe).

EUQUINARGOL

Formes :

Suppositoires dosés pour bébés et enfants.
— — adultes.

Composition. — Euquinine, Analgésine, Collargol, Cinéol.

Propriétés. — Analgésiques, Antiseptiques.

Indications — Tous états fébriles, infectieux et pulmonaires.

Doses. — 1 ou 2 suppositoires par 24 heures, suivant la température.

Prix : *Bébés, enfants* : 10 francs.
Adultes : 12 francs.

Laboratoire SAUZE

60, rue Jean-Jaurès — FIRMINY (Loire).

EURINASE (Pilules)

Composition :

Hexaméthylène tétramine	0,06
Benzoate de lithine	0,050
Chlorhydrate de tétraméthylthionine ...	0,002
Excipient dont Carbonate de magnésium	Q. s. p.

une pilule.

Propriétés. — Antiseptique et désinfectant des voies urinaires, dissolvant de l'acide urique.

Indications. — Pyélite, pyélonéphrite, colibacillurie, cystite, prostatite, orchite, hypertrophie prostatique, catarrhe vésical, blennorragie chronique, pyurie, coliques néphrétiques, lithiase rénale, goutte, rhumatisme chronique, arthritisme, lumbago, colibacillose.

Présentation. — Une boîte de 75 pilules : 20 francs, pour un traitement de 9 à 10 jours.

Posologie. — 8 à 12 pilules par jour.

Laboratoires FLEURY
ARCACHON.

G. FLEURY, Docteur ès Sciences,
Docteur en Pharmacie, Lauréat de la Faculté,
Lauréat du Ministère de la Santé publique.

EUSKINE

1° *Crème EUSKINE* (Crème au Stéarate neutre). Dermatoses irritables. Constitue une crème excellente d'entretien pour les peaux grasses. Remplace avantageusement la vaseline dans ses applications.

2° *Baume EUSKINE faible* (Pommade à l'Ichtyol et goudroline).

Dermatoses subaiguës, eczéma subaigu, eczématides, eczéma variqueux, eczéma anal et vulvaire, eczéma artificiel des mains.

3° *Baume EUSKINE fort* (Pommade au camphre, soufre, goudroline et ichtyol).

Dermatoses sèches, torpides, non inflammatoires. Eczéma chronique plus ou moins lichénifié.

Tubes de 10 francs.

Laboratoire RICHER
Docteur en Pharmacie
45, Faubourg Saint-Denis. — 1, rue d'Enghien
PARIS.
(Tél. : Provence 34-87.)

EUSOMNINE BÉLIÈRES

(Diéthylmalonylurée ammonio-bromée.)

Forme. — Comprimés.

Propriétés thérapeutiques. — Hypnotique, sédatif, antialgique.

Indications. — Insomnies nerveuses, Névroses, Neurasthénie, Hystérie, Dyspnée, Névralgies, Démorphinisation, Dyspepsie nerveuse.

Mode d'emploi et dose. — *Comme sédatif* : Un comprimé pour les adultes. Un demi-comprimé pour les femmes. Deux fois par jour.

Comme hypnotique : Une heure avant de se coucher : Pour les adultes, 2 comprimés. Pour les femmes, 1 comprimé 1/2. Ces comprimés doivent être pris le soir dans une tasse de tisane chaude, camomille, tilleul, oranger, thé léger.

Chez les enfants atteints de Coqueluche et de Crises nerveuses, on peut très utilement donner 1/6 ou 1/4 de comprimé.

L'étui : 6 francs.

Laboratoires BELIERES
19, rue Drouot — PARIS (IX°).

EUTENSYL GRÉMY

Traitement de l'hypertension artérielle.

Formule. — Principes actifs totaux purifiés et stabilisés des organes suivants pris à l'état frais.

Corps thyroïde	0 gr. 02
Muscle cardiaque	0 gr. 50
Parenchyme rénal	0 gr. 50
Iodotyrosine	0 gr. 05
Scille	0 gr. 06
Scammonée	0 gr. 04

pour une pilule.

Doses et mode d'emploi. — Deux à quatre pilules par jour à prendre une demi-heure ou une heure avant les repas.

Indications. — Artériosclérose au début, hypertension artérielle, obésité avec hypertension, athéromateux, néphrite chronique hypertensive, cardiopathies avec hypertension.

L'Eutensyl provoque une hypotension mesurable au sphygmomanomètre, et il compense cette hypotension en excitant le rein, en favorisant les évacuations intestinales, en rassurant le cœur.

Le médecin peut associer à l'Eutensyl la digitale.

Prix : 20 francs.

14, rue de Clichy — PARIS (IXe).

EVATMINE CARRION

Médication adrénalino-hypophysaire de l'asthme.

Composition. — Solution injectable renfermant 1 demi-milligramme d'adrénaline naturelle, associée à l'extrait d'hypophyse.

Forme. — Ampoules de 1 cc.

Indications. — Crise d'asthme, Toux spasmodique.

Contre-indication : hypertension notable.

Posologie et mode d'emploi. — 1 ampoule en injection sous-cutanée ou intramusculaire au moment des crises. 3 à 4 ampoules dans les 24 heures s'il est besoin. S'assurer que l'injection n'est pas poussée dans un vaisseau.

Présentation et prix. — La boîte de 6 ampoules de 1 cc. : 15 francs.

Produits Biologiques CARRION

54, rue du Faubourg-Saint-Honoré — PARIS (VIIIe)

(Tél. : Anjou 36-45, 2 lignes groupées.)

ÉVINE

Poudre soluble Evine.

Antiseptique, parfumée, alcaline, détersive, décongestionnante, sédative, cicatrisante, non caustique. Ne tache pas.

Indications. — Hygiène intime et journalière de la femme. Gynécologie, Obstétrique, Dermatologie, suivant doses.

Posologie. — 1° Hygiène féminine : 1 paquet pour 2 litres d'eau bouillie tiède, en injections et lotions ; 2° Gynécologie, Leucorrhée, Vulvite, Prurit : 2 à 3 paquets pour 2 litres eau bouillie (injections, lotions, compresses), précieux adjuvant aux pansements médicaux ; 3° Obstétrique (même posologie qu'en gynécologie) ; 4° Hygiène masculine : 1 paquet pour 1 litre d'eau bouillie en bains et lotions ; 5° Dermatologie : 1 paquet pour 1/2 litre d'eau bouillie tiède (bains, lotions, compresses).

Ovules Evine.

Puissamment antiseptiques et non irritants, cicatrisants, décongestionnants, désodorisants, fondent à 36°,5. Ne tachent pas.

Indications. — Toutes affections gynécologiques.

Posologie. — Un ovule le soir au coucher. Au préalable, prendre une injection avec une solution de Poudre Evine dans de l'eau bouillie tiède. Renouveler cette injection le matin au lever.

Prix : Poudre : 14 francs. — Ovules : 16 francs.

Laboratoires ÉVINE
15, boulevard des Batignolles — PARIS (VIII°).
(Tél. : Europe 35-63.)

ÉVOLAXINE

(Le laxatif de la Femme.)

Traitement physiologique de la constipation habituelle de la femme.

Pas d'accoutumance. Pas de coliques.

Par ses lipoïdes ovariens stabilise et régularise la sécrétion endocrinienne en général, la sécrétion intestinale en particulier.

Par son mucilage lubrifie les parois intestinales.

Par son rhamnus frangula excite le péristaltisme.

Par sa duodénase augmente les sécrétions biliaires, pancréatique et intestinale.

Par ses sels biliaires désinfecte le tube digestif.

Indications. — Constipation habituelle de la femme, Entéro-colite chronique, Dermatose, Acné, Furonculose, Auto-intoxication intestinale.

Doses. — 1 à 3 comprimés le soir en se couchant (action rapide), 1 comprimé par jour pendant 30 jours (cure de régularisation intestinale).

Prix au public : 12 francs.

Laboratoires du Dr LAURENT-GERARD
Docteur ès sciences,
Ancien-Chef de Laboratoire
à la Faculté de Médecine de Paris.
40, rue de Bellechasse — PARIS. (Tél. : Littré 97-95.

EVONYL

Composition. — Extraits biliaires, de glandes intestinales, Evonymine, Fucus, agar-agar, ferments lactiques, podophyllin, phénolphtaléine, etc., en milieu ergostérique irradié suivant notre méthode de vivification des végétaux donnant à la synergie médicamenteuse un coefficient supérieur pour sa valeur thérapeutique.

Propriétés. — Laxatif doux, absolument certain. Cholagogue de premier ordre. Un seul produit pour toutes les affections du foie et de l'intestin.

Indications. — Constipation aiguë ou chronique. Insuffisance hépatique, cholécystites, lithiases biliaires, hypertension.

Forme. — Tablettes dragéifiées.

Posologie. — Une à deux tablettes le soir au repas (à avaler sans mâcher).

Prix au public : 15 francs pour un mois.

Laboratoires FLUXINE
J. BONTHOUX, Pharmacien
VILLEFRANCHE-SUR-SAONE (Rhône).

EXENTÉROL

Composition. — Pansement-vaccin intestinal constitué par le mélange extemporané d'une ampoule de vaccin, (contenant 65 milliards de bacilles coli, entérocoques, Gaertner, Proteus, Faecalis, lactis) et d'une mesure de grains mucilagineux spéciaux.

Présentation :

Adultes : boîte de 8 ampoules de 10 cc. et 8 doses de granulé mucilagineux : 24 francs.

Enfants : boîte de 8 ampoules de 5 cc., et 8 doses de granulé mucilagineux : 18 francs.

Propriétés. — L'*Exentérol* assure un contact prolongé du vaccin et de la muqueuse. Il favorise d'autre part l'acheminement des matières fécales, évitant ainsi les fermentations intestinales qui accroissent l'infection.

Indications. — Entérites, entérocolites, infections intestinales, syndromes entéro-rénaux, colibacilloses, auto-intoxication.

Posologie. — 1 à 2 ampoules par jour.

Echantillons :

Laboratoires du Dr DEBAT,
60, rue de Monceau — PARIS.

EXHEPA

Extrait de foie en poudre.

Indications. — Anémie pernicieuse et autres genres d'anémie grave, Tuberculose, Convalescence.

Forme. — Tubes contenant l'équivalent de 100 grammes de foie frais.
Boîtes de 5, 10, 20 tubes.

Mode d'emploi. — Délayer la poudre dans un liquide froid ou mieux tiède, mais jamais bouillant.

Posologie. — De 1 à 4 tubes par jour suivant les cas.

L'EXHEPA est présenté sous deux formes : l'une « goût naturel », l'autre « goût de bouillon ».

Valentin AAGE MOLLER
149, rue du Palais-Gallien — BORDEAUX

Dépositaire pour la France : **Jean DEDIEU**
39, rue Fondaudège — BORDEAUX

EXOBOL

Nouvelle émulsion à 50 p. 100 d'huile de paraffine. Goût très agréable.

Guérison de la constipation.

Indications. — Constipation simple. Constipation compliquée de colite. Constipation consécutive à un obstacle mécanique adjuvant d'un traitement chirurgical.

Forme. — Émulsion.

Posologie :

Adultes : 1 cuillerée à soupe par jour au milieu du repas du soir ; parfois 2.
Enfants : La moitié ou le 1/3 de ces doses.
Grand flacon : 20 francs. Moyen : 12 francs. Petit : 7 francs.

Établissements MOUNEYRAT
Docteur MOUNEYRAT
Professeur agrégé Faculté de Médecine,
Docteur ès Sciences, Pharmacien de 1re classe.
12, rue du Chemin-Vert,
VILLENEUVE-LA-GARENNE près Saint-Denis (Seine).
(Tél. : Nord 03-34 et 66-53.)

EXTRAIT DE MALT FRANÇAIS DÉJARDIN

Bière de santé extrêmement concentrée additionnée de glycérophosphates.

Indications. — Les nourrices défaillantes, les dyspeptiques, les anémiques et les chlorotiques.
Aliment des faibles, des délicats, des épuisés. Remède des arthritiques, scrofuleux et lymphatiques.

Posologie. — *Pour les adultes* : Pur, un verre à bordeaux un quart d'heure avant les repas et mélangé comme boisson, en mangeant, dans la proportion de 1 pour 3, à une eau naturelle très légèrement alcaline.

Pour les enfants : Le quart ou la moitié de ces doses.

Prix : 3 fr. 30, verre compris.

Établissements DÉJARDIN
10, rue Parent-de-Rosan — PARIS (XVIe).
(Tél. : Auteuil 03-04.)

EXTRAIT HAMYD

Composition. — Mélange en proportions définies de Hamamelis, Gmet, Hydrastis Gmet, Condurango Gmet.

Propriétés. — Vaso-constricteur. Décongestif pelvien et vasculaire. Sédatif gastrique.

Indications. — Tous les troubles de la circulation veineuse. Tous les états congestifs du petit bassin (fibromes, métrites, prostatites, hémorroïdes, varicocèle, etc.). Troubles de la puberté et de la ménopause, Gastralgies réflexes.

Posologie. — 1 cuillerée à café dans un peu d'eau 1 ou 2 fois par jour.

Prix : 20 francs.

Laboratoire GMET
27, faubourg Montmartre — PARIS (IXe).
(Tél. : Provence 43-10.)

FA-NER-VAL

Facit-nervum-validum.

Formule du Dr Martin du Theil.

Forme. — Granulé.

Composition. — Ce granulé contient par cuillère à café : Arrhénal, 0,025 ; teinture de noix vomique, 0,10 ; glycérophosphate de soude, 0,333 ; extrait hyd. alcool. de quinquina jaune, 0,0666 ; extrait aq. de quinquina rouge, 0,0666.

Indications. — Toutes les dépressions du système nerveux et les troubles du grand sympathique.

Doses habituelles. — 1 cuillère à café, 2 fois par jour avant les repas. Cures de 4 semaines séparées par un intervalle de 8 jours.

Prix : 19 francs pour 8 jours.

Laboratoires LACOMBE et Cie

42, rue du Mont-Cenis — PARIS (XVIIIe).
(Tél. : Montmartre 01-51.)

FANGO-FISCH ET Cie

Forme. — Boue volcanique radioactive en poudre, présentée à l'état naturel, ou sous forme de cataplasmes de trois dimensions :

A = 15 × 40 cm.
B = 25 × 40 cm.
C = 20 × 40 cm.
(Demi-rond.)

Mode d'emploi. — Application sous forme de cataplasme de 44° à 54°.

Indications. — Affections chroniques douloureuses, musculaires, tendineuses, nerveuses, articulaires, gynécologiques, uro-génitales et des organes internes.

Contre-indications. — Fièvre et insuffisance fonctionnelle circulatoire.

Prix : Paquet de 1 kg. 500 : 12 fr. 50.
— de 4 kg. 500 : 33 fr.

Pour hôpitaux : Prix sur demande, par 100, 1.000 kgs. et par wagon.

Laboratoires FISCH et Cie

4, rue d'Illazch — MULHOUSE.
Agence à Paris : 104, faubourg Poissonnière.
(Tél. : Lamartine 92-52.)

FANTINE ADOUE

Composition. — Farine alimentaire. Non étuvée. Vivante. Cuticule, Embryon, Phosphore végétal. Ni lactée, ni maltée, sucrée.

Vitamine B. — La cuticule du grain contenue dans **Fantine Adoue.**

1° Agit comme « facteur de l'appétit ».
2° Evite l'Amidonisme. L'amande du grain n'est bien assimilée qu'en présence de cuticule.
3° Evite les carences salines.
4° Evite la carence en cellulose (constipation).

Variété. — Nous changeons les farines à chaque fabrication. 16 formules qui passent successivement, évitant l'accoutumance et l'inappétence.

Deux formes. — Sans vous inquiéter de cette succession, formulez simplement :

Ou **Fantine Adoue sans cacao.**
Uniquement céréales. *Nourrissons.*
Ou **Fantine Adoue légèrement cacaotée.**
Céréales et légumineuses. Enfants, Femmes enceintes et nourrices, Vieillards, Tuberculeux.

Pharmacies : La boîte : 8 fr. 75.

FANTINE ADOUE
PAUILLAC-MEDOC (Gironde).

FARINE MONT BLANC

Composition :

Hydrates de carbone solubles	32. 00	p. 100
Hydrates de carbone transformés	52. 00	—
Matières azotées	10. 00	—
Matières grasses	0. 50	—
Phosphates en P. 205	0. 80	—
Cendres totales	2. 20	—
Humidité	2. 50	—
	100. 00	p. 100

Nature et caractéristiques. — Extraite des meilleurs blés durs de France. Etant diastasée par addition d'extrait de malt au moment du pétrissage, la plus grande partie de l'amidon se trouve transformée en dextrine. De ce fait, elle est toujours bien tolérée et parfaitement assimilée même par les estomacs les plus délicats. Un grillage et un blutage consécutifs permettent de la présenter sous forme de poudre impalpable. Elle est de goût agréable grâce à sa saveur biscuitée.

Propriétés et Indications. — Chez les nourrissons normaux, elle constitue dans l'allaitement mixte ou artificiel le complément physiologique du lait dès le 7e mois et même plus tôt sur avis médical. Dans les cas pathologiques : débilité congénitable, athrepsie, troubles gastro-intestinaux, intolérance lactée, peut être conseillée comme aliment d'exception ou comme complément de régime. Chez les adultes dyspeptiques ou entéritiques, comme aliment diététique.

Posologie. — Voir l'étiquette des boîtes.

Présentation. — Boîtes de fer-blanc de 375 grs. et de 1 kilo net.

Conservation. — Très supérieure à un an.

Echantillons, littérature et prix spéciaux sur demande à la **Cie Générale du Lait,** RUMILLY (Hte-Savoie).

FARINES DE RÉGIME BLOCH

Pures, Variées, Riches en Phosphates,
Blutées au minimum.

Farines de Céréales :
Crème de Riz, d'Orge, d'Avoine, de Blé vert.

Farines de Légumes :
Farine de Pois, de Lentilles, de Haricots.

Farines de Fruits :
Farine de Châtaignes, Farine de Bananes.

Semoules : de Blé, de Riz, d'Avoine.
Flocons : d'Avoine, d'Orge.
Rapidoats : Petits flocons d'Avoine. Cuisson 5 minutes.
Blokao : Déjeuner de suralimentation à base de Farine de Bananes et Hydrates de Carbone aromatisés au cacao.

Riz — Tapiocas — Fécules — Arrow-Root

Indications thérapeutiques. — Alimentation des enfants, régime des Dyspeptiques et Entéritiques, Constipés, Nerveux, Anémiés et Surmenés.

Laboratoire des Établ. AUG. BLOCH et FILS.
à TOMBLAINE, près NANCY (Meurthe-et-Moselle).
Maison fondée en 1811.
Hors Concours, Membre du Jury :
Strasbourg 1930-1932-1933. — Nancy 1932-1933

FÉBROSÉRUM KYLNA

(Marque déposée.)

Traitement du Paludisme aigu ou chronique, et de toutes les affections d'origine paludéenne, ainsi que de la Grippe et de nombreuses affections grippales.

Présentation. — Flacon de 40 dragées. Prix : 20 francs.

Formule par dragée :

Diméthylarsinate ferrique	0 gr. 0125
Formiate de quinine	0 gr. 10
Sulfate de Strychnine	1/4 de mgr.
Caféine	0 gr. 01
Diméthylamido-antipyrine	0 gr. 03
Poudre de Quassia	0 gr. 04
Extrait mou de Colombo	0 gr. 06

Antithermiques et fébrifuges des plus actifs.
Antiparasitaires sûrs et toni-stimulants énergiques du cœur, du système nerveux et de l'appareil digestif.
Régénérateur des globules rouges.

Indications. — Paludisme aigu ou chronique, Anémie, Inappétence, Cachexie, Lassitude d'origine palustre, Fièvres et courbatures fébriles, Grippe et affections grippales.

Doses journalières :
Enfants : 1 à 2 dragées. *Adolescents* : 3 à 4 dragées. *Adultes* : 4 à 6 dragées par jour, à prendre en 2 fois aux repas.

Laboratoire GRAMAGE
57, rue du Cherche-Midi — PARIS (VIe). (Tél. : Littré 12-76.)

FECULYSE HEUDEBERT

Composition. — Diastases de céréales en suspension dans une albumine alimentaire neutralisante.

Indications. — 1° Apporter dans l'estomac les diastases des céréales qui ont sur les amidons les mêmes pouvoirs digestifs que la salive.

2° Diminuer l'acidité gastrique en excès, non par des médicaments alcalins, mais par des albumines alimentaires utiles (caséine du lait). Active la digestion normale des personnes qui mangent vite : hyperchlorhydrie, flatulence, gaz, aérogastrie.

Mode d'emploi. — Délayer 1 cuillerée à soupe de FECULYSE dans la valeur d'une tasse de café, d'eau ou d'infusion chaude, *mais non bouillante.*

A prendre après les repas ou entre les repas au moment de toute sensation de mauvaise digestion.

Prix : 10 francs.

Produits de régime HAUDEBERT
85, rue Saint-Germain — NANTERRE (Seine).
2 et 4 chemin Feuillat — LYON (Rhône).

FÉLAMINE « SANDOZ »

Association de l'acide cholique cristallisé pur et de l'hexaméthylène tétramine.

Forme. — Comprimés dragéifiés à 0 gr. 30.

Propriétés thérapeutiques. — Cholagogue, désinfectant des voies biliaires, dissolvant de la cholestérine.

Indications. — Cholélithiase et cholécystites, ictères, constipation par hypocholie, insuffisances hépatiques.

Posologie. — Après les repas, avaler les dragées sans les mâcher.

1° Cas sub-aigus : 2 à 6 comprimés ; 2° Cas chroniques : 3 à 4 comprimés par jour.

Traitement : 15 jours par mois et pendant plusieurs mois de suite (cholélithiase).

Prix : du flacon de 50 *dragées* : 20 francs.

PRODUITS SANDOZ
20, rue Vernier — PARIS (XVII°).

FELISEDINE

Médication synergique complète, à la fois régulatrice et sédative, des Dystonies du Sympathique et des Insomnies.

Formule :

Extrait de Cratægus	0,05
Chlorhydrate de Papavérine	0,01
Phényléthylmalonylurée	0,015
Bromhydrate de Quinine	0,02
Extrait de Boldo	0,01
Extrait d'Anémone	0,03
Extrait de Valériane stabilisée	0,05

par comprimé.

Indications. — *Nervosisme*, Emotivité, Etats anxieux, Psychasthénie, Surmenage, *Troubles cardiaques*, Palpitations, Tachycardie, Troubles de la Ménopause, *Insomnies.*

Posologie :

1° *Comme équilibrant du système nerveux :* 2 à 6 comprimés par jour.
2° *Contre l'insomnie :* 2 à 4 comprimés le soir.

Laboratoires du Docteur LAVOUE
RENNES

FENUCALCIUM

Forme. — Cachets.

Formule. — Hémoglobine, Phytophosphine, Protoxalate de fer, Carbonate de Manganèse, Poudre de Colombo, Poudre de Quassia, Poudre de Prêle, Lactate de chaux, Poudre de Rhubarbe, Magnésie hydratée, Fluorure de calcium, Poudre de noix vomique, Poudre de gentiane, Phosphate tricalcique, Arrhénal, 0,015, Poudre de Fénugrec.

Indications. — Anémie, Amaigrissement, Phosphaturie, Grossesse, Allaitement, Convalescences, Manque d'appétit, Tuberculose, Etats prétuberculeux.

Posologie. — Un cachet au début des trois repas.
Enregistré au Laboratoire du Contrôle des Médicaments sous le n° 884-4.

Prix : 20 francs.

Laboratoire HOCQUETTE
191, Faubourg Saint-Antoine — PARIS (XI°).
(Tél. : Diderot 04-71.)

FENUCINE

Fenugrec traité spécialement et sans odeur	0,90	par cachet.
Céréalophosphates de Ca et Mg...	0,15	—
Poudre d'os frais total	0,15	—
Nucléinate de Manganèse	0,02	—

Propriétés. — Stimulation de l'appétit. Action puissante sur le métabolisme. Fonction hématopoiétique. Recalcification.

Indications. — Anémies, Asthénies, Perte de poids, Diabète, Grossesse, Lactation.

Aucun produit toxique, aucun extrait glandulaire. Donc aucune contre-indication.

Présentation. — Boîte de 30 cachets.

Posologie. — 3 cachets par jour au milieu des repas. Dose pouvant être doublée.

Prix des 30 cachets : 15 francs.

Laboratoires LAMBERT
Place du Châtelet — ORLEANS.
(Tél. : 34-50.)

FENUGRÈNE

Poudre de Fenugrec déshuilée et désodorisée. Contenant tous ses principes actifs : phosphates organiques, lécithine, calcium, fer et manganèse organiques.

Propriétés. — Stimulant puissant de l'appétit. Agent d'augmentation de poids. Producteur d'énergie et de forces.

Indications. — Tous les cas d'amaigrissement : maigreur habituelle, amaigrissement au cours ou à la suite de maladies aiguës ou chroniques, amaigrissement chez les nerveux, stimulant de la nutrition et de la lactation chez les femmes enceintes et les nourrices. Donne des couleurs, de l'embonpoint et des forces aux enfants débiles.

Mode d'emploi. — Le Fenugrène se présente sous forme de cachets, de dragées, de granulé et d'élixir.

Dose journalière moyenne : 4 cachets ou dragées pour les adultes. Elixir : 2 à 3 cuillerées à soupe pour adultes. Deux à quatre cuillerées à café de granulé pour les enfants.

Prix : 100 *Cachets*, 35 fr. ; 36 *Cachets*, 14 fr. ; *Elixir*, 22 fr. ; *Dragées*, 15 francs ; *Granulés*, 17 francs.

Laboratoires de la LIPOSEPTINE
2, place des Vosges — PARIS.
(Tél. : **Archives 46-47.**)

FENUROBUR

Puissant agent de l'augmentation du poids.
Excito-moteur et reconstituant.

Formule :

Fenugrec désodorisé.....	0,90
Poudre de rate	0,015
Poudre de Surrénale	0,002
Oxyde de Magnésium	0,083

Pour 1 cachet nº 50.

Mode d'emploi. — 3 à 6 cachets par jour au milieu des repas.

Amaigrissement, Convalescences, Asthénies.

Prix : 18 francs.

Durée moyenne de la boîte vente : 15 jours.

Echantillon et Littérature :

Laboratoire ABARNOU
72, avenue Thiers — LE MANS.
(Tél. : 15-36.)

FER BRAVAIS

Assurances Sociales.
Accepté par la Commission.

Formule. — Ions de Fer catalysé actifs.

Composition. — Solution colloïdale de Fer à 30 p. 100 et de Manganèse catalyseur à 0,50 p. 1 000.

Propriétés thérapeutiques. — Fer pur (infiniment divisé, puisque colloïdal), accompagné de son catalyseur naturel, le Manganèse (mêmes proportions que dans le sang) ; donc Fer assimilable sans nécessiter de réactions internes.

Indications. — Appauvrissement du Sang et toutes ses conséquences : Anémie, Chlorose, Débilité, Dysménorrhée, Fièvre des pays chauds. Formation de la jeune fille, Incontinence d'urine, Leucorrhée, Neurasthénie, etc.

Dose. — X à XX gouttes (I goutte par année d'âge) à chaque repas dans de l'eau sucrée.

Examen du sang avant et après le traitement par le Fer Bravais.

(Moyenne de très nombreux cas.)

	Avant.	Après.	Augmentation.	Diminution.
Globules roug.	3.500.000	4.500.000	30 %	
Globules bl . .	7.150	6.500		10 %
Hémoglobine.	60 %	85 %	40 %	

Prix : 20 francs le flacon pour un mois.
14 francs le 1/2 flacon pour 15 jours.

Labres Cte René de GRAUWE,
Pharmacien de 1re classe,
La Plaine Saint-Denis — Près PARIS.

FER INTRAVEINEUX FRAISSE

Composition :

Cac. de fer	0,01
Lactate de cuivre	0,001
Cac. de soude	0,02
Solution isotonique	5 cc.

Indications. — Solution Ferro-arséno-cuprique injectable dans la veine, sans crainte de choc hémoclasique.

Injecter le contenu d'une ampoule, tous les 2 jours.

Ampoules de 5 cc.

Boîte de 6 ampoules : 16 fr.

Laboratoires FRAISSE

8, rue Jasmin — PARIS (XVIe).

FER LARCADE

Composition. — Combinaison d'hydrate ferrique et d'acide organique, associée au manganèse, qui renforce son action par l'apport d'oxygène et aux principes toni-aromatiques des oranges amères qui en masquent la saveur styptique.

Forme. — Liqueur d'un goût agréable et d'une très faible teneur en alcool.

Action. — Favorise la formation des hématies, augmente leur richesse en hémoglobine.

Indications. — Spécifique de tous les états anémiques, des cachexies chroniques.

Mode d'emploi. — Un verre à liqueur (2 cuillerées à soupe) au commencement des deux repas.

Prix : la bouteille, 22 francs.
(traitement d'une quinzaine).
La demi-bouteille : 13 francs.
Durée : La bouteille : 25 jours environ.
— La demi-bouteille : 10 jours environ.

Concessionnaires pour la France et les Colonies :

Établissements GOY
23, rue Beautreillis — PARIS (IVe).
(Tél. : Archives 34-68.)

FERMENT PUR DE RAISIN

du Prof. Jacquemin.

(Exposition Pasteur, Strasbourg 1923, Hors Concours, Membre du Jury.)

Immunisation et Désintoxication Générale de l'organisme.

Source de *Diastases* et de *Vitamines*.

Indications physiologiques. — Dépuratif et anti-staphylococcique. Affections gastro-intestinales. Stimulant de la Nutrition et de la Croissance. Régénérateur dermique et épidermique.

Thérapeutique. — Furonculose, Maladies de peau, Dyspepsie, Entérite, Diabète, Grippes, Rhumatismes. Insuffisances endocriniennes et nutrition.

Posologie. — 1 flacon pour une cure de 3 semaines à prendre 1/2 heure avant les repas.

Prix : 30 francs.

Littérature et échantillons à :

INSTITUT JACQUEMIN

à MALZEVILLE-NANCY (Meurthe-et-Moselle).

FERMENTS LACTIQUES FABRE

en cultures pures.

Traitement des infections intestinales aiguës et chroniques et de toutes leurs conséquences.

Cas aigus : 2 à 3 flacons par jour.
Cas subaigus : 1 flacon par jour.
Désinfection intestinale : 1 flacon 3 jours par semaine.

Prix :

La boîte de 7 flacons : 35 francs.
La boîte de 3 flacons : 15 francs.

Laboratoires FABRE
33, rue de la Haie-Coq
AUBERVILLIERS (Seine).
(Tél. : Botzaris 62-40.)

FEROGYL

Composition. — A base de composés ferriques, extrait de fèves de Saint-Ignace et traces d'arsenic.

Propriétés. — Fortifiant sans alcool, ne constipe pas.

Indications. — Anémies, asthénie, amaigrissement, déminéralisation, rachitisme, scrofule, tuberculose.

Aucune contre-indication.

Prix : 18 francs.

Posologie. — *Adultes* : 1 cuillerée à soupe, matin et soir avant les repas. *Enfants* : 5 à 10 ans : 1 cuillerée à café, 10 à 15 ans : 1 cuillerée à dessert midi et soir, avant les repas.

Laboratoire Central de la Bastille
3, boulevard Beaumarchais — PARIS (IIIe).

FER-OVARINE VITALIS

(Pilules)

Contre anémie et insuffisance ovarienne.

Composition. — Pilules composées, à base d'extrait d'ovaire, de fer et de manganèse.

Indications. — Anémie, Puberté, Ménopause, Asthénie nerveuse, Obésité, Dysménorrhée, Anorexie.

Deux pilules avant les 2 principaux repas, 20 jours par mois. Prix : 14 fr. 50 la boîte.

FERANDRINE VITALIS

(Dragées) 2 à 5 par jour.

Composition. — P. orchitique, fer, manganèse, hypophyse.

Indications. — Infantilisme, troubles de la puberté, Fatigue de l'adolescence, Paresse intellectuelle, Impuissance en général, etc...

Chez la femme : Carence sexuelle, Troubles complexes des femmes privées de maternité, ménopause. La Férandrine chez la femme est une médication de remplacement.

Prix : 16 francs la boîte.

Echantillons et notices documentaires.

Laboratoires BEAULIEU
38, boulevard de Charonne — PARIS.

FEROXAL

Composition. — Protoxalate de fer, phosphates alcalins et alcalino-terreux.

Action tonique générale, augmentation du taux de l'hémoglobine.

(Ne constipe pas, ne noircit pas les dents.)

Forme. — Granulé de goût agréable.

Indications. — Anémies, chloro-anémies, convalescence, asthénies.

Posologie. — Une cuillerée à café contient 0 gr. 10 de protoxylate de fer.

Doses habituelles pour 24 heures :

Adultes : 2 à 6 cuillerées à café par jour pendant un mois au besoin, repos 10 jours.

Enfants, nourrissons : 1/2 à 3 cuillerées à café par jour pendant 10 à 20 jours.

Prix de vente au public :

Le flacon : 17 francs. — Les 3 flacons : 45 francs

Société Générale d'Applications Thérapeutiques
THERAPLIX
98, rue de Sèvres — PARIS.
(Tél. : Ségur 13-10, 6 lignes groupées).

FERROCODILE ET FERRICODILE

Cacodylate Ferreux — Cacodylate Ferrique

Indications thérapeutiques. — Spécifiques de l'Anémie et de la Chlorose, Malaria, Anémie palustre, etc. Tous les avantages des sels ferreux et ceux de l'arsenic organique. Le Cacodylate Ferrique est le seul sel de fer agissant très bien en injections hypodermiques, qui, faites intra-musculaires, ne sont pas douloureuses.

Préparations réellement supérieures dans les infections des pays chauds.

Doses et mode d'emploi. — *Ferrocodile* : Pilules à 0,025 : 4 par jour aux repas.

Ferricodile : Ampoules à 0,05. Une injection par jour pendant huit jours ; repos un temps égal, reprise en alternant jusqu'à guérison.

Prix de vente au public : Pilules, 11 fr. 25 ; Ampoules, 12 fr. 50.

Laboratoires du Dr M. LEPRINCE
62, rue de la Tour — PARIS (XVIe).
(Tél. : Trocadéro 40-42.)

FERROPHYTINE CIBA

Phosphate organique et fer colloïdal.

Sel ferrique neutre de l'acide inosito-phosphorique, contenant 7,50 p. 100 de fer et 6 p. 100 de phosphore, ces deux éléments sous forme très assimilable. — Stimulant de l'hématopoièse et excitant des fonctions cellulaires. — Médicament type des états anémiques et chloro-anémiques accompagnés de dénutrition.

Parfaite tolérance.

Indications. — Anémie, Chlorose, Lymphatisme, Scrofulose, Croissance défectueuse.

Doses. — *Adultes* : 1 à 4 cachets ou cuillerées à café de granulé. — *Enfants* : 1/2 à 2 cuillerées à café de granulé.

La boîte de 30 cachets : 14 francs.
Le flacon de granulé : 16 francs.

Laboratoires CIBA — O. ROLLAND
109-113, boulevard de la Part-Dieu — LYON.
(Tél. : Moncey 43-26.)

FERROXYLINE

Hémostatique à base de Ferripyrine.

Formes :

1° Gaze imprégnée stérilisée à 120°, pliage accordéon, en boîtes de fer scellées.
2° Ouate imprégnée non stérilisée.

Indications :

GAZE : soit en chirurgie, soit en O. R. L., soit en gynécologie.

OUATE : Petites plaies hémorragiques, épistaxis. Hémostase rapide dans tous les cas.

Prix : Gaze : 8 francs. — Ouate : 6 francs.

Laboratoires EPARVIER
26, Grande-Rue Saint-Clair — LYON.

FERYDAL

Composition. — Fer colloïdal assimilable.
Deux formes. — *Enfants*, *Adultes*.

Indications :

Enfants : Anémie du nourrisson et de la seconde enfance, Anorexie, Nervosisme, Insomnie, Convalescences.
Adultes : Anémies, Paludisme, Hémorragies, Grossesse, Traitement ferrique pré-natal, Convalescences, Dépressions nerveuses.

Doses :

Enfants. — A donner aux tétées ou aux repas : de 6 mois à 18 mois : 2 à 3 cuillerées à café ; de 18 mois à 3 ans : 3 à 4 cuillerées à café. A partir de 3 ans : 2 cuillerées à dessert.
Adultes. — Adolescents : 2 cuillerées à dessert ; Adultes : 2 cuillerées à soupe.
Le FERYDAL se prend pur, ou dans un peu d'eau gazeuse (eau de Seltz, limonade) au début des repas.

Enfants : Prix : 16 francs.
Adultes : Prix : 18 francs.

Laboratoire L. ROY
29, avenue Charras — CLERMONT-FERRAND.

FIXASE

Reminéralisateur effectif.

Présentation. — Poudre insoluble agréable à boire dans l'eau.

Composition. — Chaux, Magnésie, Phosphate, Fluor, Silice *sous forme utilisable.*

Posologie. — *Adultes et enfants* : 1 cuillerée à café après les 2 repas. *Très jeunes enfants et bébés* : 1/2 ou 1/4 de cuillerée à café. *Avant le sevrage* : 1/4 de cuillerée à café dans un peu d'eau bouillie tiède.

Indications. — **Enfants, Adolescents,** Bacillaires, Prédisposés, Syphilitiques, Surmenés, Phosphaturiques, Affaiblis, Femmes enceintes, Nourrices.

Prix : 12 francs. (Durée du traitement pour les adultes : 15 jours.)

Enregistré au Laboratoire National de Contrôle des Médicaments sous le nº 342-1.

FIXASE IRRADIÉE

(Fixase + Ergostérine irradiée.)

Titrée physiologiquement à 400 unités antirachitiques par *Cachet* ou cuillerée à café de *Poudre.*

Poudre : Même posologie que la FIXASE.

Cachets : *Adultes* et *Adolescents* : 3 par jour.
Enfants : 1 à 2 par jour.

Prix :

Poudre : 18 francs. (Durée du traitement pour les adultes : 15 jours.)

Cachets : 20 francs. (Durée du traitement pour les adultes : 10 jours.)

Enregistré au Laboratoire National de Contrôle des Médicaments sous les nºs 342-3 et 4.

Laboratoire PARET
22, rue Guibal — MARSEILLE

FIXOPHOS

Reconstituant organique.
Reminéralisation.

Composition. — Récalcifiante, reconstituante, stimulante.
Un cachet FIXOPHOS contient :
Arrhénal : 0,01. — Inosito-héxaphosphate de chaux et de magnésie : 0,15. — Phosphate tricalcique : 0,22. — Carbonate de Ca : 0,10. — Glycérophosphate de Ca : 0,10. — Phosphate de magnésie : 0,06. — Carbonate de manganèse : 0,05. — Protoxalate de fer : 0,05 — Quinquina pulvérisé : 0,05. — Splénine : 0,05. — Parathyroïde : un milligramme. — Noix vomique pulvérisée : 5 mgr.

Indications. — Phosphaturie. Dénutrition. Rachitisme. Anémie. Tuberculose. Grossesse. Allaitement. Croissance. Dentition. Débilité. Surmenage. Neurasthénie. Convalescence.

Formes :

1° *Cachets* (en boîte de 30). Prix au public : 19 fr. 50.
2° *Granulé* friable. Prix au public : 16 fr. 90.

Posologie. — Dose moyenne :

Adultes : 2 à 3 cachets par jour ; 4 à 6 cuillerées à café de granulé par jour.
Enfants : 1 cachet par jour ; 2 à 3 cuillerées à café de granulé par jour.
Un cachet correspond à 2 cuillerées à café de granulé.

J. SALMON, Pharmacien de la Faculté de Paris,
151, rue de Charenton — PARIS (XIIe).
(Tél. : Diderot 40-83.) — R. C. Seine 378-645.

FLAVUROL

Dibromoxymercuri fluorescéine
Antiseptique puissant

Pommade à 1 %. — Intertrigo, Impétigo, Ecthyma, Eczémas infectés, Staphylococcies cutanées, Sycosis, Balanites, Ulcérations de toute nature.

Solution à 2 %. — Désinfection pré-opératoire, Abcès, furoncle, anthrax, ulcérations de toute nature, plaies opératoires suppurantes, phlegmons, fistules, otorrhées aiguës et chroniques, suppurations auriculaires, etc...

Solution à 1 %. — Traitement des urétrites, cystites, pyéonéphrites, vaginites, métrites, antisepsie obstétricale, Ophtalmologie.

Crayons, bougies et ovules à 1 %. — Traitement des métrites et des vaginites.

Bougies à 1 %. — Traitement des uréthrites aigues et chroniques, des rétrécissements de l'urètre, des prostatites.

Le tube de pommade 1 %.....	Prix public	9 fr. 50
Le flacon solution 1 %	—	18 fr.
Le flacon solution 2 %	—	10 fr.
La boîte de 6 crayons 1 %.....	—	18 fr.
La boîte de 6 bougies 1 %.....	—	18 fr.
La boîte de 6 ovules 1 %.....	—	20 fr.
Le flacon poudre de 2 grammes. Prix au pharmacien		7 fr. 50

Produits STÉNÉ
2, place des Vosges — PARIS (V[e]).

27

FLÉTASE

Succédané de l'Huile de Foie de Morue particulièrement riche en Vitamine A. Huile de Foie de poisson raffinée, présentée sous forme de solution huileuse (25.000 unités intern. de Vit. A par cc.)

Indications :

Enfants à partir de 5 ans : Croissance retardée ou insuffisante. Troubles digestifs, anorexie, états ganglionnaires, infections chroniques du rhino-pharynx et des bronches. *Adultes* : Convalescences, Grossesse, Anémie.

Présentation et Posologie. — Flacons de 10 cc.
Enfants au-dessous de 5 ans : I à V gouttes par jour.
Enfants à partir de 5 ans : V à X gouttes par jour.
Adultes : X à XX gouttes par jour.

Société Parisienne d'Expansion Chimique.
« SPECIA »
Marques Poulenc Frères et Usines du Rhône
21, rue Jean-Goujon — PARIS (VIIIe).

FLÉTOBIOL

Composition :

Complexe : d'huile de foie de Flétan (Halibut) (vitamines A et D), biologiquement activée par un apport de vitamine D naturelle ; d'extrait de Malt (vitamine B); de jus d'orange et de citron concentrés (vitamine C).

Le Flétobiol comporte des teneurs en vitamine A (minimum 500 unités internationales par cc.) et en vitamine D (minimum 120 unités internationales par cc.) lui conférant des effets de croissance et antirachitique *au moins équivalents à ceux d'un volume égal d'huile de foie de morue.*

Avantages :

Le Flétobiol est supporté sans inconvénient par les estomacs les plus délicats.

Est absorbé avec plaisir par les enfants et les adultes, grâce à son goût très savoureux.

Peut et doit être pris à toute époque de l'année.

RECONSTITUANT COMPLET
(Vitamines A. B. C. D.).

« Flétobiol » remplace l'huile de foie de morue et ses succédanés.

Indications :

Enfants : Croissance difficile, troubles de la dentition, rachitisme, manque d'appétit, rhumes, convalescence après maladies de l'enfance, etc.

Adultes : Anémies, convalescence, prétuberculose, grossesse, etc.

Posologie :

Enfants : de 1 à 3 ans : une cuillerée à café par jour; de 3 à 5 ans : deux cuillerées à café par jour : ensuite : une à deux cuillerées à dessert par jour.

Adultes : 2 à 3 cuillères à dessert ou à soupe par jour.

Prix : 17 francs.

(Flétobiol est employé dans la plupart des hôpitaux de Paris et de province.)

Enregistré au Laboratoire National de Contrôle des médicaments sous le n° 442-7.

Le produit peut être prescrit aux bénéficia.res des Assurances Sociales.

Échantillons et Littérature :

Laboratoire du FLÉTOBIOL

DARRASSE Pharmacien,
13, rue Pavée — PARIS (IV°).

FLORHÉPATINE

Calmant et antispasmodique, puissant diurétique, sans toxique, à base d'extraits végétaux.

Composition. — Ether amylvalérianique, Boldo, Artichaut, Arénaria, Uva-Ursi Buchu, Corydalis, Fabiana, Genièvre, Menthe dans solution alcalinée glycérinée.

Indications. — Etats d'anxiété (fausse angine de poitrine, tachycardie), Règles douloureuses, Gastralgies, Coliques hépatiques et néphrétiques, Affections du foie en général (Insuffisance hépatique, ictères du foie, paludisme, etc.).

Mode d'emploi. — *Crises légères* : 1 à 4 verres à madère par 24 heures ; se prend pure ou additionnée d'eau simple ou minérale avant ou après les repas.

Crises aiguës : Il est indispensable de prendre 1 verre à madère tous les quarts d'heure jusqu'à cessation des douleurs.

Enfants : 1/2 dose.

Flacon de 500 cc. Prix : 16 fr. 75.

Laboratoire RICHER
Docteur en Pharmacie
45, Faubourg Saint-Denis — 1, rue d'Enghien — PARIS
(Tél. : Provence 34-87.)

FLORISÉDYL

Antispasmodique. — Sédatif nerveux.

Composition. — Chaque comprimé contient :

Extrait de Valériane stabilisée	0,03
Extrait de Passiflore	0,03
Extrait de Cratœgus	0,03
Extrait de Boldo	0,01
Phényl-éthyl-malonylurée	0,01

Originalité. — Le FLORISÉDYL ne comprend dans sa formule aucun toxique du tableau A du Codex 1908 tel que Jusquiame ou dérivés, ni aucun stupéfiant du tableau B (Opium ou dérivés opiacés).

Le FLORISEDYL agit donc sans recourir à l'intoxication de la cellule nerveuse et ne provoque ni accoutumance, ni accumulation.

Posologie. — 2 à 6 comprimés par jour en plusieurs fois. De préférence, 1 ou 2 comprimés avant chacun des 3 repas.
Insomnie : 1 à 3 comprimés le soir.

Indications. — Insomnie, troubles fonctionnels du cœur, cauchemars, surmenages nerveux, troubles digestifs d'origine nerveuse.

Présentation. — Flacon pour 10 à 15 jours de traitement : 16 francs.

POLYPNAL : même prix et même formule sous forme liquide agréable.

Laboratoires Paul HARDY
Docteur en Pharmacie, Ancien Interne des Hôpitaux.
42, boulevard Saint-Marcel — PARIS (V°). (Tél. : Gobelins 36-96)

FLUDIOSE

à l'iodure de Manganèse.

Composition :

Iode, Tanin, Lactophosphate de chaux, Fer, Iodure de manganèse, Méthylarsinate de soude, Vanille et Cacao.

Forme pharmaceutique :

Sirop de goût très agréable, Infermentescible, ne constipe pas.

Indications :

Lymphatisme, Rachitisme, Prétuberculose, Scrofulose, Mal de Pott, Cyphose, Lordose, Scoliose, Chétivité, Troubles de la croissance, Paresse, Glandes, Ganglions, Impétigo.

Mode d'emploi et doses :

En plus des autres éléments constitutifs chaque cuillerée à café contient : 1 cgr. 25 d'iodure de manganèse pur et 2 mmgr. 5 de méthylarsinate de soude.

Enfants de 1 à 3 ans : 2 cuillerées à café par jour.

3 à 6 ans : 2 cuillerées à dessert par jour.

6 à 12 ans : 2 cuillerées à potage par jour.

12 à 16 ans : 3 cuillerées à potage par jour.

Se prend pure ou dans un peu d'eau avant ou pendant les repas.

La *Fludiose* est le plus puissant succédané de l'huile de Foie de Morue.

Par son Iodure de Manganèse, la « Fludiose » dépasse toutes les préparations iodotanniques.

Pas d'iodisme.

Pas de constipation.

Prescrire : *Fludiose* : 1 flacon.

Prix, le flacon : 15 francs.

Laboratoire de MÉDECINE EXPERIMENTALE

1 et 3, rue de Malherbe — BEAUVAIS (Oise).

(Tél. : 0-50.)

Echantillons et littératures à la diposition de MM. les Docteurs.

FLUERASE

Dragées.

Composition :

Hamamelis, Hydrastis, Marron d'Inde, Viburnum, Millefeuille, Berberis, Bourse à Pasteur.

Indications :

Toutes les affections du système veineux, Varices, Hémorroïdes, Age critique.

Forme :

Dragées, avaler sans croquer 2 à 4 dragées par jour.

Laboratoire FOUCHERE

RIVE-DE-GIER (Loire).

FLUOBYL

Granulé.

Fluidifiant et excitant de la secrétion biliaire.

Le *Fluobyl*, dépourvu de toute action irritante sur l'épithélium intestinal, provoque une chasse biliaire importante sans effet drastique fâcheux.

Granulé de goût agréable à base de *Lactosérum*, *Citrate de magnésie*, *Peptone de fibrine sèche*, le *Fluobyl* réalise le « drainage » des voies biliaires en stimulant le flux de la bile. Il favorise la migration du bol fécal, en rendant ainsi à l'intestin son excitant normal.

Il exerce également une action excito-sécrétoire sur le parenchyme rénal, provoquant la diurèse et l'accroissement de la secrétion des sels et de l'urée.

Indications.

Maladies du Foie : Ictères, Cholécystites, Coliques hépatiques.

Dyspepsies réflexes : Nausées, vertiges, constipation d'origine hépatique.

Maladies rénales.

Posologie. — 1 à 4 cuillerées à café dans un demi-verre d'eau tiède le matin à jeun ; se coucher 10 minutes sur le côté droit ; attendre une demi-heure avant de prendre le petit déjeuner.

Le traitement doit être suivi environ deux semaines par mois.

Prix : 16 francs.

Laboratoires LICARDY
38, boulevard Bourdon — NEUILLY-PARIS.
(Tél. : Maillot 17-75.)

FLUODYLE

Forme : AMPOULES.

Chaque ampoule renferme :

Fluorure de sodium	0,001
Hypophosphite de manganèse	0,001
Cacodylate de soude	0,15
Sulfate de strychnine	0,002
Sérum physiologique	2 cmc.

Mode d'emploi. — Pendant 10 jours consécutifs, faire une injection sous-cutanée. Repos de 10 jours. Puis recommencer une nouvelle série de piqûres.

La boîte de 10 ampoules : 12 francs.

Forme : GRANULÉ.

Contient tous les minéraux indispensables à l'organisme. Chaux, Phosphore, Fer, Manganèse, Fluor, Silicium, Zinc, Soufre et Magnésie.

Doses. — 1 ou 2 cuillerées à café, 3 fois par jour.

Indications. — Déminéralisation, Convalescence, Affections pulmonaires, Anémie, Surmenage.

La Boîte : 12 fr. 50.

Établissements SABATIER
A. EMPTOZ, Pharmacien.
10, rue Pre-Ducreux - PARIS (XVIe). (Tél. : Auteuil 06-40.)

FLUOKOL

Granulé entièrement soluble, aromatisé à la menthe

Association de cinq peptones (viande, poisson, œuf, lait et blé) et d'hyposulfite et sulfate de magnésie.

Propriétés. — Cholagogue, antianaphylactique complet et cytophylactique.

Indications. — Toutes affections du foie (cholécystite, lithiase biliaire, etc.). Troubles digestifs d'origine hépatique, Anaphylaxie (hyposulfite de magnésie et 5 peptones différentes), Urticaires, Prurits, Migraines, Constipation. Toutes intoxications.

Doses et mode d'emploi. — Comme cholagogue : 1 à 3 cuillerées à café de granulé dans un peu d'eau le matin à jeun.

Comme désensibilisant : une demi-cuillerée à café de granulé dans un peu d'eau, une demi-heure avant les repas.

Enfants : moitié de ces doses.

Autorisé par les Assurances Sociales.

Prix : 17 fr. 50.

Laboratoires LAFFORT, Pharmacien,
Licencié ès sciences, Ingénieur E. C. B.
JOUE-LES-TOURS (Indre-et-Loire). (Tél. : 38.)

FLUOSALYL BEAUGOURDON

Formule. — Solution de fluorures alcalins préparée en partant de l'acide fluorhydrique, soumise à l'action de dérivés aromatiques dans des conditions spéciales.

Propriétés. — Détruit le tartre dentaire. Antiseptique buccal de premier ordre, ne coagulant pas l'albumine et ne détruisant pas les cellules vivantes.

Usages. — Dans toutes les affections de la bouche et particulièrement dans la *pyorrhée alvéolo-dentaire* à tous les degrés. Dans les gingivites mercurielles ou bismuthiques les accidents ont un arrêt si rapide que le traitement peut être repris et continué deux ou trois jours après que le FLUOSALYL aura été employé.

Emploi. — A la dose d'une cuillerée à café dans un demi-verre d'eau tiède en bains de bouche de cinq minutes.

Dans les cas aigus et en cas d'abcès les séances de bains de bouche devront être répétées 4 à 5 fois par jour.

Employé pour les pulvérisations suivant la méthode Joyeux.

Pour le détartrage mécanique on emploie FLUOSALYL'S PASTE, et brosse à dents FLUOSALYL.

Prix : Liquide : 16 fr. — Pâte : 7 fr. 50. — Brosse : 12 fr.

Laboratoires BEAUGOURDON, pharmacien.
43, avenue Kléber — PARIS (XVIe).

FLUVEINOSE MAUCHANT

(Gouttes.)
Régulateur circulatoire.

Principes actifs. — Sulfonate double de benzyle et de sodium, chlorure de magnésium. Extraits fluides : Yohimbehe, marron d'Inde, hamamélis, séneçon, armoise.

Indications. — Troubles propres de la ménopause, aménorrhée, dysménorrhée, métrorragies, hémorroïdes, hypertension artérielle, tendance aux néoplasies, affaiblissement provoqué par l'âge.

Dose. — XXV gouttes 3 fois par jour.

Prix : 12 francs.

Laboratoire MAUCHANT
à GENNEVILLIERS (Seine).
(Tél. : Grésillons 05-21.)

FLUVIA

(Comprimés hypotenseurs.)

Composition. — Principes hypotenseurs, extraits du Rhamnus Alaternus L.

Propriétés. — Médicament exclusivement végétal et atoxique.

Action hypotensive durable contrôlée physiologiquement.

Amélioration considérable des troubles fonctionnels.

Indications. — Hypertension artérielle simple ou compliquée d'insuffisance ventriculaire gauche, d'insuffisance rénale.

Dose moyenne. — Trois comprimés par jour pendant quinze jours chaque mois.

Prix du flacon : 18 francs.

Laboratoire BOUTROUX

7, avenue Marceau — PARIS (XVIe).

FLUXINE (gouttes)

XX gouttes =

0,01 centigr. d'intrait de marron d'Inde Dausse.
IV gouttes d'alcoolat concent. d'anémone.
IV gouttes de teinture de noix vomique.
en combinaison inaltérable, radio-activée par les rayons ultra-violets.

Propriétés. — Vasoconstricteur énergique. Tonique de la paroi vasculaire, stimulant ovarien, sédatif utérin.

Indications. — Troubles veineux des deux sexes, varices, hémorroïdes, phlébite, ulcères variqueux ; métrorragies, dysménorrhée, aménorrhée, ménopause, règles douloureuses, certaines névralgies, prostatite, etc.

Mode d'emploi. — X gouttes à la fois dans un peu d'eau sucrée ou non, dose à renouveler 2 à 3 fois par jour avant les repas.

Prix au public : 15 francs pour 1 mois.

Laboratoires FLUXINE

J. BONTHOUX, pharmacien de 1re classe

VILLEFRANCHE-SUR-SAONE (Rhône).

FOKIENYL

Composition. — Capsules de Fokiénol à 0 gr. 10. Le Fokiénol est l'alcool sesquiterpénique $C^{15}H^{26}O$, isolé de l'huile essentielle du « Fokiena Hodgensii (Haut-Tonkin).

Propriétés. — Balsamique, diurétique, antiseptique.

Avantages. — Parfaitement toléré par l'estomac, l'intestin et le rein. Agit à faibles doses. Ne présente pas de contre-indications.

Indications. — Urétrites, blennorragiques ou non. Cystites. Pyélonéphrites. Congestion du rein.

Présentation et prix. — 18 fr. 50 la boîte de 50 capsules. (*Fokenol*, même formule, 10 fr. la boîte de 25 capsules.)

Posologie et mode d'emploi. — 2 à 6 capsules par jour, entre les repas, seul ou avec de l'urotropine ou bleu de méthylène.

Références. — Communication à l'Académie des sciences par M. le professeur Sabattier, thèse du Dr Fambavien, sous la présidence de M. le professeur Carnot (1932).

Laboratoire P. BASUYAUX

94, rue Pasteur — FONTENAY-SOUS-BOIS.

FOLIAVÈNE

Médication végétale des états asthéniques.

Associe l'action vitalisante de la *chlorophylle* aux propriétés excito-toniques de l'*avoine* et aux vertus stimulantes et toni-cardiaques de la *noix de kola fraîche*.

Forme. — Granulé fondant.

Avantages. — Médication *naturelle*, strictement dépourvue d'alcool, d'arsenic et de strychnine, immédiatement assimilable.

Indications. — Asthénies ; dépression nerveuse ; surmenages ; convalescences ; fatigabilité ; hypotensions ; faiblesse cardiaque.

Posologie. — 2 à 3 cuillerées à café par jour.

Prix : 16 francs.

Laboratoires STELVIA
Georges BLAQUE,

Docteur en pharmacie, Licencié ès-sciences,
59, rue Boissière — PARIS (XVIe).
(Tél. : Kléber 88-70.)

FOLLESTRINE GREMY

Hormone folliculaire.

Indications. — Aménorrhée de la puberté, de l'âge adulte et de la ménopause. Hypoplasie utérine. Diabète ovarien. Sclérodermie.

Mode d'emploi. — Tous les jours ou tous les 2 jours, faire une injection intra-musculaire, pendant la quinzaine qui suit les règles.

Contre-indications. — La FOLLESTRINE GREMY est formellement contre-indiquée au début de la grossesse : elle peut avoir une action abortive à cette époque.

Médication associée. — La FOLLESTRINE GREMY et l'OCREINE GRÉMY peuvent être employées en médication associée dans le traitement des déficiences ovariennes ; il est nécessaire alors de les administrer de la façon suivante :

Depuis le 4e jour après la fin des règles jusqu'au 10e jour (en iron) FOLLESTRINE GRÉMY : 1 injection intra-musculaire par jour ou 6 à 10 granules. — Du 11e au 22e jour (environ) OCREINE GRÉMY : 4 à 6 pilules par jour loin des repas.

Granules (chaque granule équivaut à 250 *unités internationales*)

Ampoules (chaque ampoule équivaut à 500 *unités internationales*).

Prix : *Ampoules* : 30 francs. *Granules* : 20 francs.

Laboratoires G. GRÉMY

14, rue de Clichy — PARIS.

FOLLICORMONE BUCCALE HINGLAIS

Première préparation d'hormone ovarienne active par voie buccale.

(Acad. Méd., 27 Janvier 1931.)
(Soc. belge de gyn., Février 1931.)
Activité buccale contrôlée.

Composition. — Solution huileuse, concentrée, d'hormone folliculaire en capsules de gélatine.

Mode d'emploi. — *Trois doses par jour à intervalles de 4 heures au minimum, pendant les repas de préférence.*

Traitement type d'attaque.

40 capsules à doses croissantes :

Matin, midi et soir. { pendant 3 jours : 1 + 1 + 1 ; les 2 jours suivants : 2 + 2 + 2 ; les 2 jours suivants : 3 + 3 + 3.

Cures d'entretien. — 15 à 20 capsules par mois : 1 capsule matin, midi et soir : pendant 5 à 7 jours.

Date du traitement. — *Quand les règles existent* : les capsules seront toujours absorbées dans les dix jours précédant la date présumée des règles.

Dans tous les autres cas (castration, aménorrhées) : la cure sera régulière et mensuelle (première semaine du mois par exemple).

Dysménorrhées : Commencer 1 ou 2 jours avant le début présumé des règles et poursuivre jusqu'à cessation des troubles (6 à 9 capsules peuvent suffire).

Cas spéciaux de stérilité, sclérodermie, diabète ovarien, épilepsie menstruelle, etc...

La boîte de 40 capsules pour une cure de 1, 2 ou 3 mois : 40 francs.

Produits HINGLAIS

30, rue de Miromesnil — PARIS.
(Tél. : Anjou 37-14.)

FOLLICULINE CHOAY

Nature. — Extrait purifié retiré du liquide folliculaire ovarien et considéré comme l'« hormone sexuelle femelle ».

Indications. — Hypoplasie utérine, Infantilisme génital, Insuffisance ovarienne, Aménorrhée, Troubles de la ménopause naturelle ou opératoire.

Formes pharmaceutiques. — Ampoules de 1 et 2 cc. d'une solution huileuse neutre et stérilisée, titrée à 250 unités-internationales par cc.

Posologie. — 3 à 12 injections intramusculaires, suivant le cas, de 2 jours en 2 jours.

Prix. — 6 ampoules de 1 cc. à 250 u. i. : 25 francs.
6 ampoules de 2 cc. à 500 u. i. : 40 francs.

Laboratoire CHOAY

48, avenue Théophile-Gautier — PARIS (XVIe).
(Tél. : Auteuil 44-09 et 44-10.)

FOLLICULINE CRINEX

(Voir : CRINEX)

Extrait ovarien total standardisé.

Autres produits opothérapiques des Laboratoires CRINEX-UVÉ :

OREX (extrait testiculaire),

FRÉNOVEX

(extrait mammaire et corps jaune).

FOLLICULINE CRISTALLISÉE
du Docteur ROUSSEL

Voir

GYNOESTRYL
et BENZO-GYNOESTRYL

FOLLI-LOBINE
du Dr Fraysse.

Deux formes : Pilules, Ampoules injectables (Voir aussi *Opothérapie du Dr Fraysse*).

Folliculine ovarienne associée aux Hormones du Lobe antérieur de l'Hypophyse. Le lobe antérieur renforce l'action de la folliculine.

Pilules. — Glutinisées, actives par voie buccale, non détruites par l'action des sucs digestifs qui décomposent la folliculine.

1 pilule = 10 unités-rats.

Doses : 2 à 5 par jour, espacées dans la journée.

Ampoules. — 20 unités-rat par ampoule : 10 U-R. Folliculine. 10 U-R. Lobe antérieur.

Doses : 1 ampoule par jour pendant 6 jours, 10 jours avant les règles.

Indications. — Déficiences ovariennes en général, Troubles menstruels, Puberté et Ménopause.

Le flacon de 50 pilules de 250 unités : 20 francs.
Le flacon de 100 pilules de 500 unités : 30 francs.
La boîte de 6 ampoules de 2 cc. : 37 francs.

Laboratoires du Dr FRAYSSE et Cie
21, rue de Neuilly — NANTERRE (Seine).
(Tél. : Nanterre 12-88.)

FONDANT DE SOUFRE DAUSSE

Composition. — Collobiase de soufre : 15 mgr. par cuillerée à café.

Présentation. — Fondant blanc d'une saveur sucrée et très légèrement sulfurée.

Propriétés et indications thérapeutiques. — Modificateur de la nutrition soufrée ; Arthralgies, formes légères du rhumatisme, névralgies, arthritisme, affections cutanées, laryngites, trachéo-bronchites.

Posologie. — 1 à 3 cuillerées à café par jour, ou plus, suivant indication du médecin.

Prix : 14 francs.

Laboratoires DAUSSE
4, rue Aubriot — PARIS (IVe).

FONDANT IODOTANNIQUE

Composition. — Par dose (contenu de la capsule) : Iode dissimulé 1 cgr., tormentillo-tanin 15 cgr., Fondant de teinte chamois clair, de saveur agréable.

Propriétés thérapeutiques. — Toutes les actions anti-scrofuleuses et sclérolytiques de l'iode ; propriétés toniques du tormentillo-tanin, incomparablement supérieures à celles du tanin ordinaire ; succédané de l'huile de foie de Morue et des préparations anti-scorbutiques.

Indications. — Adénites, Scrofules, Arthritisme, Rhumatisme, Obésité, Emphysème, Dermatoses.

Mode d'emploi :

Adultes : 3 à 6 doses par jour.
Enfants : de 1/2 à 5 cuillerées à café par jour suivant l'âge.

Prix : 12 francs.

Laboratoires DAUSSE
4, rue Aubriot — PARIS (IVe).

FORCIVAL

Aliment nutritif et fortifiant.

Composition. — Concentration des meilleurs aliments naturels : farines de céréales et de légumineuses maltées, sucre, cacao. Aucun médicament surajouté.

Forme. — Farine d'un goût très agréable.

Mode d'emploi. — Bouillie délicieuse à l'eau ou au lait.

Propriétés. — Aliment léger et substantiel, reconstituant, reminéralisateur, d'une grande digestibilité.

Indications. — Suralimentation chez les enfants, les adultes et les vieillards.

La boîte de 250 gr. : 6 fr.
La boîte de 1 kg. : 20 fr.

Laboratoires du FORCIVAL
11 *ter*, avenue de Ségur — PARIS.
(Tél. : Invalides 52-73 et 74.)

FORIOD

Tétraiodophénolphtaléinate de Sodium.

Substance opaque aux rayons X, s'éliminant par les voies biliaires.

Indications. — **Cholécystographie, Examen radiologique de la région vésiculo-duodénale.**

Posologie et mode d'emploi. — Employer l'une des méthodes suivantes :

1° *Voie buccale* : Méthode des doses fractionnées (dite de Sandström) le premier soir prendre 1 flacon de Foriod Poudre composée ; le lendemain 1 flacon de Foriod Poudre composée en deux prises (la 1re moitié le matin, la 2e le soir). Examen radiologique le lendemain matin.

2° *Voie intraveineuse* : Solution aqueuse à préparer extemporanément avec le contenu d'une ampoule de poudre cristallisée (2 gr. 40) et 50 à 60 cc. d'eau distillée stérile. Examen de la 8e à la 24e heure après l'injection.

Société Parisienne d'Expansion Chimique
« SPECIA »

Marques Poulenc Frères et Usines du Rhône,
21, rue Jean-Goujon — PARIS (VIIIe).

FORMOBENZYL

Désinfecte l'arbre bronchique, tient le cœur, calme la toux.

Composition. — Goménol à 20 %, camphre, orthoformiate d'éthyle.

Indications. — Toutes les affections aiguës ou subaiguës de l'appareil respiratoire. Bronchites, congestions pulmonaires actives, broncho-pneumonies et pneumonies.
Complications respiratoires de la grippe et de la rougeole. Coqueluche. Toux spasmodiques.

Posologie. — Injection intramusculaire : 1 ou 2 ampoules par jour.
Voie rectale : un ou deux ampoules par jour en lavement, étendues d'un volume égal d'huile d'olives.
Lavement évacuateur au préalable.

Laboratoire DEHAUSSY
66, rue Nationale — LILLE.

FORMOCARBINE

Composition :

Association du Charbon Animal, ultradivisé, absolument privé de Cyanogène, à la Formine (Hexaméthylènetétramine cristallisée).

Forme pharmaceutique :

Granulé friable, aromatisé, agréable au goût, avec ou sans addition de Benzonaphtol.

Formocarbine simple.

Formocarbine naphtolée.

Le granulé de Formocarbine n'est pas dur à la dent fond très bien dans la bouche, se désagrège instantanément dans l'eau.

Propriétés :

Antiseptique interne de choix. Pouvoir absorbant et adsorbant considérable.

Indications thérapeutiques :

Infections gastro-intestinales. — Dyspepsie, Fermentations, Diarrhées, Entérites, Flatulences, Putréfactions intestinales, Stase intestinale, Auto-intoxication, Maladies infectieuses, Colibacillose, Aérophagies, Intoxications alimentaires.

Infections biliaires. — Désinfecte par la *Formine* la Vésicule et les canaux en même temps que son *Charbon animal* absorbe les bactéries intestinales montant au foie par la Veine porte en ses diverses origines.

Angiocholites, Angiocholécystites, Lithiase biliaire, Hépastisme.

Infections urinaires. — Toutes les infections urinaires, rénales, vésicales, cystites, Pyélonéphrites, Urétérites, Prostatites, Colibacillurie.

Syndrome entéro-rénal.

Radiologie.

Posologie :

1 à 2 cuillerées à café après les repas à croquer ou à délayer dans un peu d'eau.

Par demi-cuillerées à café chez les enfants.

Dans les grandes crises d'*Aérophagie* ou dans les cas d'*Intoxication alimentaire*, la dose devra être portée à 3 cuillerées à soupe, une toutes les demi-heures.

En *Radiologie* : Pour obtenir l'absorption complète des gaz qui dilatent les organes et gênent l'examen ; 3 à 4 cuillerées à soupe par jour dans les 48 heures qui précèdent cet examen.

Prescrire :

Formocarbine simple ou *Formocarbine naphtolée* ; 1 flacon.

Il est à remarquer que la Forme Naphtolée ne provoque jamais de constipation.

Prix : le flacon : 12 francs.

Laboratoire de MÉDECINE EXPÉRIMENTALE

1 et 3, rue Malherbe — BEAUVAIS (Oise).

(Tél. : 0-50.)

Echantillons et littérature à la disposition de MM. les Docteurs.

FORMOCARBOS

Composition.— Charbon animal chimiquement pur (Carbos). **Urotropine. Peptones** de poisson, d'œuf, de viande, de lait et **sulfate de magnésie.**

Forme. — Granulé rond anisé.

Indications. — Troubles digestifs d'origine hépatique. Congestion du foie, Insuffisance hépatique. Cholécystite. Colibacillose. Migraines, Prurit. Rougeur de la face. Somnolence. Fermentations et en général **toutes les manifestations anaphylactiques.**

Posologie. — *Adultes* : 1 à 3 cuillerées à café. *Enfants* : 1/2 ou 1 cuillerée à café suivant l'âge. Avant (de préférence) ou après chaque repas.

Prix : 15 francs.

Durée moyenne : 8 jours.

Laboratoires E. MILLET
RAMBOUILLET (Seine-et-Oise).
(Tél. : 30.)

FORMOCHOLINE

Drainage des voies biliaires.

Propriétés. — Cholagogue, renforçateur du pouvoir antitoxique du foie, évite l'encombrement de la vésicule biliaire et des canaux excréteurs.

Indications. — Cholécystites, angiocholites, affections hépatiques des pays chauds, maladies de la nutrition, goutte, diabète, obésité, tous syndromes gastriques réflexes et dermatoses sous la dépendance d'un dysfonctionnement hépato-vésiculaire.

Posologie et mode d'emploi. — 1 à 2 cuillerées à café le matin, dans un quart de verre d'eau légèrement tiédie.

Présentation et prix. — Granulés : 16 fr.

Laboratoires du Dr ADLER
36, rue des Francs-Bourgeois — PARIS.

FORMULE JACQUEMAIRE N° 60.

(Voir à Verrulyse).

Composition. — Celle de la VERRULYSE avec addition de silicate de soude, augmentant son action dans les cas de verrues rebelles. Utile également chez les adultes après la quarantaine.

Forme. — Cachets contenant une poudre légèrement comprimée.

Propriétés. — Reminéralisateur calco-magnésium, anti-verruqueux interne, modificateur des sécrétions.

Indications. — Toutes les verrues, certaines altérations épidermiques, crasse des vieillards, végétations, papillomes, toute prolifération cellulaire anormale. Débilités minérales.

Posologie. — 2 cachets par jour.

Remarques. — Se prescrit indifféremment avec la VERRULYSE, celle-ci étant, par son nom, plus spécialement réservée aux porteurs de verrues.

La formule JACQUEMAIRE n° 60 a l'avantage de pouvoir être prescrite comme une formule magistrale. Elle ne comporte sur la boîte aucune indication et garde ainsi le secret du diagnostic. Nécessaire pour toutes les affections autres que les verrues, demandant une reminéralisation calco-magnésienne, en particulier dans les affections précancéreuses. Précieuse dans les traitements prolongés : agit dans ce cas comme euphorique.

La boîte de 80 cachets pour 40 jours : 16 francs.

J. BONTHOUX, Pharmacien
Laboratoires FLUXINE
VILLEFRANCHE (Rhône).

FORNOSE

La plus fondante des pommades nasales. Novocaïne, Adrénaline, Baume du Pérou, Ichtyol, Huile de vaseline et Lanovaseline geraniée, Désodorisante. Non irritante.

Tous états congestifs du nez et de la gorge. Soins pré-opératoires et post-opératoires. Antisepsie respiratoire, Ozène.

Etaler soigneusement à l'intérieur de chaque narine gros comme un pois de pommade matin et soir.

Toutes Pharmacies, le tube : 6 fr.

Echantillons :

Laboratoire CHAVIALLE

70, Grande-Rue — SÈVRES (S.-et-O.).

Enreg. au Lab. nat. de Contrôle des Médicaments, n° 155-3

FORTOSSAN CIBA

Préparation phosphatée pour enfants.

Sel sodique neutre de l'acide inosito-hexa-phosphorique.

Médicament spécialement préparé pour la pratique infantile. Très assimilable et parfaitement toléré.

Indications. — Retard du développement et de la dentition, scrofulose et tuberculose infantile. Convalescence des maladies infectieuses, etc.

Doses. — Poudre s'administrant avec le lait du biberon ou les bouillies, à la dose de 2 à 4 cuillerées à café par jour, suivant l'âge.

La boîte : 8 fr. 50.

Laboratoires CIBA — O. ROLLAND
109-113, boulevard de la Part-Dieu
LYON

FORTOSSAN IRRADIÉ CIBA

Préparation phosphatée et vitaminée.

Même composition que le Fortossan ordinaire mais avec adjonction d'ergostérine irradiée. Celle-ci s'y trouve unie à l'élément phosphoré végétal et donne ainsi son maximum d'efficacité thérapeutique sans aucun effet secondaire : ni anorexie, ni diarrhée.

Indications. — Rachitisme, Ostéomalacie, Tuberculose, Prétuberculose, Etats de dépression liés à une insuffisante assimilation de la chaux et du phosphore, Fractures, etc.

Doses. — 1/2 à 4 cuillerées à café par jour.

La boîte : 12 francs.

Laboratoires CIBA — O. ROLLAND
109-113, boulevard de la Part-Dieu — LYON
(Tél. : Moncey 43-26.)

FORXOL

Enregistré au Laboratoire National de Contrôle des Médicaments sous le N° 363-1.

Forme. — Elixir.

Composition. — Acide glycérophosphorique, Nucléinates de Manganèse, de Fe et de Ca., Méthylarsinate de soude.

Propriétés pharmacodynamiques. — Reconstituant complet pour tout organisme, Dynamogénique, Stimulant hématogène, Antidéperditeur, Régulateur des échanges cellulaires.

Indications. — États de dépression. — Faiblesse générale. — Troubles de croissance et de formation. — Neurasthénie. — Anémie. — Débilité sénile. — Convalescences.

Mode d'emploi. — Une à deux cuillerées à café, suivant l'âge, au milieu des deux principaux repas, dans un peu d'eau, de vin ou liquide quelconque autre que le lait.

Le flacon : 14 francs (En France).

Laboratoires A. BAILLY
15, rue de Rome — PARIS (VIIIe).

FOSFOMAGNYL DU Dr CHURCHILL

Cytophylaxie leucogène. Association de phosphore et de chlorure de magnésium.

Forme. — Comprimés.

Composition :

Chlorure de Magnésium chimiquement pur	0 gr. 30
Hypophosphite de Magnésie	0 gr. 10
Hypophosphite de Chaux	0 gr. 05
Hypophosphite de Manganèse	0 gr. 02

Posologie. — 4 comprimés par jour. Deux avant le petit déjeuner du matin et un autre avant chacun des deux autres repas.

Si le comprimé est trop gros pour être avalé en entier, le partager en deux. Pour en faciliter l'absorption, il est préférable de l'écraser et de le mélanger avec un peu de café, de potage, ou tout autre liquide, ou mieux encore, dans une cuillerée de confitures ou de miel.

Indications. — Asthénie, Régulateur des fonctions hépatiques, Préventif de l'artério-sclérose, Anémies, Faiblesse générale, Stimulant de l'activité cellulaire.

Produit Français. Prix 19 fr. 50.

Laboratoire des Produits du Dr CHURCHILL

12, rue Castiglione — PARIS (Ier).

FOSFOXYL CARRON

PHOSPHORE COLLOIDAL

Colloïde chimiquement défini par Carron, Bourcet et Chevalier. CR. Société thérapeutique, 11 novembre 1925.
A l'état de terpénol hypophosphite de sodium.

Formes. — Fosfoxyl *sirop* : sirop opalin anisé, goût agréable.
Fosfoxyl *pilules* : petits grains couleur de jade, très faciles à avaler.
Fosfoxyl *liqueur* : liquide opalin glycériné menthé spécialement destiné aux diabétiques.

Dosage. — 10 cc. de formes liquides (soit une cuillerée à dessert) ou 4 pilules contiennent 0 gr. 10 de colloïde chimique exprimé en terpénol hypophosphite sodique et équivalent à 13 milligrammes de phosphore blanc.

Propriétés thérapeutiques. — Spécifique de la dépression nerveuse et mentale, stimulant des glandes endocrines et tonique du système nerveux central. Modificateur de la nutrition et de l'assimilation. Apéritif. Créateur d'énergie physique et mentale. Fixateur de l'ion calcium.

Indications. — Maladies du système nerveux, maladies de la nutrition. Dépressions nerveuses et mentales. Impuissance, Surmenage, Neurasthénie, Psychasthénies, Convalescence, Anémie, Tuberculose, Diabète, Rachitisme, Arthritisme, Rhumatisme, Fatigues cérébrales ou physiques exagérées, Périodes d'entraînement, de préparation à des examens ou concours.

Contre-indication. — Etat congestif aigu.

Mode d'emploi. — Dose moyenne : une cuillerée à dessert (10 cmc.) de liqueur ou sirop, étendue d'eau ou d'un liquide froid quelconque, ou 4 pilules, avant les deux principaux repas. Si le malade est très excité ou dans le cas d'insomnie nerveuse, commencer par une cuillerée à café ou 2 pilules.

Dans le cas de dépression accentuée, doubler la dose moyenne.

Prescrire :

Sirop de FOSFOXYL CARRON (15 fr.)
ou **Pilules de FOSFOXYL CARRON** (13 fr.)
ou **FOSFOXYL LIQUEUR** (14 fr.)
afin d'éviter les substitutions.

Laboratoires du FOSFOXYL
69, rue de Saint-Cloud — CLAMART (Seine).
CARRON, Pharmacien de 1re classe,
ancien Pharmacien-Chimiste de la Marine.

FOSYLS CARRON

Terpénolhypophosphites minéraux.

Reminéralisateurs chimiques physiologiques assimilables directement.

Modificateurs de la Nutrition et de la Composition chimique des Tissus.

Tous ces nouveaux corps — création des Laboratoires CARRON — possèdent les propriétés dynamiques et trophiques du phosphore sur le système nerveux et sur la nutrition générale, mais chacun d'eux, en raison de la base qu'il contient, présente en outre une électivité d'action particulière qui conditionne sa prescription dans les diverses affections. Ils ne sont ni toxiques ni irritants et ont été reconnus parfaitement assimilables.

Les corps de cette série actuellement à la disposition du Corps médical sont :

Les Terpénolhypophosphites de Calcium, de Magnésium, de Manganèse et de Cuivre. Tous sont présentés sous forme de comprimés lenticulaires dosés à *cinq* centigrammes (1).

Dénomination.	*Litre.*	*Mode d'emploi.*
CALCOFOSYL (C^{10} H^{15} PO^3) 2 Ca Terpénolhypophosphite de Calcium.	13,19 % de Phosphore. 8.51 % de Calcium.	4 à 8 comprimés par jour. (Sirop pour enfants.)
MAGNESOFOSYL (C^{10} H^{14} PO^3) 2 Mg Terpénolhypophosphite de Magnésium.	13,65 % de Phosphore. 5,28 % de Magnésium.	4 à 8 comprimés par jour.
MANGANOFOSYL (C^{10} H^{15} PO^3) 2 Mn Terpénolhypophosphite de Manganèse.	12,57 % de Phosphore. 11,34 % de Manganèse.	4 à 6 comprimés par jour.
CUPROFOSYL (C^{10} H^{15} PO^3) 2 Cu Terpénolhypophosphite de Cuivre.	12,57 % de Phosphore. 12,77 % de Cuivre.	2 à 4 comprimés par jour.

Prix de l'unité : 12 francs.

Littérature et échantillons sur demande aux

Laboratoires CARRON

69, rue de Saint-Cloud — CLAMART (Seine).

(1) N. B. — Les Terpénolhypophosphites de Fer, de Lithium, d'Urane, de Plomb et de Quinine ont été également obtenus dans les Laboratoires CARRON.

FRANCALCIUM

Calcithérapie.

Composition. — Acétylglycocollate de calcium.

Présentation :

1° En solution à 20 p. 100 (sans odeur ni saveur).
2° En ampoules de 5 cc. à 10 p. 100 pour injections intraveineuses (boîtes de 2 ou 10 ampoules).
3° En comprimés de 15 cgr. (boîte de 45 comprimés).
4° *Francalcium B.* (Quinate de Ca). Ampoules de 5 cc. à 10 p. 100 pour injections intra-musculaires indolores (boîtes de 2 ou 10 ampoules).

Indications cliniques :

a. *Indication recalcifiante* : Rachitisme, Retard de consolidation des fractures. Carie dentaire. Tuberculose pulmonaire, ganglionnaire ou chirurgicale. Grossesse.
b. *Indication anti-hémorragique* : Hémoptysies, Hématémèses, Hématuries, Hémorragies obstétricales. Troubles hémogéniques (purpuras, etc.).
c. *Indication de résorption* : Pleurésies, Ascites, Œdèmes des néphrétiques. Diarrhées des tuberculeux.
d. *Indication anti-choc* : Etats de sensibilisation ou d'anaphylaxie spontanés (urticaire, prurit, asthme, etc.). Etats de sensibilisation thérapeutique consécutifs aux diverses chimiothérapies (arsenic, bismuth, or).
e. *Indication spasmo-sédative* : Asthénie, Tétanie, Spasmophilie, Eclampsie obstétricale. Etats spasmodiques viscéraux. Maladie de Basedow. Troubles du système nerveux.
f. *Indication anti-rhumatismale* : Polyarthrites chroniques.

Posologie :

En solution : 2 fois par jour, avant chacun des 2 principaux repas, dans un peu d'eau sucrée.

	Enfants : au-dessous de 12 ans.	*Adultes*:
Indication recalcifiante.....	11 gouttes par année d'âge.	XL gouttes.
— anti-hémorragique ...	VIII gouttes par année d'âge.	CXX —
— anti-choc	XX à LXXV gouttes.	CXX —
— spasmo-sédative	L à C gouttes.	CLX —
— anti-rhumatismale ...		CLX —

Ce tableau de posologie est donné à titre indicatif et d'après nos essais cliniques, le médecin traitant étant seul qualifié pour la prescription des doses qui peuvent varier suivant les malades.

	Deux fois par jour, avant les repas.	
Comprimés de 15 cgr. d'acétylglycocollate de Ca	1 comprimé	2 ou 3 comprimés
Ampoules de 5 cc. à 10 % pour injections intra-veineuses ... (Aspirer un peu de sang dans la seringue et injecter très lentement.)	1 ampoule de 5 cc, tous les 3 jours.	1 ampoule de 5 cc. tous les 2 jours.
Ampoules de 5 cc. à 10 % pour injections intra-musculaires .	1 ampoule de 5 cc. tous les 3 jours.	1 ampoule de 5 cc. tous les 2 jours.

Laboratoires du MYORAL
3, rue Saint-Roch — PARIS (1er). (Tél. : Opéra 54-58.)

FRANCOPLASTE

Composition. — Sparadrap caoutchouté adhésif à l'oxyde de zinc.

Avantages. — Adhérence parfaite. Ne sèche pas, ne poisse pas. Garantie de conservation minima 2 ans.

Indications. — Fixation des pansements.

Dimensions. — 1 m. sur 1-2-3-4-5-10-18 cm. de larg. — 5 m. sur 1 1/4, 2 1/2 3 3/4, 5, 6 1/4, 7 1/2, 10 cm. de largeur, sur cretonne rose ou blanche ; uni ou perforé, ou sur tissu élastique. Réduction de 50 p. 100 au Corps médical.

A. KRAUS, Pharmacien de 1re classe
Fournisseur des Hôpitaux, du Service de Santé, de la Croix-Rouge.
37, rue Godot-de-Mauroy — PARIS.
Usine à Courbevoie.

FREINIX

Freine le pneumogastrique ; excite le sympathique.

Indications. — *Asthme*, emphysème, rhume des foins, spasmes viscéraux.

Posologie. — *Ampoules* (papavérine, adrénaline). Injections sous-cutanées ou pulvérisations nasales.
Adultes : 1/2 à 2 par 24 heures.
Enfants : (seconde enfance) 1/8 à 1/2 ampoule.
Dragées **Pérofreinix** (papavérine, éphédrine).
Adultes : 1 à 4 par jour. *Enfants* : 1/2 à 1.

Prix de vente au public :
Freinix : la boîte de 6 ampoules : 15 francs.
Pérofreinix: le tube de 12 dragées : 10 francs.

Société Générale d'Applications Thérapeutiques
THERAPLIX
R. MOREUX, Pharmacien
Ancien interne des Hôpitaux.
98, rue de Sèvres — PARIS (VIIe).
(Tél. : Ségur 13-10, 6 lignes groupées.)

FREINOSPASMYL

Ephédrine	0 gr. 02
Phénylméthylmalonylurée	0 gr. 03
Bromhydrate de quinine	0 gr. 06
Belladone	0 gr. 01

Médication élective de tous états spasmodiques, Régulatrice du système nerveux sympathique.

Indications thérapeutiques. — Asthme, Dyspnées, Eréthisme cardiaque, Hypertension artérielle, Aérophagie, Syndromes solaires, Epilepsie, Migraines, Etats névralgiques, Affections ovariennes et thyroïdiennes. Préparation pré-opératoire.

Doses et mode d'emploi. — 2 à 4 comprimés par 24 heures.

Cure d'attaque : Périodes de 10 jours à 4 comprimés par jour.

Cures d'entretien : 2 ou 3 comprimés deux ou trois fois par semaine.

Prix : 22 francs.

Laboratoires du Dr M. LEPRINCE
62, rue de la Tour — PARIS (XVIe).
(Tél. : Trocadéro 40-42.)

FRÉNASMA

Eupnéique phyto-hormonique.

Composition. — Ephédrine, Dionine, Pulmine, Surrénine, Spartéine, Lobélie.

Forme. — Comprimés dragéifiés rigoureusement dosés.

Indications. — Asthme bronchique, Bronchites chroniques, Dyspnées, Emphysèmes, Sclérose pulmonaire, Toux spasmodiques, Rhumes des foins, Rhinites spasmodiques, Etats allergiques (urticaire, migraine). Accidents sériques et anaphylactiques.

Posologie. — Sans contre-indications : 3 à 4 comprimés par jour et plus.

Enfants à partir de 5 ans : 1 à 3 comprimés.

Admis par les Assurances sociales sous le nº 703-2.

Prix : 18 francs.

Laboratoires du FRÉNASMA
71, rue Saint-Blaise — PARIS (XXe).
(Tél. : Roquette 76-24.)

FRÉNOVEX

Médication opothérapique frénatrice de l'hyperactivité ovarienne.

Composition. — Extrait ovarien frénateur et extrait mammaire.
Gouttes : Solution alcoolique 1cc. (XXXV gouttes) correspond à 0,17 gr. de corps jaune et 0,5 gr. de glande mammaire fraîche.
Dragées : 1 dragée = V gouttes.

Mode d'action. — Freine rapidement et supprime l'hyperactivité ovarienne.

Indications. — Ménorragies de la puberté, Règles trop abondantes, trop fréquentes ou prolongées, Ménorragies de la ménopause.

Posologie. — Prescrire FRÉNOVEX pendant 10 ou 20 jours par mois, suivant les cas.
Gouttes : X à XXX gouttes par jour, à prendre en 2 ou 3 fois, *loin des repas*.
Dragées : 2 à 6 par jour (à croquer).

Prix : Gouttes ou dragées : 16 francs.

Laboratoires CRINEX-UVÉ
1, avenue du Docteur-Lannelongue — PARIS (XIVe).

FRUGÉOLINES-VICHY

Composition :

Extrait biliaire dépigmenté	0 gr. 05
Poudre de glandes intestinales	0 gr. 05
Sels extraits des eaux du bassin de Vichy.....	0 gr. 05
Extrait de Cascara	0 gr. 025
Lactose.....	0 gr. 075

Forme. — Lentilles dragéifiées de 0 gr. 45.

Propriétés thérapeutiques. — Agent régulateur de la sécrétion biliaire et intestinale. Aucune toxicité.

Indications. — Toutes les formes de la constipation ; lithiases biliaires ; coliques hépatiques ; cholémie ; acholie ; ictères, entéro-colites.

Doses et mode d'emploi. — 2 FRUGEOLINES-VICHY avant déjeuner et 2 autres avant dîner. Cette dose peut être augmentée ou diminuée suivant le tempérament de chacun, mais ne doit pas excéder la dose de 6 FRUGEOLINES-VICHY par jour.
Pour les enfants de 12 ans et plus : la moitié des doses ci-dessus.

Prix de vente au public : 11 fr. 20.

Laboratoire Médico-Pharmacologique de Vichy.
1 et 3, rue Lafloque — VICHY (Allier).

FUCOGLYCINE DU Dr GRESSY

Forme. — Sirop.

Composition. — Principes iodo-phosphorés naturels et hydrocarbonés du fucus.

Indication. — Scrofule, Lymphatisme, Tuberculose, etc.

Posologie. — Mêmes doses que l'huile de foie de morue.

Prix : 12 francs.

Laboratoires LE PERDRIEL
11, rue Milton — PARIS (IXe).

FUCOSINE

Traitement efficace de la Constipation habituelle.

Composition. — Agar-agar, extrait de rhamnées.

Propriétés. — Mucilagineux, émollient, cholagogue ; véritable aliment du constipé ; innocuité absolue.

Formes et Posologie :
Paillettes. 1 à 3 cuillerées à café.
Poudres . 1 à 3 mesures.
Cachets . . 1 à 3 cachets.
A chaque repas régulièrement.

Indications. — Constipation habituelle, quelle qu'en soit l'origine.

Prix : 11 francs la boîte.

Laboratoire L. PROTHIERE
55, rue Auguste-Comte — LYON.
(Tél. : Franklin 07-04.)

FUCUS GMET

Composition. — Extrait total, sans alcool, du fucus vesiculosus. Correspond à 2 gr. de plante fraîche par cuillerée à café.

Propriétés. — Par son iode naturel régularise la sécrétion thyroïdienne et combat l'obésité.

Indications. — Obésité, Scrofule.

Posologie. — De 1 à 8 cuillerées à café par jour, *progressivement* dans eau ou vin blanc sec de préférence.

Prix : 18 francs.

Pour traitement prolongé conseiller le « carton cure » : le contenu de 6 flacons standard pour le prix de 4. (72 fr. au lieu de 108).

Laboratoire GMET
27, faubourg Montmartre — PARIS (IXe).
(Tél. : Provence 43-10.)

FUCUSOL

Composition. — A base d'algues marines (Fucus vesiculosus et fucus serratus).

Indications. — Traitement végétal absolument sans danger de l'obésité et de l'embonpoint selon la méthode de Duchesne-Duparcq.

Ne contient ni nitrophénols, ni extrait thyroïdien.

Mode d'emploi. — 4 à 6 pilules par jour. 2 à 3 cuillerées à café de granulés par jour.

Prix :
Boîte : 60 pilules : 14 francs.
— : 200 — : 35 francs.
Granulés : 17 francs.

Laboratoires de la LIPOSEPTINE
2, place des Vosges — PARIS
(Tél. : Archives 46-47.)

FUMAR DU Dr FOURNIER

Principe actif. — Solution de Fumarate de Plomb, non toxique aux doses thérapeutiques.

Indications. — Cancers inopérables, non susceptibles de curiethérapie, ou après échec de ces méthodes.

Toutes tumeurs bénignes ou malignes.

Traitement post-opératoire (prévient métastases).

Contre-indication. — Aucune.

Forme:

Ampoules de 10 cc. (60 francs).
Ampoules de 20 cc. (100 francs).

En boîtes de 6.

Doses. — Intra-veineuse quotidienne de 10 cc. pendant 18 jours, comme traitement d'attaque.

Littérature. Références sur demande.

Laboratoire du FUMAR
Marcel GRELLIER, Pharmacien
SAINT-SEVER (Landes).

GADUAMINE

La GADUAMINE est un extrait opothérapique de foies frais de morue renfermant outre les parties hydro-solubles de la glande vivante, la totalité de l'insaponifiable de l'huile. LA GADUAMINE se caractérise plus spécialement par ses *procédés scientifiques* de fabrication qui en font un produit sans goût ni odeur désagréable, et privé de tous produits de décomposition plus ou moins nocifs.

Action. — La GADUAMINE agit :

Par les principes hydro-solubles du foie, comme anti-anémique et antitoxique.

Par les vitamines naturelles A et D, comme stimulant de la croissance et fixateur du calcium.

Principales indications. — *Anémies* : anémies pernicieuses, toxiques, post-hémorragiques, infantile ; chlorose. *Etats d'infection chronique* : Adénites, scrofules, lymphatisme, prétuberculose et tuberculose. *Avitaminoses* : Rachitisme, allaitement, suites de couche, croissance.

Mode d'emploi. — *Enfants* : X à XL gouttes. *Adultes* : XL à LX gouttes. A prendre en 2 fois, avant les principaux repas, dans un liquide quelconque (eau sucrée, tisane, bouillon, vin, etc.).

Durée moyenne du flacon : 28 jours.

Prix : 13 fr. 50.

Laboratoires RENARD

35, rue de Paris — CLICHY (Seine).

(Tél. : Péreire 14-08.)

GADUASE

Tonique et stimulant général d'action rapide et durable. Succédané classique et *agréable* (sirop framboisé) de l'huile de foie de morue.

Composition :

Hypophosphites de sodium et de calcium (stabilisés par la glycérine), toniques nervins, antirachitiques et reminéralisateurs, stimulants de la nutrition.

Méthylarsinate disodique (0,015 par cuillerée à soupe), reconstituant des tissus nerveux et sanguins.

Iode (en combinaison tannique parfaitement stable et inaltérable), régulateur du métabolisme et anti-infectieux de premier ordre.

Convient à tous les âges.

La GADUASE active les échanges, réveille les fonctions, prévient et fait cesser rapidement les carences organiques. Ni incompatibilité, ni contre-indication, ni accoutumance.

Indications. — Anémie, Anorexie, Lymphatisme, Asthénie, Déminéralisations, Convalescences et toutes les insuffisances fonctionnelles.

Posologie. — Pure ou dans un peu d'eau, avant ou après les repas.
Nourrissons : 1/2 à 1 cuillerée à café *pro die.*
Enfants : 2 à 3 cuillerées à café.
Adolescents et adultes : 2 à 3 cuillerées à soupe.

Flacon (210 cc. environ) : 9 francs.
Grand flacon (400 cc. environ) : 15 francs.

Laboratoires SERVIER
25, rue Eugène-Vignat — ORLEANS.
(Tél. : 31-10.)

GAIACAMPHRE

Présentation :

Trois formes : *Ampoules*, *Comprimés*, *Sirop*.

1° *Ampoules* de 2 et 5 cc.

Solution aqueuse de camphre (camphosulfonate) et de Gaïacol (glycéryl gaïacol) *indolore*, de résorption rapide, non toxique.

Formule des ampoules :

Ether monoglycérique du gaïacol....	0 gr. 05
Camphosulfonate de sodium	0 gr. 17
Eau distillée .....q. s. pour	1 cc.

Correspondant à 0 gr. 10 de camphre et 0 gr. 05 de gaïacol par cc.

2° *Comprimés* : présentés en enrobage se dissolvant en milieu intestinal seulement.

Formule des comprimés :

Dionine	0 gr. 005
Glycéryl gaïacol.....	0 gr. 10
Camphosulfonate.....	0 gr. 05
Alcoolature de racine d'aconit...	III gouttes.

3° *Sirop* : formule du sirop :

Glycéryl gaïacol	1 gr.
Camphosulfonate	0 gr. 2
Teinture d'Aconit	0 gr. 5
Dionine	0 gr. 06
Eau de Laurier-cerise	4 gr. 5
Eau distillée et sucre .....q. s. p.	100 cc.

Indications. — Toutes affections bronchiques ou pulmonaires aiguës, toutes suppurations chroniques pulmonaires.

Préventif des complications pulmonaires d'origine médicale ou chirurgicale.

Prix :

Ampoules : 20 fr. la boîte de 10 ampoules de 2 cc.
20 fr. la boîte de 7 — de 5 cc.

Comprimés : 12 fr. la boîte de 30 comprimés.

Sirop : 12 fr. le flacon.

Mode d'emploi :

Ampoules : *Adultes*, de 1 à 4 par jour ; *Enfants*, 1 par jour ou tous les 2 jours.

Comprimés : *Adultes*, 3 à 6 par jour ; *Enfants*, au-dessus de 5 ans, 1 à 3 par jour suivant l'âge.

Sirop : *Adultes*, 4 à 5 cuillerées à soupe par jour ; *Enfants*, au-dessus de 5 ans, 3 cuillerées à café par jour suivant l'âge.

Laboratoires PLAGNOL
18, rue du Maréchal-Foch — VERSAILLES.
(Tél. : 923.)

GALABACTÉINE

La Galabactéine est une culture de bactéries lactiques sélectionnées en milieu protéino-lacto-sérique.

Forme. — Présentée en tubes scellés de 10 cc.

Indications. — Toutes infections intestinales et autres intoxications d'origine digestive, métrites, vaginites, pansement des plaies.

Mode d'emploi. — 1° Prendre le contenu de 2 tubes, le matin, à jeun, dans une tasse d'eau sucrée ;

2° *Enfants* jusqu'à 3 ans : 1 tube dans de l'eau sucrée par la bouche ou en petit lavement ;

3° En pansement lorsqu'il s'agit d'une infection externe.

Prix de vente : 12 francs.

Laboratoires LUCINIA

154 *bis*, rue de Breteuil — MARSEILLE.

(Tél. : Danton 12-55.)

GALACTOGIL

Extrait titré maltosé phosphaté de Galéga.

Granulé à base d'extrait de malt, extrait de galéga stabilisé, phosphate tricalcique, cumin, fenouil, etc.

Indications :

Allaitement. — Insuffisance lactée. — Montée laiteuse tardive. — Reprise de l'allaitement. — Nourrissons déficients.

Mode d'emploi :

Trois fois par jour, 1 ou 2 cuillerées à soupe dans un verre d'eau ou de tisane et persister à donner le sein avec régularité.

La boîte de 250 grammes : 16 fr. 30.

Louis LAURIN Pharmacien de 1ère classe.

Laboratoires PROGIL

6, rue du Pont — RIS-ORANGIS (Seine-et-Oise).

GALFORM
LAMBIOTTE FRÈRES

Pastilles à l'Aldéhyde formique.

Propriétés thérapeutiques. — Réalisent l'asepsie du rhino-pharynx sous une forme commode, agréable et inoffensive ; au fur et à mesure qu'elles se dissolvent dans la bouche, leur principe formolé se dégage à l'état naissant, communiquant à la salive ses actives propriétés germicides.

Indications. — 1° Prophylaxie des maladies infectieuses ; 2° Remède curatif des angines, amygdalites, stomatites, rhino-pharyngites, laryngites ; 3° Hygiène de la voix.

Mode d'emploi. — 1 pastille 4 à 5 fois par jour et, au besoin toutes les heures ou 1/2 heures. La laisser fondre lentement dans la bouche.

Prix : 6 francs.

Littérature et Echantillons :

Produits LAMBIOTTE FRERES

20, rue Dumont-d'Urville — PARIS (XVIe).
124, avenue Rogier — BRUXELLES.

GAMBÉOL

Adopté par le Ministère de la Santé Publique.

Principe actif. — Protochlorure de mercure léger et dissociable (Proto-Gambier),

Mode d'action. — Agit en se dissociant en mercure métal et oxyde de mercure à l'état colloïdal sans formation de sublimé.

Indications. — Syphilis acquise et héréditaire de l'adulte et de l'enfant à toutes les périodes.

Formes et posologie :

1° Cachets à 1 cgr., 2 ou 3 chaque jour (10 jours de trait.).
Prix : 20 francs.

2° Cartouches de pommade pour frictions à 50 %.
Prix : 20 francs.

Adultes : 1 chaque jour (8 jours de traitement).

Enfants : Fractions suivant l'âge (15 jours environ de traitement).

3° Suppositoires adultes à 10 cgr., 1 chaque jour.
Prix : 20 francs. (12 jours de traitement).

Suppositoires enfants à 5 cgr., 1 chaque jour.
Prix : 18 fr. 50. (12 jours de traitement).

Laboratoire du Gambéol — 42, rue Emile-Deschanel COURBEVOIE (Seine). — (Tél. : Défense 17-67.)

GAMÉTOXYL

Chimiothérapie du Paludisme.

Généralités. — Le GAMETOXYL associe à un sel de quinine un nouveau produit synthétique français, la dihydroquinamine, qui possède une action élective sur les gamètes.

Cette association en fait le médicament spécifique de toutes les formes de Paludisme.

Posologie :

1° *Comprimés* :

Traitement préventif : 1 comprimé par jour.

Traitement des petits accès et des formes chroniques : 3 à 4 comprimés par jour, pendant cinq jours en doses fractionnées, au milieu des repas. Trois jours de repos. Série de sécurité : 3 comprimés par jour pendant cinq jours.

2° *Ampoules* (voie intramusculaire).

Formes sévères et bilieuse hémoglobinurique : 1 à 2 ampoules par 24 heures.

Littérature. — Thèse Maarek : Travaux de Krouch, Scialom, Charron, S. Tara : Communications à la Société de Médecine et d'Hygiène tropicales et à la Société de Pathologie exotique.

Laboratoires SFÉAT
15, rue Catulienne — SAINT-DENIS (Seine).

GANDERMA

Pommade renfermant les principes actifs de l'eau d'Alibour associés au principe actif du Gambéol et à l'oxyde de zinc.

Formule :

Protochlorure de mercure léger et dissociable	5 gr.
Sulfate de cuivre anhydre pulv.	0 gr. 50
Sulfate de zinc pur pulv.	1 gr.
Oxyde de zinc pur pulv.	18 gr.
Excipient (Lanoline et Vaseline)	75 gr. 50

Indications. — Toutes affections et infections cutanées d'origine inflammatoire ou microbienne. Acnés, Dartres, Echtymas, Eczémas, Erythèmes polymorphes, Furoncles, Herpès, Impétigos, Intertrigos, Pityriasis, Prurits, Psoriasis, Pyodermites et toutes infections.

Présentation. — En tubes étain imprimés de 30 gr. environ.

Prix : Le tube : 13 fr. 50 au public.

Laboratoire du GAMBÉOL
42, rue Emile-Deschanel — COURBEVOIE (Seine).
(Tél. : Défense 17-67.)

GARDÉNAL

Phényl-éthyl-malonylurée.
Hypnotique et sédatif du système nerveux.

Indications :

ÉPILEPSIE,

Chorée, Convulsions, États anxieux, etc.
Antispasmodique (méthode des doses réfractées).
Syndromes vago-sympathiques.

Présentations :

Comprimés à 0 gr. 10 (tubes de 20).
— à 0 gr. 05 (tubes de 30).
— à 0 gr. 01 (tubes de 80).

Doses par 24 heures :

Adultes : 0 gr. 05 à 0 gr. 30.
Enfants : 0 gr. 02 à 0 gr. 10.
Gardénal injectable : ampoules dosées à 0 gr. 04 ou à 0 gr. 20 de gardénal (boîtes de 5 ampoules de 1 cc.)

Société Parisienne d'Expansion Chimique.
« SPECIA »
Marques Poulenc Frères et Usines du Rhône
21, rue Jean-Goujon — PARIS (VIIIe).

GARÉPHÉDRINE

Comprimés.

(Anciennement GARDÉPHÉDRINE.

Chl. Ephédrine naturelle ..... 3 cgr.
Phényléthylmalonylurée..... 1 cgr.

Action. — Sédatif nerveux, antichoc.

Indications. — Spécifique de la crise, Asthme essentiel, Asthme nerveux, Asthme infantile, Emphysème, Asthme rebelle, Accès avec insomnie, Rhume des foins, Etats dyspnéiques, Etats allergiques, Hypotension, Toux spasmodique.

Posologie. — Un comprimé avant ou au début de la crise.
Répéter après une demi-heure si nécessaire.
De 8 à 14 ans : 1/2 comprimé.
De 2 à 8 ans : 1/4 de comprimé.

Voir également : **Diuréphédrine**, page 714 et **Ephédrasmine**, page 772.

Echantillons et littérature sur demande.

Prix : 14 francs le tube de 20 comprimés.

Laboratoires THORAL
LE MONT-DORE (Puy-de-Dôme).

GARGARISME DU MONT-DORE DU Dr SALYS

A base de Sulfate neutre de quinoléine.

Indications. — Toutes affections de la bouche et de la gorge.

Propriétés. — Antiseptique buccal très actif, mais non toxique, non caustique, parce que ne coagulant pas les albumines.

Mode d'emploi. — En gargarisme une cuillerée à café dans 1/2 verre d'eau tiède. Cette dose peut être augmentée sans inconvénient. Il peut s'employer pur en badigeonnage comme collutoire.

Durée moyenne de l'unité vente : 10 jours.

Prix : 10 francs.

Laboratoire de la VARILAXINE

SURGERES (Charente-Inférieure).

(Tél. : 59.)

GASMAR LEGENDRE

(Comprimés dragéifiés à croquer.)

Composition. — A base de ferments digestifs frais, associés aux sels chimiquement purs de sodium (Bourget), de magnésium, de bismuth, et à la noix vomique (amer excito-moteur).

Indications. — Véritable *spécifique-digestif* complet. Dyspepsies, gastralgies, gastrites, insuffisances gastriques, etc.

Avantages. — Pas de toxicité, ne constipe pas, s'élimine bien. Pas d'accoutumance.

Posologie et mode d'emploi :

Adultes : 6 à 10 comprimés par 24 heures.
Enfants : (à partir de 5 ans) demi-dose.

Prix au public : 15 francs.

Littérature et échantillons :

Laboratoires LEGENDRE et Cie

Section DS — HOUILLES (S.-et-O.).

Dépôt général pour la vente en gros :
O. C. P., 71, rue du Temple — PARIS (IIIe).

Enregistré au Laboratoire National des Médicaments sous le n° 1045-3.

GASTÉOSE

Comprimés effervescents à base de Sulfate de Magnésie, Sulfate de Soude, Citrate de Soude, Azotate de Potasse.

Dyspepsie, Gastralgie, Infections du tube digestif, Insuffisance hépato-rénale, Fermentations, Constipation, Urticaire, Dermatose.

Posologie :

4 à 6 comprimés par jour dans un grand verre d'eau le matin à jeun et aux repas.

Prix : 15 francs.

Dépôt général :

Laboratoires UNIS-SPÈS

14, rue Demarquay — PARIS (X^{e}).

GASTIASE

Régulateur des fonctions gastriques, intestinales et hépatiques.

A base de sels sodiques et de sels magnésiens desséchés et chimiquement purs. En comprimés effervescents parfumés au citron.

Posologie. — Laisser dissoudre dans un verre d'eau 2 comprimés le matin à jeun et 2 le soir avant le repas.

Prix : 12 fr. 50.

Laboratoires UNIS-SPÈS

14, rue Demarquay — PARIS.

GASTRÉPATINE

Sulfate, citrate, phosphate, bicarbonate de soude, Sels rigoureusement anhydres.

En faisant dissoudre 2 paquets dans une bouteille d'Eau d'Evian on réalise la solution de Bourget. Prescrire un verre à bordeaux le matin à jeun. La solution est d'absorption facile.

Indications. — Insuffisances glandulaires du tube digestif ; prescription courante dans la thérapeutique du foie, de l'estomac, de l'intestin : hyperchlorhydrie, insuffisance hépatique, dyspepsie, entérites, etc. Contribue au traitement des dermatoses et intoxications intestinales.

Prix : 15 francs.

Dépôt O. C. P., 71, rue du Temple — PARIS.

Laboratoires B. O. L.
M. BERGER
29, faubourg Bourgogne — ORLÉANS.

GASTRHÉMA

Méthode de Castle.

Composition. — Extrait de muqueuse d'antre pylorique de porc (opothérapie gastrique anti-anémique).

Forme. — Ampoules buvables de 5 cc. rigoureusement dosées, d'une saveur agréable, contenant toutes les hormones de l'organe frais.

Indications. — Toutes les Anémies, Asthénies, Anorexies, Hémorragies, Déficiences organiques, Convalescences, Dyspepsies, Hypochlorhydrie, Hypopepsie.

Sans contre-indications.

Posologie. — 1 à 3 ampoules par jour dans un liquide froid, avant les repas.

La boîte de 10 ampoules : 20 francs.

Admis par les Assurances sociales sous le n° 703-1.

Laboratoire du GASTRHÉMA
71, rue Saint-Blaise — PARIS (XX°).
(Tél. : Roquette 76-24.)

GASTRICINE
DU Dr E. DUHOURCAU

Composition. — Extrait opothérapique, liquide, de muqueuses fraîches, d'estomacs de porcs et de caillettes de veaux.

Renferme tous les éléments naturels du suc gastrique organique, ses ferments lab. pepsine, et toutes les zymases enlevées à la muqueuse gastrique.

Indications. — Affections organiques de l'estomac. Cas de souffrance de l'organe (insuffisance gastrique par excès ou par défaut). Anémie pernicieuse, anémies en général (méthode de Castle).

Mode d'emploi. — A un 1/2 verre d'eau ajouter 1 cuillerée à café de GASTRICINE.

Prendre une gorgée de *temps en temps pendant le repas.*

Doses. — 3 à 6 cuillerées à café par jour.

Prix : 16 francs.

Unité de vente : traitement de 8 à 10 jours.

Laboratoires du Dr E. DUHOURCAU

6, rue Louis-Blanc — LA GARENNE (Seine).

(Tél. : Charlebourg 20-79.)

N° d'inscription au Laboratoire de Contrôle, 146-1.

GASTROCALCINE

Affections de l'estomac, Dyspepsies, Hyperchlorhydrie, Pyrosis, Dilatation de l'Estomac, Ulcères.

GASTROCALCINE GRANULÉE

1 cuillerée à café contient environ :

Carbonate de chaux.....	0 gr. 40
— de magnésie	0 gr. 20
Bicarbonate de soude	0 gr. 20
Sucre anisé, Q. S. pour.....	5 gr.

Par cuillerée à café après les repas et au moment des crises.

Flacon de 40 à 50 cuillerées à café.

Prix : 12 fr. 50.

GASTROCALCINE BISMUTHÉE

Par dose moyenne (une mesure).

Carbonate de bismuth	2 gr. 50
— de magnésie	0 gr. 30
— de chaux	0 gr. 30
Bicarbonate de soude	0 gr. 25
Kaolin	5 gr.
Bromure de sodium	0 gr. 25
Codéine	0 gr. 005
Extrait de jusquiame	0 gr. 02
Sucre	6 gr.

Essence d'anis Q. s. p. aromatiser.

Une mesure ou 1/2 mesure selon les cas ou les besoins. 1, 2 ou 3 fois par jour au maximum après les repas ou au moment des douleurs, délayée dans 1/3 ou 1/2 verre d'eau environ.

Prix : 20 francs.

Laboratoire OBERLIN

J. TINARDON, Pharmacien de 1re classe
de la Faculté de Pharmacie de Paris
17, rue Cadet — PARIS.
(Tél. : Trudaine 14-73.)

GASTROCAOL

Pansement gastrique.

Composition. — Parties égales de Silicate hydraté pur d'Alumine et de Silicate hydraté pur de Magnésie, lavés, étuvés, stérilisés-porphyrisés.

Forme. — Poudre insoluble en sachets de 20 grammes.

Propriétés thérapeutiques. — Réalisant le plus parfait des pansements gastriques, *peut* et *doit* remplacer dans cet usage les Sels de Bismuth :

Mêmes indications — Plus efficace.
Mêmes doses — Jamais toxique.
Même mode d'emploi — 6 fois moins coûteux

Indications. — Pansement gastrique. — Hyperchlorhydrie. — Ulcères de l'estomac et du Duodénum. — Spasmes du Pylore. — Aérophagie. — Dyspepsies douloureuses. — Hémorragies du Tube digestif. — Diarrhées aiguës. — Diarrhée des tuberculeux — Dysenteries bacillaires et amibiennes. — Etats cholériformes.

Doses. — 1° Moyennes : 20 gr., par jour (un sachet) en une ou trois fois.

2° D'entretien : 10 grammes par jour en une ou trois fois.

3° Exceptionnelles : 100, 150, 200 grammes par jour dans les états cholériformes.

Mode d'emploi. — En suspension dans de l'eau pure, sucrée ou non, soit le matin à jeun en une fois, soit en 3 fois, avant chacun des repas principaux.

Prix. — 12 fr. pour un minimum de traitement de 12 jours.

Laboratoire de la Sulfoléine ROZET
BENDERITTER ET Cie, à VENDOME
(Loir-et-Cher).

GASTROCARBONE

Charbon végétal activé.
Charbon animal,
Charbon minéral (graphite)
Carbonate de chaux, Magnésie Hydratée

Deux formes : *Pastilles* : sucer 3 ou 4 pastilles par jour. *Granulé* : croquer 3 ou 4 cuillers à café de granulé par jour.

Régularise les fonctions intestinales sans provoquer la constipation.

Pyrosis, Spasmes, Aérophagie, Diarrhées, Infections intestinales.

Prix : 14 francs la boîte de 35 pastilles.

Labore du GASTROCARBONE
SAINT-LOUIS (Bouches-du-Rhône).

GASTROCLEAN

Maladies de l'Estomac, du Foie, des Intestins.

Préconisé par tous les spécialistes de l'estomac, des intestins et du foie.

Gastroclean est le remède spécifique et souverain des Dyspepsies, des Affections gastro-intestinales, de la congestion hépatique et des infections biliaires et auto-intoxications.

Gastroclean neutralise l'hyperacidité gastrique, calme les douleurs stomacales et régularise la digestion.

Dose et mode d'emploi.
(Sans autre indication du Médecin.)

Une à deux cuillerées à café le matin à jeun dans un demi-verre d'eau de Châtel-Guyon.

Dépôt principal :

Laboratoires ADLER
36, rue des Francs-Bourgeois — PARIS (IIIe).
En vente chez tous les Droguistes et Pharmaciens.

GASTRONALDINE

Estomac, Foie, Intestin.

Forme. — Paquets.

Formule. — Hépatine, Rénine, Gastérine, Belladone, Kaolin, Carbonate de Magnésie, Carbonate de Chaux, Carbonate acide de Sodium.
Produits opothérapiques en milieu alcalin bien dosé.

Indications. — Aérophagie, Hyperchlorhydrie, Hypersécrétion gastrique, Pyrosis, Brûlures d'estomac, Troubles gastriques d'origine alimentaire ou nerveuse, Ulcération de l'estomac et du duodénum, Insuffisance motrice de l'estomac, Maux de tête, Insomnie, Congestion du foie et des reins.

Mode d'emploi. — Suivant avis du docteur, 2 à 4 paquets par jour au milieu, à la fin ou entre les repas.

Prix : 15 francs la boîte de 28 paquets.
La demi-boîte 9 fr. 50.

Laboratoires M. A. ROUX (M. A. R.)
M. A. ROUX, Pharmacien
58, rue de Maubeuge — PARIS (IXe).
(Tél. : Trudaine 54-69.)

GASTROPANSEMENT
du Dr ZIZINE

Pansement polyvalent à base de charbon activé, réalisant la protection intégrale de la muqueuse gastrique.

Forme. — Paquets.

Composition. — Charbon polyvalent activé, très adhésif et d'un grand pouvoir d'adsorption, Kaolin purifié, Carbonate de bismuth, Carbonate de magnésie.

Propriétés thérapeutiques. — Traitement des ulcères gastriques et des gastropathies douloureuses.

Indications. — Hyperchlorhydrie.
Gastrites.
Spasmes du pylore.
Atonie gastrique.
Dyspepsies réflexes.
Ulcères.

Posologie. — Prendre le matin à jeun, et au besoin le soir, le contenu d'un paquet délayé dans un peu d'eau.

Prix : 18 francs.

Laboratoires du Docteur ZIZINE

Docteur en Médecine — Docteur en Pharmacie, Ex-interne en pharmacie — Lauréat des Hôpitaux, Lauréat des Facultés de Médecine de Paris et Bordeaux.

24-26, rue de Fécamp — PARIS (XIIe).

(Tél. : Diderot 28-96.)

GASTROPEPTYL

Formes pharmaceutiques. — 1° Granulé ; 2° Comprimés.

Composition. — Peroxyde de magnésie, Carbonate de magnésie, Carbonate de calcium, Deuto-carbonate de soude (saturants formule Robin), Papaïne et Diastase (ferments végétaux).

Propriétés et avantages. — Calme les douleurs gastriques et facilite la digestion. Il neutralise les acides de fermentation et agit en même temps sur la musculature gastrique en amorçant l'action des glandes stomacales.

Indications. — Dyspepsies gastriques et duodénales, pesanteurs, acidités, brûlures, aigreurs.

Mode d'emploi. — 1 à 2 cuillerées à café de granulé ou 3 comprimés avant, pendant ou après le repas, dans un peu d'eau, mais de préférence après les repas.

Prescription. — 1 boîte granulé ou 1 boîte comprimés Gastropeptyl.

Prix : 15 francs.

Les Laboratoires A. FALVY
Licencié ès sciences,
Ex-interne lauréat des Hôpitaux de Paris.
40, rue des Acacias — PARIS (XVII°).

GASTRO-SODINE

Forme : Granulé.

Trois formules :
GASTRO-SODINE normale ;
GASTRO-SODINE S, sulfatée ;
GASTRO-SODINE B, bromurée.

Indications. — Gastro-entérites simples, Gastro-entéro-hépatites, Gastro-entérites neuro-arthritiques.

Doses. — Une cuiller à café le matin dans un verre d'eau de préférence chaude.

Prix : 10 fr. 75.

Laboratoires Gastro-Entérologiques ODINOT
21, rue Violet — PARIS (XV°).
(Tél. : Ségur 69-13.)

GASTROZYMASE

Composition. — Ferments gastriques naturels (opothérapie du suc gastrique de porc).

Action thérapeutique. — En plus du simple pouvoir de substitution, utilisable uniquement en cas d'hypopepsie ou d'apepsie, le système de ferments gastriques (zymases) rassemblés dans la GASTROZYMASE a la propriété : de stimuler les fonctions gastriques déficientes, et, ce qui est le plus généralement intéressant, de **régulariser et d'harmoniser ces fonctions digestives, défendant ainsi l'intestin contre l'envahissement des germes ou toxines pathogènes.**

Forme. — Comprimés effervescents.

Indications. — Tous les troubles gastriques (qu'ils proviennent d'hypo ou d'hyperchlorhydrie, d'hypo ou d'hyperpepsie).

Posologie. — *Comme médicament de substitution* : 2 à 3 comprimés dissous dans l'eau, au milieu du repas.

Comme stimulant gastrique : 1 à 2 comprimés dissous dans l'eau, 1 heure avant chaque repas.

Comme régulateur gastrique : 3 à 4 comprimés dissous dans l'eau au cours de chaque repas.

Prix : la boîte de 45 comprimés, 18 francs.

Laboratoires BOUTY
3, rue de Dunkerque — PARIS.
(Tél. : Nord. 32-52, 2 lignes.)

GASTRUTH

Cachets

Assure la digestion aisée de tous les aliments.

Composition :

Pepsine en poudre Codex.	0 gr. 20	S. N. Bismuth Codex...	0 gr. 20
Pancréatine Codex.....	0 gr. 15	Carbonate de Magnésie..	0 gr. 20
Maltine Codex.....	0 gr. 15	Carbonate de Chaux....	0 gr. 20
Noix vomique pulvérisée.	0 gr. 01	Bicarbonate de Soude...	0 gr. 25

Pour un cachet.

Originalité. — Les cachets GASTRUTH apportent à l'estomac le concours des trois ferments indispensables à une rapide et complète digestion : **pepsine, pancréatine, maltine.**

L'adjonction d'éléments neutralisants ramène l'acidité stomacale à son taux normal. En plus, l'addition de certains éléments neutres (carbonate de chaux, sous-nitrate de bismuth) permet un revêtement de la muqueuse, VÉRITABLE PANSEMENT GASTRIQUE.

Posologie. — Prendre un cachet avant les repas de midi et du soir. Au besoin, prendre un deuxième cachet après un repas abondant et plus lourd qu'à l'habitude.

Indications. — Dyspepsies, Gastrite aiguë ou chronique, Hyperchlorhydrie, Hypochlorhydrie, Dilatation d'estomac, Ptose gastrique, Aérophagie.

Présentation. — Boîte de 20 cachets : 14 francs.

Laboratoires Paul HARDY
Docteur en Pharmacie, Ancien Interne des Hôpitaux,
42, boulevard Saint-Marcel — PARIS (V^e^). (Tél. : Gobelins 36-96.)

GATRAN

Composition. — Le GATRAN désigne soit un *Savon* liquide médicamenteux, soit un *Baume* soluble dans l'eau, à base de Goudron de Norvège et de Ricinoléate de soude.
Le Savon Cadique et le Baume Cadique contiennent en plus de l'Huile de Cade.

Indications. — Pityriasis simplex, Eczéma séborrhéique, Séborrhée, Calvitie séborrhéique.
Desquamations pelliculaires, Psoriasis, Acné, Séborrhée huileuse de la poitrine et du dos.

Mode d'emploi. — En principe, applications chaque soir sur le cuir chevelu de *Baume*, le matin, lavage au *Savon*.
Le savonnage quotidien au GATRAN est recommandé, à titre préventif, contre toutes les affections séborrhéiques.

Présentation. — *Baume* : flacon de 90 cc.
Savon : flacon de 500 cc.

Prix de vente :
Le flacon de Baume GATRAN : 15 francs.
Le flacon de Savon GATRAN : 25 francs.

Laboratoires L. LECOCQ et F. FERRAND
14, rue A. Briand — LEVALLOIS-PERRET
Dépôt :
Pharmacie Générale LECOQ et FERRAND
54, Chaussée-d'Antin — PARIS.

GAUROL

Nouveau sel phosphoré, calcique et magnésien entièrement assimilable.

Présentation. — 3 formes : ampoules injectables de 1 cc. — Comprimés. — Granulé.

Propriétés thérapeutiques. — Tonique général de l'organisme. — Reminéralisateur. — Recalcifiant.

Indications thérapeutiques. — Asthénie, Anémie, Convalescence, Croissance, Tuberculose, Grossesse, Allaitement, Affections dentaires, Rachitisme, Troubles de l'ossification, Lymphatisme, Consolidation des fractures.

Mode d'emploi. — 1 ampoule injectable par jour, 1 à 3 comprimés par jour ; 1 à 3 cuillerées à café de granulé par jour.

Prix :

Ampoules : 16 francs. — *Comprimés* : 14 francs. — *Granulés* : 15 francs.

GAUROL INTRAVEINEUX

Présentation. — Ampoules de 5cc.

Propriétés thérapeutiques. — Hémostatique puissant, Recalcifiant, Reminéralisant.
N'est pas caustique comme le Chlorure de Calcium

Indications thérapeutiques.

En Médecine :

Hémorragies et Anémies qui en résultent.
Epanchements des séreuses.
Tuberculose pulmonaire (Traitement symptomatique de l'asthénie, de l'anorexie, de l'amaigrissement).

En Chirurgie :

Hémorragies : à titre curatif et à titre préventif.
Consolidation des fractures.
Tuberculoses osseuses ou articulaires.

Mode d'emploi. — Injecter 10 cc. en cas d'urgence.
Prix : 30 francs la boîte de 6 ampoules.

Laboratoires PÉPIN et LEBOUCQ
COURBEVOIE (Seine).
(Tél. : Défense 09-71.)

GÉLOBARINE

Sulfate de baryum crémeux.

Préparation dénuée de toute action irritante ou toxique, très opaque, de bonne conservation.

Exploration radiologique du tube digestif

Mode d'emploi :

Le contenu d'un flacon (200 gr.) constitue la dose habituelle pour un repas ou un lavement opaque. La Gélobarine peut s'employer pure ou incorporée à un excipient (chocolat par exemple).

Société Parisienne d'Expansion Chimique
« SPECIA »
Marques Poulenc Frères et Usines du Rhône
21, rue Jean-Goujon — PARIS (VIIIe).

GÉLOGASTRINE LICARDY

Granulé ou tablettes.

A base de Gélose, Gélatine et Kaolin purifié.

Réalisation pratique de la thérapeutique par le pansement gastrique à l'*exclusion de tous narcotiques, alcalins ou astringents.*

Posologie. — *Traitement des douleurs de l'estomac* : 1/2 cuillerée à soupe de *granulé*, ou 2 *tablettes*, au moment des crises douloureuses et à n'importe quelle heure de la journée.

Traitement de l'Hyperchlorhydrie et de l'Ulcère gastrique : 1/2 cuillerée à soupe de *granulé*, ou 2 *tablettes*, le matin à jeun, le soir avant de se coucher et 1/2 heure avant chacun des principaux repas.

Prix : 15 francs.

Laboratoires LICARDY
38, boulevard Bourdon — NEUILLY-PARIS.
(Tél. : Maillot 17-75.)

GÉLOR

Lubrifiant et régulateur de l'intestin.

Composition. — Emulsion solidifiée d'une finesse microscopique et de stabilité parfaite, de 60 p. 100 *d'huile de paraffine* chimiquement pure et de haute viscosité dans de *l'agar-agar* et du *suc d'oranges douces*.

Propriétés. — Gélor cumule les avantages de l'huile de paraffine et du mucilage sans en avoir les inconvénients ; suintements, saveur huileuse, digestion pénible.

Indications. — Traitement de la constipation sous toutes ses formes.

Son goût très agréable, sans aucune saveur huileuse, permet au malade d'absorber l'huile de paraffine *sans s'en douter*.

Posologie. — Doses quotidiennes à prendre aux repas
Bébés : 1/2 cuillerée à café.
Enfants : 1 à 2 cuillerées à café selon l'âge.
Adultes : 2 à 6 cuillerées à café.

Prix en France : 13 fr. 50.
Durée du traitement pour un pot : 8 à 10 jours.

Laboratoires A. CESBRON
63, rue de la Faisanderie — PARIS (XVI°).
(Tél. : Passy 36-76.)

GELOTANIN CHOAY

Nature. — Tannate de gélatine.

Poudre blanche, inodore, insipide, insoluble dans l'estomac, dissociable dans l'intestin en ses éléments antidiarrhéiques : tanin et gélatine.

Indications. — Toutes diarrhées non infectieuses.
Aucune contre-indication.

Formes pharmaceutiques et posologie :

1° Pour *nourrissons* et *jeunes enfants* : Paquets de 25 cgr. : 1/2 à 3 paquets par jour en suspension dans du lait ou tout autre liquide tiède, mais non pas chaud.

2° Pour *adultes* : Cachets dosés à 50 cgr. : 4 à 8 par jour.

Prix : 8 francs la boîte de 20 paquets.
10 francs la boîte de 24 cachets.

Laboratoire CHOAY
48, avenue Théophile-Gautier — PARIS (XVI°).
(Tél. : Auteuil 44-09 et 44-10.)

GÉNACIDE

Composition. — Granulé acigène contenant pour 100 gr. :

Phosphate bi-ammonique	12 gr. 75	%
Chlorure ammonique	5 gr.	%
Ac. phosphorique officinal....	1 gr. 35	%

Cinq grammes représentant comme coefficient d'acidité en $\frac{N}{10}$ 150 cc.

Indications. — Alcalose (décelée par le *Papier Réactif Génacide* donnant le pH.) Colibacillose, Asthénie.

Forme. — Granulé.

Dose. — 1 à 3 cuillerées à café par jour.

Prix : 15 francs.

Laboratoire MONTAGU

49, boulevard de Port-Royal — PARIS.
(Tél. : Gobelins 23-90.)

GENATROPINE

Polonovski et Nitzberg.

Indications. — Dyspepsie hyperacide. Douleurs intestinales. Sueurs des tuberculeux, Entérite muco-membraneuse.

Formes. — Gouttes : XX gouttes = 1 mgr. Granules au 1/2 mgr. Ampoules à 2 mgr.

Mode d'emploi. — XX à XXX gouttes deux fois par jour ou quatre à dix granules par jour. Dose injectable de deux à six milligrammes.

Le flacon ou la boîte : 16 francs.

Chaque unité correspond à 10 jours de traitement à dose journalière maximum.

Laboratoire AMIDO

A. BEAUGONIN, Pharmacien

4, place des Vosges — PARIS (IVe).

GÉNÉCARMINE

Association de Gardénal. Eséridine Salicylate. Formine. Charbon.

Formule. — 1 cuiller à café de granulé contient : Gardénal 0 gr. 02, Salicylate Eséridine 0 gr. 001, Charbon animal 0 gr. 50 Charbon végétal 1 gr., Formine 0 gr. 30.

Présentation. — Granulé fondant de goût agréable.

Indications. — Entéro-colites, atonie gastro-intestinale, constipation chronique par atonie, troubles digestifs sympathicotoniques et leurs conséquences.

Mode d'emploi. — 2 à 3 cuillerées à café par jour. avant les repas.

Prix : Flacon modèle courant : 16 fr. (Durée moyenne : 6 jours.) — Flacon Cure : 40 francs.

Laboratoire R. THIRODE.
Pharmacien de 1re classe
de la Faculté de Nancy.

Ex-Préparateur et Lauréat de Chimie,
33, Grande-Rue — BESANÇON
(Tél. : 0-37.)

GENESERINE

Polonovski et Nitzberg
Salicylate de Génésérine.

Formes. — Granules et dragées de 1/2 mgr. Gouttes (Solution au millième). Ampoules à 2 mgr.

Indications. — Traitement du syndrome solaire et en particulier des dyspepsies hypochlorhydriques nerveuses. Excitant des sécrétions et de la motilité du tube digestif. Spécifique des troubles sympathiques.

Mode d'emploi. — La dose moyenne est de quatre à six dragées ou granules par jour. Si l'on prescrit les gouttes, on en donnera XX avant chaque repas, LX par jour. Les injections sous-cutanées sont surtout indiquées dans les cas de crises douloureuses intenses contre l'angoisse et l'insomnie persistante des dyspeptiques.

Injecter une ampoule tous les jours pendant les cinq premiers jours, puis une ampoule tous les deux jours. Le flacon ou la boîte. Prix au public : 16 francs.

Chaque unité correspond à 10 jours de traitement à dose journalière maximum.

LABORATOIRE AMIDO
A. BEAUGONIN, Pharmacien
4, place des Vosges — PARIS (IVe).

GENHYOSCYAMINE

Polonovski et Nitzberg.

Indications. — Etats spasmodiques en patologie digestive. Chorée. Tremblement mercuriel et de causes diverses. Delirium tremens. Sueur des tuberculeux.

Formes. — *Gouttes* : XX gouttes = 1 milligr. *Granules* au 1/2 milligr. *Ampoules* à 2 milligr.

Mode d'emploi. — XX à XXX gouttes deux fois par jour. Quatre à six granules par jour, ou injecter une ampoule par jour.

Prix au public : le flacon ou la boîte. 16 francs.

Chaque unité correspond à 10 jours de traitement à dose journalière maximum.

Laboratoire AMIDO
A. BEAUGONIN, Pharmacien
4, place des Vosges — PARIS (IVe).

GÉNISTÉNAL

Ethylphénylbarbiturate neutre de spartéine.

Propriétés. — Neurosédatif et hypnogène « équilibrant » du système nerveux autonome antispasmodique et vasodilatateur.

Indications. — Le Génisténal possède les indications thérapeutiques de l'éthylphénylmalonylurée, auxquelles viennent s'ajouter les indications propres de la spartéine, comme modificateur du système nerveux végétatif.

Épilepsie, chorée, convulsions de l'enfance, etc..., et de certaines névroses et maladies mentales s'accompagnant ou non d'anxiété, délires, hallucinations, etc...

Traitement des déséquilibrés neuro-végétatifs se traduisant par insomnie, migraine, crises douloureuses et spasmodiques gastro-intestinales, asthme, ainsi que des troubles intestinaux post-opératoires.

Posologie. — 1 à 6 dragées par jour et plus, par prises fractionnées. Dose moyenne : 3 à 4 dragées par jour.

En Médecine infantile, suivant âge et indications : 1/2 à 4 dragées par jour.

Son emploi peut être prolongé sans inconvénient, mais exclusivement sous la surveillance du médecin.

Forme. — *Dragées* dosées à 0 gr. 05 d'éthylphénylmalonylurée et 0 gr. 015 de spartéine base.

De faible toxicité, la marge thérapeutique du Génisténal est considérable.

Laboratoires CLIN, COMAR et Cie
30, rue des Fossés-Saint-Jacques — PARIS

GÉNOMORPHINE

Polonovski et Nitzberg.

Formes. — Comprimés dosés à 2 centigrammes. Ampoules à 4 et à 10 centigrammes.

Indications :

La douleur : Coliques hépatiques, coliques néphrétiques, douleur des cancéreux, crise gastrique du tabès, douleurs de l'ulcère et de l'entéro-colite, angine de poitrine, fractures, douleurs post-opératoires, migraines, névralgies, Dyspnée, asthme, anxiété, angoisse, agitations, délire, insomnies, cure de démorphinisation.

Mode d'emploi. — 4 centigrammes de Génomorphine correspondent à 1 centigramme de morphine.
Comprimés : 2 à 4 par jour. — *Ampoules* : 1 à 2 par jour.

Prix : La boîte de 7 ampoules de 4 cgr., 25 francs.
Le flacon de 15 comprimés de 2 cgr., 25 francs.
La boîte de 12 ampoules de 10 cgr. pour cure de démorphinisation, 90 francs.

Chaque unité grand modèle correspond à un traitement de 7 à 10 jours, à dose journalière maximum.

Laboratoire des Produits Amido
A. BEAUGONIN, Pharmacien
4, place des Vosges — PARIS (IVe).

GENOSCOPOLAMINE

Polonovski et Nitzberg.

Indications.

ETATS PARKINSONIENS, Paralysie agitante, Syndromes post-encéphalitiques, Anesthésie chirurgicale.

Formes. — Gouttes : XX gouttes = 1 mgr.
Granules au 1/2 mgr.
Ampoules dosées à 3 mgr. et à 1 mgr.

Mode d'emploi. — XX à XXX gouttes 2 fois par jour. Quatre à 10 granules par jour. Anesthésie chirurgicale : 4 granules la veille de l'opération.

Trois quarts d'heure avant l'opération, 1 ampoule de Génoscopolamine à 3 mgr. suivie de l'injection de 1 cgr. 1/2 de morphine.

Prix au public : Le flacon : 20 francs.
La boîte d'ampoules : 30 francs.

Chaque unité grand modèle correspond à 10 jours de traitement à dose journalière maximum.

Laboratoire AMIDO
A. BEAUGONIN, Pharmacien
4, place des Vosges — PARIS (IVe).

Ampoules, Granules. Gouttes.

GENOSTHÉNIQUES

Cacodylate de Genostrychnine et de Génésérine
Polonovski et Nitzberg.

Indications. — Asthénies, Dépression nerveuse, Neurasthénie, Psychasthénie, Surmenage intellectuel, Asthénie intellectuelle et physique des vieillards, Convalescence des maladies graves, Asthénie cardiovasculaire des infections, Asthénie de la croissance, de la grossesse, de la lactation, des anémiés.

Formes. — Ampoules de 2 cc. Granules. Gouttes.

Mode d'emploi. — XX à XXX gouttes ou 2 ou 3 granules aux trois principaux repas.

Ampoules. — Injecter une ampoule tous les jours pendant dix jours.

Prix au public : 18 francs.

Chaque unité correspond à 10 jours de traitement à dose journalière maximum.

Laboratoire AMIDO
A. BEAUGONIN, Pharmacien,
4, place des Vosges.
PARIS (IV°).

GENOSTRYCHNINE

Polonovski et Nitzberg.

Indications. — Système nerveux, Paralysies diphtériques, Paralysies bulbaires, Coeur et circulation, Alcoolisme, Asthénie, Neurasthénie, Affections oculaires.

Formes. — *Gouttes* : XXX gouttes = 5 milligr. *Granules* à 0 gr. 002. *Ampoules* à 0,01.

Mode d'emploi. — XX à XXX gouttes deux fois par jour. Quatre à dix granules par jour.

Dose injectable : une ampoule par jour.

Le flacon ou la boîte : 14 francs.

Chaque unité correspond à 10 jours de traitement à dose journalière maximum.

Laboratoire AMIDO
A. BEAUGONIN, Pharmacien
4, place des Vosges — PARIS (IV°).

GÉO-BARYUM 20/20

Sulfate de Baryte précipité pour examens radiologiques.

Pâte. — POUDRE. — Émulsion.

Le **GÉOBARYUM 20/20 POUDRE** est d'une conservationin définie sans risques d'altération, il donne une émulsion homogène et stable et d'une opacité parfaite.

		Prix médical.
Poudre. Boîte de	150 gr.....	5 fr. 50
— — de	200 gr.....	6 francs.
— — de	400 gr.....	10 —
— — de	1.000 gr.....	19 —
Pâte. Flacon de	200 gr.	5 francs.
— — de	400 gr.	7 —
— — de	1.000 gr.	15 —
— Pot de grès de	2 kg. 500 à 5 kilos	14 —
Émulsion. Flacon de	400 gr.....	9 francs.
— —	1.000 gr.....	20 —
— —	2 kg. 500. Le kilo	18 —

Établissements GEO GIGNOUX, S. A.
Usine et bureaux à Savigny-sur-Orge (Seine-et-Oise).
(Tél. : Savigny n° 5.)

GÉRANINE

(Vermicide universel)

Composition. — Diméthylcyclooctodiénol, essence de melaleuca viridiflora.

Action thérapeutique. — Agit sur tous les parasites intestinaux (tænia, oxyures, tricocéphales, ascaris, protozoaires, etc.).

Avantages. — Médicament non toxique, sans aucun danger, n'incommodant pas le malade.

Présentation. — Capsules gélatineuses : 16 par boîte.

Mode d'emploi :

Contre le tænia : deux fois 8 capsules à 1/2 heure d'intervalle.

Contre les oxyures : 2 capsules à chaque repas pendant 4 jours. Recommencer huit jours plus tard.

Prix : 15 francs.

E. BOULLÉ, Pharmacien de 1re classe,
Ex-Interne des Hôpitaux
Lauréat de la Faculté de Paris.
11, rue Georges — LA GARENNE-COLOMBES (Seine).

GERMOSE

Gouttes à base de Fluoroforme stabilisé dans des extraits végétaux. Non toxique. Goût agréable.

Indications. — Employée contre la coqueluche dont elle arrête très rapidement l'évolution et évite les complications si graves.

Calme rapidement la Toux (sans en excepter la Toux sèche émétisante des tuberculeux), la Toux spasmodique, quinteuse, les crises d'asthme, les Toux opiniâtres.

Hâte la guérison des affections des voies respiratoires : Bronchites, Trachéo-bronchites, Pneumonie, Broncho-pneumonie, Grippes pulmonaires, etc, etc.

Propriétés. — Microbicide, antiseptique des voies respiratoires, puissant antispasmodique, sédatif, Combat efficacement l'infection.

Agit sur le symptôme Toux et sur l'affection qui le provoque. N'est pas toxique et n'a aucune action nuisible sur les fonctions digestives, propriétés précieuses qui permettent de prescrire directement la *Germose* aux nourrissons atteints de bronchites, de coqueluche, etc., etc., dans un peu de lait ou simplement dans de l'eau sucrée ou non.

Forme. — Gouttes concentrées ; 1 gr. (46 gouttes) contient 1/10 de centimètre cube de fluoroforme stabilisé.

Doses habituelles dans les 24 heures. — Jusqu'à 1 an, 4 fois X gouttes ; de 1 à 3 ans, 4 et 6 fois XV gouttes ; de 3 à 12 ans, 4 et 6 fois XXX gouttes ; au-dessus, 4 et 6 fois XL gouttes. A prendre dans une ou deux cuillerées d'eau ordinaire ou sucrée ou un peu de tisane.

Nota. — Le médecin peut prescrire, sans inconvénient, la *Germose* à des doses plus élevées ; il doit même le faire si les résultats ne lui paraissent pas suffisamment rapides.

Dans tous les cas, les doses doivent être prises aussi régulièrement que possible, toutes les deux ou trois heures, par exemple, sans tenir compte des accès de toux ou des quintes.

Aucune contre-indication.

Prix : 11 francs.

Laboratoires LEBEAULT

BESINS et Cie pharmaciens

5, rue Bourg-l'Abbé — PARIS (IIIe).

GLANDEX PHOSCALCIQUE

Forme. — Granulé.

Formule. — Ergostérine irradié, Parathyroïdine, Thymusine, Splénine, Hépatine, Surrénine, Gluconate de Chaux, Poudre d'os frais, Moelle osseuse, Acide anhydroxyméthylène diphosphorique (sel phospho-organique).

Indications. — Surmenage, Faiblesse générale, Neurasthénie, Déminéralisation, Prétuberculose, Carence calcique.

Mode d'emploi. — 2 à 4 cuillerées à café par jour. *Enfants* : 2 cuillerées à café.

Prix : 20 francs.

Autres GLANDEX :

Forme. — Comprimés dragéifiés.

Glandex Orchitique,
Ovarien, Pluriglandulaire M. et F.,
Thyroïdien, Entéroglandex.

Laboratoires M. A. ROUX
58, rue de Maubeuge — PARIS.
(Tél. : Trudaine 54-69.)

GLANDIMBINE LAFRAN

Indications. — Impuissance génitale précoce ou sénile. Dépression morale ou physique.

Composition. — Yohimbine, 0,005 ; Cérébrine, 0,10 ; Orchitine, 0,15 pour un comprimé dragéifié.

Posologie. — (Pour adultes seulement). Un comprimé le matin, un à midi, un le soir au repas et un au coucher, si nécessaire. Avaler avec un peu d'eau ou autre liquide.

Littérature et échantillons aux docteurs seulement.

Prix : 30 francs.

Laboratoires LAFRAN
8, rue de Prague — PARIS (XIIe).
(Tél. : Diderot 36-78.)

GLANDOCALCYL

Récalcifiant. — Réminéralisateur.

Composition. — Surrénales, fluorure et formiate calciques, carbonate et phosphoglycérate de chaux et de manganèse, di-phosphate tricalcique et poudre d'os frais.

Indications. — Débilité, surmenage, convalescence, grossesse, allaitement, rachitisme, troubles de la croissance, carie dentaire, fractures, maladies des os, lymphatisme, adénites, hérédo et prétuberculose.

Formes. — Pour *adultes* : cachets ; pour *enfants* : granulé.

Doses. — 2 ou 3 cachets par jour aux repas. 1 ou 2 cuillerées à café deux fois par jour suivant l'âge de l'enfant. Faire dissoudre dans un peu d'eau ou mieux le croquer comme un bonbon.

Prix : *Cachets*, 12 fr. ; *Granulé*, 15 fr.

Laboratoire Moderne
d'Opothérapie et Biologie médicale
40, rue Claire-Pauilhac — TOULOUSE.

GLÉFINA

Puissant reconstituant général de saveur agréable. Parfaitement toléré et assimilé *en toutes saisons*.

Composition. — A base d'extrait d'huile de foie de morue, d'extrait de malt et d'hypophosphites associés.

Propriétés. — Reconstituant énergique et d'action durable, remplace l'huile de foie de morue dans toutes ses indications.

Est parfaitement digéré, toléré et assimilé l'été comme l'hiver.

Indications. — Toutes déficiences légères ou profondes, anémies, lymphatisme, tuberculose et prétuberculose, convalescences post-opératoires, post-gravidiques, etc...

Posologie :

Enfants :	3 à 5 ans :	2 à 3	cuillerées à café	par jour.
	6 à 10 — :	2 à 3	— à dessert	—
	11 à 15 — :	3 à 4	— à soupe.	—
Adultes :		3 à 4	—	—

Gléfina est enregistré au Laboratoire National de Contrôle des Médicaments sous le N° 689-4.
Echantillons et littérature :

Laboratoire du GLÉFINA,
SCOTT et Fils
348, rue Saint-Honoré — PARIS.

GLESOL

Médication Antistaphylococcique

Complexe colloïdal organo-métallique.

Description. — Capsules glutinisées contenant :
Etain colloïdal ; Levurine extractive ; Soufre colloïdal ; Ferments lactiques.

En flacon de 50 capsules.

Action thérapeutique. — L'*étain colloïdal* est un puissant antistaphylococcique, très bien toléré ; la *levurine extractive* agit comme antiinfectieux polyvalent et augmente notablement la leucocytose ; le *soufre colloïdal* modifie les réactions cutanées et renforce l'action de l'étain ; les *ferments lactiques* s'opposent aux fermentations putrides.

Indications. — Le GLESOL est très efficace dans le traitement des furoncles, anthrax, abcès, phlegmons, acné, folliculites, sycosis, annexites, et en un mot dans toutes les affections dues aux staphylocoques.

La dose est de 4 à 20 capsules par jour pour les adultes, selon la gravité des cas à traiter. Pour les enfants, doses proportionnelles suivant l'âge.

Prix : 25 francs pour 3 à 12 jours de traitement.

Laboratoires COUTURIEUX

18, avenue Hoche — PARIS. (Tél. : Carnot 18-75.)

GLOBEXINE

Conception nouvelle de l'opothérapie hématique spécifique. Extrait aqueux total du globule sanguin privé de ses albumines, directement et complétement assimilable. Jamais d'anaphylaxie.

Propriétés thérapeutiques. — Regénération globulaire intensive.

Indications. — Anémies, croissance, grossesse, états infectieux, hémorragies de toute nature. Convalescences.

Forme. — Ampoules buvables 10 cc.

Dose moyenne :

Doses et mode d'emploi. — 1 à 3 ampoules par jour. — *Enfants* : 1/2 dose.

Prix de la boîte de 10 ampoules de 10 cc. : 16 francs.
Autorisé par les Assurances sociales.

Laboratoire des Produits SCIENTIA

Dr E. PERRAUDIN, Pharmacien

21, rue Chaptal — PARIS. (Tél. : Trinité 29-29.)

29

GLOBULES FUMOUZE

Iodure de Potassium.

Globules à enrobage de gluten, insoluble dans l'estomac, et à excipient résineux, graduellement soluble dans l'intestin, supprimant les phénomènes d'intolérance de l'estomac et de l'organisme.

Doses. — Les *Globules Fumouze* à l'iodure de potassium sont préparés sous deux formes :
Globules Fumouze KI, à 0 gr. 25 par blobule.
Globules Fumouze KI, à 0 gr. 10 par globule.

Indications. — Les *Globules Fumouze* iodure de potassium sont prescrits dans toutes les maladies où l'emploi de l'iodure est indiqué.

Prix : 19 francs.
Durée moyenne de l'unité de vente : de 1 à 3 semaines.

Établissements FUMOUZE
78, faubourg Saint-Denis — PARIS.
(Tél. : Provence 21-55 et 21-58.)

GLOBULES ROMON

Forme. — Globules glutinisés.

Composition. — Extraits orchitique, prostatique et de moelle épinière joints à la strychnine, à l'Yohimbine et au phosphure de zinc pur.

Indications. — Traitement le plus rationnel de l'impuissance.

Dose. — 4 à 6 globules par jour.

Observation. — La même formule existe également en ampoules : *Ampoules Romon.*

Dose. — Une injection tous les 2 jours.
La boîte de 10 ampoules : 40 fr.
Le flacon de 40 globules : 25 fr.

Laboratoires ROMON
11 *ter*, avenue de Ségur — PARIS.
(Tél. : Invalides 52-73 et 74.)

GLOTTYL

Composition. — Association d'Erysimum, Euphorbia pilulifera, Coca, Drosera, faibles doses de Belladone et d'Aconit.

Formes pharmaceutiques. — Gouttes et Dragées.

Propriétés thérapeutiques. — Décongestionne la muqueuse laryngo-trachéo-bronchique, fluidifie et favorise les sécrétions. Eclaircit la voix, arrête la toux, calme la dyspnée.

Indications. — Laryngites aiguës et chroniques, Trachéites, Bronchites, Coqueluches, Toux coqueluchoïdes, Toux spasmodiques et réflexes.

Posologie. — *Gouttes* : *Jeunes enfants* : X gouttes par année d'âge et par jour (en plusieurs prises).

Enfants : XX à XXX gouttes chaque fois, 4 à 6 fois par jour.

Adultes : XL à LX gouttes chaque fois, 4 à 6 fois par jour, dans un peu d'eau ou de tisane.

Dragées : *Enfants* : 3 à 6 dragées par jour.

Adultes : 6 à 12 dragées par jour.

Prix : 12 francs.

Laboratoires R. DENIS

20, rue du Laos — PARIS (XVe).

(Tél. : Suffren 75-60.)

LES GLOXINES

Protéinothérapie spécifique des cancers.

Méthode du Dr Rubens-Duval.

Présentation. — Boîtes de 20 ampoules buvables de 1 cc.

Composition. — Protéines spécifiques extraites de tissus néoplasiques par la méthode et sous le contrôle scientifique du Dr Rubens-Duval, et diluées en solution physiologique au taux de 10^{-81}.

Propriétés. — Elles renforcent les réactions de l'organisme contre le cancer, dans la mesure où ces réactions, tant locales que générales, existent et peuvent être développées.

Elles améliorent l'état général des malades qui reprennent de l'appétit, du poids et des forces. Les douleurs, les écoulements hémorragiques sont, dans la règle, favorablement influencés.

Elles exercent à la longue une action locale sur les cellules cancéreuses qu'elles ramènent vers une évolution normale.

Indications. — Les Gloxines préparent et complètent :

Les interventions chirurgicales, dont elles diminuent les risques de récidive et de métastase.

Les traitements radiothérapiques (radium, rayons X), en augmentant la radiosensibilité des cellules cancéreuses et en achevant leur destruction.

Elles ne sont à employer seules, en tant que curatives, que lorsque tout traitement local est contre-indiqué.

Posologie. — En moyenne 2 ampoules par jour, à 12 heures d'intervalle. Faire boire le matin à jeun et 1/2 heure avant le repas du soir, le contenu d'une ampoule dilué dans un peu d'eau.

Dans les cas à évolution rapide ou comme traitement pré-opératoire, il peut être donné, sans inconvénient, 3 et même 4 ampoules par 24 heures, soit une toutes les 8 ou 6 heures.

Durée du traitement. — Il doit être prolongé sans interruption tant que la guérison ne peut être considérée comme acquise. La continuité du traitement et sa longue durée sont les conditions nécessaires de son efficacité.

Choix des Gloxines. — Employer les Gloxines extraites d'une tumeur de même variété que celle qu'il s'agit de traiter ou, à défaut, provenant d'une tumeur du type voisin.

En l'absence d'examen histologique, employer alternativement les Gloxines correspondant aux diagnostics probables.

Pour le traitement des métastases, utiliser les Gloxines se rapportant au type primitif de la tumeur.

Pour les tumeurs du foie, employer les Gloxines n° 16.
— du pancréas, employer les Gloxines n° 3 et 16 (alternées).
— du poumon, employer les Gloxines n° 1 et 11 (alternées).

LISTE DES GLOXINES

en vente dans les pharmacies.

(O. C. P. Dépositaire général.)

N° 1. Epithéliomas épidermoïdes (bouche, langue, lèvres et orifices naturels).
N° 2. Estomac (cancers épithéliaux).
N° 3. Gros intestin, Rectum (épithélioma cylindrique).
N° 4. Ovaire (épithélioma wolffien).
N° 5. Ovaire (épithélioma germinatif).
N° 6. Peau (épithéliomas spinocellulaires ou épidermoïdes cornés).
N° 7. Peau (épithélioma basocellulaire).
N° 8. Prostate (adénomes et épithéliomas).
N° 9. Sein (épithélioma type ordinaire).
N° 10. Thyroïde (épithélioma).
N° 11. Utérus-col (épithéliomas à cellules cylindriques et baso-cellulaires).
N° 12. Utérus-col (épithéliomas spinocellulaires ou épidermoïdes).
N° 13. Utérus-corps (épithéliomas à cellules cylindriques).
N° 14. Chondrosarcome.
N° 15. Vessie (épithélioma).
N° 16. Vésicule biliaire (épithélioma).
N° 17. Rein (épithélioma à cellules claires).
N° 18. Lymphocytome.
N° 19. Sarcomes (à petites cellules et à cellules polymorphes).
N° 20. Testicule (séminome).

A. Leiomyome malin.
B. Parotide (tumeur mixte).
D. Ovaires (séminome).
E. Ovaire (sarcome provenant des cellules à lutéine).
G. Fibrosarcome.
H. Maladie de Hodgkin.
K. Sein (sarcome).
L. Sein (épithélioma à grosses cellules).
M. Sein (épithélioma à cellules cylindriques).
N. Testicule (épithélioma wolffien).
O. Naevome achromique.
P. Naevome mélanique.

Prix en France de la boîte de 20 ampoules buvables : 24 francs.

LABORATOIRE DES GLOXINES

6 *bis*, rue Campagne-Première — PARIS (XIVe).

(Tél. : Odéon 93-94.)

Agent et dépositaire général pour la Belgique :

G. A. COCHARD

5-7, rue Charles Parenté — BRUXELLES.

GLUCOLACTOL

Enregistré au Laboratoire National de Contrôle des Médicaments, sous les N°s 363-21-22 et 23.

Formes. — Solution. — Ovules. — Topique.

Composition. — Acide lactique, glucose, Extrait de matricaire, Extrait de sauge.

Propriétés pharmacodynamiques. — Restitue à la cavité vaginale ses moyens naturels de défense : Acide lactique et Glycogène.

Indications. — Hygiène des muqueuses, Toilette quotidienne, Leucorrhées (Métrite, Vaginite, Salpingite).

Mode d'emploi :

Solution : 3 cuill. à café pour 1 litre d'eau (injection).
Ovules : 1 par jour.
Topique : Pour pansements gynécologiques.

Solution (le flacon)..... 10 fr. (en France).
Ovules (la boîte)..... 10 fr. —
Topique (le flacon)..... 10 fr. —

Laboratoires A. BAILLY
15, rue de Rome — PARIS (VIIIe).

GLUTI-SANTAL

Essence de Santal Mysore, de provenance directe, associée à la Belladone en capsules glutinisées.

Formule :

Essence de Santal pure	0,20
Belladone (extrait hydro-alcoolique de feuilles)	0,002

Par capsule.

Indications. — Toutes urétrites ; Néphrites suppurées ; Mal de Bright ; Cystites, Métrites.

Avantages. — Pas de gastralgie ; sédation des spasmes ; pas d'éructations.

Cette association synergique Belladone-Santal constitue un progrès considérable dans la thérapeutique symptomatique de la blennorragie dont elle raccourcit notablement la période d'écoulement.

Posologie. — 3 ou 4 capsules, trois fois par jour, de préférence un quart d'heure avant les repas.

Prix. — La boîte de 50 capsules : 16 francs.

Laboratoires Pharmaceutiques L.-G. TORAUDE
22, rue de la Sorbonne — PARIS (V^{e}).
(Tél. : Odéon 73-92.)

GLYCARSOL

Régénérateur de l'organisme, fortifie, tonifie, stimule.

Composition. — Glycéro-phosphates de Soude, de Manganèse, de Fer ; Triiodure d'arsenic ; Extraits : estomac, foie, rate, surrénale.

Tolérance absolue, assimilation parfaite.

Indications. — Anémies, Lymphatisme, Convalescence, Inappétence, Adénopathie, Tuberculose, Paludisme, etc.

Posologie. — Commencer par 1 goutte matin et soir pour atteindre de :

Enfants	6 mois	à	18 mois	4 gouttes		2 le matin		2 le soir.	
	18	—	3 ans	10	—	5	—	5	—
	3	ans	6	16	—	8	—	8	—
	6	—	10	20	—	10	—	10	—
	8	—	11	26	—	13	—	13	—
	11	—	16	30	—	15	—	15	—
	Adultes :			40	—	20	—	20	—

Dans un peu de lait ou d'eau sucrés ou non.

Continuer la dose maxima pendant 7 jours et diminuer de II gouttes par jour (I le matin I le soir) pour descendre à I goutte le matin I le soir. Cesser 15 jours et recommencer.

Prix : 12 fr. 75.

Laboratoire LORMEAU
10, square de Châtillon — PARIS (XIVe)

GLYCEROLIVE

Savon liquide neutre stérilisé à 140°

A base de Glycérine et d'Huile d'Olive, exempt de Formol et de tous corps caustiques.

Composition :

Cl O Na + NaCl.....	2,050
Benzoate d'Amyle	1,025
Anthranylate de Méthyle	0,050
Cinnamate de Méthyle	0,015
Essence de Verveine indigène..	10,000
Essence de Lavande des Alpes .	5,000
Savon liquide stérilisé	Q. S. p. 1 000 gr.

Indications thérapeutiques. — Salpingites, Métrites, Suites de couches, Désinfections, Maladies de peau, Traitement des plaies, Chirurgie.

Posologie :

En injections : 2 cuillerées à bouche par litre (30 °/₀₀).
En compresses : 1 — — — (15 °/₀₀).
Toilette : 1 — — — (15 °/₀₀).

Présentation. — En flacon de 310 cc. bouché bakélite.
Prix : 12 francs.

Laboratoires Francois FAYE
5, rue Mezelle — TARARE (Rhône).

GLYCÉROPHOSPHATE DALLOZ

Granulé dosé à 0,50 de Glycérophosphate de chaux, chimiquement pur, par cuillerée à café.

Indications. — Reconstituant minéralisateur. Tonique nervin. — Médicament des enfants ; des mères pendant la période de l'allaitement ; des déprimés.

Dose. — 1 ou 2 cuillerées à café par jour, à croquer ou à dissoudre dans un peu d'eau.

Le flacon : 12 fr. 50.

Laboratoire DALLOZ

13, boulevard de la Chapelle — PARIS (X^{e}).

GLYCÉROPHOSPHATE ROBIN

Comprimés effervescents dosés à 0,15 centigr. par unité.

Granulé dosé à 0,125 centigr. par cuillerée-mesure.

Ampoules injectables dosées à 0,20 centigr. par ampoule de 2 cc.

Doses et mode d'emploi. — 2 cuillerées de Granulé ou 4 comprimés : 2 fois par jour dans un peu d'eau ; ampoules, 2 cc. 3 fois par semaine.

Propriétés thérapeutiques. — Reminéralisateur physiologique. Ne fatigue pas l'estomac. Son emploi continu ne présente aucun inconvénient.

Indications. — Dans tous les cas de déminéralisation phosphorée et d'asthénie nerveuse.

Prix :

Comprimés : 14 francs. — *Granulés* : 13 fr. 50.
Ampoules : 15 francs.

Laboratoires ROBIN

13, rue de Poissy — PARIS.
(Tél. : Odéon 08-55 et 38-75.)

GLYCOBYL

Composition. — Extrait biliaire. — Extrait de muqueuse intestinale (Entérokynase). — Evonymine. — Extrait total d'artichaut. — Héxaméthylène-tétramine. — Charbon activé.

Propriétés. — Stimule et régularise le fonctionnement du foie. — Stimule la sécrétion biliaire. — Fluidifie la bile. — Antiseptique des voies biliaires et de l'intestin. — Laxatif.

Indications. — Congestions hépatiques. — Insuffisance hépatique. — Lithiase biliaire. — Cholecystites. — Dyspepsies intestinales. — Constipation.

Posologie :

Adultes : Dragées, 2 à 4 par jour.

Enfants : Granulés, 1/2 à 2 cuillerées à café par jour.

Prix, le flacon : 12 francs.

Chaque flacon correspond à 10 jours de traitement à dose journalière maximum.

Laboratoire des Produits AMIDO
A. BEAUGONIN, Pharmacien
4, place des Vosges — PARIS (IVe).
R. C. : Seine 221.745.

GLYCOCARPINE

Éléments actifs. — Nitrate de pilocarpine (2 mmgr. par pilule) ou par X gouttes, associé à de faibles doses d'hamamélis et cimicifuga, et à 0,02 de caféïne.

A. — **Médication vaso-dilatatrice.**

Céphalées et vertiges des artérioscléreux, Hypertension artérielle et ses conséquences, Troubles congestifs de la ménopause et de la puberté. Maladie de Raynaud, Claudication intermittente par spasme artériel, Angor par spasme des coronaires, Glaucome, Mouches volantes, Bourdonnements d'origine circulatoire (seulement).

B. — **Troubles vago-sympathiques.**

Insuffisance du vague, Freinage du sympathique, Asthme, Coqueluche, Basedow fruste, Pelade.

Mode d'emploi. — *Adultes :* 2 pilules ou XX gouttes, au début des trois repas.

Durée moyenne des unités de vente : 10 jours.

Echantillons sur demande :

C. DALIN, pharmacien de 1re classe.
49, quai Saint-Vincent — LYON.
(Tél. : B. 36-32.)

GLYCO-LACTIMASE

Description. — Association symbiotique de bacille lactique Bulgare et de bacille glycobacter, en comprimés de 0 gr. 50, 40 comprimés par flacon.

Action thérapeutique. — Le bacille glycobacter transforme les matières amylacées en sucres et fournit par conséquent un milieu de culture éminemment favorable au bacille lactique, dont l'activité se trouve ainsi considérablement renforcée.

Indications. — 4 à 8 comprimés par jour, dans les intoxications intestinales, diarrhées, entérites, affections du foie.

Prix : 25 fr. pour 6 à 12 jours de traitement.

Laboratoires Ch. COUTURIEUX
18, avenue Hoche — PARIS.
(Tél. : Carnot 18-75.)

GLYCO-M.

Composition. — Benzoate, Salicylate, Bicarbonate et Borate de soude, formant avec le Thymol une solution de Thymolate de soude (dose à 4 p. 100). Glycérine à 30° C. P. 17 p. 100. Menthol 0,04 p. 100. Essence de Gaultheria. Pinus et Eucalyptol, 0,06 p. 100.

Propriétés particulières. — Antiseptique, analgésique, alcalin et exosmotique, non toxique, non irritant, et non caustique. Par ses qualités désodorisantes, est d'une valeur incontestable dans l'ozène et la fétidité buccale.

Indications. — Dans le traitement des affections et infections de toutes les muqueuses. **Pharyngite, angine** et **laryngite** : 1 partie pour 2 d'eau chaude, en gargarismes ou pulvérisations. **Catarrhe, coryza, rhumes, fièvre des foins** et **végétations adénoïdes** : Une partie pour 3 d'eau chaude en lavages nasals au moyen de la pipette Kanar. **Gynécologie** : injections à 5 p. 100. Le soir en tampons saturés de GLYCO-M. pure à garder toute la nuit.

Gencives spongieuses et maladies buccales. — En bains de bouche prolongés, pure, en brassant toutes les parties de la bouche (pendant un quart d'heure). Au coucher, en tampon saturé, inséré entre les lèvres et la gencive, et à conserver toute la nuit.

A efficacité égale, l'antiseptique alcalin l'emporte sur l'antiseptique acide :

Par ses propriétés qui lui sont toutes particulières, la « GLYCO-M. » attire à travers les tissus les sécrétions congestionnées et enflammées, active la circulation du sang, et rétablit rapidement un état normal. Par sa réaction alcaline, elle s'harmonise avec les tissus traités, de sorte qu'elle n'irrite pas.

LA GLYCO-M. est un antiseptique alcalin non toxique et non irritant. Sa formule, basée sur la composition saline du sang, est approuvée par le Corps Médical et c'est lui seul qui a appris au public sa valeur dans le traitement de toutes les muqueuses.

Se vend dans toutes les Pharmacies :

En flacons de 100 grammes : 6 francs, modèle de poche.
En flacons de 200 grammes : 10 francs, modèle stilli-goutte.
En flacons de 500 grammes : 20 francs, demi-litre.
En bocaux de 3 litres : 90 francs, modèle familial.

Enregistré au Laboratoire National de Contrôle des médicaments sous le N° 333-2.

Laboratoire GLYCO-M.
1, avenue Lowendal — PARIS (VII°).
(Tél. : Invalides 16-85.)

GLYCO-THYMOLINE

Selon la formule de KRESS et OWEN Cº.

Traitement des affections de toutes les muqueuses.

Composition :

Biborate de soude	2,010	p. 100.
Thymol	0,037	—
Menthol	0,037	—
Acide benzoïque	1,689	—
Bicarbonate de soude	2,346	—
Cajeputol	0,075	—
Acide orthoxybenzoïque	0,074	—
Huile de pin.....	0,037	—
Huile de bouleau	0,030	—
Glycérine, Colorant, Alcool, Eau distillée	93,665	—

Avantages. — La Glyco-Thymoline est une solution dont la formule a été scientifiquement étudiée et dont l'alcalinité et la composition saline ont été mises en harmonie avec l'alcalinité même du sang et des sécrétions muqueuses, ce qui lui permet de n'apporter aucun trouble dans l'équilibre humoral et de n'altérer en rien la vitalité des tissus.

Action thérapeutique. — Par son alcalinité et son pouvoir exosmotique la Glyco-Thymoline provoque un appel des secrétions muqueuses et vide les culs-de-sac glandulaires de leur contenu vicié, rétablissant ainsi le fonctionnement physiologique des glandes congestionnées. Elle est dépourvue de toute toxicité, ne coagule pas les albumines, et ne produit aucune action irritante.

Indications. — *Voies digestives* : Catarrhe gastrique et intestinal, Fermentations,

Flatulence, Embarras gastrique, Maladies infectieuses, Entérite, Parasites intestinaux, Dysenterie.

Cavité buccale : Stomatite, Aphtes, Gingivite, Pyorrhée alvéolaire, Fluxion dentaire.

Pharynx et gorge : Angines, Pharyngite, Laryngite, Affections des voies respiratoires.

Voies nasales : Coryza aigu ou chronique, Rhinite, Rhume des Foins, Végétations adénoïdes, Sinusite.

Yeux : Conjonctivite, Blépharite ciliaire, Kératite, Granulations des paupières, Trachome, Ectropion.

Maladies de la peau : Erysipèle, Furonculose, Anthrax, Acné, Eczéma, Zona, Ulcères variqueux, Brûlures.

Rectum et région anale : Prurit anal et eczéma local, Hémorroïdes, Prostatite.

Gynécologie et Obstétrique : Pertes blanches, Vaginite, Ulcérations du col, Métrites, Salpingintes, Suites de couches.
Plaies de toute nature.

Mode d'emploi. — *a*) Usage externe : à utiliser pure ou diluée dans 1 à 10 parties d'eau.
b) Usage interne : 1 cuillerée à café dans 1/4 de verre d'eau.

Prix :

100 cc.	6	francs.
250 cc.	12	—
500 cc.	20	—
Modèle Hôpital (3 litres)	90	—

Remise spéciale au corps Médical.

Etablissements WEBER

A. GUILLAUME, Pharmacien.

5 *bis*, rue des Haudriettes — PARIS (IIIe).

GLYCTONE PHOSPHATÉE CHARRIÈRE

Enregistré au Laboratoire National de Contrôle des Médicaments sous le nº 439-3, en vue de la possibilité de prescription aux Assurés sociaux.

Zomo-Chimiothérapie.

Nous réclamons près du Corps Médical le bénéfice moral de la priorité de l'idée et de la première application thérapeutique de la Zomochimiothérapie, ayant été les créateurs de cette association médicamenteuse et de sa mise commerciale à la disposition du médecin.

Forme. — Liquide.

Composition :

Arséniate de soude.....	5 centigr.
Glycérophosphate de soude..	5 grammes.
Sulfate de strychnine	8 milligr.

Ferments musculaires, Corps Immunisants, Albuminoïdes spécifiques et Vitamines des muscles frais, Matériaux salins vitalisés phosphatiques, Hémoglobine du Plasma de bœuf additionné de sucs de cerise et de framboise, Saccharose, 500 cc.

Dose. — Après les repas :

Enfants : 1 à 6 cuillerées à café ou à dessert par jour suivant âge.

Adultes : 1 à 6 cuillerées à soupe *pure ou non, de préférence dans de l'eau* froide *gazeuse* ou du lait *froid*, limonade, soda, siphon, lait froid, bouillon dégraissé, Champagne, etc...

Indications :

Anémie, Chlorose, Convalescence, Post-opérations, Grossesse et Allaitement, Epuisement musculaire, Surmenage, Rachitisme, Tuberculose, Misère physiologique et Déchéances physiques carentielles. Post-hémorragies.

Contre-indications :

Albuminurie, Diabète et Artério-sclérose.

Prix :

Le flacon de 500 cc. : 35 fr.
Le 1/2 flacon de 250 cc. : 20 fr.

Laboratoires L. ARQUEVAUX,
Pharmacien à ETAMPES (S.-et-O.).
(Tél. : 241.)

GLYKOLAÏNE ROBIN

Association de la kola
aux glycérophosphates.

Granulé.

Dose et mode d'emploi :

1 à 2 cuillerées à café par repas.

Indications :

Stimulant du système nerveux, Surmenage, Névralgies, Neurasthénie.

Prix : 14 fr. 50.

Laboratoires ROBIN

13, rue de Poissy — PARIS.

(Tél. : Odéon 08-55, 38-75.)

GMET

(Extraits Gmet.)

Extraits végétaux liquides concentrés sans alcool, ni sucre, ni éther, par le procédé spécial Gimbert qui permet d'obtenir une *extraction complète sans altérer la plante.*

Correspondent tous à 2 gr. de plante fraîche par cuillerée à café.

Se prescrivent tous : de 1 à 3 cuillerées à café par jour dans un peu d'eau, après ou entre les repas ou un peu avant.

Le Diurétique Gmet est prescrit par cuillerées à soupe.

Boldo, v. page 480.
Composé Gmet, v. page 621.
Crataegus, v. p. 636.
Frêne.
Fucus, v. page 856.
Gui, v. page 927.
Hamamélis, v. p. 937.
Hydrastis, v. p. 996.
Jugland, v. p. 1065.
Kola.
Piscidia.
Quinquina, v. p. 1491.
Sauge.
Ulmaire.
Valériane, v. p. 1852.
Viburnum.
Diurétique, v. p. 714.
Extrait Hamyd, v. p. 809.

Littérature sur chaque produit et échantillons sur demande adressée au :

Laboratoire GMET

27, faubourg Montmartre — PARIS (IXe).

(Tél. : Provence 43-10.)

Peuvent être prescrits aux Asscs Sociales, ils sont enregistrés au Laboratoire National de Contrôle sous les Nos 1259-1 à 1259-21.

GOBILLETTES HYPNOS

Lutte contre le bruit.

Mode d'action. — Obstruent le conduit auditif et permettent l'isolement des bruits extérieurs : sifflet et passage des trains, roulement et avertissement des automobiles, bruit des hôtels, passage des autobus, tramways, etc... Préviennent les effets funestes de notre vie trépidante et assourdissante sur le système nerveux.

Indications. — Assurent le repos des malades sans hypnotiques, suppriment tout bruit ; permettent de dormir malgré les vibrations sonores les plus intenses.

Indispensables aux nageurs, artilleurs, aviateurs, à tous ceux qui vivent au milieu du vacarme et sont exposés à la surdité.

Prix : 10 francs.

Laboratoires HYPNOS
CHABEUIL (Drôme).
(Tél. : 14.)

GOMENOL

Nom et marque déposés.

Essence provenant d'une variété sélectionnée de Mélaleuca Viridiflora.
GOMENOLÉO et produits au GOMENOL

Propriétés. — Antiseptique, analgésique, anticatarrhal, désodorisant, hautement diffusible. Toxicité et causticité nulles.

Action thérapeutique et usages. — A l'intérieur, balsamique et anticatarrhal, convient spécialement aux affections chroniques des voies respiratoires (bronchites, tuberculose, etc,) et des voies urinaires (cystites, urétrites, etc.).

En injections intramusculaires (imprégnation gomenolée) dans toutes infections locales ou généralisées (septicémie, etc.).

A l'extérieur en inhalations et pulvérisations : coryzas, laryngites, bronchites, etc.

Pansements chirurgicaux : brûlures, plaies septiques, ulcères.

Multiples indications, nombreuses formes correspondant aux diverses applications :

Rhino-pharynx. — Gomenol-Rhino, Gomenoléo-Nasal. Gomenoforme.

Gorge. — Gomenol-Pâtes, Gomenol-Sirop, Gomenoléo 10 p. 100 en injections trachéales.

Bronches, Poumons. — Gomenol-Capsules, Gomenoléo en injections intrapleurales (5 p. 100), intra-bronchiques (20 p. 100) et intra-musculaires (20 p. 100).

Intestin. — Gomenol-Glutinules, Gomenoléo 10 p. 100 et 20 p. 100 en lavements profonds, Gomenol-Rectal.

Rein, Vessie. — Gomenol-Glutinules, Gomenoléo 10 p. 100 ou 20 p. 100 en instillations.

Plaies, brûlures. — Gomenol-Onguent, Gomenoléo 20 p. 100 ou 33 p. 100 en pansements ; eau Gomenolée pour lavages (préparée avec le Gomenol-Soluble).

Gynécologie. — Eau Gomenolée, Gomenovules, Gomenoléos (pansements), Gomenol pur (attouchements).

Grande chirurgie. — Gomenol-Rubéo (champ opératoire), Gomenoléos (Imprégnation Gomenolée).

Présentations populaires:

Gomenoléo, petit flacon : 4 francs.
Gomenoléo, boîte 3 ampoules 5 cc. : 7 fr. 50.
Gomenoléo-Nasal, le tube : 4 francs.
Vaseline Gomenolée Prevet, le tube : 2 fr. 50.

Laboratoire du GOMENOL
François PREVET, Pharmacien.
48, rue des Petites-Ecuries — PARIS (X^{e}).

GONACRINE

Chlorure de 3-6 di-amino-10 méthyl-acridinium (sel neutre).

Antiseptique puissant très diffusible, peu toxique, non irritant. Action élective à l'égard du Gonocoque.

Indications. — **Affections gonococciques et leurs complications, Septicémies, Méningites, Mélitococcies.**

Présentations : boîtes de 10 ampoules à 2 %
— 3 — 2 %
— 6 — 0,5 %

Posologie et mode d'emploi. — Lavages de l'urètre : solutions extemporanées de 1/8.000 à 1/1000. Injections intraveineuses : ampoules de solution à 0,50 p. 100 et à 2 p. 100.

Pastilles de Gonacrine (boîtes de 40 pastilles), dosées à 0 gr. 003 par pastille, destinées au traitement des stomatites infectieuses ou médicamenteuses, gingivites, amygdalites. Prévention des infections à porte d'entrée bucco-pharyngée. Désinfection post-opératoire.

Société Parisienne d'Expansion Chimique
« SPECIA »
Marques Poulenc Frères et Usines du Rhône
21, rue Jean-Goujon — PARIS (VIIIe).

GONAGONE

Vaccin antitoxique et antimicrobien, adopté par les hôpitaux de Paris et de l'armée.

Stock vaccin polymicrobien renfermant : Corps microbiens + Lysat microbien + *Anatoxine.*

Indications. — *Toutes les infections génito-urinaires de l'homme et de la femme.*

Posologie. — Une injection sous-cutanée tous les 3 ou 4 jours, de 1/4 de cc. à 2 cc. progressivement.

Ovules au Gonagone pour pansements vaginaux (Modèle spécial pour enfants).

Prix : 6 *ampoules*, 40 francs ; 6 *ovules*, 20 fr.

Produits Biologiques CARRION
54, rue du Faubourg-Saint-Honoré — PARIS.
(Tél. : Anjou 36-45, 2 lignes.)

GONO-VACLYDUN ET GONARTHRI VACLYDUN

Lysats vaccins du Docteur Duchon.
Adoptés par les Hôpitaux de Paris.

GONO-VACLYDUN

Composition. — Gonocoques, Entérocoques, Colibacilles, Streptocoques et Staphylocoques.
Indications. — Urétrites, Complications de la blennorragie : Epididymite, Prostatite, etc.
Posologie. — En injections sous-cutanées, 3/4 de centicube le 1er jour, ensuite injections quotidiennes de 1 centicube jusqu'à 12 injections, puis 1 cc. tous les 2 jours.
Présentation. — En boîte de 6 ampoules de 1 centicube.

GONARTHRI-VACLYDUN

Lysat de gonocoques.

Lysat vaccin riche en antigène, exclusivement destiné au traitement de toutes les formes du rhumatisme spécifiquement déterminé.

Prix : 25 francs.

Laboratoire Pharmaceutique CORBIERE
27, rue Desrenaudes — PARIS (XVIIe).
(Tél. : Carnot 78-11.)

GOSIERINE DALLOZ

Formule p. 100 :

Cocaïne	0,05
Menthol	0,40
Borate de soude	4,00

Forme. — Dragées.

Propriétés. — Analgésiques, antiseptiques et antispasmodiques.

Action. — Antisepsie de la bouche et des voies respiratoires, soulagement immédiat et guérison des aphtes, gingivites, amygdalites, laryngites, angines, etc...

Doses. — 6 à 8 dragées par jour, pour les adultes.

La boîte : 6 fr. 25.

Laboratoire DALLOZ
13, boulevard de la Chapelle — PARIS.

GOSSYPIOL MAURIN

Régulateur menstruel sédatif des règles douloureuses.

Complexe spécialisé des douleurs « ovo-utérines », le Gossypiol donne un triple effet : antinévralgique, anesthésique, antispasmodique qu'aucun analgésique général ne peut réaliser.

Gossypium-Piscida āā 20 mgr., Cimicifuga, Gelsémium-Virbunum āā 10 mgr., Aconit 23 mgr., Belladone 2mgr., Digitale 8 mgr., Ch. quinine 10 mgr., Ch. morphine 1 mgr. 3, Ch. cocaïne 1 mgr. 1.

Seize dragées en 4 jours pendant 3 menstrues à 24 jours d'intervalle ordonnent la périodicité (2 matin et soir).

En deux jours au moment présumé des règles déterminent l'écoulement cataménial et calment toutes douleurs (4 le matin et 4 le soir).

Prix : 12 fr. 75.

Laboratoires JAMMES de GOLBERY

17, rue de la Glacière — LA GARENNE-COLOMBES (Seine).

(Tél. : Charlebourg 26-56.)

GOUDROLINE

Ce produit est extrait du goudron de houille.

Agent réducteur doué de propriétés kératoplastiques. Il ramollit la couche cornée épaisse et diminue la formation des squames qui entravent la vitalité des cellules de Malpighi et la circulation lymphatique.

Il est fortement astringent et son action décongestionnante s'exerce tant superficiellement que par pénétration. Il possède la propriété de faire disparaître rapidement des éruptions prurigineuses tenaces et de modérer le prurit d'une façon durable en agissant sur les terminaisons nerveuses.

La Goudroline peut être employée dans tous états desquamatifs de la peau et notamment dans toutes affections prurigineuses de l'adulte (eczémas non suintants, parakératose psoriasiforme de Brocq, eczématides, eczémas séborrhéiques).

Elle peut être utilisée pure ou incorporée à la pommade à l'oxyde de zinc.

Le bidon de 125 gr., prix : 6 francs.

Laboratoires POINTET & GIRARD

30, rue des Francs-Bourgeois — PARIS

(Tél. : Archives 03-29 et 42-40.)

GOUTTES ANTIASTHMATIQUES

Du docteur HALLAY

Composition :

Benzoate de soude	1,50
Caféine	1
Iodure de potassium	3
Trinitrine sol. 1/1000	2
Teinture de belladone	1
Teinture Adonis Vernalis	5
Eau Laurier cerise	10
Teinture Ethérée-Valériane	2
Glycérine Q. S. P.	30 cc.

Propriétés. — Anti-asthmatique, eupnéique, antiseptique des voies respiratoires.

Indications. — Asthme, emphysème, bronchites aiguës et chroniques, retentissement cardiaque des affections pulmonaires chroniques.

Présentation et prix. — Un flacon de 30 cc. : 15 francs.

Posologie et mode d'emploi. — X à XX gouttes matin et soir dans une tisane de coquelicot sucrée.

Laboratoire J.-A. FÉLIX
36, rue Eugène Carrière — PARIS.
(Tél. : Marcadet 30-25.

GOUTTES ANTISPASMODIQUES ADOL

Composition. — Alcaloïdes totaux de la Belladone, de la jusquiame, de la *salsepareille rouge*, Bromure d'ammonium, Gardénal.

Action thérapeutique. — Synergie médicamenteuse *à faibles doses*, sous forme liquide.

Sans contre-indication.

Indications. — Le *spasme sous toutes* ses modalités.

Mode d'emploi. — XXV à XXX gouttes 3 fois par jour dans un peu d'eau sucrée, de préférence avant les repas ou 2 heures après.

Prix : 18 fr. 50 le flacon.
Pour 20 jours de traitement

L. GIROUD, Pharmacien de 1re classe
78, cours de la Liberté — LYON (Rhône).

GOUTTES BLAGNY

Composition :

Dionine	0,005
Codéine	0,005
Bromoforme	0,05
Eau laurier-cerise	0,05
Teinture aconit	0,10
Teinture Drosera	0,30

Pour 1 centimètre cube correspondant à L gouttes.

Propriétés thérapeutiques. — Antiseptique pulmonaire, sédatif de la toux, anti-spasmodique, narcotique.

Indications. — Coqueluche, Asthme, Emphysème, Grippe, Influenza, la Bacillose et toutes maladies des voies respiratoires.

Mode d'emploi. — A prendre dans une tasse de lait ou de tisane tiède. Bien agiter le mélange.

Adultes : XL à L gouttes à renouveler 4 à 5 fois par jour. Ne pas dépasser 6 fois par 24 heures.

Enfants : Ne pas en donner aux bébés.

X gouttes de 2 à 3 ans, XV gouttes de 3 à 4 ans, XX gouttes de 5 à 7 ans, XXX gouttes de 8 à 10 ans.

Laboratoire René PAMELA
Pharmacie de l'Univers
85, rue de Turbigo — PARIS (IIIe).

GOUTTES BRONCHOPHILES ANDRÉ

Composition :

Codéine	0 cgr. 50
Bromoforme	3 cgr. 10
Chloroforme	2 cgr.
Gaïacol	2 cgr. 60
Eucalyptol	1 cgr.
Terpinol	5 cgr. 20

Pour une capsule.

Indications. — Toutes affections pulmonaires, toux, bronchites aiguës et chroniques, emphysème, asthme, grippes.

Posologie. — 2 à 6 capsules par jour.

Prix : 11 francs.

Enregistré au Laboratoire National des Médicaments 556-6.

Laboratoires BADEL
58-60, rue des Moulins — VALENCE (Drôme).

GOUTTES DE SERU

Extrait total et concentré des galbules de cupressus sempervirens.

Indications. — Vaso-constricteur et tonique puissant du système veineux. Spécifique *efficace sûr et constant* des varices, ulcères variqueux, périphlébites, *hémorroïdes*, varicocèles et des *troubles de la ménopause.*

Dose moyenne. — XXX gouttes avant chacun des deux principaux repas.
Durée moyenne du flacon : 12 jours.
Prix au public : 10 francs.

LETTRY
69, rue de Sèvres — PARIS.
(Tél. : Littré 13-37.)

GOUTTES ERYL

Composition. — Erysimum, Aconit Napel, Belladone, Euphorbe.

Caractéristiques. — Tolérance absolue, Effets rapides et surtout persistants. Pas d'accoutumance.

Indications. — Toux quinteuse, Coqueluche, Grippe, Adénopathie trachéo-bronchique, *Toux rebelles.*

Mode d'emploi :

Adultes : XL à LX gouttes dans un peu d'eau sucrée 5 à 6 fois par jour.
Enfants : XV à XXV gouttes dans un peu d'eau sucrée 3 à 4 fois par jour.
Prix : 16 francs.

Laboratoires J. BRESSIER
Docteur en Pharmacie
102, rue Vincent — MARSEILLE

Concessionnaires :
Les Laboratoires NOVALIS
OULLINS (Rhône).

GOUTTES HYPOTENSIVES FRAISSE

Composition. — 25 gouttes renferment:

Extrait de Gui 0,05
Nitrite de Soude 0,01

Indications. — Contre l'artériosclérose et l'hypertension artérielle.

Formes :

1° *Gouttes* : XX à XXV gouttes avant chaque repas.

2° *Ampoules* : 1 ampoule tous les 2 jours dans la partie musculaire.

Prix : 14 francs.

Laboratoires FRAISSE

8, rue Jasmin — PARIS (XVIe).

GOUTTES LECONTE

Composition. — Orthoformiate d'éthyle, Codéine, Teintures de Grindélia, Polygala, Aconit, Drosera, Belladone, Bryone.

Indications. — Toux spasmodiques, Grippe, Trachéite, Coqueluche.

Posologie :

Adultes : LX gouttes 5 à 6 fois par jour.
16 à 20 ans : XLV à L gouttes 5 fois par jour.
12 à 16 — : XXV à XL — 4 —
6 à 12 — : XV à XXV — 4 —
2 à 5 — : X à XII — 3 —

Echantillons sur demande.

Prix : 16 francs.

Laboratoires LECONTE

7, rue des Petits-Carreaux — PARIS (IIe).

(Tél. : Louvre 53-16.)

GOUTTES LINOBER

Indications. — Toux nerveuse, Trachéite, Pharyngite, Laryngite, Asthme, Coqueluche, Toux quinteuse des vieillards.

Formule :

β dichloroéthane ... 0 gr. 02
Propanone.
Teinture de grindelia } âà q. s. pour L gouttes.
Teinture de drosera.
Essence de Menthe. q. s. pour aromatiser.

Posologie :

Administrer 3 fois par 24 heures : à chaque fois :

Enfants : de 1 an à 2 ans, IV gouttes.
de 2 ans à 3 ans, VI gouttes.
de 3 ans à 4 ans, VIII gouttes.
de 4 ans à 7 ans, XV gouttes.
de 7 ans à 14 ans, XX gouttes.
Au-dessus de 14 ans, XXX gouttes.
Adultes, L gouttes.

Il s'agit de doses moyennes qui peuvent être augmentées ou même doublées sans aucun inconvénient, les gouttes Linober ne contenant aucune substance toxique.

Seules contre-indications : Diabète et Acétonurie.

Mode d'emploi. — Les Gouttes Linober doivent être prises de préférence en dehors des repas.

On peut les absorber directement sur 1 ou 2 morceaux de sucre, ou mieux, diluées dans un peu de liquide, sucré ou non (eau, infusions, etc...).

Prix : 12 francs.

Laboratoire OBERLIN,
17, rue Cadet — PARIS.
(Tél. : Trudaine 14-73.)

J. TINARDON, Pharmacien de 1re classe
de la Faculté de Pharmacie de Paris.

GOUTTES LIVONIENNES DE TROUETTE-PERRET

Capsules de goudron de Norvège, de Créosote de Hêtre et de Baume de Tolu.

Indications. — Rhumes, toux, bronchites, catarrhes, tuberculose, maladies des voies respiratoires, antisepsie des voies digestives.

Le meilleur moyen de faire tolérer la créosote. Médicament préventif et curatif.

Doses et mode d'emploi. — IV à VIII Gouttes Livoniennes de Trouette-Perret par jour *au milieu des repas.*

Bien spécifier : GOUTTES LIVONIENNES de TROUETTE-PERRET, pour éviter les contrefaçons.

Prix au public : 10 francs.

Laboratoires TROUETTE-PERRET

61, avenue Philippe-Auguste — PARIS (XIe).

(Tél. : Roquette 87-34.)

GOUTTES MAGALO

Composition. — Solution de chlorure de magnésium pur à 50 p. 100 super-activé par un sel de manganèse.

Mode d'action. — Médicament d'équilibre minéral, tonique, cholagogue ; de goût agréable, bien supporté par l'estomac ; la plus économique de toutes les préparations similaires.

Indications. — Affections du foie et de l'estomac, **asthénies**, verrues, cancer.

Prix : 15 francs.

Durée : 25 jours environ.

Établissements GOY

23, rue Beautreillis — PARIS (IVe).

(Tél. : Archives 34-68.)

GOUTTES MALONE

Composition. — Allylisopropylmalonylurée, dans un solvant hydroglycériné.
Avantages. — Calmant certain et rapide de toutes les toux. Véritable spécifique de la Coqueluche. Non toxique, même pour les nourrissons. Goût agréable.
Indications. — Coqueluche, toutes les toux.

Posologie :

Doses minima :

Nourrissons : avant 6 mois, III gouttes toutes les 3 heures.
De 6 mois à 1 an : III gouttes toutes les 2 heures.
Enfants : de 1 à 2 ans : VI gouttes toutes les 2 heures.
— — 2 à 4 ans : IX — — —
— — 4 à 6 ans : XII — — —
— — 6 à 10 ans : XV — — —
Adultes : XX à XXX gouttes toutes les 2 heures.
Ces doses peuvent être doublées sans inconvénient.
Dans les *bronchites*, *toux nocturnes*, donner une potion expectorante dans la journée et le soir une seule dose massive de Gouttes Malone (XL à LXXX gouttes, *chez les adultes*, XV à XL gouttes *chez les enfants* suivant les résultats obtenus).

Prix : 15 francs.

Laboratoires du MALONE
ANCENIS (Loire-Inférieure).

GOUTTES NARKAY

Composition. — *Ether de Kay*, *Narcéine*, *Bromoforme*, *Aconit*, *Belladone*, *Drosera*, *Grindélia*.

Indications thérapeutiques. — Véritable spécifique de la *Coqueluche*. Toux spasmodique et quinteuse, Asthme, Grippe, Hoquet persistant.

Mode d'emploi. — *Enfants* : au-dessous de 1 an : IV gouttes 2 fois par jour dans une cuillerée de sirop calmant.

De 1 à 2 ans : IV gouttes 3 fois par jour.
De 2 à 4 ans : V gouttes 4 fois par jour.
De 4 à 6 ans : VIII gouttes 4 fois par jour.
De 6 à 10 ans : X gouttes 4 fois par jour.
Au-dessus de 10 ans : XV gouttes 3 fois par jour.
Adultes et Vieillards : XV gouttes 4 fois par jour

Prix : 12 francs.

Laboratoires SAUBA
MONTREUIL — PARIS

GOUTTES NICAN

(Sans sucre).

Composition. — *Bromoforme* et *Codéine* purs, Aconit, Belladone, Drosera, Grindélia, Benzoate de Soude, Eau de Laurier-cerise.
(IV Gouttes = I goutte de Bromoforme *stabilisé*)

Caractéristiques. — Association synergique des principes médicamenteux reconnus les plus efficaces de la toux spasmodique, ramenés par un procédé spécial à un très faible volume et parfaitement dissous. La présentation par gouttes permet la précision du dosage clinique et fractionné *à tous les ages*, assure la continuité du traitement, et garantit contre les accidents dus à l'insolubilité du bromoforme.
Effet rapide et persistant, souvent surprenant. Tolérance parfaite.

Indications thérapeutiques. — *Toux spasmodique et quinteuse en général* ; *Coqueluche*, *Grippe*, Toux des Tuberculeux, Asthme, Toux laryngées, Adénopathie trachéo-bronchique, Coryza, *Toux rebelles*, Hoquet persistant, Dysménorrhée, etc.

Mode d'emploi. — A absorber *loin des repas* dans une *tasse* de liquide tiède, eau, grog, ou lait (enfants) qu'on agitera en ajoutant les gouttes.

L'emploi, avec *une tasse de lait tiède sucré*, supprime en majeure partie le goût du bromoforme désagréable à certains malades.

Doses moyennes par jour en 4 fois :

Adultes : CCXL gouttes.

Enfants : XII gouttes par année d'âge.

Calme et repos immédiats, et dans les toux grippales, jugulation souvent en quelques heures.

Dans la COQUELUCHE, doses fractionnées et croissantes.

Médication permettant l'emploi du bromoforme chez les enfants en bas âge.

Doses initiales :

Adultes : CXX gouttes.

Enfants : VIII gouttes par année d'âge.

A prendre en 3-4 fois par jour, après une quinte. Augmenter progressivement pendant les huit premiers jours.

Consulter la posologie détaillée par âge, dans la notice jointe au flacon.

N. B. — En cas de recrudescence des quintes ou de somnolence accentuée, cas excessivement rares, interrompre le traitement pendant 24 heures. Puis continuer la progression ascendante, si nécessaire.

Prix : 16 francs.

Voir page 625. **COMPRIMÉS NICAN** à base de Chlorhydrate d'Ethylmorphine 0,01 (Dionine N. D.) et benzoate de soude.

Echantillons et Littérature :

Laboratoires CANTIN à PALAISEAU (S.-et-O.).

GOUTTES PHOSPHOSTHÉNIQUES DAUSSE

Administration de la strychnine, par voie gastrique, à doses progressives, en association avec l'acide phosphorique officinal.

XX gouttes renferment :
1 milligramme de sulfate de strychnine ;
III gouttes d'acide phosphorique officinal.
2 cgr. d'extrait de quina ;
2 cgr. d'extrait de Coca.

Indications. — Asthénie, neurasthénie, adynamie des convalescents, dépression nerveuse, surmenage physique et intellectuel.

Posologie. — Débuter par X gouttes à chacun des deux principaux repas et progresser chaque jour de V gouttes. On suspendra le traitement à l'apparition des symptômes de saturation. On peut atteindre progressivement des doses de C et même CC gouttes par repas. *Eviter tout arrêt dans l'administration progressive* du médicament.

Prix : 14 francs.

Laboratoires DAUSSE
4, rue Aubriot — PARIS (IVe).

GOUTTES VALENTIN-CHAILLOT

Contre l'Artériosclérose et pour la circulation du sang en général. Dépourvues de toute action irritante et de toute toxicité. Ne contiennent pas d'iode.

Composition. — Hamamélis, Seneçon, Gui, Passiflore, Viburnum, Gossypium, Marron d'Inde, Citr. de Na., Extrait hypotensif pancréas.

Indications. — Hémorroïdes, Varices, Phlébites, Artériosclérose, Vertiges, Bourdonnements d'oreille, Surdité, Otosclérose, Rougeurs du visage, Congestions, Chaleurs, Lourdeurs de tête, Dartres, Eczémas, Puberté, Menstruation, Angoisses, etc...

Posologie. — XXX gouttes dans un peu d'eau sucrée ou non avant chacun des deux principaux repas.

Cure immédiate : 2 flacons. Cure d'entretien : 1 flacon tous les deux mois.

Prix : 9 fr. 75.

Laboratoire LORMEAU
10, square de Châtillon — PARIS (XIVe).

GRAINS CÉPHALGIFUGES

AU JASMIN DE VIRGINIE

CURATIFS DES NÉVRALGIES REBELLES

EN UNE SEMAINE
par médication synergique organo-végétale

— COMPOSITION —

Poudre de racines de Gelsémium sempervirens.....	0 gr. 05
Poudre de racines d'Aconit napel.....	0 gr. 01
Poudre d'écorce de racines de Piscidia erythrina....	0 gr. 05
Extrait mou de Quinquina jaune.....	0 gr. 05
Cholestérine pure.....	0 gr. 01
Poudre de Foie.....	0 gr. 03
Poudre de Rate.....	0 gr. 02
Extrait mou de Colombo.....	0 gr. 01
Extrait mou de Gentiane.....	0 gr. 01
Extrait mou de Quassia amara.....	0 gr. 01

pour 1 pilule.

Enrobage soluble dans l'eau et le suc gastrique.

N. B. — Le Gelsémium sempervirens ou Jasmin de Virginie, arbuste grimpant à fleurs jaunes, surtout employé en Amérique contre les névralgies, est la base des « Grains Céphalgifuges ».

— INDICATIONS THÉRAPEUTIQUES —

MAL DE TÊTE
(céphalalgies, céphalée, migraine)

NÉVRALGIES FACIALES ET DENTAIRES

TOUTES AUTRES NÉVRALGIES
(intercostales, sciatiques, utéro-ovariennes)

NERVOSISME RHUMATISME

RARES CONTRE-INDICATIONS

— MODE D'EMPLOI ET DOSES —

Les grains se prennent 1/2 heure avant les repas

DOSES MOYENNES POUR 24 HEURES

ADULTES : 1 grain 1/2 heure avant chacun des 3 repas (matin, midi et soir).

ADOLESCENTS : 1 grain 1/2 heure avant chacun des 2 principaux repas.

ENFANTS (au-dessus de 7 ans) : 1 grain 1/2 heure avant le repas du soir.

tous les jours pendant 2 à 3 semaines consécutives

Pour la durée du traitement, se conformer aux indications du Médecin

— PRIX DE VENTE IMPOSÉ —

LE FLACON DE 60 GRAINS (Modèle unique) : 20 fr.

LABORATOIRES DU DOCTEUR L. DELALBRE

PRODUITS PHARMACEUTIQUES SPÉCIALISES
Opothérapie — Colloïdothérapie micellaire — Phytothérapie

DÉPOT GÉNÉRAL

2, R. CLAUDE-MATRAT — ISSY-LES-MOULINEAUX (Seine)
Fabrication Française (*Tél.* : MICHELET 24-11.)

ÉCHANTILLONS SUR DEMANDE

GRAINS DE VALS

Composition végétale et opothérapique.
Podophyllin 0,01.
Cascara et Bourdaine (extrait) ââ 0,025,
Belladone (extrait), 0,01.
Bile 0,02 Erepsine 0,01, Entérokinase 0,01.

Dose et mode d'emploi. — 1 à 2 grains au repas du soir.

Propriétés thérapeutiques. — Laxatif régulateur de l'intestin ne donnant pas de coliques, pas d'accoutumance.

Indications. — Constipation, embarras gastrique ; les grains de Vals décongestionnent le foie et la vésicule biliaire.

Pas de contre-indications,

Prix, le flacon de 30 grains : 4 fr. 50.

Laboratoire H. NOGUÈS
7, rue Galvani — PARIS (XVIIe).

LES GRANIONS

Diastases métalliques de synthèse.
Procédé E. FOUARD, Dr ès sciences.

Propriétés essentiellement nouvelles.

1° Conservation indéfinie sans altération de l'état colloïdal et des propriétés thérapeutiques.
2° Suppression de la réaction du choc.

Communications : Académie des sciences, 7 février 1927, Congrès de Lyon (avancement des sciences), 1926.

Granions			La boîte
As	Paludisme, Tuberculoses, dermatoses, anémie, dénutrition, etc. Anorexie, Rachitisme.	Ampoules de 2 cc· voie buccale, inject. intramusculaires et intraveineuses.	**18 fr.**
Argent simple et double	Infections générales Angines locales. Septicémie, furonculose, fièvre puerpérale, grippe, sinusites, mastoïdites, etc.	Ampoules de 2 cc· injections intramusculaires et intraveineuses.	**20 fr.**
Cuivre	Cancer, angiocholites· cholécystites.	Ampoules de 2 cc· voie buccale.	**18 fr.**
Bismuth	Syphilis.	Ampoules de 2 cc. injections intramusculaires et intraveineuses.	**20 fr.**
Mercure	Syphilis.	id.	**18 fr.**
Iode	Hypertension, rhumatismes, syphilis, artério-sclérose.	En ampoules de 2 cc· pour infections, en solution pour voie buccale.	**18 fr.** **14 fr.**
Soufre	Sciatique, acné, rhumatismes.	En flacon : voie buccale.	**25 fr.**
Or simple et double	Tuberculose, infections générales, locales. Rhumatismes.	Ampoules de 2 cc· injections intramusculaires et intraveineuses.	**25 fr.**
Osmium,	Cancer.	Ampoules de 2 cc·	**25 fr.**
Magnésium,	Cancer.	injections intraveineuses, intramusculaires,	**18 fr.**
Uranium	Cancer.	voie buccale.	**25 fr.**

Littérature et échantillons sur demande :

Laboratoires FOUARD
61, rue G.-Lauriau — MONTREUIL (Seine).
F. GAUTIER, pharmacien.
(Tél. : Avron 01-42.)

30

GRANOXYL

Reconstituant bio-énergétique polyvalent.

Composition. — Tanin, Glycéro de manganèse et de chaux, Phosphore végétal, Arséniate de Strychnine.

Indications. — Troubles de croissance. Fatigue de l'adolescence. Décalcification. Anémie. Convalescence.

Deux Présentations :

Adultes : *Granoxyl Elixir*, 1 verre à liqueur avant chaque repas.

Enfants : *Granoxyl Granulé*, 1 cuillerée à café avant chaque repas.

Prix : 16 francs.

Docteur MARTINET

16, rue du Petit-Musc — PARIS

(Tél. : Archives 39-44.)

GRANULÉ CABASSON

Reconstituant biologique rationnel.

Propriétés thérapeutiques. — Apporte aux organismes jeunes les principaux éléments constitutifs du squelette, du muscle et du plasma sanguin sous la forme la plus assimilable, et la plus agréable à croquer. Complète cette action minéralisatrice par des éléments stomachiques qui excitent l'appétit et favorisent l'assimilation.

Indications :

1° Croissance.
2° Maladies osseuses.
3° Grossesse et allaitement.
4° Surmenage physique et intellectuel ; convalescences.
5° Anorexie, et lymphatisme.

Composition. — Aucun élément toxique. *Aucune contre-indication.* (Magnésium, Calcium, Sodium, Potassium, Manganèse, Fer, Phosphore, Traces d'Iode).

Posologie. — Granulé à croquer.

Adultes : 2 cuillerées à café 1/4 d'heure avant chacun des 2 principaux repas, ou même au milieu des repas.

Enfants et vieillards : 1 cuillerée à café.

Prix : 15 francs.

Laboratoire des SPÉCIALITÉS CABASSON
A. GROS-CAVALIER, Pharmacien
183, rue de Rome — MARSEILLE.

GRANULÉ EDGÊS

Laxatif, désensibilisant.

Composition. — Hydrate de magnésie, lactose, citrate de soude, hyposulfite de magnésium.

Forme. — Granulé fondant, immédiatement soluble, d'un goût très agréable.

Propriétés. — Laxatif par tous ses éléments, désensibilisant par son hyposulfite de magnésium. Régularise à la longue les fonctions intestinales et hépatiques.

Avantages. — Facile et agréable à prendre. Action douce, toujours certaine. Ne provoque jamais de colique, pas plus que de congestion ou d'irritation hépato-biliaire.

Indications. — Constipation, Congestion du foie, Insuffisance biliaire, Manifestations anaphylactiques, troubles gastro-hépatiques.

Posologie. — 1 à 3 cuillerées à café par jour.

Prix : 12 francs.

Laboratoires STELVIA
Georges BLAQUE,
Docteur en pharmacie, Licencié ès-sciences,
59, rue Boissière — PARIS (XVIe).
(Tél. : Kléber 88-70.)

GRANULÉ HORMOS

(Calcium Hormos)
Reminéralisateur physiologique.

Composition :

Ergostérol irradié (vitamine D), rétablit le cycle physiologique du calcium.

Extraits de parathyroïde et de surrénale, compensateurs du déséquilibre endocrinien, fixent intégralement les éléments minéraux.

Glycérophosphates de chaux, de magnésie, de manganèse, dans leurs proportions biologiques.

Fluorure de calcium (calcium dentaire).

Indications. — Déficiences constitutionnelles, Hypotrophies, Décalcifications, Anémies, Surmenages, Convalescences, Grossesse, Allaitement, Prétuberculose, Caries dentaires.

Posologie. — 2 à 4 cuillerées à café par jour.

Prix : 16 francs.

Lab. HORMOS, 20, r. de Paris, — POISSY (S.-et-O.).

GRANULES CHANTEAUD

(Anciennement Granules dosimétriques.)

Composition :

Granules au milligramme, centigramme, etc. de toute la gamme des produits chimiques, alcaloïdes et glucosides les plus fréquemment employés en thérapeutique.

Présentation :

Flacons de 50 Granules ou boîtes de 10 tubes contenant chacun 20 Granules.

Doses et mode d'emploi :

A définir et à indiquer par le médecin suivant chaque cas particulier.

Prix de vente, boîte de 200 granules : 10 francs (taxe comprise).

Laboratoires CHANTEAUD

J. LAURIN, Pharmacien

3 et 5, rue Alexandre-Dumas

SAINT-OUEN (Seine).

GRANULES DES VOSGES

Composition. — Aconit, Drosera, feuilles Belladone, Cte Thébaïque et Dionine.

Indications. — TOUX, Picotements et Mucosités de la Gorge, Rhumes de cerveau, GRIPPE.

Médicament indispensable aux personnes qui, parlant beaucoup, se fatiguent et ont besoin d'un bon tonique des Bronches : Professeurs, Médecins, Avocats, Chanteurs.

Les « Granules des Vosges » sont d'une activité rapide et certaine et, étant d'un petit volume, il est toujours facile d'en avoir sur soi.

Posologie. — 2 granules le matin vers 9 heures, 2 l'après-midi vers 5 heures, 3 le soir en se couchant.

Ne pas en donner aux enfants au-dessous de 6 ans.

Prix : 9 fr. 90.

Laboratoire G. BERNHARD.

11, rue Lafayette — PARIS (IXe).

GRAVIDOSTYL

Sérum de jument gravide.

Indications. — Vomissements de la grossesse. Enfants prématurés. Déficiences hormonales.

Forme. — Boîte de 6 flacons-ampoules de 10 cc. pour un traitement de 3 à 6 jours.

Posologie. — 1 à 2 ampoules par jour en ingestion ou en lavement.

Dans les cas graves : 2 ampoules en injection hypodermique.

Prix : 25 francs la boîte.

Laboratoires du Dr ROUSSEL
97, rue de Vaugirard — PARIS (VIe).
(Tél. : Littré 68-22, 23 et 24.)

GRAVURAL

Composition. — Urotropine, tartrate de pipérazine, formiate, salicylate et benzoate de lithine.

Forme. — Granulé effervescent.

Indications. — 1° Affections du foie, lithiase, constipation, tous troubles de la nutrition, arthritisme.

2° Toutes affections du rein, de la vessie, de l'urètre ; cystites, pyélonéphrites, lithiase.

3° Goutte, obésité, rhumatismes, artério-sclérose.

Mode d'emploi. — 2 à 3 cuillerées à café par jour dans 1/2 verre d'eau, 1/2 heure avant ou 1/2 heure après les repas.

L. DURAND, Pharmacie de l'Institut
28, rue de Seine — PARIS (VIe).
Echantillons sur demande :
Société d'Expansion Thérapeutique
46, faubourg du Temple — PARIS (XIe).

GRIPPO-VACLYDUN

Lysats-vaccins du Docteur L. DUCHON

Pour administration par voie buccale
(Non injectable).

Composition. — Le Grippo-Vaclydun est un Lysat-vaccin polymicrobien. Hormis l'absence du bacille diphtérique, sa formule est la même que celle du Broncho-Vaclydun.

Indications. — Le Grippo-Vaclydun est destiné au traitement des infections trachéobronchiques communes et en particulier de la grippe saisonnière, en dehors de leurs complications.

Posologie. — Le Grippo-Vaclydun doit être utilisé exclusivement par voie buccale.

En principe, quel que soit l'âge, la dose est d'une à deux ampoules par jour. Verser le contenu dans un demi-verre d'eau sucrée ou aromatisée au gré du malade.

Cette solution ainsi préparée, mise au frais et recouverte d'une soucoupe, sera utilisée au plus tard dans la demi-journée.

L'administration se fera :

Chez les *enfants* : en trois fois, une demi-heure avant les repas.

Chez l'*adulte* : en totalité, de préférence à jeun ou une demi-heure avant les repas. Au besoin prendre 2 ampoules par jour.

Présentation. — Le Grippo-Vaclydun est présenté en boîtes de 10 ampoules de 2 cc. de vaccin à ingérer.

Laboratoires CORBIERE
27, rue Desrenaudes — PARIS (XVIIe). (Tél. : Carnot 78-11.)

GUÉRYSIPÈLE

Pommade

Formule du Dr Mangin-Bocquet.

Composition :

Saccharosate calcaire	20 gr.
Mercure bichl.	0 gr. 10

Excipient (lanoline, vaseline), Q. S. pour 100 grammes.

Propriétés. — Pommade *Anti-infectieuse, Bactéricide, Lénitive, Adoucissante, Antiprurigineuse.*

Indications. — En première ligne : *érysipèle.* Nous insistons sur la guérison sûre et rapide de cette affection, même dans les cas les plus graves et les plus étendus. Guérison de l'Erysipèle de moyenne intensité en 3 ou 4 jours.

Lymphangite, Eruptions eczématiformes d'origine infectieuse, Furoncle, Anthrax, Pyodermites, Impétigo, Folliculites, Sycosis, Plaies ou piqûres septiques, Pustules varioliques, tous les Prurits.

Tube petit modèle : 12 fr. — Tube grand modèle : 25 fr.

Laboratoire J. MESSIS
71, avenue de la République — CHAMPIGNY (Seine).

GUÉTHURAL

(Allophanate de Guéthol).

Forme. — Granulé, Tablettes.

Propriétés thérapeutiques. — Puissant modificateur des sécrétions bronchiques, ni caustique, ni irritant. Calme la toux.

Indications thérapeutiques. — Toutes les affections pulmonaires à hypersécrétions. Bronchites, Bronchorrhées. Catarrhes, Grippe, etc.

Mode d'emploi. — *Granulé* : 3 à 4 cuillerées à café, prises dans l'intervalle des repas. *Tablettes* : 6 à 8 tablettes par jour.

Prix :

Granulé : 16 fr. 50. Tablettes : 12 francs.

Laboratoires PÉPIN ET LEBOUCQ

COURBEVOIE (Seine).

(Tél. : Défense 09-71.)

GUI GMET

Liquide sans alcool ni éther.

Composition. — Extrait *total* du viscum album sous forme liquide ; mieux assimilable que les pilules. Correspond à 2 gr. de plante fraîche par cuillerée à café.

Propriétés. — Régulateur cardiaque et artériel, Hypotenseur, Diurétique, Vasodilatateur.

Indications. — Hypertensions, Cardiopathies artérielles, Artério-sclérose, Anévrysmes, Hémoptysies, Hémorragies, Eclampsie (dans la grossesse fait baisser l'albuminurie).

Posologie. — 1 à 3 cuillerées à café, 1 ou 2 fois par jour, entre les repas.

Prix : 18 francs.

Laboratoire GMET

27, faubourg Montmartre — PARIS (IXe).

(Tél. : Provence 43-10.)

GUIGOZ (Lait en Poudre)

Préparé avec le lait de la Gruyère (Suisse) est livré sous trois formes : Lait complet ; Lait demi-écrémé ; Lait complètement écrémé.

Traité par un procédé tout à fait spécial, dans le vide, à une température de 50°, **conserve indiscutablement toutes ses vitamines** et dispense de l'adjonction de jus de fruits. C'est un lait vivant. Par sa coagulation légère, facilement fragmentable, par son extrême digestibilité, il se rapproche du lait maternel.

Indications. — *Pour nourrissons.* — Diététique idéale des bébés privés, partiellement ou totalement du lait maternel. Athrepsie, dyspepsies, diarrhées, coliques, gastro-entérites, hypotrophies, réalimentation, vomissements.

Pour les adultes : Intolérances lactées. — Affection du foie et de l'estomac. Alimentation post-opératoire. Suralimentation.

Doses. — Une partie (en poids) de Lait GUIGOZ pour 6 parties d'eau tiède bouillie, soit environ une cuillerée à soupe de lait GUIGOZ pour 45 à 50 gr. d'eau. Ne pas ajouter de sucre.

Soupe de babeurre GUIGOZ en poudre.

Voir : **Babeurre GUIGOZ** . . . . . page 400.
Lait dextrosé malté GUIGOZ page 1099.

Littérature et échantillons :

LE LAIT GUIGOZ

2 et 4, r. Catulle-Mendès — PARIS (XVIIe). (Tél. : Wagram 66-76 et 77.)

GUIMELINDE

(Gouttes hypotensives.)

Composition. — Extraits fluides de gui, d'aubépine, d'hamamélis et de marrons d'Inde associés au nitrite de soude.

Propriétés. — Hypotenseur, par action centrale sur les vaso-dilatateurs, action due au gui, à l'aubépine et au nitrite de soude rendu stable par un procédé spécial.

Indications. — Artériosclérose, Hypertension artérielle, Etats congestifs, Vertiges, Bourdonnements, Troubles de la circulation du sang. Toutes affections du système veineux, Phlébites, Varices, Hémorroïdes.

Posologie. — XX gouttes, 2 fois par jour, dans un peu d'eau, avant le repas. Ces XX gouttes contiennent 1 cgr. de nitrite de soude et correspondent à 0 gr. 10 de plantes sèches.

Laboratoire de la GUIMELINDE
A. VERGER, Pharmacien
ANCENIS (Loire-Inférieure).

GUIPSINE

Principes utiles du Gui.

Indications thérapeutiques. — Véritable régulateur du travail du cœur et de la circulation générale, non vaso-constricteur. Médication hypotensive. — Hypertension, Artério-sclérose, Hémoptysie, Goutte, Troubles de la Ménopause (Spécifique). Néphro-sclérose, Prostatisme.

Doses et mode d'emploi. — Pilules à 0,05 : 4 à 10 par jour entre les repas. Ampoules à 0,05 : 1 ou 2 injections par jour (réservées aux cas d'urgence).

Prix de vente au public : 18 fr.

Laboratoires du Dr M. LEPRINCE
62, rue de la Tour — PARIS (XVIe).
(Tél. : Trocadéro 40-42.)

GUITOSE

Hypotenseur végétal aux principes actifs du *Viscum album*.

Forme et dosage. — Pilules dosées à 0 gr. 05.

Posologie. — 4 à 8 pilules par jour entre les repas.

Indications. — Artériosclérose, hémoptysie, goutte, troubles de la ménopause, néphrosclérose.

Prix. — L'étui de 60 pilules : 10 francs.

Échantillons et vente en gros :

H. PERRIN-BRUNO
4, rue Désirée — LYON
J. MURARD, Pharmacien.
(Tél. : Burdeau 28-96.)

GYNARSOL

Poudre antiseptique spécialement créée pour l'hygiène intime de la femme et le traitement des affections génitales.

Composition :

Sel sodique de l'acide acétyl metaamino paraoxyphényl arsénique	0 gr. 01
Nitrate de Potasse	0 gr. 01
Chlorate de Potasse	0 gr. 10
Chloramine T	0 gr. 05
Bicarbonate de Soude Q. S.	7 gr.

Indications. — Hygiène journalière de la femme. Leucorrhée, Vaginite, Métrite, Salpingite.

Mode d'emploi. — Pour injections vaginales, un sachet par litre d'eau.
Pour lavages externes un sachet pour 2 litres d'eau.
La boîte de 30 sachets : 8 fr. 75.

Laboratoire du Docteur MARTINET
16, rue du Petit-Musc — PARIS (IVe).
(Tél. : Archives 39-44.)

GYNÉCO-VACLYDUN

Lysat vaccin du Docteur DUCHON

Composition. — Entérocoques, Diplocoques de NEISSER, Colibacilles, Streptocoques et Staphylocoques.

Indications. — Infections communes des organes génito-urinaires, Métrites aiguës, Métrites chroniques, même anciennes, Complications annexielles ou péri-utérines.

Posologie. — En injections sous-cutanées quotidiennes de 1 cc. pour débuter, passer progressivement à la dose de 2 cc. Réduire à 2 cc. tous les 2 jours lorsque l'amélioration clinique sera très franche.

Présentation. — En boîte de 6 ampoules de 2 cc.
Prix : 25 francs.

Laboratoires pharmaceutiques CORBIERE
27, rue Desrenaudes — PARIS
(Tél. : Carnot 78-11.)

GYNÉOLIN E

Composition :

Extrait fluide d'anémone pulsatille	3 gr.
— d'armoise	3 gr.
— d'hamamélis	3 gr.
— de piscidia	3 gr.
— de seneçon	3 gr.
— de viburnum	3 gr.
— de marrons d'Inde	3 gr.
Laudanum de Sydenham	1 gr. 80
Excipient spécial	36 gr.

Propriétés. — Régulateur du flux cataménial, Hémostatique et Sédatif utérin, Analgésique et décongestif utérin.

Indications. — Dysménorrhée, aménorrhée, spasmes utérins, érethisme génital, puberté, ménopause.

Présentation. — Elixir et Dragées.

Posologie. — *Elixir* : 3 à 4 cuillerées à soupe par jour entre les repas.
Dragées : 2 à 3 dragées avant chaque repas, soit 6 à 9 par jour.

Prix : *Elixir* : 18 francs un flacon pour un traitement de 5 jours environ.
Dragées : 35 francs un flacon de 36 dragées pour un traitement de 5 jours environ.

Laboratoire de PHARMACOLOGIE MÉDICALE
42, rue de l'Abbé-Groult — PARIS (XVe).
(Tél. Vaugirard 57-18)

GYNERGÈNE « SANDOZ »

Adopté par les Hôpitaux de Paris.

Composition. — Tartrate de l'Ergotamine cristallisée (C^{33} H^{35} N^5 O^5), principal alcaloïde isolé de l'ergot de seigle et principe actif spécifique. Produit pur, exactement dosable.

Formes. — Ampoules : 1 cc. d'une solution à 1/2 pour mille de tartrate d'ergotamine pour injections intramusculaires et sous-cutanées. — Solution à 1 p. 1000, usage interne. — Comprimés dosés à 1 mgr. de tartrate d'ergotamine.

Propriétés thérapeutiques. — Le Gynergène « Sandoz » est le **plus puissant des hémostatiques utérins et le sédatif du sympathique.** Effets constants.

Indications. — Toutes hémorragies utérines, Atonie de l'utérus, Cancer et Fibrome. — Les sympathicotonies, Migraines, Basedow, Tachycardies, Atonie gastrique.

Posologie. — 1/4 de cc. à 1 amp. par jour. XV à XXX gouttes ou 1 à 2 comprimés, 2 fois par jour.

Prix :
Ampoules de 1 cc., la boîte de 3 : 8 francs.
Solution : 18 francs. — *Comprimés* : 15 francs.

PRODUITS SANDOZ
20, rue Vernier — PARIS (XVIIe).

GYNOCALCION

Forme M. — Traitement rationnel des troubles de la *Ménopause* naturelle, chirurgicale ou radiothérapique chez la femme, de la sclérose-utérine.

Forme P. — Traitement des accidents de la *Puberté* chez la jeune fille.

Propriétés. — Agit sur le tonus du système vago-sympathique par son lactate de calcium et de manganèse ; agit par son phosphore sur l'élément douleur ; supplée à la déficience glandulaire par ses extraits opothérapiques (extrait ovarien et orchitique).

Le *Gynocalcion P* agit en outre par son Hypophyse (lobe antérieur) sur le développement général et le fonctionnement ovarien de la jeune fille.

Doses. — *Gynocalcion M.* — 10 à 12 dragées par jour, huit à dix jours par mois. Dans les formes rebelles, et surtout dans les ménopauses chirurgicales, deux séries par mois séparées par un repos de huit jours.

Gynocalcion P. — 10 à 12 dragées par 24 heures en série de dix jours par mois.

Effet rapide. Tolérance parfaite.

Prix : 22 francs.

Échantillons, Littérature :

LABORATOIRES CORTIAL

7, rue de l'Armorique — PARIS.

(Tél. : Suffren 53-70 et 53-71.)

GYNOESTRYL

Folliculine cristallisée du Docteur Roussel.

Chimiquement pure, strictement identique à l'étalon international de l'hormone œstrogène.

Thérapeutique hormonale de la femme.

Voie intramusculaire : Ampoules de 1 cc. contenant 1/10e de mgr. soit 1 000 U. I. en solution huileuse. Boîte de 6 ampoules : 1 ampoule tous les 2 jours.

Voie buccale : A l'état de di-hydro-folliculine assimilable à 100 p. 100 par voie digestive.

1° Solution hydro-alcoolique en flacons de 10 cc. contenant 1 mgr. d'hormone cristallisée ; 50 gouttes (1 cc.) correspondent à 1 000 Unités Internationales.

2° Comprimé dosé à 1/40e de mgr. d'hormone cristallisée, soit 250 Unités Internationales. Boîte de 40 comprimés (10 000 U. I.).

Par voie buccale, le Gynoestryl doit être administré en 3 ou 4 prises, à n'importe quel moment. Le comprimé peut être croqué.

Posologie générale : Commencer la cure 6 à 7 jours après la fin de l'époque présumée des règles, et la cesser une semaine avant l'apparition des règles suivantes.

Prix au public : La boîte de 6 ampoules : 20 francs.
Le flacon de 10 cc. : 18 francs.
La boîte de 40 comprimés : 18 francs.

Voir aussi **Benzo-Gynoestryl** (voie intra-musculaire).

Laboratoires du Docteur ROUSSEL

89, rue du Cherche-Midi — PARIS (VIe). (Tél. : Littré 58-43.)

GYNO-GOUTTES ISCOVESCO

Définition. — Solution hydro-alcoolique d'un extrait contenant la totalité des hormones ovariennes.

1 cc. correspond à 10 gr. d'ovaire frais.

Posologie. — XXX gouttes par jour (selon les indications du médecin) en deux prises dans un peu d'eau et quelques minutes avant les repas. 20 jours par mois.

Prix. — Le flacon de 10 cc. : 18 francs.

Laboratoire ISCOVESCO

107, rue des Dames — PARIS (XVIIe).

(Tél. : Wagram 07-90.)

GYNOÏDS

Ovules aux hydrates colloïdaux de cuivre et de zinc en milieu Magnésien.

Présentation. — Boîte de 6 ovules. Prix : 20 francs.

Composition. — Hydrates colloïdaux de cuivre et zinc (préparations particulières) et Hydrate de magnésium colloïdal.

Propriétés. — Sous forme colloïdale, ces oxydes ont leur propriétés thérapeutiques exaltées, car ils ne coagulent pas les albuminoïdes et agissent ainsi en profondeur. Le Magnésium est un puissant agent Histoplastique.

Les Gynoïds *ne tachent pas le linge.*

Indications. — Toutes les Vaginites (action rapide), Métrites du col.

Prescription. — Gynoïds : une boîte.

En dépôt chez tous les Droguistes.

Préparé par le

Laboratoire d'Applications biologiques (Labiola)

P. CORDONNIER, Pharmacien

LILLE.

Enregistré au L. N. — Admis aux A. S.

HALIBUT

Association et Concentration Naturelles des Vitamines A et D.
Puissant antirachitique biologiquement contrôlé.

Composition. — Halibut est une huile pure et naturelle, non irradiée, de foie du poisson Hippoglossus-L, présentant l'**association et la concentration naturelles**, à haute teneur en Vitamines A et D.
Un gramme d'Halibut contient un minimum garanti de : 5000 unités internationales de Vitamine A antiinfectieuse, et 2500 unités internationales de Vitamine D antirachitique.

Propriétés. — Puissant antirachitique par la Vitamine D et antiinfectieux par la Vitamine A.

Indications. — Rachitisme (traitement spécifique et prophylaxie). Tous troubles de l'ossification, ostéomalacie, caries dentaires d'origine pathologique profonde, lymphatisme, tuberculose, prétuberculose, maladies infectieuses (traitement curatif et préventif), déminéralisation dans la grossesse, etc...

Posologie. — En gouttes, *sans intolérance, même en été.*

Nourrissons	: 1 à 6 mois	: 5 gouttes	2 fois	par jour		
—	: 7 à 12 —	: 10 —	2 —	—	—	
Enfants	: 1 à 5 ans	: 15 gouttes	2 fois	par jour		
—	: 6 à 10 —	: 15 —	3 —	—	—	
Adultes	:	25 gouttes	3 fois	par jour		

A prendre dans une cuillerée de lait ou soupe *chauds, immédiatement avant le biberon ou le repas.*
N'utiliser, *en aucun cas*, l'eau froide ou chaude, comme véhicule.
Halibut est enregistré au Laboratoire National de Contrôle des Médicaments sous le N° : 689-16.

Echantillons et Littérature :
Laboratoire du GLEFINA,
SCOTT et **Fils**
348, rue Saint-Honoré — PARIS

HALOCALCION

Halo. — Calcion
Halogène chlore. — Ion calcium
Halocalcion

Granulé dont les éléments chlore et calcium introduits dans la préparation sous forme ionisable réagissent extemporanément dès leur absorption pour donner un chlorure de calcium pur, *d'action triple* de celle du chlorure de calcium *sel.*

Indications. — Toutes celles du chlorure de calcium : tuberculose, grossesse, allaitement, albuminurie, diurèse, hémostase, accidents sériques.

Présentation. — Granulé fondant au contact de la muqueuse buccale contenant *par cuillerée à café 30 cg. de chlorure de calcium à l'état naissant* correspondant *à 1 gr. de chlorure de calcium sel.*

Posologie :

Adultes : 4 à 5 cuillerées à café par jour (recalcifiant et anti albuminurique).
6 à 8 cuillerées à café par jour (Hémostatique et déchlorurant).
Enfants au-dessous de douze ans : demi-doses.

L'Halocalcion se croque comme un bonbon et ne doit par être au préalable, dissous dans l'eau. Pour un traitement de longue durée, il y aura lieu de poursuivre cette médication pendant deux semaines, pour la supprin une semaine, et la reprendre ensuite.

Laboratoires du Docteur PINARD
90, boulevard Saint-Denis. — COURBEVOIE-PARIS

HAMA-CITRO

Médication vasculaire.

Stases veineuses, Varices, Hémorroïdes, Phlébites, États congestifs.

3 composants actifs :

Citrate de soude (acide et basique).
Extrait d'Hamamélis,
Extrait de Marron d'Inde.

Granulé soluble et aromatisé agréable au goût. 1 cuillerée à café dans 1/2 verre d'eau 2 fois par jour.

La boîte : 14 francs.

Laboratoire LONQUET
34, rue Sedaine — PARIS.

HAMAMÉLINE ROYA

Principe actif aromatique de l'Hamamelis virginica, en solution aqueuse.

Obtenue directement de la plante, contient en dilution convenable (20 cgr. p. cuil. à soupe) l'Huile Essentielle aromatique, véritable principe actif de la plante, à l'exclusion de l'extractif, inerte au point de vue vasculaire.

Propriétés. — Vaso-constricteur, Tonique des fibres lisses, Sédatif vasculaire, Stimulant circulatoire.

Indications. — Toutes les dilatations, congestions et inflammations veineuses (Varices, varicocèles, hémorroïdes, phlébites aiguës et anciennes). Troubles circulatoires utérins (Ménorragies, Dysménorrhée, Accidents congestifs de la Ménopause).

Dose. — Par cuill. à soupe : 2 à 4 par jour, aux repas ou en dehors des repas.

Prix : 18 francs.

Pierre ALEXANDRE, Pharmacien
41, rue de Rome — PARIS (VIIIe). (Tél. : Lab. 08-00.)

HAMAMÉLIODE

Combinaison stable et définie de l'iode métalloïdique aux principes totaux de l'Hamamelis Virginica.

Indications. — Maladies du système vasculaire.
Varices, Phlébite.
Hémorroïdes.
Troubles congestifs de la Ménopause.
Artério-sclérose.
Rhumatisme chronique.

1° **Gouttes concentrées.** — De XXX à LX gouttes par 24 heures. Dans certains cas d'hémorroïdes enflammées C et même jusqu'à CL gouttes *pro die*, ce qui procure un soulagement immédiat ; revenir à la dose d'entretien de LX gouttes par jour.

Prix : 12 fr. 75.

2° **Élixir** (Préparation très agréable au goût). 2 à 3 cuillerées à soupe dans les 24 heures, de préférence à la fin des repas.

Prix : 16 francs.

Laboratoire OBERLIN

J. Tinardon,

Pharmacien de 1re classe
de la Faculté de Pharmacie de Paris,
17, rue Cadet — PARIS.
(Tél. : Trudaine 14-73.)

HAMAMELIS GMET

Composition :

Extrait total, liquide et sans alcool de l'hamamelis virginica, correspondant à 2 gr. de plante fraîche par cuillerée à café.

Propriétés :

L'absence d'alcool conserve à notre préparation toutes les propriétés décongestives de la feuille d'hamamelis, tandis que les préparations alcoolisées ont une activité restreinte. L'Hamamelis Gmet agit sur les fibres lisses de la paroi veineuse qu'il tonifie. (Plus actif que les cachets de poudre et les comprimés, peu actifs et indigestes.)

Indications :

Toutes les dilatations et inflammations veineuses, varices, hémorroïdes, varicocèle, phlébites, conjonctivites, angines congestives, fibromes, prostatites, varicosités du nez et du visage. Accidents de la puberté, de la menstruation et de la ménopause. Vertiges, bourdonnements, bouffées de chaleur après les repas. Varices au cours de la grossesse, etc.

Posologie :

1 cuillerée à café dans un peu d'eau froide avant le repas, une ou deux fois par jour. Hémorragies (fibromes) une cuillerée à soupe trois fois par jour dans une tasse d'eau froide. Lavements. Applications locales. Gargarismes.

Prix : le flacon pour 1 mois, 16 francs.

Laboratoire GMET

27, faubourg Montmartre — PARIS (IXe).

(Tél. : Provence 43-10.)

HAMAMELIS GRANDVAL

Forme et Composition. — Gouttes renfermant sous le plus petit volume l'activité complète de la feuille d'Hamamelis traitée de façon à fournir un produit soluble dans l'eau, possédant l'arome tout spécial de la plante et d'une activité incomparable dans tous les cas de :

Indications. — Varices. — Hémorroïdes. — Ulcères variqueux. — Métrites. — Accidents du retour d'âge. — Hémorragies. — Œdème chronique. — Congestions, etc., etc.

Dose. — XXX à XL gouttes avant chaque repas, 2 ou 3 fois par jour. — Dans les cas aigus, on pourra doubler la dose sans inconvénient pendant quelques jours.

Le 1/2 flacon : 6 francs. — Le flacon : 11 francs.
(Toutes pharmacies.)

Laboratoires GRANDVAL
12-14, rue Féry — REIMS.
(Tél. : 31-63.)

HECTARGYRE

(Sel mercuriel de l'Hectine.)
Spécifique de la Syphilis.

Indications. — Syphilis, Paludisme.

Formes. — Ampoules A, Ampoules B, Gouttes, Pilules.

Posologie :

Adultes : forme injectable. *Ampoule A :* tous les jours *Ampoule B :* tous les deux jours. 15 ampoules pour une cure. *Per os* : 2 pilules par jour pendant 15 jours ou LX gouttes par jour les 4 premiers jours, ensuite LXXX gouttes pendant 15 jours.

Enfants : Moitié doses.

Prix : Pilules, Gouttes, Ampoules A : 13 francs.
Ampoules B : 15 francs.

Établissements MOUNEYRAT
Docteur MOUNEYRAT
Professeur agrégé Faculté de Médecine,
Docteur ès Sciences, Pharmacien de 1re classe.
12, rue du Chemin-Vert,
VILLENEUVE-LA-GARENNE près Saint-Denis (Seine)
(Tél. : Nord 03-34 et 66-53.)

HECTINE

(Benzo-sulfone-paraminophényl-arsinate de soude.)

Spécifique de la Syphilis et succédané du cacodylate de soude.

Indications. — Syphilis, Paludisme, Fièvre des Foins, Tuberculose, Anémie, Asthénie, Etats dépressifs, Eczéma des nourrissons.

Formes. — Ampoules A, Ampoules B, Gouttes, Pilules.

Posologie :

Adultes : forme injectable. *Ampoule A* : tous les jours. *Ampoule B* : tous les deux jours. 15 ampoules pour une cure. — *Per os* : 2 pilules par jour pendant 15 jours ou LX gouttes par jour les 4 premiers jours, ensuite LXXX gouttes pendant 15 jours.

Enfants : Moitié doses.

Prix : Pilules, Gouttes, Ampoules A : 13 francs. Ampoules B : 15 francs.

Établissements MOUNEYRAT
Docteur MOUNEYRAT
Professeur Agrégé Faculté de Médecine,
Docteur ès sciences, Pharmacien de 1re classe,
12, rue du Chemin-Vert — VILLENEUVE-LA-GARENNE
près Saint-Denis (Seine).
(Tél. : Nord 03-34 et 66-53.)

HÉDUSOL

Tonique. Reconstituant.

Elixir au vin de Muscat, d'un goût agréable.
Enregistré au Laboratoire de Contrôle des médicaments sous le n° 957-1.

Composition :

Phosphate de soude	1 gr.
Méthylarsinate de soude	10 cgr.
Extrait fluide de Kola	2 gr. 5
Extrait fluide de Quinquina	1 gr. 25
Teinture de Gentiane	VI gouttes.
Teinture Noix Vomique	XII —
Teinture de Cannelle	VI —
Teinture de Vanille	XII —
Vin de Muscat Q. S. p.	100 gr.

Indications. — Surmenage. Faiblesse générale. Anémie. Asthénie. Neurasthénie. Troubles de Nutrition et de Menstruation. Affections des Bronches. Convalescence.

Doses :

Adultes : 1 cuillerée à soupe midi et soir.
De 12 à 15 ans : 1 cuillerée à dessert midi et soir.
De 8 à 12 ans : 1 cuillerée à café midi et soir.

Le flacon : 16 francs.

LABORATOIRES NOLLET
Chenegros, Pharmacien, 47, rue Nollet — PARIS (XVIIe).

HÉGANOL

Composition. — Combinaison d'iode, gaïacol, hélénine, menthol, codéïne, aconit, belladone, lactophosphate de chaux.

Propriétés. — Antiseptique des voies respiratoires, tarit les secrétions bronchiques et pulmonaires, antispasmodique calmant de la toux, reminéralisant, recalcifiant, stimule la phagocytose.

Indications. — Toutes affections des voies respiratoires, bronchites aiguës et chroniques, trachéites aiguës et chroniques, tuberculose.

Présentation. — Sirop agréable, de conservation indéfinie, sans influence néfaste sur l'estomac.

Posologie et mode d'emploi. — Une cuillère à soupe au milieu de chacun des trois repas dans un peu d'eau tiède de préférence.

Enfants au-dessous de 15 *ans* : une cuillère à café à chaque repas.

Prix : 15 francs.

Laboratoires L. THOMAS
33, Faubourg-Montmartre — PARIS,

HÉLÉNINE DE KORAB

Globules.

Composition :

Hélénine cristallisée	0 gr. 01
Chlorhydrate de morphine	5/10e de milligr.
Codéïne	0 gr. 005

Action. — Calmante par sa combinaison avec la codéïne. — Cicatrisante parce qu'elle tarit l'expectoration et stérilise les bacilles de la tuberculose. — Antidyspnéique en agissant sur le sympathique, permettant le relâchement du pneumogastrique.

Indications. — Grippes et toutes affections des voies respiratoires — Bronchites — Emphysème — Asthme — Trachéo-bronchites. — Catarrhes.

N. B. — Pour les cas de Bacillose, il est recommandé d'employer la Formule Créosotée :

Hélénine cristallisée	0 gr. 01
Chlorhydrate de morphine	5/10e de milligr.
Codéïne	0 gr. 005
Créosote de hêtre	0 gr. 02

Sirop. — Action puissante et curative dans la coqueluche.

Posologie :

Globules. — 6 à 8 par jour entre les repas.
Sirop. — 4 à 5 cuillerées à café par jour.

Prix :

Globules : 12 fr. le tube. — Sirop : 12 fr. le flacon.

Laboratoires CHAPES
BOUYSSOU, Pharmacien, CHAMBOIS (Orne). (Tél. : N° 3.)

HÉMAGÈNE TAILLEUR

Règle les règles et supprime la douleur.

Forme. — Dragées.

Composition. — Methylnonylcétone, Folliculine et principes vaso-dilatateurs.

Propriétés thérapeutiques. — Calmant immédiat des douleurs les plus vives de la dysménorrhée, régulateur du flux sanguin.

Indications et posologie :

1° DYSMENORRHÉE : 2 dragées dès l'apparition des douleurs ; 1/2 heure après : 2 autres. Maximum : 8.

2° AMENORRHEE et MENOPAUSE : 4 à 6 dragées par jour.

3° COLIQUES POST-PARTUM : 2 dragées par heure. Maximum : 10.

Petit flacon de 12 dragées : 8 fr.
Grand flacon de 30 dragées : 15 fr.

Laboratoire SEVENET
10, rue Le Chapelais — PARIS (XVIIe).

HÉMAGÉNINE GIRAUD

Médication iodo-arsenicale phosphorée-strychnique.

Doses et mode d'emploi. — Doses ascendantes et descendantes indiquées sur chaque flacon.

Propriétés thérapeutiques. — Lymphatisme. Adénopathie, Rachitisme, Anémie. Toutes maladies consomptives. Convalescences.

Tonique puissant, antiscrofuleux.

Prix : 15 francs.

Eugène PETIT
Pharmacien de 1re classe
Ex-interne des Hôpitaux de Paris
ARGENTEUIL (Seine-et-Oise).

HÉMATOÉTHYROIDINE CARRION

Composition. — Sang d'animaux éthyroïdés mélangé à parties égales avec de la glycérine chimiquement pure.

Formes. — Liquide. Comprimés dosés à 0,50 et correspondant à une cuillerée à café du produit liquide.

Indications. — Goitre exophtalmique, Hyperthyroïdie, Troubles d'excitation nerveuse. Insomnie, Hémophilie, Troubles de la ménopause.

Posologie et mode d'emploi. — 2 à 6 cuillerées à café par jour avant les repas ou 2 à 6 comprimés au moment des repas.

Insomnies ; un comprimé au repas du soir.

Présentation et prix. — Le flacon de 120 cc. : 30 francs. L'étui de 24 comprimés : 18 francs.

Produits biologiques CARRION

54, rue du Faubourg-Saint-Honoré — PARIS (VIIIe).

(Tél. : Anjou 36-45, 2 lignes groupées.)

HÉMATO-IODINE

Etats lymphatiques et anémiques, Adénites chroniques.

La boîte de 36 cachets : 15 francs, prix public.

Le tube de granulés : 15 francs, prix public.

Produits STÉNÉ

2, place des Vosges

PARIS (IVe).

HÉMOANTITOXINE « SOFOS »

de l'Institut du Pr E. Maragliano.

Composition. — Sang de bœuf immunisé contre la tuberculose, contenant 20 p. 100 d'antitoxine Maragliano ..... 25 p. 100
Alcool ..... 14 —
Glycérine ..... 10 —
Eau aromatique ..... 51 —

Indications. — Reconstituant spécifique du sang. Remède contre le rachitisme et la scrofulose. Préventif immunisant dans la prébacillose. Traitement spécifique de la tuberculose.

Formes et Posologie. — *Simple : adultes* : une cuillerée à potage quatre fois par jour (avant les repas). *Enfants* : une cuillerée à café quatre fois par jour (avant les repas).
Triple : mêmes doses (s'emploie dans les périodes fébriles). Se prend pure ou mélangée avec de l'eau alcaline ou avec du sirop.

Prix : 20 francs.

Échantillons et vente en gros : H. PERRIN-BRUNO.
4, rue Désirée — LYON.
J. MURARD, Pharmacien.
(Tél. : Burdeau 28-96.)

HÉMOCALCINE

Composition. — A base d'extrait de foie intégral inaltérable et métaux ferments, associés à la magnésie et au calcium à l'état de glycérophosphates avec 1/2 mmgr. de strychnine ; sans arséniaux intolérés, sans vitamines périssables.

Propriétés thérapeutiques. — Donne un pH favorable à la fixation phospho-minérale. N'entraîne pas de constipation.

Indications. — Anémie, Asthénie, Puberté, Déminéralisation, Dépressions nerveuses et toxiques.

Formes et mode d'emploi. — Petits cachets friables, instantanément dissociés.
Un cachet (avant le repas) de 8 à 15 ans.
2 à 3 cachets (avant le repas) pour les adultes.
En cas de contre-indication, formuler : HEMOCALCINE sans strychnine.

Prix : 15 francs.

Ne contient pas de notice intérieure.

Laboratoires FERCOCQ
Licencié ès sciences
SAINT-MAUR (Seine).

HÉMOCALCIOPECTINE

L'Hémostatique rationnel.

Solution antihémorragique de Pectine et de Chlorure de Calcium.

Inaltérable. Non toxique. Non anaphylactysante.

Indications thérapeutiques. — Toutes les hémorragies, Epistaxis, Hémoptysies, Hémorragies gastriques et intestinales, rénales, vésicales, utérines, Hémophilie, Hémorragies opératoires et post-opératoires.

Présentation. — Ampoules buvables de 10 cc. Boîtes de 3 et 6 ampoules.

Mode d'emploi. — De 1 à 6 ampoules par 24 heures dans de l'eau sucrée ou un jus de citron.

Boîte de 6 ampoules. Prix : 25 francs ;
Boîte de 3 ampoules. Prix : 15 francs.

Dépôt général :
Pharmacie J. ROBERT
J. BOUDIER, Successeur
Pharmacien de 1re classe
Ex-préparateur à la Faculté de Médecine
37, rue de Bourgogne — PARIS.
Tél. : Littré 64-53.

HÉMO-CYTO-SÉRUM
CORBIÈRE

Composition. — Soluté de cacodylate de sodium chimiquement pur, fer et strychnine.

Mode d'emploi. — Une injection intramusculaire tous les jours ou tous les deux jours.

Action. — Multiplie les globules rouges, accroît la valeur globulaire.

Indications. — Anémies de toutes origines. Convalescences, Chlorose, Surmenage, Troubles de la croissance et de la puberté.

Présentation. — Hémo-Cyto-Sérum pour adultes, 12 ampoules de 5 centicubes.

Traitement pour 18 jours.
Prix : 21 francs.

Hémo-Cyto-Sérum infantile, 12 ampoules de 2 centicubes.

Prix : 15 francs.

Laboratoires Pharmaceutiques
CORBIERE
27, rue Desrenaudes — PARIS. (Tél. : Carnot 78-11.)

HÉMODUCTYL

Pilules ou Solution.

Extraits d'hamamelis, cupressus, marron d'Inde stabilisé, boldo et condurango associés aux extraits de gui et d'aubépine.

Dose moyenne. — 2 *pilules*, 1 cuillerée à café de *solution*, matin, midi et soir, avant les repas.

Indications. — Ménopause, Dysménorrhées douloureuses, Varices et Hémorroïdes, Hypertension, Bourdonnements d'oreilles.

Pilules. Prix : 14 francs.
Solution. Prix : 15 francs.

Laboratoires LICARDY

38, boulevard Bourdon — NEUILLY-PARIS.
(Tél. : Maillot 17-75.)

HÉMOFLUIDOL

(Dragées)
Fluidifie le sang.

Chaque dragée contient :

Silicate de soude.....	0 gr. 05
Citrate de soude	0 gr. 15

Artériosclérose
Hypertension
Troubles circulatoires

Deux dragées matin et soir avant le repas.

Prix : 20 francs.

Laboratoire LÉONARDON

Docteur en Pharmacie, ARCACHON.
Dépositaire général : O. C. P. Paris.

HÉMOGÉNOL DAUSSE

Sérum hémopoïétique de cheval.

Formes. — *Ampoules d'Hémogénol* contenant 10 cc. de sérum liquide.

Sirop d'Hémogénol à base de sérum hémopoïétique.

Dragées d'Hémogénol contenant chacune 0 gr. 15 de sérum hémopoïétique desséché, enrobé dans le gluten.

Indications. — Tous les états d'*adynamie* et toutes les *cachexies*. Puissant stimulant de l'hémopoïèse, particulièrement indiqué dans le traitement des *anémies*. Hémostatique énergique, recommandé dans les affections hémorragipares et l'*hémophilie*.

Mode d'emploi. — *Ampoules d'Hémogénol.* — 1 à 3 ampoules par jour, prises par la bouche, dans un peu d'eau sucrée ou en lavement.

Dragées d'Hémogénol. — Avaler, sans croquer, 4 à 6 dragées par jour.

Sirop d'Hémogénol. — *Enfants* : 3 à 6 cuillerées à café par jour. — *Adultes* : 3 cuillerées à soupe par jour.

Prix :

Ampoules : 18 fr. — *Dragées* : 20 fr. — *Sirop* : 15 fr.

Laboratoires DAUSSE
4, rue Aubriot — PARIS (IVe).

HÉMOGLOBINE DESCHIENS

OPOTHERAPIE HEMATIQUE TOTALE
Médication rationnelle des syndromes anémiques.

Nature. — Le sirop de DESCHIENS à l'Hémoglobine contient :

1° Une hémoglobine physiologique, préparée à froid, sans traumatisme histologique, physique ou chimique ;
2° Les substances minimales globulaires intactes ;
3° Les substances minimales du plasma non altérées.

Ces éléments sont incorporés à un excipient dosé avec soin, sorte de sérum aseptique où leur vitalité persiste.

Action :

1° Apport d'hémoglobine (fer globulaire).
2° Stimulation des organes hémopoïétiques (Hémocytopoïétines).
3° Action tonique par les substances minimales : globulaires et plasmatiques.

Indications :

Anémies.
Chlorose.
Déchéances organiques.
Tuberculose.
Convalescences.
Grossesses.
Suites de couches.
Paludisme.

Posologie. — Une cuillerée à potage à la fin des 2 principaux repas.
Doubler dans les cas graves.
Pas de contre-indications.

Prix : 14 fr. 85.

Littérature et échantillons :

DESCHIENS
Docteur en Pharmacie.
9, rue Paul-Baudry — PARIS (VIIIe).

HÉMOLUOL

Phytothérapie toni-veineuse.

Composition. — Éléments activés par synergie, Thlaspi (capsella Bursa Pastoris), Berberis, Hamamélis, Quinquina, Virburnum prunifolium, Anémone pulsatille.

Extraits de choix, combinés judicieusement sans perte de substances actives, en un élixir agréable à prendre.

Décongestif, tonique, stimulant des vasomoteurs centraux, Analgésique et sédatif de l'appareil utéro-ovarien.

Indications. — Troubles des fonctions menstruelles. Aménorrhées, dysménorrhée douloureuse, ménopause naturelle et opératoire.

Insuffisances veineuses. Varices, hémorroïdes, Phlébites, etc.

Posologie. — 1 cuillerée à café dans un peu d'eau avant chacun des trois repas, 15 jours par mois.

Prix : 14 francs.

Laboratoire du Docteur H. FERRE

6, rue Dombasle — PARIS (XVe).

HÉMOPANBILINE

Forme. — Comprimés et Solution.

Définition. — L'*Hémopanbiline*, application de la méthode modifiée de Whipple, est une *Panbiline* (voir *Panbiline*) à laquelle est ajouté l'*Extrait Hépatique* spécial, avec toute son *efficacité hémopoïétique*, mais d'où sont exclus les albuminoïdes et les lipoïdes, source de mécomptes.

Composition. — *Panbiline* (Opothérapies hépatique et biliaire associées aux Cholagogues) *Extrait hémopoïétique de Foie.* Hémoglobine et Citrate de fer ammoniacal.

Indications. — Médication hépatique des *Anémies, Chlorose, Convalescence, Etats de déchéance, Ictère hémolytique.*

Dose. — 2 à 4 cuillerées à café, ou 10 à 20 *Comprimés d'Hémopanbiline* par jour à prendre avant les repas.

Enfants : demi-dose.

Prix au public :

17 francs le flacon d'Hémopanbiline liquide.
17 fr. la boîte de 100 *Comprimés d'Hémopanbiline.*

Laboratoire du Docteur PLANTIER
ANNONAY (Ardèche).

HÉMOPAUSINE

Composition. — Liqueur à base d'Hydrastis, Viburnum, Hamamélis, Capsicum, Cinéraria, Sels de chaux, Gentiane, Ecorce d'oranges amères.

Action. — Vaso-constriction veineuse, décongestive, hémostatique, circulatoire.

Indications. — Troubles de la ménopause et de la puberté, varices, hémorroïdes, varicocèle, phlébites, règles douloureuses.

Mode d'emploi. — Adultes : 1 à 3 verres à liqueur. Adolescents : 2 à 3 cuillerées à dessert par jour.

Prix : 12 francs.

Laboratoire de l'HÉMOPAUSINE
16, rue du Petit-Musc — PARIS.
(Tél. : Archives 39-44.)

HÉMOPECTAL

(Médication antihémorragique.)

Forme pharmaceutique et composition. — Boîte de 3 flacons ampoules de formule :

Solution *de pectine fraîche et stabilisée* à 2 p. 100	10
Chlorhydrophosphate de calcium	0,50
Solution titrée de genêt.....	0,20

(Pour 1 ampoule.)

Avantages. — Produit très actif, s'employant par voie *buccale* ; pas de contre-indication, pas de toxicité même pour le très jeune enfant, *pas d'accidents sériques, pas désagréable à absorber.*

Indications thérapeutiques. — Toutes hémorragies (métrorragies, hémoptysies, hémorragies post-opératoires). A prescrire à titre *préventif avant et après* toute intervention sanglante.

Mode d'emploi. — 3 (*enfants*) à 6 (*adolescents* et *adultes*) flacons-ampoules par jour dans un peu d'eau sucrée ou gazeuse.

Prescription. — 1 boîte-ampoules Hémopectal Falvy.

Prix : 15 francs.

Les Laboratoires A. FALVY
Licencié ès sciences
Ex-interne Lauréat des Hôpitaux de Paris
40, rue des Acacias — PARIS (XVIIe).

HÉMO-PHAGOSTHYL

Phagosthyl ferrugineux.

(Pour *adultes*.)

Formule :

Cacodylate de soude pur	20	centigr.
— de magnésie	10	—
Sulfate de strychnine.....	2	milligr.
Fer colloïdal	2	centigr.
Soluté chloruré isotonique	5	cc.

Indications.—Chloro-Anémie, Anémies de toute origine, Asthénie, Troubles de la puberté, Douleurs périodiques, Surmenage, Convalescences, Leucémies.

Emploi. — Une injection indolore intramusculaire ou sous-cutanée tous les deux jours au niveau de la cuisse ou de la fesse.

Se vend en boîtes de 12 ampoules de 5 cc.
Prix au public : 22 francs.

Hémo-Phagosthyl Infantile : Ampoules de 2 cc. 14 francs.

Laboratoires Biologiques André PARIS
4, rue de La Motte-Picquet — PARIS (XVe).
(Tél. : Ségur 55-12.)

HÉMOPLASE LUMIÈRE

Opothérapie sanguine totale.

Toutes les déchéances organiques quelle qu'en soit l'origine.

Constitution. — Extrait protoplasmique de globules sanguins d'animaux réfractaires à la tuberculose contient : Hémoglobine dont l'activité oxydasique est maxima, sérum sanguin, lipoïdes des globules rouges, lipoïdes et ferments des leucocytes.

Indications. — Toutes anémies :

1° Toxiques d'origine exogène ou endogène ;
2° Infectieuses (convalescences, tuberculose) ;
3° Par spoliation sanguine (hémorragies) ;
4° Par cachexie néo-plasique.

L'Hémoplase Lumière fait du sang, stimule toutes fonctions organiques, lutte contre les infections et contre les intoxications.

Procédé le plus efficace de cure de tous états cachectiques. Stimule les défenses anti-toxique, anti-toxinique, anti-microbienne par suractivation hémopoïétique.

Doses courantes. — L'**Hémoplase Lumière** peut être administrée par voie buccale, sous forme de granulés, de cachets et de dragées.

Granulés..... de 2 à 6 cuil. à café par jour.
Cachets..... de 4 à 6 par jour.
Dragées..... de 6 à 10 —

Chez les enfants employer de préférence la forme en granulés : 1 à 4 cuillerées à café par jour.

Ampoules. — Pour l'administration par voie intramusculaire :
Adultes : 2 ou 3 ampoules de 10 cc. par semaine ;
Enfants : 2 à 10 cc. deux fois par semaine.

Prix : *ampoules :* 9 francs. — *Granulés* : 17 francs.
Cachets : 20 francs. — *Dragées :* 13 francs.

LABORATOIRES LUMIÈRE — 45, rue Villon — LYON.

HÉMOPLASMINE VAN LIER

Sirop.

Zomothérapie, Opothérapie hématique et méthode de Whipple combinée.

Indications. — Anémies pernicieuses et symptomatiques graves, convalescences, surmenages, tuberculose, hémorragies, chlorose, grossesse et toutes déficiences.

Composition. — Oxyhémoglobine totale, plasma musculaire de bœuf total, sérum hémopoïétique de foie de veau frais, glycérophosphate de soude, glycérine, sirop, essences aromatiques.

Posologie. — 2 à 3 cuillerées à bouche par jour ; *enfants* : par cuillerées à dessert.

Laboratoire VAN LIER
30, rue St-Jacques — NAMUR (Belgique).

HÉMORROIDINE GOUTTES

Composition. — Hamamelis, hydrastis, intrait de marrons d'Inde.

Propriétés. — Régulateur de l'insuffisance veineuse et de ses conséquences.

Indications — « **L''Hémorroïdine gouttes** » est une préparation rationnelle applicable au traitement des hémorroïdes, avant tout, mais dont peuvent bénéficier d'autres manifestations veineuses, à savoir : *varices, varicocèles, ulcères, variqueux, œdèmes phlébitiques.*

Mode d'emploi. — XV gouttes matin, midi et soir, avant les repas, dans un peu d'eau.

Prix : 12 francs.

Laboratoires KERFYSER
DUNKERQUE.

HÉMORROÏDINE POMMADE

Composition. — Adrénaline, scuroforme, intrait de marrons d'Inde, carbonate de plomb.

Propriétés. — Spécifique par excellence des hémorroïdes externes et internes, fissures, prurit anal, fistules.

Indications. — Arrête les hémorragies, calme les douleurs, décongestionne.

Mode d'emploi. — Faire une application de la pommade matin et soir et après les garde-robes.

Prix : 10 francs.

Laboratoires KERFYSER
DUNKERQUE.

HÉMORROIDINE SUPPOSITOIRES

Composition. — Adrénaline-scuroforme-intrait de marron d'Inde stabilisé, carbonate de plomb.

Propriétés thérapeutiques. — Décongestionnants, analgésiques, calmants.

Indications. — Hémorroïdes internes, fissures, prurit anal, fistules.

Mode d'emploi. — Introduire un ou deux suppositoires par jour, soit le matin au lever, soit le soir en se couchant lorsque les hémorroïdes sont douloureuses, congestionnées par la fatigue et la station verticale.

Prix : 15 francs.

Laboratoires KERFYSER
DUNKERQUE.

31

HÉMOSAMINE

(Utéramine)

Composition. — Solution au centième de chlorhydrate de para-oxyphényléthylamine présentée en ampoules de 1 cc., pour injections, et en flacons de 10 cc., pour l'usage interne.

Propriétés. — *Excellent hémostatique, cardio-tonique et bon excitant de l'utérus.* Remplace ergotines et extraits pituitaires aux effets inconstants.

Indications. — *Obstétrique et gynécologie.* Post-partum (hémorragies et atonies utérines), placenta praevia, ménorragies, métrorragies, dysménorrhées, ménopause. *Médecine interne.* Hémophilie, hémoptysie, épistaxis, hémorragies intestinales, choc, collapsus, hémorragies en nappes.

Mode d'emploi. — On utilisera pour les injections hypodermiques (avant-bras ou cuisse) ou intramusculaires (muscle fessier), 1 à 3 cc. et jusqu'à 5 cc. selon les cas. Pour l'usage interne XX à XXX gouttes, trois fois par jour.

Pour l'usage externe : En tampons ou pansements imbibés de solution pure ou diluée au 1/5 avec de l'eau stérilisée ou bouillie.

Laboratoire ZYMA

Dépôt général : **L. BRUN, Pharmacien**

26, rue Vauquelin — PARIS (V°). (Tél. : Glacière 28-33.)

HÉMOSTATIQUE COUDERT

Composition. — Tubes scellés de 20 cc. contenant 0 gr. 10 d'émulsine en solution stabilisée.

Propriétés. — Puissant hémostatique, coagulant, tonique, sans toxicité, sans action sur la tension artérielle et la viscosité sanguine.

Indications. — Hémorragies de l'appareil digestif, des affections gynécologiques (fibrome, cancer, métrite), des affections urinaires (rein, vessie, prostate), tuberculeuses, lithiasiques ou néoplasiques. Hémoptysies.

Accidents hémorragiques dus à l'hyporésistance globulaire (anémie, affections du foie, purpuras hémorragiques).

Préventif et curatif de toutes les réactions sériques d'origines pathologiques, alimentaires ou médicamenteuses (hémorragie intestinale de la fièvre typhoïde, paludisme, réactions sériques, idiosyncrasies médicamenteuses ou alimentaires, urticaire). Spécifique de l'hémophilie, Hémogénie, hémorragies dues à des altérations de la crase sanguine (période de ménopause, règles abondantes, épistaxis rebelles).

Doit être employé dans toute opération chirurgicale susceptible d'entraîner une grosse perte sanguine (ablation des amygdales, végétations adénoïdes), en obstétrique et en stomatologie, prostatectomie (avulsion dentaire).

Posologie :

Curatif : 1 à 8 ampoules par jour suivant la gravité des cas.

Préventif : 1 ampoule la veille, 1 ou 2 ampoules 1 ou 2 heures avant l'opération.

Pour les hémophiles, faire suivre un traitement de 2 ampoules par jour avant l'opération et vérifier les résultats obtenus en faisant un examen du sang (temps de saignement et de coagulation.

Le produit doit être pris dans un liquide froid, pur, ou aromatisé avec du jus d'orange ou de citron.

Présentation et prix :

Boîtes de 3 ampoules de 20 cc. : 20 francs.
Boîtes de 6 ampoules de 20 cc. : 35 francs.
Boîtes de 12 ampoules de 20 cc. : 60 francs.

Laboratoires COUDERT
116, avenue Ledru-Rollin — PARIS.
(Tél. : Roquette 43-41.)

HÉMOSTATIQUE GOY

Formule :

Extrait fluide de seigle ergoté	4
Chlorure de calcium pur	8
Acide citrique	0 50
Sirop d'orties grièche	20
Excipient	67 50

Indications. — Epistaxis, Hématémèse, Hémoptysies, Métrorragies.
Toutes hémorragies (capillaires, cérébrales, pulmonaires, post-opératoires).

Avantage. — La saveur désagréable de l'ergot de seigle et du chlorure de calcium est complètement masquée par l'excipient spécial.

Mode d'emploi. — Deux cuillerées à café toutes les heures.

Prix : 14 francs.
Durée : 10 jours environ.

Établissements GOY
23, rue Beautreillis — PARIS (IVe).
(Tél. : Archives 34-68.)

HÉMOSTÉRINE IRRADIÉE

Traitement des troubles du Métabolisme calcique et des Avitaminoses D.

Composition. Vitamine D cristallisée (dosée à 40 millions d'unités standard internationales au gramme), Hémoglobine, sels de chaux, de fer, de manganèse, de fluor.
Soumise à un triple contrôle : chimique, spectrophotométrique et physiologique, l'HÉMOSTÉRINE IRRADIÉE donne toute garantie au point de vue de l'activité de son irradiation et de sa conservation (pratiquement illimitée). Innocuité absolue.

Propriétés thérapeutiques. — Puissant facteur de reconstitution du taux du calcium et du phosphore sanguin ; recalcifiant osseux, antirachitique, fortifiant, reconstituant globulaire, antianémique.

Indications. Rachitisme infantile, ostéomalacie, fractures, tétanie, caries dentaires, retard de la dentition, décalcification (grossesse, allaitement, tuberculose et prétuberculose).
Trois formes : granulés. — Ampoules buvables de 5 cc. (boîtes de 8, 16, 32 ampoules). — Sirop.

Posologie et mode d'emploi. — *Enfants* : Au-dessous d'un an : une demi-cuillerée à café, délayée dans du lait ou de l'eau.
De 1 à 3 ans : une cuillerée à café, délayée dans du lait ou de l'eau.
De 3 à 8 ans : deux cuillerées à café, soit en nature, soit délayées.
De 8 à 12 ans : trois cuillerées à café par jour ou une ampoule sans alcool. Pour le sirop même doses que le granulé.
Adultes : Deux cuillerées à soupe par jour, de préférence au moment des repas ou une ampoule.

Laboratoire de thérapeutique expérimentale médico-pharmaceutique.
366, avenue Thiers — BORDEAUX. (Tél : 866-09.)

HÉMOSTRA « ROCHE »

Thérapeutique biochimique nouvelle des anémies graves par supplémentation de l'organisme en acides aminés hématogènes.

Composition :

Solution isotonique, neutre et stérilisée de Tryptophane et d'Histidine en *ampoules de* 5 *cc.* (0 gr. 10 tryptophane et 0 gr. 20 histidine), en *ampoules de* 2,5 cc. (0 gr. 05 tryptophane et 0 gr. 10 histidine) et en *ampoules de* 1 cc. (0 gr. 02 tryptophane et 0 gr. 04 histidine).

Propriétés :

Apporte directement à l'organisme, en proportions rationnellement dosées, les principes actifs du foie et réactive immédiatement et d'une façon considérable les processus de l'hématopoïèse.

Avantages :

Ne provoque pas de dégoût chez le malade ; évite l'action destructive de la flore intestinale et permet de poursuivre le traitement aussi longtemps qu'il est nécessaire.

1 ampoule de 5 cc. équivaut, par ses effets, à plusieurs centaines de grammes de foie de veau.

Indications :

Toutes les anémies graves : biermériennes, leucémiques, néoplasiques, etc. Tous les états de déficience organique : Convalescences difficiles, Inappétence, Maladies consomptives, même chez les enfants, les femmes enceintes et les nourrices. Ulcères, Angine de poitrine, Asthme des foins, etc.

Modes d'emploi et doses :

Voie intramusculaire ou sous-cutanée :

1 ampoule de 5 cc. ou de 2,5 cc. suivant les cas, tous les jours. Injection rigoureusement indolore. Aucune toxicité ; pas de contre-indication. On peut, dès le début, vérifier l'activité de cette préparation par une numération globulaire.

Voie intradermique : 1 ampoule de 1 cc. tous les jours pendant 21 jours.

Enregistré au Laboratoire national de contrôle des médicaments sous le n° 504-13.

Produits F. HOFFMANN-LA ROCHE et Cie
10, rue Crillon — PARIS (IV°).
(Tél. : Archives 91-10.)

HÉMOSTYL

Sérum frais, hémopoïétique de cheval.

Action :

1° Hémopoïétique spécifique (prof. Carnot, Acad. des Sciences, 1906); 2° Hémostatique ; 3° Hyperleucocytaire général et local.

Formes pharmaceutiques :

1° Boîte de 6 flacons-ampoules de 10 cc. pour 6 jours de traitement.
2° Hémostyl sirop flacon de 300 gr. pour 8 jours de traitement.
Prix : 18 francs.
3° Coffret de 18 flacons-ampoules de 10 cc. pour 3 semaines de traitement.
Prix : 50 francs.

Indications et Posologie :

Toutes les *Anémies*, quelle qu'en soit la nature. Convalescences, Tuberculose, Paludisme, suites opératoires et obstétric. 1 à 2 flacons-ampoules par jour en ingestion ou lavement ou 2-3 cuillerées à potage de sirop.
Syndromes toxi-hémorragiques, hémophilie.
Hémorragies (hémoptysies, entérorragies, métrorragies, etc...). Plaies saignantes. Cas graves : inject. de 30 cc. de sérum. Autres cas : ingest. ou mieux lavement de 3 flacons-ampoules. Application locale.
Enfants : demi-dose.

Laboratoires du Dr ROUSSEL
97, rue de Vaugirard — PARIS (VIe).
(Tél. : Littré 68-22, 23 et 24.)

HÉMOTAL

Complexe opo-organo minéral granulé, association synergique de toniques organiques et de produits opothérapiques.

Indications. — Spécifique des maladies de la nutrition. Anémie, neurasthénie, tuberculose, surmenage, débilité générale, croissance.

Posologie. — *Adultes.* — Laisser fondre dans la bouche 2 cuillerées à café de granulé au début des repas.

Enfants : 1 cuillerée par repas.

Prix : 15 francs.

Forme Elixir : 17 francs.

Laboratoires UNIS-SPÈS
14, rue Demarquay — PARIS.

HÉMOVÉINE

Comprimés.

Composition. — 1° Extraits secs de Marron d'Inde, d'Hamamélis, de Viburnum, de Cupressus. 2° Poudres d'organe à sécrétion interne : ovaire, thyroïde, hypophyse, surrénale.

Action. — Pharmaco-dynamique multiple : Vaso-constriction et diminution progressive du calibre de la veine, disparition du spasme vasculaire et de la douleur consécutive, sédation utérine, régulation des règles, réapparition rapide du potentiel d'énergie tout en empêchant l'hypertension.
Fait merveille dans tous les cas de stase veineuse.

Indications. — Maladies veineuses en général : Varices, Ulcères variqueux, Phlébites, Hémorroïdes, Troubles congestifs de la fonction ovarienne : Dysménorrhée, Métrorragie, Troubles de la Ménopause, Troubles de la circulation générale.

Mode d'emploi. — 6 dragées par jour à raison de 2 avant chacun des trois repas.

Prix : 15 francs.

Laboratoires BRICHARD et fils
BAR-LE-DUC (Meuse).

HEMOVIRIS

Cachets

Composition par cachet.

Noix vomique, Protoxalate de fer, Bioxyde de manganèse, Oxyde de magnésium, Cola, Cascara, Bourdaine, Boldo, Pancréatine ää, 0,05. Condurango, Colombo, Quinquina rouge, ää 0,10. Glycérophosphate de calcium, 0,25.

Indications. — Surmenage intellectuel et physique, Inappétence, Asthénies, Dépressions morale et physique, Déminéralisation, Phosphaturie, Anémie, Chlorose, Faiblesse de constitution, Rachitisme, Cachexie, Tuberculoses (pulmonaire, osseuse ou ganglionnaire), Impuissance.

Posologie. — 1 à 3 cachets par jour au début des repas.
Prix : 15 francs la boîte de 30 cachets.

Laboratoires de l'ULMACETYL et du SPICANOL
54, rue de Sablonville, 1, rue de l'Ouest.
NEUILLY-PARIS
(Tél. : Maillot 05-83.)
Enregistré au Laboratoire national de contrôle des Médicaments sous le n° 772-3.
G. DURAND, Pharmacien de 1re classe
Ex-Interne des Hôpitaux de Paris,
Ex-pharmacien de l'Hôpital Maritime de Berck.

HEMOVIRIS

Elixir

Composition centesimale.

Méthylarsinate Na : 0 gr. 125. — Acide nucléinique, Phosphate monoacide de Na ; àà 0 gr. 350. — Teint. d'aloès : 0 gr. 020. — Teint. noix vomique : 1 gr. — Teinture de cola : 2 gr. — Alcool éthylique pur à 90° : 12 gr. 50. — Excipient : Q. S. p. 100 cc.

Indications. — Convalescence des opérés, de la grippe et de toutes les maladies infectieuses — Surmenage intellectuel et physique — Inappétence — Asthénies — Dépression morale et physique — Faiblesse de constitution — Rachitisme — Scrofule — Anémie — Cachexie — Tuberculose (pulmonaire, osseuse ou ganglionnaire) — Paludisme — Impuissance.

Posologie

Adultes : 2 à 3 cuillers à soupe par jour, 5 à 10 minutes avant les repas pur, additionné d'eau ou de vin généreux.

Enfants de 10 à 16 ans : 2 à 3 cuillers à dessert par jour.

Enfants de 5 à 10 ans : 1 à 3 cuillers à café par jour.

Enregistré au L. N. C. M. sous le n° 772-4.

Prix : 15 fr. le flacon de 250 cc.

Laboratoire de l'ULMACETYL et du SPICANOL

54, rue de Sablonville, 1, rue de l'Ouest — NEUILLY-PARIS.

G. DURAND, Pharmacien de 1re classe.

Ex-Interne des Hôpitaux de Paris.

Ex-pharmacien de l'Hôpital Maritime de Berck.

(Tél. : Maillot 05-83.)

HÉMYPNAL CIBA

SUPPOSITOIRES

Analgésique pelvien.

Trichloro-butyl-alcool. Diméthylamino-phényl-diméthylpyrazolone. Diallylmalonylurée, Éthylmorphine.

Analgésique très peu toxique, utilisable pour toutes les douleurs de la région pelvienne :

Obstétrique. — Accouchements douloureux (rigidité du col, hypertonie utérine).

Gynécologie. — Dilatations, curettages, pansements douloureux, crises dysménorrhéiques.

Urologie. — Explorations sur le rein, la prostate, l'urètre, la vessie, béniqués, etc.

Chirurgie. — Remplace la morphine après les interventions.

Doses : 1 à 4 suppositoires par 24 heures.

La boîte de 3 suppositoires : 12 francs.

Laboratoires CIBA — O. ROLLAND

109-113, boulevard de la Part-Dieu — LYON.

(Tél. : Moncey 43-26.)

HÉPACRINE

Du Dr Debat.

Extrait désalbuminé et dépiloïdé de foie.
Méthode de Whipple.

Deux formes : buvable et injectable.

Indications. — Les anémies graves, les hémorragies, les anémies post-opératoires, les anémies des paludéens, les insuffisances hépatiques.
La forme injectable est appliquée, de préférence, dans les cas d'intolérance gastrique et d'hépato-résistance ou ceux très graves, exigeant une action immédiate.

Posologie :

Adultes : 1 à 3 amp. buvables ou 1 à 2 injectables par jour.
Enfants : 1 à 2 ampoules de 3 cc. par jour, ou une ampoule injectable.

Présentation :

Boîte de	6	ampoules	de 12 cc.....	19 fr. 50
—	12	—	de 3 cc.....	12 fr.
—	10	—	injectables de 2 cc	25 fr.

Laboratoires du Docteur DEBAT
60, rue de Monceau — PARIS (VIIIe).

HEPADRAINASE

Médicament réalisant un drainage puissant des voies biliaires.

Composition :

I. Sulfate de Magnésie pur anhydre.
II. Peptones d'œuf, de viande, de poissons.
III. Cholate de Soude.

Indications. — Toutes affections atoniques des voies biliaires et en particulier :
Cholécystite, Cholécystatonie, Congestion hépatique, Insuffisance hépatique.

Mode d'emploi :

Adultes : le matin à jeun dans 1/2 verre d'eau 1 à 3 cuillerées à café d'Hépadrainase.
Enfants : à partir de 3 ans, 1/4 à 1 cuillerée à café.
Prix : 16 francs.

Laboratoire du Docteur MARTINET
16, rue du Petit-Musc — PARIS (IVe).
(Tél. : Archives 39-44.)

HÉPAGLYCÉROL CARRION

Extrait de foie très concentré (méthode de Whipple).

Composition. — Extrait concentré de foie frais de veau, additionné de son volume de glycérine.

Forme. — Ampoules de 10 cc. correspondant chacune à 125 grammes de foie frais.

Indications. — Anémie pernicieuse.

Posologie et mode d'emploi. — Par *voie buccale* seulement. 1 à 3 ampoules par jour diluées au gré du malade, dans une boisson quelconque ou dans un aliment en purée.

Présentation et prix :

La boîte de 12 ampoules de 10 cc. : 60 francs.
La boîte de 6 ampoules de 10 cc. : 35 francs.

Produits biologiques CARRION

54, rue du Faubourg-Saint-Honoré — PARIS (VIIIe)
(Tél. : Anjou 36-45, 2 lignes groupées.)

HÉPAGYL

Composition. — Extrait de *Foie frais* stabilisé en ampoules buvables de 10 cc. Chaque ampoule correspond à 100 gr. de Foie cru.

Indications :

1° Anémies graves. Anémies secondaires consécutives au Paludisme, à la Tuberculose et aux maladies infectieuses.
2° Insuffisances hépatiques.

Présentation. — En boîte de 6 ampoules de 10 cc.
Pour un traitement de 3 à 6 jours.

Posologie :

Adultes : 1 à 3 ampoules par jour.
Enfants : 1 ampoule par jour.
A prendre exclusivement par voie buccale dans un peu d'eau froide, avant les repas.

Prix : 18 francs la boîte.

Laboratoires du Docteur ROUSSEL

97, rue de Vaugirard — PARIS (VIe).
(Tél. : Littré 68-22, 23, 24.)

HÉPALOMEL VÉDÉ

Affections hépatiques.

1° *Comprimés verts* stimulants des fonctions biliaires (Extrait mou *total* d'artichaut, extrait d'iris versicolor, extrait de combrétum, extrait de boldo).

2° *Comprimés jaunes* complémentaires, antisepsie et action crypto-toxique.

(Palmitate de soude, bile de boeuf dépigmentée et desséchée, calomel).

Les 10 premiers jours : 3 comprimés verts par jour.

Les 5 derniers jours : 2 comprimés jaunes par jour.

Prix de la boîte : 17 fr. 50 pour un traitement de 15 jours.

Admis aux assurances sociales.

Laboratoires VÉDÉ

2 et 4, place Gambetta — PARIS (XX°).

(Tél. : Roquette 97-46 et 97-47.)

HÉPAMULT

Extrait du Foie.

Réalisation pratique des méthodes de Whipple et de Castle sous une forme nouvelle, solide (granulé dragéifié) qui permet un emploi facile et un prix de revient moindre. 20 grammes d'Hépamult équivalent très sensiblement quant à leur action antianémique à 500 gr. de foie frais. C'est donc la dose quotidienne d'un traitement très énergique, permettant cependant aux fonctions digestives des malades de s'accommoder simultanément de la ration alimentaire que le médecin peut, d'autre part, juger utile.

Doses. — 10 ou 20 gr. par jour (2 ou 4 cuillères-mesure incluse dans la boîte).

Emploi. — Au milieu ou à la fin d'un ou des repas. Ne pas mâcher (amertume). Avaler soit avec une gorgée de liquide, soit mélangé à un peu de potage, purée, confiture, etc...

Prix : 20 francs la boîte pour 5 à 10 jours.

Laboratoires NORGAN

Pierre ALEXANDRE, Pharmacien.

41, rue de Rome — PARIS (VIII°).

(Tél. : Laborde 08-00.)

HÉPANÈME CARRION

Médication des anémies en général.

Composition. — Association d'extrait concentré de foie, de protoxalate de fer et de phosphate de soude.

Forme. — Comprimés drageifiés.

Posologie et mode d'emploi. — 4 à 6 comprimés par jour, aux repas.

Présentation et prix. — Le flacon de 50 comprimés : 20 francs.

Produits Biologiques CARRION
54, rue du Faubourg-Saint-Honoré
PARIS (VIIIe).
(Tél. : Anjou 36-45, 2 lignes groupées.)

HÉPA-PEPTINE

Extrait buvable de foie lysé par de la muqueuse gastrique.

Indications. — Toutes les anémies d'origine digestive : anémies avec hypotonie et hyposécrétion des ptosés ; anémies avec hypochlorhydrie ; anémies où prédominent les troubles du tractus gastro-intestinal.

Action. — Les troubles gastriques s'amendent rapidement, la formule sanguine est améliorée parallèlement.

Posologie. — 1 à 2 ampoules par jour, dans un peu de liquide, au milieu des repas.

Présentation :

Boîte de 10 ampoules buvables : 18 francs.

Laboratoires du Docteur DEBAT
60, rue de Monceau — PARIS (VIIIe).

HEPAPHOS

Reconstituant général.

Composition et forme. — Granulé fondant à base de : Extrait de Foie, Protoxalate de fer, Phosphore végétal, Vitamines.

Posologie. — *Adultes* : 2 à 4 cuillerées à café par jour.

Enfants : 1 à 3 cuillerées à café par jour suivant âge et indications du médecin.

Indications thérapeutiques. — Anémies légères, Convalescences, Troubles de croissance, Surmenage, Déminéralisation.

Aucune contre-indication.

Prix : 20 francs (traitement d'une semaine).

Si Anémies graves, prescrire HEPATROL.

Laboratoires Albert ROLLAND

4, rue Platon — PARIS (XVe).

(Tél. : Suffren 67-73 et 74.)

HEPAREGULINE

Régulateur des fonctions hépatiques, stimule le foie, draine la bile.

Composition. — Sulfate de magnésie desséché, citrate trisodique peptones polyvalentes purifiées, extrait d'artichaut désalbuminé, extrait de boldo.
Sucre aromatisé.

Forme Pharmaceutique. — Granulé.

Propriétés thérapeutiques. — Cholérétique. — Stimule la cellule hépatique, active la sécrétion biliaire, réveille les fonctions glycogénique, antitoxique, uropoïétique du foie.
Cholagogue. — Provoque l'excrétion biliaire, draine les voies intestinales.

Indications thérapeutiques. — Affections hépato-biliaires. — Congestion du foie et de la vésicule biliaire, insuffisance hépatique, cholémie, lithiase biliaire, cholécystites médicales, ictères.
Affections intestinales. — Nausées, constipation, entéro-colite.
Troubles généraux. — Céphalées, migraines, vertiges, urticaire, maladies des pays chauds.

Mode d'emploi. — Le matin à jeun, 20 minutes avant le petit déjeuner dans demi-verre d'eau tiède.
Dose curative (10 à 15 jours) : 1 à 3 cuillerées à café.
Dose d'entretien (2 à 3 mois) : 1 à 2 cuillerées à café pendant 3 à 4 jours, puis repos 2 à 3 jours, ensuite reprendre la cure.
***Enfants* (au dessus de 3 ans) : 1/4 à 1 cuillerée à café suivant l'âge.**

Le Flacon : 16 francs.

P. BASTIEN, Pharmacien.

CHAMPIGNY (Seine). — (Téléphone : Tremblay 09-78, 09-79.)

HEPARFER

Comprimés :

Composition :

Carbonate ferreux.....	0,05
Sulfate de cuivre.....	0,0005
Poudre de foie Pellissier	0,15
Poudre d'estomac Pellissier...	0,10

Action. — Anti-anémique par sa poudre de foie Pellissier (méthode de Whipple), son action est renforcée par la poudre d'estomac Pellissier, le carbonate de fer qui exalte le traitement hépatothérapique (Mauret-Greengard) et le sulfate de cuivre à très faible dose qui, par son action catalytique, provoque l'utilisation maxima du sel ferrugineux.

Indications. — Anémie de croissance, Anémie fébrile, Anémie splénique, post-hémorragique et toxique, Anémie infantile et chloro-anémie, Anémie secondaire des cancéreux, des tuberculeux, etc., Anémie des paludéens.

Posologie. — Deux à trois dragées avant chaque repas.

Prix : La boîte, 18 francs.

Littérature et échantillons :

Laboratoire PELLISSIER

33, avenue de Villiers — PARIS (XVIIe).

(Tél. : Wagram 14-59.)

HÉPARMONE

Adoptée par les Hôpitaux de Paris.
Traitement des Anémies (méthode de Whipple).

Composition. — Hormone hépatique purifiée, présentée :
1° En *ampoules ingérables* de 10 cc. (boîtes de 6 et 12) chaque ampoule correspondant à l'activité de 125 gr. de foie frais de veau.
Pour les *enfants* : *ampoules* de 2 cc. = 25 gr. de foie frais de veau (boîtes de 12).
2° En *ampoules injectables* de 2 cc. (boîtes de 6), chaque ampoule représentant 60 gr. de foie frais de veau.

Indications thérapeutiques. — L'HEPARMONE est le médicament spécifique de toutes les anémies.

Posologie. — *Adultes* : 1 à 3 ampoules *ingérables* par jour, dans une demi-tasse de bouillon tiède ou d'eau tiède, 1/2 heure avant le repas, ou bien 1 à 2 ampoules *injectables* par jour, en injection intramusculaire.
Enfants : 3 à 5 ampoules *ingérables* par jour, ou bien 1 ampoule *injectable*.

Prix : *Ampoules* de 10 cc., 60 francs la boîte de 12 (35 fr. la boîte de 6) ; 2 cc., 18 francs.
Ampoules injectables, 50 francs.

Les Établissements BYLA
26, avenue de l'Observatoire — PARIS.
(Tél. : Danton 08-11.)



HÉPARTICHAUT

Composition :

Extrait sec d'artichaut	0 gr. 05
Poudre de foie.....	0 gr. 10
Bile	0 gr. 05

Pour une dragée.

Propriétés :

Action directe de l'artichaut, action opothérapique de la poudre de foie, action de remplacement de la bile.

Indications :

Ictère, cholémie familiale, lithiase biliaire, coliques hépatiques, insuffisance hépatique et ses conséquences, constipation d'origine hépatique.

Présentation. — Dragées.

Prix. — 16 francs la boîte de 50 dragées.

Posologie :

De 2 à 6 dragées par jour avant les repas.

Laboratoire R. COUDERT

Ex-interne des Hôpitaux de Paris et des Asiles de la Seine
19, avenue Payret-Dortail — LE PLESSIS-ROBINSON (Seine).

HÉPASEL

Rééducateur de l'intestin, aucune accoutumance.

Forme. — Poudre dans un tube, goût agréable.

Composition. — Sulfate de Na, 5 gr., Bicarbonate de Na 3 gr., Phosphate de Na 2 gr., Citrate de Na 1 gr., Extraits d'artichaut, de glandes intestinales, excipient q. s. pour un tube.

Indications. — Constipation; insuffisance hépatique ; lithiase biliaire ; toutes infections intestinales ; dyspepsie ; migraines ; rhumatismes; obésité ; dermatoses : acné, eczéma, etc.

Posologie. — Tous les 2 jours le matin à jeun, le contenu d'un tube à dissoudre dans un demi-verre d'eau tiède sucrée ou non.

Prix : 12 fr. 75.

Laboratoire LORMEAU

10, square de Châtillon — PARIS (XIVe).

HÉPASTÉRYL

Irradié, granulé.

Composition. — Complexe opo-minéral. Arsenic organique. Extrait de foie. Inositophosphate de chaux. Nucléinate de Mn. Iodotanin.

Indications. — Anémies infantiles. Troubles de croissance. Carences phosphocalciques.

Avantages. — Calcification intense. Augmentation rapide du poids.

Posologie. — 1 à 10 ans : 1 à 3 cuillerées à café. Au delà, par cuillerées à dessert.

Laboratoires Pharmaceutiques MARTIN
BORDEAUX-CENON (Gironde).

HÉPATHÉMO « DESCHIENS »

Méthode de Whipple. Technique de Minot et Murphy.

Traitement des anémies par le foie de veau frais associé au fer globulaire (technique de Minot et Murphy.)

Nature. — L'Hépathémo est constitué : 1° Par un extrait de foie de veau hydrosoluble préparé à froid sans traumatisme et contenant physiologiquement intacts les facteurs anti-anémiques du foie. 2° Une proportion rigoureusement déterminée de fer globulaire.

Action. — 1° Action spécifique du principe anti-anémique du foie de veau frais.

2° Action réparatrice par apport de fer globulaire.

Indications. — Anémies symptomatiques. Anémies pernicieuses.

Formes. — Hépathémo ampoules ingérables de 10 cc. correspondant à 125 cgr. de foie frais.

Hépathémo sirop, 1 cuillerée à soupe correspond à 25 gr. de foie frais.

Posologie :

Adultes. — Ampoules : 1 à 3 ampoules par jour. Sirop : 2 à 8 cuillerées par jour à la fin des repas.

Enfants. — Sirop : 1 à 8 cuillerées à café par jour selon l'âge.

Pas de contre-indications.

Ampoules. La boîte de 6 : 27 francs. — Le coffret de 18 : 75 francs.

Sirop. Le flacon : 25 francs.

DESCHIENS, docteur en Pharmacie
9, rue Paul-Baudry — PARIS (VIII°).

HEPATIC EFA

du Docteur Lecacheux.

Traitement phytothérapique des maladies du foie.

Composition. — Elixir végétal, composé uniquement d'extraits non alcooliques de plantes fraîches.

Indications. — Ictères, Lithiase biliaire, Cholécystites, Cirrhoses, Auto-intoxications, Dermatoses.

Présentation. — Boîte contenant 12 cachets et 12 ampoules buvables de 5 cc.

Mode d'emploi. — Prendre 1 cachet le matin à jeun dans un peu d'eau et un quart d'heure après prendre le contenu d'une ampoule dans 1/4 de verre d'eau.

Prix : 35 francs.

Laboratoire HEPATIC EFA
16, rue du Château — CARENTAN (Manche).

HÉPATICOL

Granulés fondants.

Composition :

Extrait mou de romarin	1 gr.
— de sauge	0 gr. 50
— de mélisse	0 gr. 50
— de boldo	1 gr.
— de combretum	1 gr
— de Podophylum	0 gr. 05
Sulfate de Magnésie	28 gr.
Salicylate de soude	1 gr. 50
Urotropine	0 gr. 70
Peptone de fibrine	1 gr. 00
— de gélatine	1 gr.
— de viande	1 gr.
Sucre aromatisé q. s. pr.	100 gr.

Indications. — Excitation de la cellule hépatique. Drainage médical des voies biliaires. Antisepsie hépatique rénale et intestinale. Anaphylactique.

Posologie. — 2 cuillerées à café (ou 10 gr.) le matin à jeun dans 1/2 verre d'eau tiède.

Prix : 18 francs.

Laboratoires ETIEVANT

ED. BRUN, Pharmacen de 1re classe,

TASSIN-LA-DEMI-LUNE (Rhône).

(Tél. : 38.)

HÉPATISMINE

Suppléance et stimulation de toutes les fonctions du foie par synergie physiologique.

Composition. — Extraits : biliaire, 0,10 ; hépatique, 0,01 ; pancréatique, 0,01 ; duodénal, 0,01 ; boldo, 0,005, évonymine, 0,005 ; podophylline, 0,005 ; oléate de soude, 0,05 ; urotropine, 0,05, en comprimés glutinisés dragéifiés.

Cholagogue, excitant des fonctions hépatique, vésiculaire, pancréatique et intestinale. Antisepsie biliaire et urinaire. Prophylaxie des maladies dites par ralentissement de la nutrition.

Indications. — Hépatisme, cholémies familiales, insuffisances hépatique et biliaire, constipation, goutte, arthritisme, dermatoses, asthme uricémique, glycosurie, pléthore abdominale.

Mode d'emploi. — 1 à 2 comprimés à chaque repas.

Prix : 15 francs le flacon de 40 comprimés.

Produits SANOVA

Laboratoires TACHOT

103, rue Saint-Lazare — PARIS (IXe).

(Tél. : Trinité 04-49.)

HÉPATOCARNINE LEFRANCQ

Composition. — Association de la méthode de Whipple et de la Zomothérapie. (Extrait de foie de veau frais et suc musculaire de bœuf cru, à haute concentration.)

Propriétés. — Anti-anémique par le foie de veau frais, reconstituant général par le suc musculaire cru.

Action synergique des principes musculaires et hépatiques, renforçant puissamment le pouvoir anti-anémique.

Indications. — Toutes les anémies, pernicieuses, primitives ou secondaires, médicales ou chirurgicales, anémie infantile, lymphadénie, anémie rachitique, anémie des tuberculeux, toutes déficiences permanentes ou transitoires de l'organisme.

Présentation. — 10 ampoules buvables de 10 cc.

Posologie — 2 à 3 ampoules par jour avant les repas.

a. *Traitement d'attaque* : 3 ampoules par jour pendant 15 jours.

b. *Traitement d'intensité moyenne* : 2 ampoules par jour pendant 10 jours. A renouveler après 10 jours d'interruption.

c. *Traitement d'entretien* : 3 fois par semaine pendant 1 mois, 2 ampoules par jour.

Remarque. — L'HEPATOCARNINE peut être employée chez le nourrisson en le mélangeant au lait du biberon, à la dose de 1 à 2 ampoules.

Prix : 29 francs la boîte de 10 ampoules.

Les Laboratoires de la CARNINE LEFRANCQ
ROMAINVILLE (Seine). — (Tél. : Combat 01-34.)

HÉPATOCYNOL

Composition :

Peptone de viande	3 gr.
Peptone de poisson	2 gr. 50
Peptone de gélatine	1 gr.
Peptone de lait	0 gr. 50
Sulfate de magnésie desséché	24 gr.
Hyposulfite de soude	3 gr. 50
Extrait de boldo stabilisé	1 gr. 50
Extrait cynara stabylisé	1 gr. 50
Sucre glace aromatisé	Q. S. p. 100 gr. granulé.

Indications. — Accidents sériques, arthritisme, asthme, cholécystites chroniques, cirrhose, congestion du foie, constipation, diabète d'origine hépatique, dyspepsies réflexes, eczéma, fatigue générale, ictère catarrhal, intoxications, lithiase biliaire, maladies des pays chauds, migraines, nausées, obésité, œdème de Quincke, paludisme, prurit, troubles digestifs, urticaires.

Posologie et mode d'emploi. — 1 à 3 cuillerées à café le matin à jeun dans 1/2 verre d'eau tiède. Après absorption, se coucher sur le côté droit et rester dans cette position pendant 8 à 12 minutes.

Présentation et posologie. — Granulé soluble : 1 flacon de 100 gr. : 18 francs.

Enregistré au Laboratoire National de Contrôle des Médicaments sous le n° 1115-1.

Laboratoires J. ESCOUBET
96, avenue de Clichy — PARIS (XVIIe).

HEPATODIAGNOSE

Galactose chimiquement pur pour l'exploration fonctionnelle du foie par la galactosurie provoquée (Méthode de Bauer mise au point par divers auteurs français).

Littérature et notes concernant les analyses sur demande.

La dose de 40 gr. Prix : 20 fr.

Laboratoires POINTET & GIRARD

30, rue des Francs-Bourgeois — PARIS

(Tél. : Archives 03-29 et 42-40.)

HÉPATODIASE

Composition :

Opothérapie gastro-intestinale associée aux ferments. En comprimés dragéifiés à base de diastase, pepsine, duodénum, orchitine, chlorure de magnésium, bromure de calcium et noix vomique.

Indications :

Traitement rationnel de toutes les affections du tube digestif. Dyspepsie nerveuse, entérite muco-membraneuse, aérophagie. Décongestif du foie.

Posologie :

Deux comprimés après chaque repas.

Prix : 15 francs.

Laboratoires UNIS-SPÈS

14, rue, Demarquay — PARIS.

HÉPATOGLOBINE

Composition. — Extrait spécial de foie frais hypophysé.

Chaque ampoule correspond à 100 gr. de foie frais endolysé au sérum de cheval, renforcé par l'addition de :

Hémoglobine	0,30
Extrait d'hypophyse totale	0,05

Forme. — Ampoules buvables de goût agréable.

Indications. — Anémies, Tuberculose, Surmenage, Convalescences.

Doses. — Une à deux ampoules par jour.

Prix au public : 19 francs la boîte de six ampoules.

Durée de la boîte : 3 à 6 jours.

Enregistré au Laboratoire National de Contrôle sous le nº 1003-8.

Laboratoires CH. VERGELOT
6, rue de Navarin — PARIS.
(Tél. : Trudaine 10-88.)

HEPATOMAGNESION

Toutes affections biliaires, hépatiques et digestives.

Peptone sèche de viande..	10 gr.	Extrait mou de Boldo.....	1 gr.
— — de gélatine..	4 —	— — de camomille.	1 —
— — de poisson...	1 —	— — de condurango	1 —
Sulfate magnésie.....	20 —	— — de maté.	1 —
Hyposulfite de magnésium.	7 —	— — de noyer.....	1 —

Excipient sucré aromatisé Q. S. par 100 gr.

Indications. — Maladies du foie et des voies biliaires. Congestion hépatique et de la vésicule, lithiase biliaire, ictère, cholécystite chronique, troubles divers d'origine hépatobiliaire, inappétence, nausées, constipation, urticaire, prurit, certaines dermatoses.

Forme. — *Granulé*, et *Comprimés* dragéifiés.

La composition des comprimés d'Hépatomagnésion est semblable à celle de l'Hépatomagnésion « Granulé ». La dose de 4 comprimés correspond exactement à une cuillerée à café de granulé.

Posologie. — *Granulé.* — *Adultes* : le matin, à jeun, dans un demi-verre d'eau légèrement chaude ; 1 à 2 cuillerées à café suivant les indications du médecin.

Enfants : Un quart à une cuillerée à café selon l'âge.

Comprimés. — De 2 à 8 dragées par jour selon les indications du médecin, le matin à jeun, ou une heure avant les repas, de préférence avec un demi-verre d'eau.

Prix : 15 fr. 50, taxe comprise.

Laboratoires de l'Hépatomagnesion.
A. Chatain, Dr en phie. Ex-Int. en phie des Hôp. de Lyon
Diplômé de Bactériologie.
Dépôt général : 57, rue Pierre-Corneille — LYON.
(Téléph. Lalande 41-81.)

HÉPATO-MANGANOL

Composition :

Extrait de noyer	0,10
Extrait de boldo	0,01
Extrait biliaire	0,025
Bioxyde de manganèse	0,05

Propriétés. — Régularise la fonction glycogénique par l'extrait de noyer. Stimule la cellule hépatique et l'excrétion biliaire par le boldo et l'extrait biliaire. Favorise le métabolisme des hydrates de carbone par le bioxyde de manganèse.

Indications. — Insuffisance hépatique, Ictère, Lithiase, Obésité, Glycosurie hépatique, Hépatisme tropical, Hépatomégalie des gros mangeurs et des buveurs, Constipation par insuffisance biliaire, etc. Régénérateur de la cellule hépatique chez les pré-tuberculeux.

Présentation. — Tube de 75 pilules : 13 francs.

Posologie. — 4 à 12 pilules par jour aux repas.

Enregistré au Laboratoire National de Contrôle des Médicaments sous le n° 351-2.

Laboratoires L. LEGRAND
11, place Louis-XII — BLOIS (Loir-et-Cher).

HÉPATOSODINE

Médication alcaline polyvalente associée au benzoate de soude et à l'héxaméthylène tétramine. Syndrome hépato-entéro-rénal.

Action. — Sur l'estomac, le foie, le sang, l'intestin.

Indications. — Insuffisance hépatorénale sous toutes ses formes, Angiocholécystites chroniques ou subaiguës, congestion hépatique, lithiase biliaire, ictère, hypotonie gastrique avec retard à l'évacuation, désintoxication pré ou post-opératoire.

Doses. — *Avant une opération* : Une cuillerée à café dans un verre d'eau au réveil, pendant les 8 jours qui précèdent l'intervention.

Troubles gastriques : Une cuillerée à café dans 100 gr. d'eau tiède à jeun le matin, et le soir à 18 heures.

Troubles hépatiques : Une demi-cuillerée à café dans un verre d'eau le matin à jeun, 10 jours chaque mois.

Constipation : 1 à 3 cuillerées à café dans un verre d'eau au réveil.

Prix : Le flacon : 14 francs
La boîte triple dose : 32 francs.

Laboratoires DURET et REMY
et du Docteur Pierre ROLLAND réunis
ASNIERES (Seine). — (Tél. : Wagram 05-99.)

HÉPATO-VÉSICULITE
du Docteur PHELIX

Principes actifs. — Chloroforme térébenthineux.

Indications. — Tous les cas de cholécystite simple avec petites crises hépatiques récidivantes.

Mode d'emploi (pour *adultes* seulement). — Une capsule toutes les 3 heures avec une infusion de boldo (5 au maximum par 24 heures).

Laboratoire des Capsules HÉPATO-VÉSICULITE
25, avenue Wilson — MONTLUÇON (Allier).

HÉPATOZYL CALDO

Traitement opothérapique des Fonctions hépatiques.

Composition. — Boldine cristallisée, Hépatine, Extrait Combretum, Fiel de bœuf, Rhamnus purshiana, Rhamnus frangula.

Indications. — Constipation, Entérocolite, Coliques hépatiques, Cirrhose et Précirrhose, Ictère, Affections d'origine coloniale.

Forme. — Pilules à enrobage de gluten.

Dose :
4 à 8 par jour aux principaux repas.

Prix : 12 francs.

Laboratoire Moderne d'Opothérapie et Biologie Médicale
40, rue Claire-Paulhac — TOULOUSE.

HÉPATROL BUVABLE

Extrait hydrosoluble de foie de veau frais. Méthode de Whipple.

Sans contre-indication. *Adultes et enfants.*

Indications. — Toutes anémies, asthénies, insuffisances hépatiques.

Formes thérapeutiques. — Ampoules buvables non injectables.

Présentation. — *Ampoules de* 10 *cc.* = 125 gr. de foie de veau frais.

Boîtes de 6 ampoules : 45 francs.

Coffret de 18 ampoules : 120 francs.

Ampoules de 5 *cc.* — 1 ampoule = 62 gr. 50 de foie de veau frais.

Boîte de 8 ampoules : 30 francs.

Ampoules de 2 *cc.* — 1 ampoule = 25 gr. de foie de veau frais.

Boîte de 12 ampoules : 25 francs.

(En raison de son activité incomparable l'HEPATROL est le meilleur marché de tous les extraits de foie).

Posologie. — *Anémies graves* : Ampoules de 10 cc. associées ou non à l'HEPATROL injectable.

Anémies moyennes : Ampoules de 5 cc.

Anémies légères de l'adulte, insuffisances hépatiques, toutes anémies de l'enfance : Ampoules de 2 cc.

Mode d'emploi. — 1 à 3 ampoules par jour à prendre dans un liquide quelconque au début des repas.

Laboratoires Albert ROLLAND
4, rue Platon — PARIS (XVe).
(Tél. : Suffren 67-73, 74.)

HÉPATROL INJECTABLE

Extrait de foie de veau frais entièrement déprotéiné ayant conservé toutes les hormones hépatiques de l'organe frais.

Indications. — Anémies graves et cas d'intolérance absolue au traitement *per os*. Permet démarrage rapide.

Mode d'emploi. — Par voie intramusculaire injecter chaque jour 1 à 4 cc. jusqu'à démarrage et disparition de l'intolérance, puis associer l'HEPATROL buvable.

Présentation :

Ampoules de 2 *cc.* — Activité égale à celle de 250 gr. de foie de veau *per os*.

Boîte de 12 ampoules : 90 francs.
Boîte de 6 ampoules : 45 francs.

Ampoules de 1 *cc.* — Activité égale à celle de 125 gr. foie de veau *per os*.

Boîte de 12 ampoules : 50 francs.
Boîte de 6 ampoules : 25 francs.

Voir communications :

Société Médicale Hôpitaux, 91 mai 1930 (Aubertin).

Presse Médicale, 20 septembre 1930 (Achard)

Société Dermatologique, janvier 1931 (Pinard).

Laboratoires Albert ROLLAND
4, rue Platon — PARIS (XVe).
(Tél. : Suffren 67-73, 74.)

HERGENOL

Indications. — Coqueluche, Toux spasmodiques et bacillaires, Asthme.

Composition. — Essences naturelles balsamiques et carbures halogènes, antispasmodiques.

Forme. — Produit volatil, usage externe.

Emploi. — Verser XXX gouttes sur un carré de flanelle. A maintenir en permanence à proximité des voies respiratoires.

Doses. — *Bébés et enfants* : renouveler 2 à 3 fois au cours des 24 heures.
Adultes : 3 à 4 fois suivant besoin.

Prix : le flacon stilligoutte : 15 francs
Durée moyenne : 15 jours.

Laboratoires GROS
13, place Delille — CLERMONT-FERRAND.
(Tél. : 0-55.)

HERMOPHÉNYL LUMIÈRE

Antisyphilitique, Cholagogue, Antiseptique externe.

Constitution. — Mercure phénol disulfonate de sodium représente 40 p. 100 de mercure métallique.

Propriétés. — Elimination rapide, sans aucune réaction nocive sur le rein. Son hypotoxicité permet à chaque injection intra-musculaire d'administrer 5 fois plus d'Hg métallique qu'avec le cyanure.

Indications et doses.

1° *Syphilis* : Accidents primaires, secondaires et tertiaires.
a) Par voie sous-cutanée injections intra-musculaires ou dans le tissu cellulaire). 10 à 20 centigr. par injection. Une injection tous les 2 ou 3 jours.
Boîte d'ampoules d'HERMOPHÉNYL LUMIÈRE, 10 centigr. par cc. titrée à 5 centigr. Prix : 16 francs.
b) Par voie stomacale : de 20 à 30 centigr. par jour d'HERMOPHÉNYL LUMIÈRE en dragées.
Flacon de dragées d'HERMOPHÉNYL LUMIÈRE. Prix : 8 francs.
2° *Antisepsie.*
a) Chirurgie : Antisepsie des surfaces et des cavités purulentes, lavages des mains et des instruments, solution de 1 à 10 p. 1 000.
b) Antisepsie des voies génito-urinaires : Blennorragies, injections urétrales, instillations et grands lavages urétraux ou vésicaux, solutions 1 p. 100 et 1 p. 200.
Cystites. Lavages vésicaux, solution à 7 p. 1 000.

Formuler. — Selon le cas :
Boîte de comprimés d'HERMOPHÉNYL LUMIÈRE. — *Comprimés* : 11 francs. *Savon*, boîte de 1 pain : 8 francs ; 3 pains : 24 francs.

LABORATOIRES LUMIERE — 45, rue Villon — LYON.

HESPERIDAUSSE

A base d'alcoolature de fleurs d'oranger, dépourvu de tout composé barbiturique, opiacé ou bromuré.

Activité réelle jointe à une atoxicité absolue. Réveil agréable sans somnolence ni torpeur consécutives. Pas de troubles digestifs. Pas d'accumulation.

Indications. — Insomnie nerveuse, agitation cérébrale des surmenés intellectuels. Insomnie des enfants,

Posologie et mode d'emploi. — 1 cuillerée à café, pure ou dans une tasse d'infusion aromatique, avant le coucher.

Enfants : 1/4 à 1/2 cuillerée à café suivant l'âge.

Prix : 15 francs.

Laboratoires DAUSSE

4, rue Aubriot — PARIS (IVe).

HÉXORCÈNE

Hexylrésorcine.

Antiseptique urinaire polyvalent, particulièrement actif contre le colibacille.

Indications. — Infections aiguës et chroniques de l'appareil urinaire : pyélites, pyélonéphrites gravidiques, cystites, urétrites, prostatites, infections secondaires de la tuberculose des voies urinaires.

Présentations. — Boîtes de 100 et de 30 capsules.

Posologie et mode d'emploi. — Deux capsules dosées à 0 gr. 15, trois fois par jour.

Augmenter progressivement la dose jusqu'à 4 capsules par prise, soit 12 au total.

Poursuivre le traitement au moins 15 jours après l'obtention de la première culture stérile d'urine.

Les capsules doivent être prises à la fin d'un repas.

Société Parisienne d'Expansion chimique.

« SPECIA »

Marques Poulenc Frères et Usines du Rhône

21, rue Jean-Goujon — PARIS (VIIIe).

HEXOTAL

Antiseptique urinaire et hépato-rénal.

Composition. — Citroléate d'Hexaméthylènetétramine ; Santalol pur et gluten.

Avantages. — Stabilisation de l'urotropine sous une forme combinée et indécomposable par le chimisme gastrique. Production de composés formolés dans l'appareil urinaire seulement. Pas de troubles concomitants. Jamais d'hématurie. Antisepsie de surface et de profondeur (Santalol). Histogenèse puissante. Action urisolvante. Tolérance indéfinie.

Emploi et doses. — *Cas aigus* : 6-12-15 globules par jour, à doses filées.
Cas chroniques : 6-8-10 globules par jour.

Indications. — Cystites, Prostatites, Gonococcies Bactériuries, Pyélites, Pyélonéphrites, Colibacilloses, etc. Phosphaturies, Urines ammoniacales, Coliques hépatiques et néphrétiques, Cholécystites, Diathèse urique. — Echantillons. Littérature.

Dépôt — Paris : **Pharmacie P. LOISEAU**
61, boulevard Malesherbes — PARIS
Prix : 16 francs.

Laboratoires CAMUSET
18, rue Ernest-Rousselle — PARIS
(Tél. : Gobelins 00-70.)

HIPPOSARCINE ROY

Suc musculaire total exprimé à froid.
Provenant du cheval vigoureux et reposé.
Supérieur au suc musculaire des bovidés :
Par sa plus grande richesse en Azote, en Glycogène, en Hémoglobine, en Phosphate et en Fer ;
Par l'absence totale de Bacilles tuberculeux, de Cysticerques du Taenia.
Assimilation parfaite.
Aucun inconvénient digestif.
Son goût agréable le fait accepter avec plaisir par les malades qui en retirent toujours grand profit.
Tuberculoses pulmonaires et chirurgicales.
Tout état d'affaiblissement et de consomption.
Maladies de l'estomac et des intestins.
Le flacon : 20 francs. Durée moyenne 12 jours.
Le demi-flacon : 12 francs. Durée moyenne 6 jours.

Laboratoire GIVAUDAN
56, chemin de Combe-Blanche — LYON.
(Tél. : Parmentier 05-21.)

HIRUDINASE

Le premier produit spécialisé à base *d'extrait de sangsues*.

Indications. — Varices, Phlébites, Hémorroïdes, Acrocyanose, Œdèmes trophiques, Artérites aiguës et chroniques, Troubles de la Ménopause, Troubles de la menstruation, Infections, Septicémies.

Formule :

Extrait de sangsues (procédé spécial), Iode-citrate de soude, Extrait d'hypophyse, Hamamélis-Hydrastis-marron d'Inde, Extrait hépatique.

Présentation. — Dragées.

Mode d'emploi. — *a.* 1 dragée au milieu des 3 principaux repas (Affections vasculaires).
b. 2 dragées au milieu des 2 principaux repas (Aménorrhées).
c. 4 à 6 dragées par jour (Infections).

Prix : 18 francs.

Laboratoires ANA
18, avenue Daumesnil — PARIS (XIIe).
(Tél. : Dorian 52-12.)

HISTOGÉNOL

(Médication Arsenio-phosphorée organique.)

Puissant reconstituant général.

Indications. — Tuberculose, Bronchites, Lymphatisme, Scrofule, Neurasthénie, etc..

Formes. — Elixir, Granulé, Ampoules, Comprimés, Concentré.

Posologie :

Adultes : 1 cuillerée à soupe d'Elixir ou une mesure de granulé au milieu de chaque repas, ou 2 comprimés matin et soir, ou une ampoule par jour.
Enfants : Moitié doses.

Prix :

Elixir : 15 francs. *Comprimés :* 15 frs.
Granulé : 15 francs. *Concentré :* 11 fr. 50
Ampoules : 15 francs.

Établissements MOUNEYRAT
Docteur MOUNEYRAT
Professeur Agrégé Faculté de Médecine
Docteur ès sciences, Pharmacien de 1re classe,
12, rue du Chemin-Vert — VILLENEUVE-LA-GARENNE
près Saint-Denis (Seine).
(Tél. : Nord 03-34 et 66-53.)

HOLASEPTINE

Huile antiseptique composée.

Composition. — Huile éthérée, camphrée, goménolée, gaïacolée, et essences balsamiques.

Présentation. — Mode d'emploi. — Deux formes:

A. *Liquide.* — S'administre par voie rectale, sans irritation du rectum, même chez les nourrissons, contre la Coqueluche et toutes affections pulmonaires.

B. *Suppositoires* — 2 par jour contre grippe, rougeole, bronchite chronique, tuberculose et toutes affections pulmonaires.

Prix :

Liquide : le flacon de 210 cc ..... 25 fr.
le litre ..... 100 —
Suppositoires : la boîte de 14..... 20 —

Enregistrés au Laboratoire National de Contrôle des Médicaments, sous les nos 1199-2 et 1199-3.

Littérature et échantillons

Laboratoires CH. LAVERGNE

« Clairvivre », rue de Rome — CANNES (A.-M.)

HOLOS

Opothérapie osseuse.

Nature. — Extrait opothérapique d'os vivants, renfermant périoste, corps osseux, éléments actifs (non gras) de la moelle, retiré à température physiologique d'os de bœufs et de veaux pris directement à l'abattoir sur des animaux encore chauds.

Indications. — Reminéralisation du terrain tuberculeux : Prétuberculose, tuberculoses osseuse et pulmonaire. Rachitisme et tous les troubles de l'ostéogenèse. Phosphaturie, Grossesse. Allaitement, Convalescence, Dentition, Fractures et en général dans tous les cas où s'impose une prompte reconstitution du terrain organique par des éléments phosphatés et fluorés réellement assimilables.

Posologie. — Une petite cuiller-mesure, bien pleine (1 gr.) à chaque repas, mêlée aux aliments (aucun goût). Chez les très jeunes enfants, se contenter d'une 1/2 mesure.

Prix : 9 francs.

Littérature — Echantillons.

DESCHIENS, Docteur en pharmacie.
9, rue Paul-Baudry — PARIS.

HOLOSPLENINE

Extrait de rate injectable
Délipoïdé et désalbuminé.

L'Holosplenine sera dorénavant dénommée
PERGLANDÈNE SPLÉNIQUE

Indications — Anémies, Amaigrissements, Tuberculose, Eczémas chroniques, Erythodermie arsénobenzolique, Pemphigus, Lichen ruber acuminosus, Pityriasis rubra de Hebra, Prurigo simplex, Urticaires récidivantes, Miliaire, Eczéma rebelle, prurit anal, vulvaire périnéal, Lichen plan, Psoriasis.

Forme et composition. — Boîte de 6 ampoules de 1 cc. Chaque cc. = 15 gr. de rate fraîche. Prix : 22 francs.

Tube de 6 cc. Chaque cc. = 15 gr. de rate fraîche. Prix : 20 francs.

Avantages. — La présentation en tube permet de prélever la quantité de rate que l'on désire injecter, le reste du tube conservant toutes ses propriétés.

Conduite du traitement. — Série de 12 à 15 injections de 1 cc. sous-cutanées ou intra-musculaires comme suit : 1 injection les 1er et 2e. jours, pas d'injection les 3e et 4e jours, ensuite injection tous les 2 jours L'injection est indolore. Pour les eczémas, ne pas hésiter à injecter les doses fortes : 2 à 3 cc. (c'est-à-dire 30 à 45 gr. de rate) ainsi que dans les dermatoses rebelles.

Laboratoires de l'ENDOPANCRINE
48, rue de la Procession — PARIS (XVe)
(Tél. : Ségur 26-87 et 76-82.)

HOLOVARINE

Forme et composition. — Cachets ou dragées dosés à 0 gr. 10 et 0 gr. 20 de poudre d'ovaire intégral. Odeur agréable. Assimilation facile.

Avantages. — Desséchée par un procédé nouveau qui, par sa rapidité, permet à l'organe de conserver toutes ses propriétés. Contient tous les principes actifs de l'ovaire.

Indications. — Toutes les insuffisances ovariennes ; troubles de la puberté, de la ménopause, de la menstruation, de la grossesse, de la sécrétion lactée, stérilité, obésité.

Mode d'emploi. — *Adultes* : 1 à 2 cachets ou dragées à 0 gr. 20 par jour.

Adolescentes : 1 à 2 cachets ou dragées à 0 gr. 10 par jour. Cures successives de 5 à 10 jours.

La boîte de 24 cachets ou dragées à 0 gr. 20, 15 francs. La boîte de 24 cachets ou dragées à 0 gr. 10, 9 fr. 50.

Laboratoire de L'ENDOPANCRINE
48, rue de la Procession — PARIS (XVe).
(Tél. : Ségur 26-87 et 76-82.)

HOPOGAN-BOCQUILLON

Composé organo-minéral à base de Peroxyde de Magnésium et de charbon activé, dégageant de l'Oxygène naissant au contact des muqueuses.

Propriétés. — Désinfection et désintoxication du tube digestif avec revivification de l'organisme dans chacune de ses fonctions cellulaires.
Pansement interne de la muqueuse stomacale ou intestinale. Propriétés anti-cancéreuses de l'ion magnésium.

Formes. — **HOPOGAN CACHETS** pour digestions douloureuses, mauvaise haleine, intoxications de toute nature (2 à 4 cachets par jour).
Prix : la boîte de 30 cachets : 15 francs.

HOPOGAN PILULES GLUTINISÉES pour action localisée dans l'intestin : entérite, diarrhées (2 à 6 pilules par jour).
Prix : le flacon de 40 pilules : 12 francs.

HOPOGAN PRISE-BÉBÉ contre les diarrhées vertes des nourrissons (1 à 3 paquets par jour).
Prix : la boîte de 20 paquets : 10 francs.

Laboratoire des PEROXYDES MÉDICINAUX
12-18, rue Lamartine — PARIS.
(Tél. : Trudaine 09-64.)

HORMALINE

Composition :

Hormonothérapie associée à des alcaloïdes et extraits galéniques sélectionnés.

Propriétés :

Accélérateur de la nutrition et du dynamisme neurofonctionnel.

Indications :

Insuffisances glandulaires, sénilité précoce, déficience des centres génésiques, troubles de croissance, anémie, puberté.

Présentation. — Dragées.

Posologie et mode d'emploi :

6 à 9 dragées par jour, soit 2 à 3 avant chaque repas.
Le flacon de 36 dragées : 35 francs.

Laboratoire de Pharmacologie Médicale
42, rue de l'Abbé-Groult — PARIS (XVe).
(Tél. : Vaugirard 57-18.)

HORMANTOXONE

Composition. — Extrait contenant intégralement et sous forme stable le principe antitoxique du foie, purifié, concentré et titré biologiquement.

Formes. — Globoïdes pour adultes. Granulés pour jeunes enfants.

Propriétés. — *Supplée* la fonction antitoxique du foie quand elle est déficiente ; la *stimule* quand elle est perturbée.

Indications :

I. *Insuffisance de la fonction antitoxique* du foie, cirrhoses, ictères, hépatisme, lithiase biliaire.
II. *Auto et hétéro-intoxications* : (urémie, intoxications alimentaires et microbiennes, toxicomanies, éthylisme, intoxications médicamenteuses, urobilinémie). Toxémie gravidique, vomissements incoercibles de la grossesse, pré-éclampsie.
III. Toxi-infections (adjuvant des sérothérapies spécifiques). Psychoses infectieuses, soins pré et post-opératoires. Cholécystites et péricholécystites.
IV. *Anaphylaxies. Intolérances alimentaires* : Asthme, urticaire, migraines, accidents sériques, strophulus et fièvre des foins.
V. *Dermatoses* : Eczémas, prurits, érythèmes, oedème de Quincke.
VI. *Oliguries.*
VII. *Indications diverses* : (Diabète, albuminurie, rhumatismes chroniques).

Posologie. — Avaler avec un peu d'eau avant chaque repas :
Cas aigus : 2 à 3 globoïdes.
Cas moyens : 1 à 2 globoïdes.
Cure d'entretien : 1 globoïde.
Jeunes enfants ne pouvant pas absorber les globoïdes: 1 cuillerée à café de granulés avalée avec un peu d'eau avant chaque repas (en plusieurs prises si nécessaire).

Prix :
Le flacon de 36 globoïdes (8 jours) : 18 francs.
La boîte de granulés (8 jours) : 18 francs.

Laboratoire PHYGIENE
7, rue Lucien-Jeannin — LA GARENNE (Seine).
(Tél. : Galvani 84-41.)

32

HORMOBILINE

Laxatif opothérapique.

Médicament héroïque et rationnel de la CONSTIPATION et des affections chroniques du gros intestin.

Composition. — Hormones cœco-appendiculaires et extraits biliaires sélectionnés.

Indications. — Constipation, colopathies, séquelles d'appendicectomie, entéro-colite muco-membraneuse, insuffisances biliaires, ictères cholémies.

Avantages. — Ne provoque ni dégoût, ni accoutumance, est facilement absorbable et ne présente aucune contre-indication.

Posologie. — *Forme liquide* : 1 à 3 cuillerées à café, diluées dans un peu d'eau naturelle ou gazeuse (Saint-Galmier ou Couzan) avant le repas du soir ou au moment du coucher.

Clystère : 4 cuillerées à café pour un litre d'eau bouillie.

Forme pilulaire : 2 à 4 pilules avant le repas du soir ou au moment du coucher.

Enregistré au Laboratoire National de Contrôle des médicaments, sous les nº 586-1 et 586-2.

Prix : 12 francs.

Echantillons et littérature :

Laboratoires DORANTOWICZ

17 *bis*, avenue Parmentier — PARIS (XIe).

(Tél. : Roquette 14-12.)

HORMOCLINE

Chlorhydrate de Choline.

Traitement des Etats Tuberculeux.

Propriétés thérapeutiques. — Le chlorhydrate de choline est une hormone qui agit sur le métabolisme du cholestérol, excite les surrénales aux propriétés antitoxiques puissantes et opère ainsi une transformation du terrain biologique se manifestant par un relèvement de l'état clinique général.

Indications. — Toutes les formes de la tuberculose à tous les stades d'évolution, aussi bien dans les formes médicales que dans les forme. chirurgicales. Amaigrissements, Asthénies, Anorexies rebelles.

Adjuvant précieux des cures hygiéno-diététiques, Abaissement de la température, diminution des signes fonctionnels, engraissement rapide et durable.

Innocuité absolue. Tolérance parfaite, aucune contre-indication.

Mode d'emploi. — Une injection sous-cutanée tous les deux jours

Boîtes de 12 ampoules de 1 cc. dosées à 2 cgr. de chlorhydrate de choline.

Prix : 24 francs.

Laboratoires L. LEMATTE et G. BOINOT

52, rue La Bruyère — PARIS (IXe).

Adresse télégr. : Chevrematte 90 — PARIS.

HORMOCRINOL « F » et « M »

Une conception nouvelle dans la thérapeutique antiobèse.

L'Hormocrinol, en dehors de ses effets sur l'oxydation des graisses et des mucines, réalise la plus efficace cure de diurèse agissant favorablement sur les troubles du métabolisme de l'eau.

Extraits glandulaires totaux obtenus par dessiccation dans le vide à basse température des organes frais.

Posologie. — Prescrire HORMOCRINOL « F » chez la femme, et HORMOCRINOL « M » chez l'homme.

6 à 8 comprimés par jour à prendre en deux ou trois fois.

Prix au public : 21 francs.

Laboratoires JAMMES de GOLBERY
17, rue de la Glacière
LA GARENNE-COLOMBES (Seine).
(Tél. : Charlebourg 26-56.)

HORMODAUSSE

(Hormonothérapie totale.)

Composition. — Sérums de jeune taureau, de génisse et de jeune bovidé en pleine croissance, associés à un extrait hépatique (méthode de Whipple), à de l'Hémoglobine et aux diverses albumines globulaires.

Propriétés thérapeutiques. — Il apporte aux organismes affaiblis tous les produits endocriniens qui circulent dans les vaisseaux des animaux jeunes et vigoureux, ainsi que les stimulants de l'hémopoïèse et les matériaux de la régénération des hématies.

Indications. — Toutes les déchéances organiques et les déficits endocriniens, les convalescences, les anémies et les retards de croissance.

Mode d'emploi :

Adultes : 2 ou 3 cuillerées à soupe par jour, 30 minutes avant les repas, dans un peu d'eau.

Enfants : 1 à 3 cuillerées à café par jour, dans un peu d'eau.

Prix : 25 francs.

Laboratoires DAUSSE
4, rue Aubriot — PARIS (IV•).

HORMOFLAVÉINE

Composition :

Hormone spécifique du corps jaune, physiologiquement titrée.

Indications thérapeutiques et posologie :

Aménorrhée, hypoménorrhées (1 injection quotidienne, de préférence du 14e au 21e jour de la période intermenstruelle) ; **ménorragies, métrorragies** (1 ou 2 injections tous les jours, ou au cours de l'hémorragie); **stérilité** d'origine hormonale (1 injection quotidienne du 14e au 28e jour de la période intermenstruelle). L'Hormoflavéine est spécialement indiquée à partir du 14e jour après les règles (1 injection quotidienne) chez les femmes qui ont déjà fait un ou plusieurs avortements pour leur permettre de mener à bien une nouvelle grossesse.

Présentation et mode d'emploi :

Deux titrages (solution huileuse) : Hormoflavéine A (boîtes de 6 ampoules titrées à 100 unités par ampoule); Hormoflavéine B (boîtes de 1 ampoule titrée à 600 unités). Injection sous-cutanée profonde, ou intra-musculaire).

Prix : Boîte de 6 ampoules A : 50 fr. ; boîte de 1 ampoule B : 50 fr.

Les Établissements BYLA

26, avenue de l'Observatoire — PARIS.

(Tél. : Danton 08-11.)

HORMOVARINE BYLA

Adoptée par les Hôpitaux de Paris.

(En ampoules injectables, gouttes, comprimés et ovules.)

Composition. — Folliculine, ou hormone ovarienne spécifique, physiologiquement titrée.

Propriétés thérapeutiques. — L'HORMOVARINE BYLA remplace la sécrétion interne de l'ovaire.

Indications. — Tous les cas d'hypofonctionnement ovarien, aménorrhées, hypoménorrhées, dysménorrhées, hypoplasie utérine, troubles de la ménopause, ovariectomie, stérilité, obésité, etc.

Mode d'emploi. — Une ampoule tous les jours, en injection lente, intra-musculaire, ou XV à LXXX gouttes, ou 2 à 3 comprimés quotidiens, ou un ovule le soir en se couchant.

L'**Hormovarine** doit se prescrire de préférence par séries de 6 à 10 jours dans la période qui précède immédiatement la date présumée des règles.

N. B. — Les ampoules d'**Hormovarine** sont toujours préparées en partant de l'hormone ovarienne intégrale, tandis que nous avons adopté la folliculine cristallisée comme base de nos 3 autres préparations. (Voir aussi Benzoate de Folliculine cristallisée Byla.)

Prix :

Ampoules : 50 francs. — *Comprimés* : 18 francs. — *Ovules* : 25 francs. — *Gouttes* : 18 francs.

Les Établissements BYLA

26, avenue de l'Observatoire — PARIS.

(Tél: Danton 08-11.)

HORMOVITOL

Puissant tonique et reconstituant cellulaire.

Elixir de goût très agréable à base d'extraits androïques totaux, d'extraits cérébro-médullaires et de nucléines.

Indications. — Asthénie, Amaigrissement, Troubles nerveux. Dépression intellectuelle. Neurasthénie. Convalescence médicale ou chirurgicale. Troubles glandulaires. Surmenage. Phosphaturie.

Doses :

Adultes : 1 verre à liqueur après chaque repas.

Enfants : de 5 à 10 ans, 1 cuillerée à café ; de 10 à 15 ans, 1 cuillerée à dessert.

Prix : 18 francs.

Laboratoire du Docteur MARTINET

16, rue du Petit-Musc. — PARIS (IVe).

(Tél. : Archives 39-44.)

HUILAXINE

Forme. — Solution (270 cc.).

Composition. — Huile de paraffine distillée et rectifiée.

Indications. — Rééducation de l'intestin. Traitement physiologique de la constipation et de toutes affections provoquées par la stase intestinale.

Mode d'emploi :

Adultes : 2 fois par jour, 1 cuillerée à soupe.
Enfants : 2 fois par jour, 1 cuillerée à café.
Nourrissons : 1 cuillerée à café par jour, mêlée au lait.
Le flacon de 270 cc. : 12 francs (en France).

Laboratoires A. BAILLY

15, rue de Rome — PARIS (VIIIe).

HUILE CAMPHRÉE MANGANÉSÉE

« MÉTÈRE »

Indication :

Toutes les indications de l'huile camphrée.
Anti-infectieux puissant contre septicémies, grippes, encéphalites, poliomyélites. Furonculose, Lymphangites, Phlegmons. Toutes les maladies infectieuses. Adjuvant précieux des sérothérapies spécifiques. Médicament leucogène.

Composition :

Huile camphrée au 1/10e contenant 0,15 mgr. de Manganèse colloïdal par cc.

Posologie :

Ampoules de 5 cc. ou 2 cc. pour injections intramusculaires. Dans les cas bénins faire une injection tous les jours ou tous les 2 jours. Dans les cas graves on peut faire une piqûre toutes les 6 heures pendant 3 jours consécutifs.

Laboratoire MÉTÈRE
24, boulevard Jean-Jaurès — BOULOGNE-SUR-SEINE
(Tél. : Molitor 03-91.)

HUILE CROLAS

de Ricin, chimiquement pure.

Obtenue par des procédés purement mécaniques, sans l'intervention d'aucun produit chimique.

Absolument sans saveur et sans odeur, ne contient cependant que de l'huile de Ricin.

Le purgatif par excellence des enfants et des personnes délicates.

En flacons spéciaux à bouchage hermétique de 15, 30, 45, 60 grammes et flacon provision de 250 grammes.

Le flacon	15 gr.	Prix :	1 fr. 80.
—	30 gr.	—	2 fr. 35.
—	45 gr.	—	2 fr. 80.
—	60 gr.	—	3 fr. 30.
—	250 gr.	—	10 fr.

Laboratoire GIVAUDAN
56, chemin de Combe-Blanche — LYON.
(Tél. : Parmentier 05-21.)

HUILE DE FOIE DE MORUE

Médicinale suractivée
Rhône-Poulenc.

2 000 unités internationales Vitamine A,
500 unités internationales Vitamine D,
par centimètre cube
Flacons de 125 cc.

Indications. — Toutes celles de l'huile de foie de morue ordinaire avec l'avantage d'une posologie réduite, parfaitement supportée,
Arrêt du développement statural et pondéral.
Lymphatisme, adénopathies, convalescences.

Posologie (par 24 heures) :

Première année : XXX gouttes à 1/2 cuillerée à café.
Enfants : A partir d'un an et suivant l'âge : 1/2 à 1 cuillerée à café.
Adolescents et adultes : 1 à 2 cuillerées à café.

Société Parisienne d'Expansion Chimique
« SPECIA »
Marques Poulenc Frères et Usines du Rhône
21, rue Jean-Goujon — PARIS (VIIIe).

VÉRITABLE HUILE D'HAARLEM

G. de Koning Tilly.
Produit de la Société de la véritable Huile de Haarlem,
8 Achterstraat Haarlem (Hollande).

Composition :

Huile de lin	0,04
Essence de térébenthine	0,80
Soufre	0,16

Pour 1 cc.

Présentation et prix :

1° *Gouttes* : le flacon de 10 cc. : 2 fr. 50.
2° *Capsules* : la boîte de 36 capsules : 4 fr. 50 ; la boîte de 108 capsules : 13 fr.

Indications. — Usage interne : insuffisance hépatique et biliaire, ictères, coliques hépatiques, coliques néphrétiques, cystites, pyélonéphrites, rhumatismes chroniques, goutte, sciatique, névralgies, vers intestinaux.
Usage externe : Alopécies, brûlures, plaies, piqûres d'insectes, contusions, engelures, crevasses, furoncles.

Posologie et mode d'emploi :

Usage interne : X gouttes ou une capsule 3 fois par jour.
Usage externe : en applications, frictions ou massages.

Laboratoires L. THOMAS.
33, faubourg Montmartre — PARIS.

HUILE GRISE ERCÉ

Constitution. — Huile grise de formule spéciale, complètement résorbable, sans huiles minérales.

Forme. — Ampoules-seringues, auto-injectables.

Avantages. — 1° *Indolore*, neutralité absolue.
2° Assimilation totale. *Résorption* rapide.
3° *Dosage* absolument rigoureux.

Dosages. — 0.05 - 0.-08 - 0.10 - 0.12 cgr. de Hg. complètement injecté.
Boîte de 10 ampoules seringues (Ttes doses).
Prix : 28 francs.
Durée de l'unité : 6 à 10 semaines.

Laboratoires ROBERT et CARRIÈRE
37, rue de Bourgogne — PARIS.
(Tél. : Littré 49-54, 4 lignes groupées.)

HUILE IODÉE FINIKOFF

CALCIUM INTRAVEINEUX FINIKOFF
Méthode du Dr A. FINIKOFF
pour le traitement des Tuberculoses chirurgicales.

Indications. — Tuberculoses osseuses, articulaires, ganglionnaires, séreuses et cutanées.

Contre-indications. — Tuberculose pulmonaire, tuberculoses viscérales avec dégénérescence amyloïde du foie et du rein, cachexie et septicémie bacillaires, méningites bacillaires.

Forme. — *Huile iodée* à préparer extemporanément : une ampoule d'huile d'arachide, une ampoule d'iode en solution au 1/10 en injections intra-musculaires.

Chlorure de calcium pour injections intraveineuses. Ces injections ne sont à pratiquer que chez les malades robustes ayant une intégrité viscérale totale.

Remplacer ces injections par la Tricalcine injectable ou *per os* chez tous les autres malades.

Doses et mode d'emploi. — Un prospectus indiquant la posologie accompagne chaque boîte. Il est envoyé sur demande au Corps médical.

Prix de la boîte de 6 ampoules huile. — 6 — iode. } **25 fr.**
— — 12 — calcium. **25 fr.**

Laboratoire des Produits SCIENTIA
Dr E. PERRAUDIN, Pharmacien.
21, rue Chaptal — PARIS. (Tél. : Trinité 29-29.)

HUILORHINE

Composition :

Camphre, eucalyptol, résorcine, essences aromatiques et antiseptiques (essence de menthe, etc.); véhicule : huile d'olive neutralisée et stérilisée.

Propriétés :

Antiseptique et tonique des voies respiratoires supérieures.

Indications :

Toutes affections du rhino-pharynx, coryza, rhinites, sinusites, végétations adénoïdes, désinfectant pré et post-opératoire, prophylaxie des maladies infectieuses.

Posologie et mode d'emploi :

Instillations nasales : V à VI gouttes dans chaque narine matin et soir. Pulvérisations matin et soir.

Prix : 11 francs le flacon de 35 cc.

Laboratoires Yves CHABROL
29, avenue d'Orléans — PARIS (XIVe).
(Tél. : Gobelins 25-85.)

HUMORO-STABILINE

PRÉPARATION
OPOTHÉRAPIQUE ET PHYTOTHÉRAPIQUE

A BASE DE PEPTONE ET DE VALÉRIANE

STABILISATRICE DES HUMEURS

pour
MÉDICATION ANTI-ANAPHYLACTIQUE
et
TOUS LES TROUBLES DU SYSTÈME NERVEUX

— COMPOSITION —

PILULES		GRANULÉ	
Peptone de viande.....	0 gr. 20	Peptone de viande.....	4 gr.
Extrait de Valériane...	0 gr. 10	Extrait de Valériane.....	2 gr.
Extrait de muguet.....	0 gr. 05	Extrait de Muguet.....	1 gr.
Pour une pilule.		Pour 100 gr.	
Excipient spécialement étudié Enrobage soluble dans l'eau		Stimulant aromatique. q. s. Excipient : Sucre surfin	

— INDICATIONS THÉRAPEUTIQUES —

1. - ANAPHYLAXIE : Urticaire – Eczéma – Migraine. – Asthme.
2. - INFECTIONS INTESTINALES ET PARA-INTESTINALES
3. - DYSTONIES VAGO-SYMPATHIQUES
4. - PERTURBATIONS NERVEUSES
5. - DÉSORDRES CARDIAQUES.

AUCUNE CONTRE-INDICATION

— MODE D'EMPLOI ET DOSES —

Se prend toujours 1 heure au moins avant chaque repas.

Le granulé se croque ou se donne dans un peu d'eau et de lait.

DOSES MOYENNES POUR 24 HEURES

PILULES	GRANULÉ
ADULTES : 3 pilules à la fois 1 heure avant chacun des deux principaux repas.	ENFANTS : 1 bonne cuillerée à café 1 heure avant chacun des deux principaux repas.
ADOLESCENTS : 2 pilules à la fois 1 heure avant chacun des deux principaux repas.	NOURRISSONS : 1/2 cuillerée à café matin et soir 1 heure avant l'une des tétées normales.

tous les jours pendant 2 à 3 mois consécutifs

Pour la durée du traitement, se conformer aux indications du Médecin.

— PRIX DE VENTE IMPOSÉS —

Le Flacon de 60 pilules.. 20 fr. (Modèle unique)	La boîte 100 gr. de granulé. 16 fr. (Modèle unique)

LABORATOIRES DU DOCTEUR L. DELALBRE

PRODUITS PHARMACEUTIQUES SPÉCIALISÉS
Opothérapie – Colloïdothérapie micellaire – Phytothérapie

DÉPOT GÉNÉRAL

2, R. CLAUDE-MATRAT — ISSY-LES-MOULINEAUX (Seine)
Fabrication Française. (*Tél.* : MICHELET 24-11.)

ÉCHANTILLONS SUR DEMANDE

HUPNOSAL ADRIAN

Composition. — Diéthylbarbiturate acide de sodium.
Propriétés. — Hypnotique. Anti-nervin. Modificateur du système sympathique. Sédatif nervin.
Indications. — Insomnie. Troubles nerveux de toute nature.
Avantages. — Tolérance absolue. Sédatif sans opium ni morphine.

Présentation :

a. *Dragées* dosées à 25 cgr.
b. *Elixir* dosé à 25 cgr. par cuillerée à soupe.
c. *Cachets* dosés à 25 cgr.
d. *Ampoules* dosées à 20 cgr.

Posologie :

Dragées : 1 à 2 le soir.
Elixir : 1 à 2 cuillerées à soupe le soir.
Cachets ou *Ampoules* : 1 à 2 le soir.
Prix : *Dragées :* 15 francs la boîte ; *Elixir :* 18 francs le flacon ; *Cachets :* 15 francs la boîte ; *Ampoules :* 15 fr. la boîte.

Société Française de Produits Pharmaceutiques Anciennement ADRIAN et Cie.
9 et 11, rue de la Perle — PARIS (IIIe).
(Tél. : Archives 97-80, 81, 82.)

HYDRALIN

Antiseptique gynécologique.

Composition. — Perborate de soude, Borate de soude, Bicarbonate de soude, Fluorure de sodium, Essences aromatiques.

Propriétés. — Est une source d'oxygène naissant. Donne une solution dialytique alcaline. Exalte le pouvoir défensif des muqueuses. Évite la pullulation des germes pathogènes. Dissout les sécrétions et les mucosités.

Indications. — Leucorrhées, métrites, vaginites. Antiseptique idéal pour les soins intimes et hygiéniques de la femme.

Présentation. — Sachets de poudre agréablement parfumée et immédiatement soluble.

Mode d'emploi. — Prescrire pour une injection chaude, un sachet pour 1 litre d'eau.
La boîte de 30 sachets : 10 francs.
Enregistré au Laboratoire National de Contrôle des Médicaments sous le n° 339-2.

Laboratoires CAILLAUD
37, rue de la Fédération — PARIS (XVe).
(Tél. : Suffren 12-63.)

HYDRASTINE HOUDÉ

Propriétés. — Détermine la contraction du muscle utérin. Vaso-constrictrice et hypertensive.

Indications :

a. *Essentielles* : Toutes les métrorragies, spécialement les ménorragies congestives primitives (Siredey). Fibromes saignants. Kystes de l'ovaire, métrites hémorragiques. Hémorragies de la ménopause.

Aucune contre-indication.

b. *Secondaires* : Epistaxis. Hémorragies hémorroïdaires. Hémoptysies.

Présentation. — Granules à 2 mgr.

Posologie et mode d'emploi. — 6 à 15 granules par jour en 2 ou 3 fois avant les repas, pendant 8 à 10 jours avant la date présumée des règles ou dès le début de l'hémorragie. Ces doses peuvent être largement dépassées.

Laboratoires HOUDÉ
9, rue Dieu — PARIS. (Tél. Nord 40-58.)

HYDRASTIS GMET

Composition. — Extrait total liquide et sans alcool de l'hydrastis canadensis.

Propriétés. — Décongestif, hémostatique, laxatif (par son action sur le foie).

Indications. — Hémorragies, Fibromes, Métrorragies, Congestions pelviennes, hémorroïdes, Constipation.

Posologie. — De 1 à 3 cuillerées à café par jour dans un peu d'eau.

La moins onéreuse des préparations d'hydrastis.

Le flacon de 135 cc. : 22 francs.

Laboratoire GMET
27, rue du Faubourg-Montmartre
PARIS (IXe).
(Tél. : Provence 43-10.)

HYDRATE DE MAGNÉSIE ADRIAN

Composition :

Hydrate de magnésie pur légèrement sucré et menthé.

Propriétés :

Alcalin, saturant de l'acidité gastrique, anti-fermentescible, eupeptique, laxatif.

Indications :

Hyperchlorhydrie, gastralgies, fermentations acides, dyspepsie, constipation.

Présentation. — Comprimés.

Posologie :

2 à 4 comprimés une heure avant le repas, renouveler après le repas si nécessaire.

Prix : 12 francs le flacon.

Société Française de Produits pharmaceutiques
Anct. ADRIAN et Cie
9 et 11, rue de la Perle — PARIS (IIIe).
(Tél. : Archives 97-80, 81, 82.)

HYDRORRHÉOL

Composition. — Poudre de Dower, Québracho, Extraits organiques.

Propriétés. — Antispasmodique, antiasthmatique, exalte l'action antitoxique du foie, rétablit l'équilibre humoral.

Indications. — Asthme hépatique, Asthme nasal, Hydrorrhée, Rhinite, Rhume des foins.

Posologie. — En cas de crise : 1 cachet d'heure en heure, 4 cachets en moyenne.

En saison et en périodes de crises : 2 cachets par jour pendant 8 jours avec une infusion légère de boldo ou de thé.

Présentation et prix. — Cachets : la boîte 12 fr. 75.

Laboratoire Laryngologique
R. CORDIER
Docteur en Pharmacie,
222, faubourg Saint-Martin,
PARIS (X^{e}).
(Tél. : Nord 34-71.)

HYDROXYDASE

Anti-toxine naturelle vivante, eau minérale naturelle du Breuil et du Broc (Puy-de-Dôme).

Composition. — *Eau minérale naturelle* chlorurée, bicarbonatée sodique, magnésienne et ferrugineuse ; jusqu'ici *unique en hydrominéralogie*, donne des réactions oxydasiques.

Mode d'action. — Grâce à ses nombreux colloïdes naturels, elle fixe l'oxygène intérieur et le rétrocède aux toxines et déchets de l'organisme, les brûle, les détruit et les élimine. Augmente le pouvoir d'oxydation du système endocrinien, et supplée aux sécrétions des glandes déficientes.

Indications. — Intoxications endogènes (rhumatismes, goutte, diabète, eczéma, obésité, etc.).
Intoxications exogènes (convalescences difficiles, arthritismes, uricémie, indicanurie, urobilinurie).

Mode d'emploi. — Cure normale : un verre le matin à jeun et un verre une heure avant chaque repas pendant 20 jours (souvent renforcée par des injections sous-cutanées ou intramusculaires).

L'Hydroxydase, embouteillée au griffon sans contact avec l'air, doit être consommée aussitôt débouchée. Elle est livrée en caissettes de 20 petites bouteilles de la contenance d'un verre, et en *ampoules de* 10 *c.c.*

Source Marie-Christine du Breuil-sur-Couze, déclarée d'intérêt public par décret du 2 septembre 1934.

Compagnie de l'HYDROXYDASE

Siège social, 10, rue Blanche — PARIS. (Tél : Pigalle 83-15 et 83- 16.)

HYGIODINE

Traitement discret et complémentaire antisyphilitique.

Aucune mention mercurielle ni spécifique sur l'étiquette, le prospectus et l'enveloppage.

Forme. — Elixir à base de vin iodotannique.

Doses. — Un verre à liqueur avant chaque repas contenant :

Iode	0,06
Iodure de potassium	0,06
Bi-iodure de mercure	0,012
Méthylarsinate de soude	0,024

Prix : 15 francs le flacon.
Durée du flacon : 8 à 10 jours.

Maison du Docteur PILLET
5, avenue Victoria — PARIS.
(Tél. : Archives 40-78.)

HYMEL

Traitement mercuriel d'entretien dissimulé.

Deux formes. — **Elixir Hymel** (Hydrargyre et Miel), comportant un excipient spécial à base de miel, qui lui procure un goût très agréable et une tolérance parfaite pour l'estomac.

Suppositoires Hymel, préparés entièrement à froid, au mercure vif : 2 dosages :

Adultes.

Enfants et Nourrissons. (Calibre très réduit.)

Voir : **Elixir Hymel,** page 746.

Suppositoires Hymel, page 1710.

Laboratoires A. DUTEIL

90, avenue de Saint-Ouen — PARIS.

HYOL

(Norwegian Essence.)

Composition. — A base de menthol, gaïacol et de plantes aromatiques (Cedrus, Abiès, Epicéa, Pinus, Larix).

Indications. — Asthme, Bronchites, Coryza, Coqueluche, Grippe, Laryngites, Toux spasmodique, etc...

Mode d'emploi. — Inhalations, évaporations à froid, Pulvérisations, Gargarismes.

Le flacon : 16 francs.

Echantillons et littérature :

Laboratoire FORTIN

109, rue de Sèvres

PARIS.

HYOSCYAMINE HOUDÉ

Granules titrés à 1 mmgr. et à 1/4 de mmgr.

Hyoscyamine Houdé. — Produit pur cristallisé, extrait de l'Hyoscyamus Niger.

Propriétés thérapeutiques. — Antispasmodique, calmant, hypnotique, d'un emploi très répandu dans le traitement des séquelles de l'encéphalite léthargique où elle donne des résultats surprenants. Produit stable, d'action certaine et constante dans le parkinsonisme et la vagotonie.

Doses et mode d'emploi. — 2 à 6 granules *pro die* ; les prendre avant les repas.

Laboratoires HOUDÉ
9, rue Dieu — PARIS.
(Tél. : Nord 40-58.)

HYPALÈNE

Composition. — Combinaison de l'acide Cyclopenténylallylbarbiturique avec le Phényl-diméthyl-diméthylamino-pyrazolone.

Action. — Analgésique, Sédatif, Hypnogène.

Indication. — Traitement de l'insomnie douloureuse, algies diverses, angoisse pré-opératoire, douleurs post-opératoires, mal de mer.

Forme pharmaceutique. — Comprimés divisibles permettant de graduer les doses. Ne contenant pas de toxique du Tableau B.

Dose. — Angoisse pré-opératoire, 1 à 2 comprimés d'Hypalène quelques minutes avant l'intervention.
Algies diverses, douleurs post-opératoires : 1 à 4 comprimés dans les 24 heures au moment des douleurs.
Dose hypnogène : 1 à 2 comprimés le soir au moment de se coucher, 1 heure ou 2 après le repas.

Prix : 13 francs.

Laboratoires du Docteur Pierre ROLLAND
15, rue des Champs — ASNIÈRES (Seine).
(Tél. : Wagram 05-99.)

HYPERSAN

Médication hypotensive diurétique.

Composition. — Association d'extraits fluides de Gui, cratægus, Stigmates de maïs et Cascara.

Action. — Le gui diminue la tension par action vasomotrice périphérique et action excitante sur la sécrétion rénale (Chevalier, Gaultier). Selon Leclerc, le Crataegus équilibre la pression sanguine en diminuant l'éréthisme vasculaire.

Indication. — L'hypertension sous toutes ses formes.

Doses. — 30 à 50 gouttes, 3 fois par jour.
90 à 100 — le soir au coucher.

Pharmacie Centrale de Belgique, S. A.
12, rue du Téléphone — BRUXELLES.

HYPOCHOLATE

des professeurs G. CARRIERE et E. GERARD.
Traitement de l'Hypertension artérielle.

Composition. — En ampoules de 2 cc., contenant 0 gr. 02 de CHOLALATE de SOUDE, chimiquement pur pour 1 cc. En suppositoires à 0 gr. 10. Il est employé avec succès égal en petits lavements dans la capsule rectale de 5 ou 10 cc. à la poire ou à la main, en utilisant le contenu d'une ampoule de 5 cc.

Indications. — Hypertension intermittente, Hypertension par pléthore, Hypertension intermédiaire entre pléthore et sclérose.

Posologie. — Injecter le contenu d'une ampoule **profondément sous la peau.** tous les jours au début. Puis, lorsqu'un abaissement suffisant a été obtenu, injecter seulement deux fois par semaine et même une seule fois, le contenu d'une ampoule, ce qui parfois suffit pour maintenir l'abaissement de tension obtenu. Puis, au bout d'un temps variable, cesser le traitement, pour le reprendre plus tard s'il y a lieu.

Prix au public : la boîte de 10 ampoules : 30 francs.
La boîte de 10 suppositoires à 0 gr. 10 : 30 francs.

Produits STENE
2, place des Vosges — PARIS (IV°).

HYPOPHÉDRINE

Ephédrine végétale française corrigée.

Composition :

Ephédrine végétale	0 gr. 03
Hypophyse totale	0 gr. 05
Ext. de Lobélie	0 gr. 01

par dragée.

Indications. — Bronchites emphysémateuses, Asthme, Rhume des foins. Tous états dyspnéiques.

Avantages. — Ne provoque ni tachycardie, ni troubles urinaires, ni insomnie.

Posologie. — 3 à 4 dragées par 24 heures.

Prix : 20 francs.

Laboratoires DEPRUNEAUX
18, rue de Beaune — PARIS (VIIe)

HYPOSULFÈNE

"Soufre soluble." — "Aliment soufré."

Pilules glutinisées à 0 gr. 25 d'Hyposulfite de Na chimiquement pur, stabilisé.

Doses. — 4 à 12 pilules glutinisées par jour au milieu des 3 repas.

Indications. — Dermatoses récidivantes : Eczéma, Strophulus, Prurigo, Prurits, Urticaires, etc. Intolérances alimentaires, Ictère, Acné, Séborrhée, etc. Toutes les indications du soufre.

Action. — Très grande activité réductrice et sulfurante due à la glutinisation qui évite la destruction de l'hyposulfite dans l'estomac et permet son action en nature au contact de l'épithélium intestinal.

La boîte de 60 pilules glutinisées : 15 francs.

Ampoules de 10 cc. pour injections intraveineuses.

La boîte de 10 ampoules : 25 francs.

Laboratoires pharmaceutiques L.-G. TORAUDE
22, rue de la Sorbonne — PARIS (V[e]).
(Tél. : Odéon 73-92.)

HYPOTAN

(COMPRIMÉS)

Dérivés de la choline hypotenseurs par voie digestive. (Bromure de méthylacétylcholine, bromure de bromocholine) associés à une faible dose de chloral et présentés sous la forme de comprimés.

Propriétés. — Synergie hypotensive par dilatation artériolaire et sédation des spasmes. L'**Hypotan** améliore la circulation périphérique et réalise une véritable prophylaxie des accidents graves de l'hypertension. Il excite en outre la musculature lisse.

Indications. — Hypertension, spasmes vasculaires (même sans hypertension rencontrés souvent à la ménopause). Cure complémentaire de l'**Acécoline**, hypovagotonie.

4 à 6 comprimés par jour avant les repas.

Innocuité absolue, tolérance parfaite.

Prix : 18 francs.

AMPOULES INJECTABLES

Une ampoule de 1 cc. correspond à 2 cgr. de bromure de méthylacétylcholine (synonyme bromure d'acétyl - β - méthylcholine).

Propriétés. — 1° Hypotenseur 200 fois plus puissant à doses égales que l'**Acécoline.**

2° Artério-dilatateur d'effet très prolongé.

3° Excito-sécréteur et excito-moteur de l'appareil digestif.

Effets accessoires. — 1° Chez certains sujets : chute tensionnelle et bouffée vaso-motrice importantes. Abondance des sueurs et des sécrétions digestives.

2° Chez les asthmatiques, effet broncho-constricteur.

L'atropine (1/4 ou 1/2 milligramme) inhibe l'action de l'**Hypotan.**

Indications. — Hypertensions rebelles et paroxystiques. Médicament d'urgence dans les coliques de plomb, l'état de mal épileptique, l'éclampsie, les troubles de la ponction lombaire, l'iléus paralytique, les tachycardies paroxystiques.

Contre-indications. — Asthme et ses équivalents.

Posologie. — Dose normale : 2 cgr. par voie sous-cutanée. Tâter la susceptibilité du sujet avec une 1/2 ampoule.

Prix : 20 francs.

Laboratoires L. LEMATTE et G. BOINOT
52, rue La Bruyère — PARIS.
Adresse tél. : Chevrematte-90 Paris.

HYPOTENSEUR VALE

Composition. — Silicate de magnésie, cratægus oxyacantha, borotartrate de potasse.

Présentation. — Granulé chocolaté.

Indications. — Artériosclérose, hypertension, vertiges, carence siliceuse et magnésienne.

Posologie et mode d'emploi. — Une cuillère à café matin et soir (au lever et au coucher).

Prix. — 15 francs la boîte de 100 grammes pour un traitement de 15 jours.

Laboratoire F. GUILBERT
Place d'Armes — HESDIN (Pas-de-Calais)

HYPOTENSOL

Spécifique de l'Hypertension essentielle.

L'HYPOTENSOL condense sous la forme la plus réduite et la plus active, les meilleurs agents hypotenseurs qui administrés isolément n'ont qu'une action restreinte et de peu de durée.

Composition. — *Benzoate de Benzyle*, antispasmodique par son action sur les muscles lisses, *Gui*, agissant sur les muscles striés des artères et sur le système vasomoteur, *Ail* antiseptique et vaso-dilatateur, *Scille* diurétique et tonicardiaque éprouvé.

Indications. — L'HYPOTENSOL spécifique de l'Hypertension essentielle ou solitaire, qu'on observe si souvent chez les sujets atteignant ou dépassant la quarantaine, est conseillé également avec succès constants dans les hypertensions diathésiques, affections artérielles ou veineuses sans crainte d'incompatibilité avec les agents médicamenteux nécessités par la diathèse, comme les médications mercurielles ou iodurées.

Posologie. — Dose initiale : X gouttes deux fois par jour dans un peu d'eau matin et soir, augmenter jusqu'à XL gouttes par jour sans dépasser cette dose, concurremment avec tous médicaments et régimes que comporte la diathèse.

Durée du flacon, à XX gouttes par jour : environ 20 jours.

Prix : 10 francs.

Laboratoire des LICES
38, rue des Lices — ANGERS (M.-et-L.). (Tél. : 2-30.)

HYPO-THIORINE

Hyposulfite de soude pur.

Deux formes :

1° *Comprimés* glutinisés et dragéifiés, dosés à 0 gr. 50 d'hyposulfite Na desséché.

2° *Ampoules* de 10 cc. à 20 % (injection intraveineuse).

Indications :

Médication anti-choc. — Phénomènes anaphylactiques de toutes natures. Intolérance arsenicale, bismuthique ou aurique. Erythrodermies toxiques et médicamenteuses.

Médication antirhumatismale. — Rhumatismes chroniques, déformants et ankylosants.
Arthropathies gonococciques, Erythème noueux.

Médication dermatologique. — Dermatoses séborrhéiques, Séborrhées, Acné-Furoncles, Anthrax, Eczémas, Psoriasis, Prurits divers.

Médication hépato-intestinale. — Insuffisance hépatique. Ictère. Constipation.

Médication respiratoire. — Dans tous les cas où le soufre est indiqué l'hypo-thiorine réalisera sans dangers et sans fatigue pour l'organisme l'apport de soufre nécessaire.

Dose et mode d'emploi :

1° *Comprimés* : avaler sans croquer 2 à 6 comprimés par jour aux repas.

2° *Ampoules* : cas graves — 1 injection intraveineuse chaque jour ou à jour passé, dans l'intervalle 2 à 6 comprimés par jour.

Comprimés : 12 fr. 50 Ampoules : 25 francs.

Echantillons et littérature sur demande.

Laboratoire de la SULFO-THIORINE

M. DEDIEU, Pharmacien, 39, rue Fondaudège — BORDEAUX

« I. A. M. »

Iodo-méthyl, Arsinate de Manganèse.

Propriétés thérapeutiques. — Composé organique, réalisant sous une forme optima l'action synergique de :

L'ion iode histotrope, leucopoïétique, lymphagogue.

L'ion arsenic stimulant de la nutrition et agent d'épargne.

L'ion manganèse vecteur d'oxygène, facteur capital d'oxydation cellulaire (*Thèse de Bordeaux* 1928).

Indications. — *Lymphatisme.* Affections ganglionnaires, Anorexies, Etats anémiques, Asthénies, Etats de dépression, Asthme, Convalescences.

Posologie. — Gouttes « I. A. M. » (*adultes*), XV à XX gouttes matin et soir.

Sirop « I. A. M. » (*enfants*), 1 cuillerée matin et soir.

Littérature et échantillons
Docteur LAVOUÉ — RENNES.

ICORASE

Vaso-constricteur et fluidifiant du sang.

Forme. — Gouttes (flacon de 45 cc.). Durée moyenne 15 jours. Prix : 19 francs.

Composition. — Capselle, Hamamélis, Piscidia, Marron d'Inde, Citrate de soude.

Indication. — Varices, hémorroïdes, Congestion des organes génitaux internes de la femme. Action quasi-spécifique, dans ce dernier cas, contre l'élément douleur.

Doses. — X à XXV gouttes, trois fois par jour, dans un liquide quelconque.

Prescription. — Icorase : un flacon.

En dépôt chez tous les droguistes.

Préparé par
R. CONDY, Pharmacien
CHATILLON-SOUS-BAGNEUX (Seine).
Enregistré au L. N. C. — Admis aux A. S.

IDONIL

Complexe organique (bioton) extrait du poisson frais, ne renfermant ni huile, ni graisse, ni protéines.

Indications. — Toutes celles de l'huile de foie de morue (lécithines, alcools supérieurs).

Toutes celles des nucléines pures de la totalité du poisson. Soit : anémies (syphilitique, paludéenne, post-opératoire), neurasthénie, déficiences organiques, fatigue et surmenage physique et intellectuel, lymphatisme, enfants débiles, arriérés, retardés, rachitiques, etc...

Action. — Intégralement assimilable, si l'intestin n'est pas colmaté Aucune contre-indication.

Doses moyennes :

Comprimés : 3 à 4 aux repas, au début, puis 4 par jour.
Croquettes chocolatées (enfants) : 1 à 2, au goûter, avec du pain.

Présentation :

Comprimés, en boite aluminium (40), une semaine : 20 francs.
Croquettes chocolatées, boite carton (15), une quinzaine : 17 francs.

Laboratoires A. V. E.
56, rue Beaubourg — PARIS (IIIe).
(Tél. Turbigo 51-12.)

IFRANOL

Dragées, Granulés : Quinine, Arsenic, Fer, Strychnine, Cholagogues.
Ifranol injectable : Quinine, Arsenic, Manganèse, Strychnine.

PALUDISME

1° *Dragées.*

Curatif : 8 à 10 dragées par jour.
Préventif : 2 dragées tous les soirs au dîner.

2° *Granulé.*

Adultes : 1 grande cuillerée-mesure correspondant à 1 dragée.
Enfants : Préventif : 1 petite cuillerée-mesure par année d'âge.
Curatif : 5 fois la dose préventive.

3° *Ifranol injectable.*

Une ampoule est dosée à 0 gr. 40 de quinine.

GRIPPE

Adultes : Période aiguë : 5 dragées ou 5 grandes cuillerées-mesures par jour.
Convalescence : 3 dragées ou 3 grandes cuillerées-mesures par jour, pendant 10 jours.
Enfants : 2, puis (pendant la convalescence) une petite cuillerée-mesure par année d'âge.
Prix : Dragées : 16 fr. — Granulé : 25 fr. — Ampoules : 16 fr.
Littérature et échantillons :

VAILLANT, Pharmacien.
19, rue Jacob — PARIS (VIe).

ILOGLANDOL « ROCHE »

Solution aqueuse stérilisée des principes actifs des îlots de Langerhans.
1 cc. = 15 unités internationales.
Titrage conforme aux décisions prises par la Convention de Genève.
Activité correspondant à l'activité de l'étalon officiel de Londres.

Indications thérapeutiques :

Toutes celles de l'insulinothérapie.

Doses et modes d'emploi.

N. B. — Le médecin traitant est seul juge de la posologie et des modalités d'application de l'ILOGLANDOL « ROCHE », car le traitement insulinien est toujours conditionné par l'état général (poids) du malade et par les examens systématiques répétés de son sang et de ses urines (glycosurie, glycémie, acidose, réserve alcaline du plasma).

Doses d'urgence (Coma diabétique).

Voie endoveineuse : 1/2 à 3 cc. en 1 fois, puis 1/2 à 1 cc. toutes les heures.
Voie intramusculaire : 2 à 4 cc. en 1 fois, puis 1 cc. toutes les heures.
En même temps : Sérum glucosé, sérum physiologique et bicarbonate de soude (par voies buccale, rectale, intramusculaire, endoveineuse) et tonicardiaques.

Doses habituelles (Tous autres cas).

Voie intramusculaire (intrafessière) : 2 cc. par jour (un quart d'heure à une demi-heure avant les repas) pendant 21 jours.
En même temps : Chez les diabétiques, régime alimentaire aussi riche en hydrates de carbone, graisses et albuminoïdes, que le permettra l'état du malade.

Iloglandol « Roche »

Boîte de 6 ampoules de 1 cc.

Enregistré au Laboratoire national de contrôle des médicaments sous le n° 504-14.

PRODUITS
F. HOFFMANN-LA ROCHE et Cie
10, rue Crillon — Paris (IVe).
(Tél. : Archives 91-10.)

IMIDO « ROCHE »

Composition. — Solution injectable de bichlorhydrate d'Histamine dosée à 1 milligramme par cc.

Propriétés. — Détermine, sans actions secondaires désagréables, une sécrétion abondante du suc gastrique permettant la réalisation pratique de l'épreuve de l'Histamine.

Indications. — Particulièrement utile pour poser le diagnostic des ulcères et des cancers gastriques ainsi que des affections les plus diverses : périduodénites, dyspepsies, gastrites...
Utilisé également dans toutes les applications thérapeutiques de l'Histamine : arthrites rhumatismales, dyspnées asthmatiformes, rhume des foins, etc.

Posologie. — Une seule ampoule en injection sous-cutanée est suffisante pour permettre l'épreuve de l'Histamine.
Enregistré au Laboratoire National de Contrôle des Médicaments sous le n° 504-15.

Produits F. HOFFMANN-LA ROCHE et Cie,
10, rue Crillon — PARIS (IVe).
(Tél. : Archives 91-10.)

IMINASTHME

Médication abortive de la crise d'asthme.

Un seul comprimé d'IMINASTHME pris dès l'apparition des signes avant-coureurs de la crise d'asthme, la fait avorter presque à coup sûr.

Composition :

Agaricine	0,005
Théophylline	0,10
Papavérine	0,02
Caféine	0,10

Thérapeutique. — Grâce à la double association Agaricine-Théophylline et Caféine-Papavérine, l'IMINASTHME a une toxicité beaucoup moindre que celle de ses composants, ce qui permet de le laisser aux mains du malade. Il agit rationnellement sur l'équilibre vago-sympathique.

En aucun cas, l'IMINASTHME ne peut être nuisible, ou contrecarrer un traitement général, car :

1° Il ne produit aucun effet secondaire ;

2° Il ménage la circulation (pas de vaso-constricteurs directs) ;

3° Il ne provoque pas d'accoutumance (absence de barbituriques et d'analgésiques).

Aucun produit similaire n'existe actuellement.

Posologie. — Dès les premiers symptômes faisant craindre à l'asthmatique une crise (toux, expectoration rare et gluante, etc.), prendre un comprimé d'IMINASTHME avec un peu d'eau.

Si le malade prévoit une crise nocturne, il doit prendre un comprimé, le soir en se couchant, et deux comprimés si les crises se déclarent habituellement à la fin de la nuit.

La boîte de 10 comprimés : 12 francs.

Littérature et échantillons :

Laboratoires SERVIER

ORLEANS.

(Tél. : 31-10.)

IMMUNICORPS MARY LAURENT

Immunothérapie physico-chimique

(Complexe Carbono-Iodo-Magnésien.)
Traitement des maladies infectieuses, aiguës ou chroniques par voie buccale.

Indications :

Grippes, Angines, Pneumonies, Otites, Rhumatismes, Septicémies, etc., assurent la fixation et la collection du pus : Furonculose, Anthrax.

Dose d'attaque :

50 gouttes 2 fois par jour.

Dose d'entretien :

30 gouttes 2 fois par jour dans un peu d'eau. Dépourvus de toute toxicité, pas de contre-indication.

Littérature et échantillons :

Laboratoires Docteur H. FERRÉ

6, rue Dombasle — PARIS (XVe).

IMMUNIDERM GRÉMY

Pommade Vaccin.

Pommade vaccinante réalisant l'association du bouillon vaccin concentré et du Bactériophage

Bouillon vaccin concentré	6,06
Bactériophage staphylo	1,80
Lanoline, vaseline ãa	6,06
Sulf. double d'oxyquinoléine de potasse	0,01

Pour un tube de 20 grammes.

Indications :

Furonculose, Anthrax, Sycosis, Prurit, Ulcères variqueux, Plaies et brûlures infectées et toutes Dermatoses.

Posologie :

Appliquer sur la partie infectée une couche de pommade, qu'il sera utile de protéger par une feuille imperméable fixée au moyen de leucoplaste.

Prix : 12 fr. 50.

Laboratoires G. GRÉMY
14, rue de Clichy — PARIS.

IMMUNIPHAGES GREMY

Bactériophages biologiquement titrés.

« **FURONCULOSE** » **n° 10.** — Furoncles, Anthrax, Panaris, Ostéomyélites et toutes affections à Staphylocoques.

« **ABCÈS** » **n° 31.** — Infections pyogènes, Abcès, Phlegmons, Brûlures infectées, Pyodermites, Fistules et toutes suppurations.

Posologie. — A employer en pansements, lavages, instillations, 2 fois par jour et à faire absorber, à la dose d'une ampoule par jour dans un demi-verre d'eau légèrement alcaline.

« **ENTÉRITE-APPENDICITE** » **n° 11.** — Entérites, Colites, Appendicites, Syndrome entéro-rénal, Diarrhées infectieuses non spécifiques, Diarrhées des Nourrissons.

Posologie. — 1° Infections chroniques : faire prendre matin et soir, à jeun, une ampoule d'IMMUNIPHAGE GREMY n° 11 dans 1/2 verre d'eau légèrement alcaline.

2° Etats infectieux aigus. Diarrhées des nourrissons. Diarrhées estivales : Faire prendre une ampoule d'IMMUNIPHAGE GREMY n° 11 toutes les 2 heures, au moyen de la cuiller à café ; chez les nourrissons, ne donner que de l'eau sucrée pendant la durée du traitement. En cas d'intolérance gastrique ou vomissements, administrer l'IMMUNIPHAGE GREMY n° 11 par voie rectale en diluant une ou plusieurs ampoules dans 50 à 100 cc. d'eau bouillie ramenée à 37°. *Ne jamais dépasser 40°.*

« **COLIBACILLOSE** » **n° 26.** — Pyélonéphrites colibacillaires, Cystites et toutes affections dues au germe colibacille : Métrites, Vaginites à colibacilles, etc...

Posologie. — Régime végétarien et absorption quotidienne de 20 gr. de bicarbonate de soude en quatre doses, loin des repas, pour faciliter l'action de l'IMMUNIPHAGE.

1° Matin et soir faire prendre une ampoule d'IMMUNIPHAGE GREMY n° 26 dans un demi-verre d'eau légèrement alcaline.

2° Instillations vésicales selon indications du médecin, à l'aide de 10 cc. d'IMMUNIPHAGE dilués dans 40 à 50 cc. d'eau bouillie, ramenée à 37°.

3° Lavages vaginaux quotidiens ou biquotidiens avec de l'eau bouillie, ramenée à 37° dans laquelle on ajoute 2 ampoules d'IMMUNIPHAGE GREMY n° 26.

Il est *important de ne jamais dépasser la température de 40°* dans l'application des IMMUNIPHAGES.

Prix : 25 francs.

Laboratoire G. GREMY
14, rue de Clichy — PARIS.

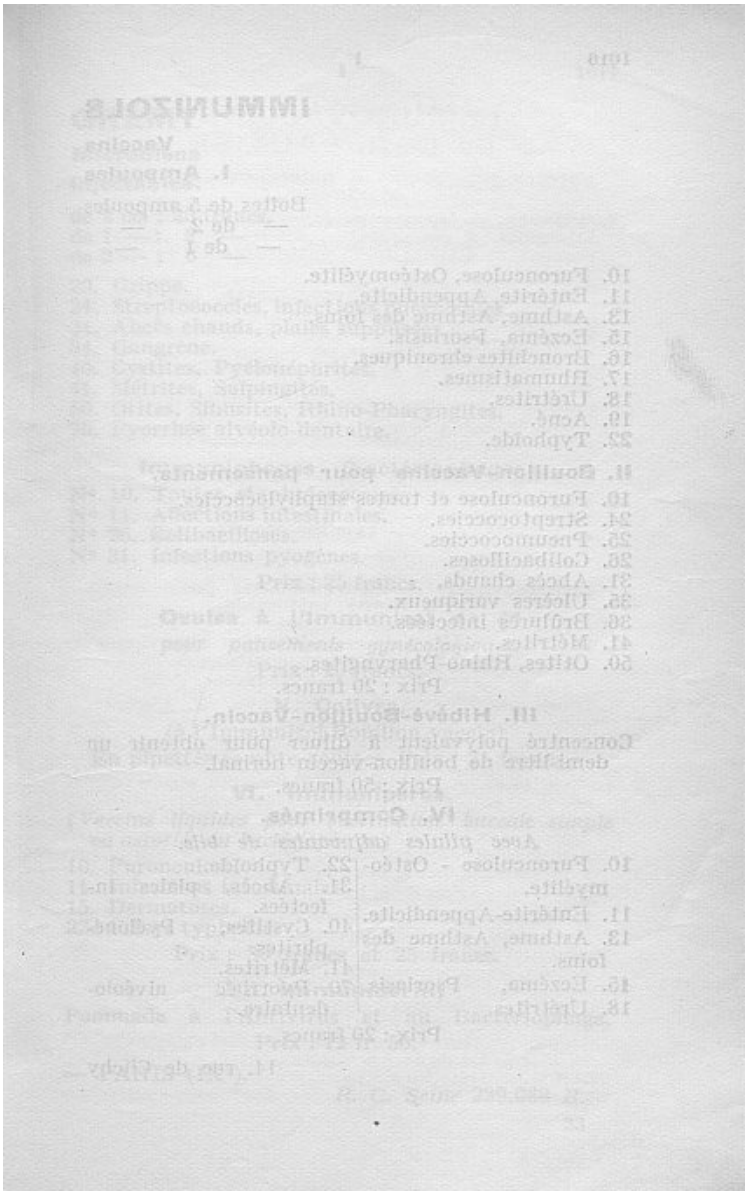

IMMUNIZOLS

Vaccins

I. Ampoules

Boîtes de 5 ampoules
— de 2 —
— de 1 —

10. Furonculose, Ostéomyélite.
11. Entérite, Appendicite.
13. Asthme, Asthme des foins.
15. Eczéma, Psoriasis.
16. Bronchites chroniques.
17. Rhumatismes.
18. Urétrites.
19. Acné.
22. Typhoïde.

II. Bouillon-Vaccins pour pansements.

10. Furonculose et toutes staphylococcies.
24. Streptococcies.
25. Pneumococcies.
26. Colibacilloses.
31. Abcès chauds.
35. Ulcères variqueux.
36. Brûlures infectées.
41. Métrites.
50. Otites, Rhino-Pharyngites.

Prix : 20 francs.

III. Hibévé-Bouillon-Vaccin.

Concentré polyvalent à diluer pour obtenir un demi-litre de bouillon-vaccin normal.

Prix : 50 francs.

IV. Comprimés.

Avec pilules adjuvantes de bile.

10. Furonculose - Ostéomyélite.
11. Entérite-Appendicite.
13. Asthme, Asthme des foins.
15. Eczéma, Psoriasis.
18. Urétrites.
22. Typhoïde.
31. Abcès, plaies infectées.
40. Cystites, Pyélonéphrites.
41. Métrites.
70. Pyorrhée alvéolo-dentaire.

Prix : 20 francs.

14, rue de Clichy

GRÉMY

Microbiens

Injectables.

de 2 cc. : 25 francs.
de 1 — : 8 —
de 2 — : 6 —

23. Grippe.
24. Streptococcies, infections puerpérales.
31. Abcès chauds, plaies suppurées.
34. Gangrène.
40. Cystites, Pyélonéphrites.
41. Métrites, Salpingites.
50. Otites, Sinusites, Rhino-Pharyngites.
70. Pyorrhée alvéolo-dentaire.

Immuniphages (bactériophages).

N° 10. Toutes staphylococcies.
N° 11. Affections intestinales.
N° 26. Colibacilloses.
N° 31. Infections pyogènes.

Prix : 25 francs.

Ovules à l'Immunizol n° 41

pour pansements gynécologiques.

Prix : 20 francs.

V. Collyre.

(à l'Immunizol Bouillon vaccin).

En pipettes compte-gouttes. Prix : 25 francs.

VI. Immuniperos.

(*Vaccins liquides pour vaccination buccale simple ou associée au bactériophage.*)

10. Furonculose.
11. Infections intestinales.
15. Dermatoses.
22. Fièvre typhoïde.

Prix : 30 francs et 25 francs.

VII. Immuniderm.

Pommade à l'Antivirus et au Bactériophage.

Prix : 12 fr. 50.

— PARIS (IXe).

R. C. Seine 229.088 *B.*

33

IMMUNOVACCINS du Dr R. LAUTIER

Vaccins microbiens à puissance antigénique maximum.

Avantages. — Atoxiques, hyperactifs, injectables et ingérables, à concentration microbienne très faible permettant d'éviter toute phase négative ou réaction vaccinale.

Immunovaccin antirhumatismal injectable.

Bacille d'Achaline + entérocoques.
5 séries (I, II, III, IV, V) à doses croissantes et 1 dose d'entretien à 50 millions.
Débuter par la série II pour le rhumatisme articulaire aigu et la chorée.
Débuter par la série I pour le rhumatisme viscéral, subaigu ou chronique.

Indications. — Toutes les formes cliniques de l'infection rhumatismale : Rhumatisme articulaire aigu, subaigu, myoarticulaire chronique, endocardites, myocardite, péricardite, pleurésie rhumatismale, sciatiques, névrites, névralgies rhumatismales, chorée, thyroïdites, arthritisme, dermatoses streptococciques des arthritiques.

Prix de la boîte : 30 francs.

Immunovaccin antirhumatismal pour usage oculistique injectable.

Bacille d'Achalme + entérocoques.
3 séries (I, II, III) à doses croissantes : iritis rhumatismale, choroïdites et uvéites rhumatismales.

Prix de la boîte : 30 francs.

Immunovaccin antirhumatismal à ingérer.

Bacille d'Achalme + entérocoques.
Ampoules de 5 cc. : une ampoule par jour, 20 jours par mois.

Indications. — Rhumatisme articulaire aigu ou chronique ne pouvant être traité par la forme injectable de l'Immunovaccin antirhumatismal, Manifestations douloureuses, gastro-intestinales, hépatiques, rénales des arthritiques, hypertension, insuffisance cardiaque, syndrome angineux, liés à l'arthritisme.

Prix de la boîte : 30 francs.

Immunovaccin Bronchopulmonaire ingérable et injectable.

Pneumocoques, Pneumobacilles de Friedländer, Streptocoques, Micrococcus catarrhalis, Staphylocoques.
Ampoules de 5 cc. boire 1 ou 2 ampoules par jour.
Injecter 1/4 de cc. chez *l'enfant*.
Injecter 1/2 cc. chez *l'adulte*.
Injection tous les jours ou tous les 2 jours en augmentant la dose de 1/4 de cc. à chaque injection.
Doses maxima moyennes : 2 cc.
Utilisation mixte buccale et sous-cutanée en cas d'urgence.

Indications. — Prophylaxie et traitement : Rhumes, Coryza, Trachéite, Trachéo-bronchite, Bronchites, Pneumonie, Broncho-pneumonie, Congestions pulmonaires actives, Grippe et ses complications, Bronchite chronique, Emphysème, Asthme.

Prix de la boîte : 15 francs.

Immunovaccin antipyorrhéique Siva.

Pneumocoques, Pneumobacilles de Friedländer, Streptocoques, Micrococcus catarrhalis, Staphylocoques.

Indications. — Prophylaxie et traitement : Gingivites, Stomatites, Stomatorrhagies, Pyorrhée alvéolo-dentaire.

1° *Forme non injectable* (Dentifrice).
Immunise les gencives par simple contact.
Prix de la boîte : 15 francs.

2° *Forme injectable*. Ampoules de 1 cc.
La boîte de 5 ampoules : 20 francs.

Ferments immunolactiques.

500 millions de Ferments lactiques par cc.
Ampoules de 5 cc. Bactériothérapie lactique active (1 ou 2 ampoules par jour) des fermentations putrides intestinales, colibacillose, diarrhées infantiles et dermatoses.

Prix de la boîte : 15 francs.

Laboratoire des IMMUNOVACCINS
8, avenue des Sources — NICE.

INAJUGLANE

(Ex-Dépuratif Saint-Michel.)

Composition. — Combinaison osmotique d'un soluté glycérique de NaI pur et extraits de Noyer-Hamamélis et Cardamome, permettant l'emploi sans la moindre crainte d'iodisme d'une dose importante d'iodure de sodium.

Deux formes :

1° *Sirop* : Prix 14 fr. 85.
2° *Gouttes* : Prix 18 francs.

Posologie. — Sauf avis contraire du médecin traitant :
Adultes : *Sirop*, 2 cuillerées à soupe.
Gouttes, LX par 24 heures, soit 0 gr. 40 NaI.
Enfants : *Sirop*, 2 cuillerées à café.
Gouttes, XX par 24 heures, soit 0 gr. 133 NaI.

Indications. — Ulcères variqueux, Plaies de toute nature, affections de la peau.

Compléter l'action de l'Inajuglane par des applications matin et soir de **Pommade Wolf** faible : plaies variqueuses, plaies en général, de **Pommade Wolf** forte : maladies de la peau. (Voir formule de la pommade page 1427.)

Laboratoire SAINT-MICHEL
46, rue des Faures — BORDEAUX (Gironde).
(Tél. : 862-36.)

INDHAMÉLINE LEJEUNE PLURIGLANDULAIRE

Médications végétale et opothérapique associées.

Composition.

Principes végétaux de l'**Indhaméline Lejeune simple** associés aux sucs glandulaires de : Hypophyse, ovaire, surrénale et thyroïde.

Indications.

Cette forme de l'Indhaméline Lejeune est plus particulièrement indiquée dans les troubles de la ménopause et de la puberté, dans les métrites, salpingites non suppurées, ovarites chroniques, sclérose utérine, etc.

Mode d'emploi.

XX à XXX gouttes dans un peu d'eau avant chaque repas (20 jours par mois).

Prix : 15 francs.

Laboratoires A. LEJEUNE
142, rue de Picpus — PARIS (XIIe).

INDHAMÉLINE LEJEUNE SIMPLE

(Médication exclusivement végétale.)

Composition. — Principes actifs d'Hamamélis marron d'Inde, condurango viburnum, anémone, séneçon, piscidia (Alcaloïdes et principes vitaux de la plante fraîche stabilisée).

Propriétés thérapeutiques. — Régulateur de la circulation générale, Décongestif par vaso-constriction périphérique. Analgésique par action sur les terminaisons nerveuses sensitives. Tonivasculaire et sédatif utérin précieux dans la dysménorrhée. Décongestionnant ovarien, régulateur des menstrues.

Indications. — Troubles circulatoires, ménopause, varices, hémorroïdes.

Mode d'emploi. — XX à XXX gouttes dans un peu d'eau avant chaque repas (20 jours par mois).

Prix : 12 francs.

LABORATOIRES A. LEJEUNE
142, rue de Picpus — PARIS (XIIe).

INDOBERBERINE

Comprimés :

Médication polyvalente phyto-opothérapique destinée au traitement chez les individus des 2 sexes des troubles de la circulation veineuse.

Composition. — Chaque comprimé contient :

Extrait de glandes génésiques	0,01
Extrait d'ovaires	0,004
Surrénine	0,004
Thyroïdine	0,004
Hypophysine	0,0025
Extrait sec de marron d'Inde	0,05
Extrait sec de Berbéris	0,045
Extrait sec de Viburnum	0,03
Extrait sec de Cupressus	0,02
Extrait sec d'Hamamélis	0,03

Indications. — Varices, Varicosités, Hémorroïdes, Ulcères variqueux, Cellulite, Troubles de la Ménopause et de la Puberté, Œdème post-phlébitique.

Mode d'emploi. — 4 à 6 comprimés par jour pris 1 heure avant principaux repas.

3 semaines de traitement : 1 semaine de repos.

Interrompre de préférence pendant la période menstruelle.

Prix au public : 15 francs.

Laboratoire TAVERNIER

32, rue de l'Ouest — PARIS. (Tél. : Ségur 08-13.)

INFANGYL CARLIER

Composition :

Thiocol, antipyrine, tolu	āā	0 gr. 02
Benz. de Na, Eau de laurier cerise	āā	0 gr. 04
Teinture de Droséra		0 gr. 08

Sirop de Desessartz pour 1 cuillerée à café.

Indications. — Traitement des affections des voies respiratoires des *enfants*, toux, bronchites, trachéo-bronchites, coqueluches, laryngites aiguës et striduleuses.

Propriétés. — Expectorant puissant, Calmant de la toux, Laxatif léger.

Posologie. — 4 cuillerées à café avant 5 ans (nourrissons : demi-dose), 4 cuillerées à dessert après 5 ans.

Prix : 11 francs.

Enregistré au L. N. C. M. sous le n° 1226-2.

Echantillons et Littérature :

Laboratoires René CARLIER

à SAINT-FLORENTIN (Yonne).

INHALATION-GARGARISME

« VOCALDOP »

Composition. — Perborate et salicylate de soude, eucalyptol, menthol,

La poudre VOCALDOP réunit en une seule prescription médicale synthétisant la thérapeutique externe naso-pharyngienne :

une *inhalation* et un *gargarisme*,

1 cuillerée à café de Poudre *Vocaldop.*	+ H^2O chaude =	Inhalation Respiration nasale et gargarisme Bain buccal.

L'Inhalation-Gargarisme *Vocaldop* remplace avantageusement les solutions alcooliques et les teintures (benjoin, eucalyptus, tolu). En effet, les vapeurs thyliques sont nocives pour la Voix, l'alcool « fixe » les tissus des organes phonateurs. **(Thèse de Doctorat 1924.)**

Prix : 8 fr. 95.

LABORATOIRE LARYNGOLOGIQUE
222, faubourg Saint-Martin — PARIS (X^e^).
(Tél. : Nord 34-71.)

INHALATION LANCOSME

Composition. — Essences naturelles à pouvoir antiseptique élevé (girofle, citron, thym, etc.) associées à la créosote de hêtre pure.

Présentation. — Liquide.

Propriétés. — Aseptise la muqueuse de l'arbre trachéobronchique et des alvéoles pulmonaires, diminue les sécrétions et l'expectoration.

Indications. — Coryza. Rhinite. Ozène. Laryngites aiguë et chronique. Trachéite. Bronchite aiguë. Emphysème pulmonaire. Grippe. Tuberculose pulmonaire.

Contre-Indications. — Tuberculose aiguë à forme éréthique avec tachycardie et dans les formes congestives et fébriles avec hémoptysies.

Emploi. — Avec un inhalateur : verser la valeur de 2 à 3 compte-gouttes, goutte à goutte, dans l'eau chaude, mais non bouillante ; deux à trois inhalations par jour.

Prix : 12 francs.

LANCOSME, 71, avenue Victor-Emmanuel-III — PARIS (VIIIe).

INHALO BOL

Cornet pour inhalations.
(en papier parcheminé).

Simple,
pratique,
bon marché.

Indications thérapeutiques :

Toutes affections bronchiques ou rhino-laryngologiques nécessitant une inhalation.

Prix : 5 francs.

Laboratoire de l'INHALO-BOL
32, rue de l'Ouest — PARIS
P. TAVERNIER, Docteur en pharmacie.

INHALOL

Médication
des voies aériennes supérieures.

Composition. — Association d'essences volatiles (Isopropylmétacrésolmenthol et Cajeputol) sans alcool.

Action thérapeutique. — Antiseptique, anticongestif, analgésique.

Indications. — Coryzas, rhinites, pharyngites, laryngites, sinusites, trachéites, bronchites.

Mode d'emploi. — IV à V gouttes dans un verre d'eau bouillante en inhalations, ou quelques gouttes sur le mouchoir à titre préventif.

Prix : 12 francs.

Laboratoires BOUVELOT
62, rue d'Antibes — CANNES (A.-M.).

INHALO-SEL

Composition. — Comprimés pour inhalations à base de menthol et d'essences volatiles (pin, goménol, eucalyptus).

Avantages thérapeutiques. — Peu de menthol, pas d'alcool, donc pas d'irritation.

Indications thérapeutiques. — Laryngites, bronchites, rhino-pharyngites, sinusites.

Mode d'emploi. — 1 ou 2 comprimés dans un demi-bol d'eau bouillante en inhalation.

Prix : 5 fr. 50.

Laboratoire de l'Inhalo-Bol
32, rue de l'Ouest — PARIS.
P. TAVERNIER, docteur en pharmacie.

INHALOXYL

Comprimés pour inhalations. Permet une inhalation complètement exempte d'alcool et pauvre en vapeur d'eau, sans menthol.

Composition. — Les essences ont été choisies en s'inspirant des travaux de Morel et Rochaix sur le pouvoir antiseptique de chacune d'elles vis-à-vis des différentes bactéries pathogènes.

Mode d'emploi. — Dans un demi-bol d'eau tiède, mettre 1 ou 2 comprimés et respirer les gaz qui se dégagent entraînant les vapeurs antiseptiques.

Indications. — Coryza, Laryngites, trachéites, bronchites aiguës et chroniques.

Se fait aussi en **huile** pour instillations et pulvérisations.

Prix : 9 fr. 75 et 12 francs.

Laboratoires G. WARIN
4, chaussée de la Muette — PARIS (XVIe).

INNERCLEAN

Composition. — Algue de Java, Thé de santé, Herbes aromatiques en plantes coupées menues.

Indications ou Propriétés. — Espèces laxatives aromatiques pour le traitement spécial de la constipation.

Posologie et mode d'emploi. — Un tiers de cuillerée à café. Augmenter graduellement cette dose si nécessaire.

Pour le prendre, la meilleure façon est de le déposer sur la langue et de l'avaler à l'aide d'un peu d'eau fraîche.

Pour les Enfants et les Bébés, commencer par une très petite quantité en tenant compte de leur âge.

Prix en France : 12 fr. 50.

Dépôt général pour la France :
« EVANS DRUG STORE »

J. M. RICARDOU, Docteur en Pharmacie
54, av. de la Bourdonnais — PARIS (VIIe).

INOGYL

Complexe buvable d'extrait placentaire et d'extrait orchitique désalbuminé et délipoïdé.

Indications. — Tous les troubles liés à une insuffisance ovarienne partielle ou totale : Aménorrhée, Dysménorrhée, Ménopause, Castration.

Action. — Réapparition et régularisation des règles, diminution de la douleur, sédation des troubles ménopausiques secondaires.

Posologie. — 1 à 3 ampoules par jour, selon l'intensité des troubles. A prendre dans un liquide, à jeun ou très loin des repas.

Présentation. — La boîte de 10 ampoules buvables de 5 cc. : 18 francs.

Laboratoires du Docteur DEBAT
60, rue de Monceau — PARIS (VIIIe).

INOLAXINE

Composition. — Granulé mucilagineux végétal, naturel, pur, sans adjonction d'aucun produit laxatif chimique.

Présentation. — En boîte petit modèle à 12 francs. Boîte grand modèle (contenance quadruple), 39 francs.

Propriétés. — L'*Inolaxine* absorbe 40 fois son volume d'eau. Elle augmente le bol intestinal et lui donne une consistance moelleuse. Elle favorise les mouvements péristaltiques et facilite l'acheminement des matières fécales. Agit mécaniquement. Ne détermine pas d'accoutumance.

Indications. — Constipation, atonie intestinale.

Posologie. — 1 à 2 cuillerées à café à chaque repas. Mettre à sec sur la langue, sans mâcher, avaler avec un peu de liquide.

Echantillons :

Laboratoires du Dr DEBAT
60, rue de Monceau — PARIS.

INOLÈNE

Solution concentrée de Coaltar de *saveur agréable.*

Propriétés. — Antiseptique puissant. Décongestionnant, cicatrisant rapide. Innocuité absolue. Réaction alcaline.

Indications. — Gingivites, stomatites, pharyngites, amygdalites, angines, abcès, fistules dentaires, soins post-opératoires, Hygiène de la bouche. Soins de la gorge et du nez.

Mode d'emploi.

Lavages : 2 à 3 cuillerées à café par litre d'eau.

Gargarismes : *Bains de bouche* : XX à XXX gouttes dans un verre d'eau chaude.

Badigeonnages : pur ou au demi.

Inhalations.

Dentifrice : X à XX gouttes dans un verre d'eau.

Prix : le flacon, 15 francs.

SPÉCIALITÉS INOLÈNE

Inolène simple: Rhino-Laryngo-Stomatologie. (Voir ci-dessus.)

Inolène vaseline (Nasolène) : Antisepsie des fosses nasales.

Inolène thymolé: Antisepsie générale. (Injections, pansements 2 à 3 cuill. à café par litre d'eau).

Inolène ovules: Gynécologie.

Inolène pommade et Inolène poudre: Dermatologie.

Laboratoires ODILIA
E. LACOMBE, Pharmacien.
42, rue du Mont-Cenis — PARIS (XVIIIe).
(Tél. : Montmartre 01-51.)

INORÉNOL

Extrait désalbuminé et délipoïdé de rein.
Deux formes : buvable et injectable.

Indications. — Toutes celles de l'opothérapie rénale : Albuminurie, Urémie, Uricémie, Arthritisme, Rhumatismes, Néphrites aiguës ou chroniques.

Résultats. — Augmentation de la diurèse et de l'élimination des chlorures, de l'acide urique et de l'urée ; abaissement de la concentration de l'albumine urinaire.

Posologie. — 1 à 2 ampoules par jour, à jeun ou loin des repas, pendant des cures de 12 jours, alternées avec des périodes de repos de 10 jours.

Présentation :

La boîte de 6 ampoules buvables de 10 cc. : 28 francs.
La boîte de 10 ampoules injectables de 5 cc. : 34 fr.

Laboratoires du Docteur DEBAT
60, rue de Monceau — PARIS (VIIIe).

INORHINYL

Antivirusthérapie des affections rhino-pharyngées. Bouillon antivirus, pour instillations nasales, de cultures de streptocoques, staphylocoques, microcoques, pneumocoques, etc.

Indications. — Le coryza aigu ou chronique, toutes les affections rhino-pharyngées, prévention de la grippe, etc.

Posologie. — 1 à 3 instillations par jour.

Présentation. — La boîte de 6 ampoules de 3 cc. : 15 francs.

INSÉVA
Institut de Séro et Vaccinothérapie de Garches
151-153-155, rue de Buzenval — GARCHES.
Echantillons :
60, rue de Monceau, PARIS (VIIIe).

INOSEPTA

Pommade aux antivirus de streptocoques, staphylocoques, b. pyocyaniques.
Traitement des pyodermites, furoncles, acné, impétigo, toutes lésions cutanées infectées.

Le tube : 14 francs.
Le 1/2 tube : 8 francs.

FILTRAT INOSEPTA

Présentation en ampoules du même bouillon antivirus, pour pansements locaux.
La boîte de 6 ampoules de 10 cc. : 22 francs.

INOSEPTA AURICULAIRE

Filtrat des mêmes cultures obtenu en partant de souches prélevées exclusivement sur des infections auriculaires.
Furonculose du conduit auditif, otite, mastoïdite, etc.
La boîte de 10 ampoules de 2 cc. : 18 francs.

INOSEPTA OPHTALMIQUE

Pommade à base de filtrat de cultures de streptocoques, staphylocoques, b. pyocyaniques, bacilles de Morax, pneumocoques de Fraenkel.
Traitement des blépharites, conjonctivites, orgelets, dacryocystites, toutes les infections oculaires.

Le tube avec embout : 10 francs.

INOSEPTA PUERPÉRAL

Filtrat de cultures de streptocoque puerpéral pour traitement préventif et curatif des fièvres puerpérales. En tamponnement ou injections vaginales.
La boîte de 6 ampoules de 20 cc. : 35 francs.

INSÉVA

Institut de Séro et Vaccinothérapie de Garches

151-153-155, rue de Buzenval — GARCHES.
Echantillons : 60, rue de Monceau — PARIS (VIIIe).

INOTYOL

Pommade adoucissante, réductrice et cicatrisante. Traitement de toutes les affections cutanées ou irritations de la peau : eczéma, ulcères, prurits, érythèmes, rougeurs des nouveau-nés.

POUDRE INOTYOL

Toilette des bébés, préventions des rougeu

Présentation :

Pommade INOTYOL : le 1/2 tube : 5 fr. 50.
— — Le tube : 9 fr. 50.
— — Le quadruple tube : 25 francs.

Poudre INOTYOL. La boîte poudreuse : 5 fr. 50.

Laboratoires du Docteur DEBAT
30, rue de Monceau — PARIS (VIIIe).

INOXYL

Pâte dentifrice anti-pyorrhéique à base de cultures de streptocoques, staphylocoques, pseudo-diphtériques, proteus, entérocoques, diplococcus pharyngis flavus, micrococcus, provenant d'infections buccales.
Traitement des gingivites, stomatites, pyorrhées, caries, etc.
Mode d'emploi. — En friction énergique avec une brosse à dents, 2 fois par jour ou plus.
Présentation. — Le tube : 6 francs.

INOXYL-VACCIN

Présentation du même bouillon pour instillations ou injections.
Mêmes indications.
Présentation. — La boîte de 10 ampoules de 1,5 cc. 15 francs.

INSÉVA
Institut de Séro et Vaccinothérapie de Garches
151-153-155, rue de Buzenval — GARCHES.
Echantillons : 60, rue de Monceau — PARIS (VIIIe).

INSTITUT PASTEUR

SÉRUMS :

Antidiphtérique, antitétanique, antistreptococcique, antiméningococcique, antidysentérique, anticharbonneux, antipneumococcique, antipesteux, antigangréneux.

Sérums desséchés :

Antidiphtérique, antitétanique.

Sérums purifiés et concentrés :

Antidiphtérique, antitétanique.

Sérums antivenimeux :

E. vipères d'Europe ; A. N. serpents africains ; A. O. serpents Afrique occidentale et équatoriale ; C. serpents Inde et Egypte.

VACCINS :

Antidiphtérique, antitétanique, antipesteux, anticholérique, antityphoïdique et antipara (T. A. B.), antigonococcique, antistaphylococcique (furonculose), antistaphylococcique (ostéomyélite), antipyogène, antipneumonique, antiméningococcique, B. C. G., B. C. G. = S. C.

Extrait d'antigène tuberculeux méthylique. Tuberculine.

Les sérums et vaccins ne sont délivrés qu'aux Droguistes et aux Pharmaciens.

C'est à ces derniers que doivent s'adresser exclusivement les Médecins et le Public.

Institut PASTEUR

22, rue Dutot — PARIS.

INSULANOL

Pommade à l'Insulyl.

Mode d'action. — Agit en applications locales par l'Insuline qu'elle renferme, que les malades soient ou non diabétiques.

Indications. — 1° Ulcères variqueux et plaies atones ;
2° Prurits de toute nature ;
3° Hémorroïdes ;
4° Brûlures.

Mode d'emploi. — En onctions sur les parties malades.
Recouvrir les plaies d'un pansement aseptique.

Prix : 15 francs.

Laboratoires du Dr ROUSSEL
97, rue de Vaugirard — PARIS (VIe).
(Tél. : Littré 68-22, 23 et 24.)

INSULINE

Voir **ENDOPANCRINE**
Page 756

Voir **POUDRE ET POMMADE D'INSULINE PHYLOZE**
Page 1437

Laboratoire de l'Endopancrine
48, rue de la Procession — PARIS (XVe).
(Tél. : Ségur 26-87 et 76-82.)

INSULINE BUCCALE FORNET

Principe actif :

Extrait des îlots de Langerhans du Pancréas.

Présentation :

Concentration III (Pilules rouges : 4 unités par pilule).

Concentration I (Pilules vertes : 1 unité par pilule).

Posologie :

3 pilules 3 fois par jour, strictement une 1/2 heure avant les repas.

Indications :

Tous les cas justiciables de l'Insuline (cas graves exceptés). (Glycosurie, anorexie, amaigrissement, vomissements incoercibles, acétoniques, cardiopathie, etc.)

L'Insuline Fornet est utilisée sous ses deux formes (pilules et pommade) dans tous les hôpitaux de Paris.

Observations :

Avoir toujours recours à la concentration forte au début du traitement.

Prix : 49 francs et 25 francs.

Vente et Échantillonnage :

Laboratoire de MICROBIOLOGIE

23, rue du Caire — PARIS (IIe).

(Tél. : Gutenberg : 03-45.)

INSULINE BYLA

Adoptée par les hôpitaux.

Purifiée, débarrassée des matières salines et protéiques de la glande.
Présentée sous *deux formes injectables* :

1° *Insuline Byla* (poudre) soluble dans l'eau, enfermée dans des ampoules stériles de 2 cc. contenant 5 ou 15 unités internationales. Chaque ampoule est accompagnée d'une ampoule de sérum physiologique servant à dissoudre l'insuline au moment de l'injection.

2° *Insuline Byla liquide*, en flacon de 5 cc. à 100 unités (20 u. par cc.) et en flacon de 5 cc. à 200 unités (40 u. par cc.). En boîtes de 12 ampoules de 1 cc. à 5, 10, 20 et 40 unités par ampoule.

Indications. — Traitement du diabète et de toutes ses manifestations.

Posologie moyenne. — 15 à 60 unités et davantage, par jour.

Traitement des plaies atones :

Pommade à l'Insuline Byla — Poudre à l'Insuline Byla

L'Insuline Byla est titrée en *unités internationales*, conformément à la décision du Comité d'Hygiène de la Société des Nations.

Envoi sur demande de la notice détaillée.

Prix :

Ampoules 5 unités : 12 fr. — 10 unités : 21 fr. — 20 unités : 39 fr.
Solution à 100 unités : 15 francs. — 200 unités : 28 francs.
Pommade. Poudre : 15 francs.

Les Établissements BYLA
26, avenue de l'Observatoire — PARIS.
(Tél. : Danton 08-11.)

INSULINE « LEO »

Décret n° 65 du 8 juillet 1931.

Indications. — Diabète, cures d'engraissement.

Forme. — Ampoules de 5 cc contenant 100 u. i.
(1 cc. — 20 u. i.).
Ampoules de 5 cc. contenant 200 u. i.
(1 cc. — 40 u. i.).
Ampoules de 5 cc. contenant 400 u. i.
(1 cc. — 80 u. i.).

Mode d'emploi. — En injections sous-cutanées, intramusculaires ou intraveineuses, suivant l'indication du médecin.

L'Insuline « Léo » ne contient aucun antiseptique, sa stérilité est absolue. les injections en sont indolores, son activité est constante grâce à sa teneur régulière en u. i. et elle conserve toute son efficacité pendant deux ans.

LA SERINGUE SPÉCIALE « LÉO »
grâce à ses deux graduations permet de mesurer la dose exacte d'insuline directement en unités.

Valentin AAGE MOLLER
149, rue du Palais-Gallien — BORDEAUX
Dépositaire et Pharmacien Garant pour la France
Jean DEDIEU, pharmacien
39, rue Fondaudège — BORDEAUX

INSULYL

Autorisé par l'Académie de médecine.
Adopté dans les Hôpitaux.
Produit de la sécrétion interne du pancréas.

Action. — Abaisse la glycémie, permet l'utilisation des hydrates de carbone ingérés.

Indications. — 1° Diabète et ses complications ; 2° Athrepsie des nourrissons ; 2° Acidose ; 4° Cure d'engraissement.

Formes. — 1° Boîte de 10 ampoules de 1 cc. environ, chacune renfermant 20 unités ; 2° Boîte de 5 ampoules de 1 cc. à 40 unités par ampoule ; 3° Tube de 5 cc., chaque centicube contenant 20 unités.

Doses. — En moyenne une ampoule en injection intramusculaire avant chaque repas.
Il est nécessaire d'associer la cure diététique à la cure d'Insulyl.

Prix :
La boîte d'ampoules : 28 francs.
Le tube de 5 cc. : 15 francs.

Laboratoires du Dr ROUSSEL
97, rue de Vaugirard — PARIS (VIe).
(Tél. : Littré 68-22, 23, 24.)

INTRAIT DE MARRON D'INDE DAUSSE

Préparation conservant intacts les principes actifs de la semence fraîche (stabilisation par le procédé *Perrot-Goris*). Vaso-constricteur veineux spécifique des *Hémorroïdes, varices, phlébites*.

Forme. — *Solution d'Intrait de marron d'Inde* : X gouttes = 0 gr. 01 d'Intrait.

Mode d'emploi. — *Usage interne* : *Solution d'Intrait de marron d'Inde Dausse*. V gouttes matin et soir.

Prix : 16 francs.

INTRAIT DE STROPHANTHUS

Préparation de *Strophanthus gratus* conservant intacts tous les principes actifs de la semence fraîche. (Stabilisation par le procédé *Perrot-Goris*.) Toni-cardiaque puissant.

Formes. — *Solution d'Intrait de Strophanthus* : X gouttes renferment un milligr. d'Intrait.
Ampoules d'Intrait de Strophanthus dosées à un milligr. d'Intrait par cc.

Indications. — Dans tous les cas d'insuffisance cardiaque, chez les cardiaques vrais, chez les cardiorénaux et toutes les fois que la Digitale ne réussit pas.

Posologie. — SOLUTION D'INTRAIT : *Dose d'entretien cardiotonique* : V gouttes par jour pendant 15 jours.
Dose antiasystolique. — XX à XXX gouttes en une fois.

AMPOULES D'INTRAIT. — Exclusivement par *voie intramusculaire* : 1/2 à 1 ampoule, en cas de collapsus cardiaque imminent.

Prix : 10 francs.

INTRAIT DE VALÉRIANE DAUSSE

Préparation dépourvue d'odeur et conservant intacts les principes actifs de la racine fraîche (stabilisation par le procédé *Perrot-Goris*).

Antispasmodique
sédatif du système nerveux.

Forme. — *Solution d'Intrait de Valériane Dausse*.

Indications. — *Insomnie* d'origine nerveuse due à un éréthisme sensoriel ou cérébral.
Nervosisme, irritabilité nerveuse, affections spasmodiques, dermatoses prurigineuses, chorée, tics, convulsions infantiles.

Posologie. — Solution d'Intrait de Valériane : 2 à 3 cuillerées à café par jour. Doubler la dose si nécessaire.

Prix : 13 francs.

Laboratoire DAUSSE
4, rue Aubriot — PARIS (I V^e^).

INTRAIT DE PASSIFLORE COMPOSÉ

Préparation d'intrait de Passiflore associé à l'intrait de Valériane, à l'Aubépine et au Gelsémium Dausse titré physiologiquement.

Propriétés. — Calmant de l'excitation cérébrale. Antispasmodique, Modérateur de l'éréthisme cardiaque, Sédatif nervin.

Indications. — Affections spasmodiques ; palpitations cardiaques réflexes ; états anxieux ; insomnie d'origine nerveuse.

Posologie et mode d'emploi. — Régulateur du système nerveux, 1 à 2 cuillerées à café avant chacun des 2 principaux repas.
Calmant des insomnies nerveuses :
Enfants : 1 à 2 cuillerées à café le soir au coucher.
Adultes : 1 à 2 cuillerées à dessert.

Prix : 15 francs.

Laboratoires DAUSSE
4, rue Aubriot — PARIS (IVe).

IODALOSE GALBRUN

Gouttes titrées renfermant 5 cgr. d'iode par cc. Première combinaison directe de l'iode avec la peptone. Communication au XIIIe Congrès international de médecine de Paris (1900).

Remplace Iode et Iodures dans toutes leurs applications internes, sans iodisme.

Arthritisme. — Goutte. — Rhumatisme. — Artério-sclérose. — Maladies du cœur et des vaisseaux. — Affections glandulaires. — Rachitisme. — Goitre. — Fibrome. — Syphilis. — Obésité.

Pour les adultes : XX à LX gouttes par jour.
Pour les enfants : V à XX gouttes par jour.

Prix de vente au public : 14 fr. 50.

Laboratoire GALBRUN
8 et 10, rue du Petit-Musc — PARIS (IVe).
(Tél. : Archives 14-45.)

IODAMELIS LOGEAIS

Formule :

Véritable combinaison définie, en gouttes concentrées, d'iodo-iodure de potassium (forme la plus active de l'iode thérapeutique) et d'hamamélidine (extrait glycériné total d'hamamélis sans alcool).

La combinaison de ce tannoglucoside et du lugol donne naissance à un iodotanin complexe dont le dédoublement lent et progressif permet l'utilisation totale de l'iode ingéré.

Propriétés :

Modificateur circulatoire total. — Par son hamamélidine, chez les hypertendus veineux, cyanotiques, variqueux ;

Par son iodo-iodure de potassium, chez les artério-scléreux, uricémiques, hypervisqueux ;

Décongestionnant, vaso-dilatateur et hypotenseur, diminuant la viscosité sanguine et améliorant la circulation périphérique et en retour.

Modificateur de la nutrition générale. — Par accélération des combustions cellulaires, exagération des réactions phagocytaires, stimulation du tissu lymphoïde, augmentation de la diurèse.

Indications :

Maladies de la circulation artério-veineuse : Artério-sclérose, Hypertension, Pléthore des hypervisqueux, Cyanose des hypotendus, Jambes en poteau, Varices, Hémorroïdes, Asthme, Emphysème, Bronchite chronique, Troubles circulatoires de la Puberté et de la Ménopause, etc...

Maladies de la nutrition : Lymphatisme, Scrofule, Adénopathies, Obésité, Maladie de Basedow, Rhumatisme chronique, Goutte chronique, Saturnisme, Hydrargyrisme, Néphrites chroniques.

Posologie :

L gouttes d'Iodamélis = { 0,03 Iode. / 0,20 Iodure de Potassium. / 0,20 Hamamélidine.

Doses :

De XX à L gouttes aux deux principaux repas, dans un peu d'eau (Vichy, de préférence).

Tolérance parfaite, pas d'iodisme.

Prix : Un flacon (1 mois de traitement) : 18 francs.

Laboratoires Jacques LOGEAIS
71, av. de Clamart — ISSY-LES-MOULINEAUX
(Tél. : Auteuil Michelet 07-30.)

IODAMOL MICHEL

Composition :

Combinaison d'iode et de glucose titrée de telle façon que V gouttes représentent 1 cgr. d'iode métallique chimiquement pur entièrement combiné au glucose. XX gouttes correspondent à 1 gr. d'alcalin.

Indications :

Tuberculose infantile, lymphatisme, végétations adénoïdes, poussées ganglionnaires, adénopathies trachéo-bronchiques, sclérose artérielle ou veineuse, maladies du cœur et des vaisseaux, arythmies, néphrites chroniques, varices, syphilis acquise ou héréditaire, mycoses cutanées.

Présentation et prix :

Le flacon : 12 francs.

Posologie et mode d'emploi :

Adultes : X à XL gouttes par jour.
Enfants : V à XV gouttes par jour.

Pharmacie Centrale de la Bastille

P. BAYLOT

3, boulevard Beaumarchais — PARIS (IIIe).

IODARSENIC GUIRAUD
OU
GOUTTES PAIDOPHILES

du Docteur **Guiraud**

Ex-Pharmacien des Hôpitaux de Bordeaux.

Formule. — Solution stable au centième (procédé spécial) de triiodure d'arsenic, chimiquement pur, dans l'eau distillée.

Indications. — Tous engorgements ganglionnaires, Lymphatisme, Rachitisme, Scrofulose, Emphysème, Asthme, Bronchites à répétition, Adénopathie, Trachéo-bronchite, Adénites en général, Kératites phlycténulaires, Affections de la peau (Eczémas, Impetigo, Psoriasis, Urticaire...). Enfin, toutes les fois que la médication iodée ou iodurée est mal supportée.

Posologie. — Enf. de 6 mois à 2 ans II à X gouttes par jour.
— 2 ans à 8 ans IV à XX —
— 8 ans à 15 ans IV à XXX —
Adultes X à XL —

à prendre en se conformant à la notice jointe à chaque flacon, dans un peu d'eau, ou de lait sucré, au moment des deux principaux repas.

Présentation. — Flacon compte-gouttes 45 gr.

Prix : 14 francs.

Echantillons et littérature :

Laboratoire de l'IODARSENIC GUIRAUD
10, impasse Milord — PARIS (XVIIIe). (Tél. : Marcadet 37-98.)

IODASCLÉRINE

Combinaison organique d'Iode directement assimilable par voie digestive sans dommage pour l'estomac.

Formule. — Iode 3 — INa, IK, BrNa, chimiquement purs àà 1 gr. substratum peptoné 94 gr., soit 0,05 par 1 cc.

Champ d'action. — 1° *Affections cardio-vasculaires, aortites,* douleurs angineuses, *hypertension chronique, artériosclérose,* phlébosclérose, hémorroïdes

2° *Goître exophtalmique, arthritisme, goutte, rhumatisme chronique, obésité,* maladies de la ménopause, etc.

3° Lymphatisme, *adénopathies,* scrofule, etc.

4° Bronchites chroniques, *asthme, emphysème,* etc.

5° Maladies spécifiques, *héréditaires* et *acquises,* infections, mycoses, etc.

Dans l'intervalle des médications toni-cardiaques, l'Iodasclérine est le traitement de fond des scléroses vasculaires et viscérales (une seule contre-indication commune à toutes les préparations iodées ; l'œdème du poumon).

Par son action sur les glandes endocrines et la nutrition, l'Iodasclérine est le spécifique de la *goutte,* de l'*obésité,* du rhumatisme chronique. Dans le *lymphatisme,* les affections chroniques des voies respiratoires, dans les vieilles affections syphilitiques et myosiques, l'Iodasclérine est *antisclérosante, antiseptique* et *résolutive.*

Dose. — *Adultes* de X à L gouttes dans un peu d'eau au milieu des repas. *Enfants* de IV à X gouttes suivant l'âge.

Prix : 18 fr. le flacon.

Produits SANOVA

Lab. TACHOT, 103, rue St-Lazare — PARIS (IXe). (Tél. : Tr. 04-49.)

IODASEPTINE CORTIAL

Composition. — (Iodobenzométhylformine) contenant 42 p. 100 d'iode, soluble dans l'eau, dialysable, injectable, sans réaction locale ou générale. Tolérance sans réserve.

Propriétés thérapeutiques. — Dérivées de la nature de ses composants ; iode et antiseptiques (Formol de l'Hexaméthylène tétramine et groupe Phényl des corps benzolés). Antiseptique général des infections chroniques ou parasitaires : Rhumatismes, Tuberculose (jamais d'hémoptysie). Adénopathies, Paludisme, Spirillose, Puissant tonique du cœur.

Prép. pharm. Posologie. — *Ampoules* : A. 2 cc., B. 5 cc., C., 10 cc., par voie intraveineuse ou intramusculaire à doses progressives.

Tuberculose (doses faibles) : 2 à 5 cc.

Rhumatismes chroniques (doses fortes) : 5 à 20 et même 25 cc. *pro die.*

Gouttes : XXX à C par jour (*enfants* : XX à L).

Prix : *Ampoules* A. 2 cc. 18 francs — *Ampoules* B. 5 cc. 24 francs.
— — C. 10 cc. 36 francs — *Gouttes,* le flacon, 16 francs.

Iodaseptine salicylée.

Dans les rhumatismes aigus ou subaigus en injections intraveineuses ou intramusculaires joint à l'effet Iodaseptine l'action salicylée. Tolérance parfaite. Supplée le traitement salicylé à haute dose qui ne peut être continué longtemps.

Ampoules de 5 cc. et de 10 cc. — *Solution* gouttes.

Doses. — Une ampoule matin et soir en injection intraveineuse, ou intramusculaire.

En ingestion : 50 à 100 gouttes par 24 heures en deux fois.

Prix : Ampoules 5 cc..... 26 francs.
— Ampoules 10 cc. Boîte de 4 et 10 ampoules. 16 et 38 francs.
— Solution, le flacon..... 18 francs.

Laboratoire CORTIAL. — 7, rue de l'Armorique — PARIS.
(Téléph. : Suffren 53-70 et 53-71).

IODASSIUM

Composition. — Solution iodo-iodurée répondant à la formule du Lugol, d'une stabilité parfaite, édulcorée, anisée et préparée avec de l'iode et de l'iodure de potassium de tout premier choix. Pas d'inconvénients d'iodisme.

Propriétés thérapeutiques. — Toutes les indications de l'iode et de l'iodure de potassium : bronchite chronique et emphysème pulmonaire ; tuberculose osseuse, ganglionnaire ; syphilis à toutes les périodes ; artério-sclérose ; vertiges ; insuffisance thyroïdienne ; maladie de Basedow ; obésité ; troubles circulatoires de la ménopause ; asthme ; ulcères variqueux ; maladies mycosiques : sporotrichose, actinomycose, trichophyties cutanées, kérion ; lymphogranulome suppuré ; angines de toutes natures (badigeonnages et *per os*).

Posologie. — Une cuiller à café de cette solution contient 5 cgr. d'iode métalloïde et 10 cgr. d'iodure de potassium.

Adultes :

Dose faible : 2 cuillerées à café par 24 heures.
Dose moyenne : 2 à 6 cuillerées à café par 24 heures.
Dose forte : 6 à 12 cuillerées à café par 24 heures.

Enfants :

De X à L gouttes matin et soir, c'est-à-dire de X gouttes à une demi-cuillerée à café matin et soir, et plus suivant tolérance.

Mode d'emploi. — A prendre dans n'importe quel liquide, mais de préférence dans du lait sucré, immédiatement avant les repas.

Laboratoire G. WARIN
4, chaussée de la Muette — PARIS (XVIe). (Tél. : Auteuil 18-30.)

IODAUBÉPINE

Etabli sur des bases scientifiques contrôlées par une longue expérimentation chimique, l'**Iodaubépine** constitue à l'heure présente le remède qui donne les résultats les plus heureux dans les maladies dues à l'altération des cellules et des humeurs de l'organisme.

Par sa composition (association du Crataegus et de l'iode combiné avec la peptone), à laquelle sont dues ses propriétés toniques, sédatives et vaso-dilatatrices, l'**Iodaubépine** en même temps qu'il active les échanges de notre économie, en facilite l'élimination des toxines.

Son emploi est particulièrement indiqué dans les Maladies du Cœur et des Vaisseaux, l'Artério-Sclérose, l'Angine de Poitrine, l'Asthme et l'Emphysème, la Néphrite interstitielle et l'Obésité, le Goitre et les diverses affections glandulaires.

Doses (*sauf avis spécial du Médecin*).

Adultes : XX à XXV gouttes 3 fois par jour dans un peu d'eau sucrée ou non.
Enfants : V à X gouttes 3 fois par jour.

Dépôt principal :
Laboratoires ADLER
36, rue des Francs-Bourgeois — PARIS
Détail dans toutes les pharmacies.

IODE COLLOÏDAL ROZE

Composition et présentation. — Dragées dosées à 3 cgr. d'iode colloïdal Rozé.

Avantages. — Equivaut thérapeutiquement à 30 cgr. d'iodure alcalin, sans en avoir les inconvénients.

Indications. — Scrofule, adénites, adénopathies générales, rachitisme, goitre, goutte, rhumatisme chronique, artériosclérose, arthritisme, obésité, hypertension, asthme, emphysème pulmonaire, bronchites, sclérose du tympan, maladies du fond de l'œil, début de cataracte, entérites, fièvre typhoïde, amygdalites, angines, diphtérie, grippe, etc., etc.

Posologie. — 6 à 10 dragées par 24 heures.

Prix : 12 francs.

Trois autres formes :

1° Pommade à l'Iode Colloïdal Rozé à 10 % : 10 francs.

2° Ovules à l'Iode Colloïdal Rozé ou Colloviodes, renfermant 2 gr d'Iode Colloïdal par ovule : 18 francs.

3° Ophtalmiode, pommade au 1/10e : 12 francs. (Collyre gras).

Laboratoire de Biologie Appliquée

GASTON ROZE

Docteur en Pharmacie

2, allées de Chelles — LE RAINCY (Seine-et-Oise).

IODÉINE MONTAGU

(Iodhydrate de Codéine).

Propriétés. — Action calmante de la toux, régularisateur du rythme respiratoire, anti-dyspnéique, facilite l'expectoration.

Indications. — Toux, Emphysème, Asthme.

Formes pharmaceutiques :

Sirop. — 0,03 cgr. d'Iodéine par cuillerée à soupe. 15 francs.

Dose : 1 à 3 cuillerées par jour.

Gouttes. — X gouttes = 0,01 cgr. d'Iodéine crist. 15 francs.

Dose : X à XL gouttes, 3 fois par jour, dans un peu d'eau sucrée.

Pilules. — 0,01 cgr. d'Iodéine par pilule. 12 fr. 50.

Dose : 4 à 8 pilules par jour.

Ampoules (0,02 cgr.) : 2 à 3 par jour 15 francs.

Laboratoire MONTAGU

49, boulevard de Port-Royal — PARIS.

(Tél. : Gobelins 23-90.)

IODE TULASNE

Iode assimilable en pilules

Nouvelle préparation stable et inaltérable contenant une forte proportion d'iode actif libéré seulement dans l'intestin et permettant un traitement iodé intensif et prolongé sans le moindre symptôme d'intolérance ni la moindre fatigue.

Formule. — Chaque pilule contient 2 cgr. 1/2 d'iode métalloïdique entièrement assimilable.

Avantages. — Les pilules d'Iode Tulasne glutinisées ne sont dissoutes que dans l'intestin, d'où protection de l'estomac et efficacité supérieure. Elles n'ont ni goût ni arrière-goût.

Elles sont facilement transportables. Le traitement iodé qui demande en général à être assez prolongé est donc grandement facilité. Jamais d'iodisme. Tolérance parfaite.

Indications. — Toutes celles de l'iode et des iodures : ARTERIOSCLEROSE, HYPERTENSION, EMPHYSEME, LYMPHATISME, GOUTTE, RHUMATISME, OBESITE, BASEDOW.

N. B. — L'Iode Tulasne s'est montré particulièrement actif dans l'*Obésité féminine*. Traitement facilité par la forme pilulaire.

Doses moyennes. — De 2 à 6 pilules par jour, en 2 fois, avant les repas. Pour les enfants 1/2 doses.

Prix. Le tube : 12 francs.

Laboratoires BOUILLET

48, boulevard des Batignolles — PARIS.

IODEX

Toutes les propriétés thérapeutiques de l'iode libre, aucun des inconvénients de la teinture d'iode.

Iodex simple.

Pommade renfermant 5 p. 100 d'iode éminemment absorbable. Excellent résolutif exempt d'iodures alcalins et de substances irritantes. Principales indications : adénopathies, oreillons, goitres, impétigos, tricophyties, furoncles, traumatismes.

Prix : 12 francs.

Iodex au Salicylate de Méthyle

Iodex combiné à 5 p. 100 de salicylate de méthyle. Analgésique et résolutif. Préconisé dans les douleurs articulaires, rhumatismes, lumbagos, pleurites, points de côté, névrites, entorses.

Prix : 12 francs.

Iodex liquide.

Formule non irritante d'iode à 2 p. 100 pour la médication externe. Efficacité et sécurité en oto-rhino-laryngologie (pulvérisations ou badigeonnages), en gynécologie (tamponnements vaginaux, instillations intra-utérines), et en chirurgie (pansements des plaies opératoires, brûlures).

Prix : 12 fr. 50.

Échantillons et Littérature :

Laboratoires RISSA

46, rue Claude-Lorrain — LILLE.

IODHÉMA

Iodo - alcoolate - méthyle - benzyle d'hexaméthylène tétramine, en solutions aqueuses (43 p. 100 d'iode assimilable).

Indications :

Toutes les formes du rhumatisme chronique.

Formes :

1° *Ampoules* de 5 cc. (16 fr.) et de 10 cc. (30 fr.); 1 ou 2 par jour (veines et tissus), en boîtes de 10 ;
2° *Flacons* (30 fr.) (voie enterale ou digestive), 1 ou 2 cuillerées à café par jour dans de l'eau sucrée *entre* les repas.

Mêmes présentations pour :

1° *Iodhéma M* (Méthyle pur) indiqué dans la goutte aiguë et chronique (14 et 28 francs) ;
2° *Iodhéma B* (Benzyle pur) utilisé dans les infections urinaires et hépatiques (20 et 35 francs).

Établissements GALLINA
4, rue Candolle — PARIS (V^{e}).

IODINJECTOL JAMMES

Médication iodée intensive indolore.

Composition. — Iodure de formine benzo-sodique : 20 cgs. par ampoule de 3 cc.

Indications. — Celles de l'iode et des iodures.

IODINJECTOL salicylé (Iodinjectol + 20 cgs. de salicylate de soude).

Action rapide et énergique sur les crises aiguës de tous rhumatismes. Sciatiques.

Posologie des trois formes :

Une injection intramusculaire ou intraveineuse par jour.

IODINJECTOL gouttes : LX à C gouttes par jour.

Prix au public :
Ampoules : 20 francs. *Gouttes* : 16 francs.

Laboratoires JAMMES
86, rue Michel-Ange — PARIS (XVIe).

IODO-BISMUTHATE DE QUININE FRAISSE

Composition :

Iodo-Bismuthate de Quinine..... 0 gr. 20
Huile d'olive..... 4 cc.

Indications :

Dans toutes les formes de la syphilis.

Traitement ordinaire : 30 à 35 ampoules, dont une tous les trois jours.

Prix de la boîte de 6 ampoules : 18 francs.

Laboratoires FRAISSE

8, rue Jasmin — PARIS

IODO-BISMUTH ERCÉ

Iodo-bismuthate de quinine.

Forme. — Ampoules-seringues auto-injectables, pour injections intramusculaires.

Avantages sur les préparations analogues.

1° Trois fois *moins* d'excipient à injecter.
2° Suspension *stable* permettant d'éviter une agitation longue et pénible.
3° Suppression du transvasement toujours difficile d'une suspension huileuse.
4° *Résorption parfaite.*

Indications. — Syphilis à toutes ses périodes.

6 amp. ser. à 0 gr. 04. Prix : 20 francs.
6 amp. ser. à 0 gr. 08. Prix : 24 francs.
Durée de l'unité : 3 à 6 semaines.

Laboratoires ROBERT et CARRIERE

37, rue de Bourgogne — PARIS.
(Tél. : Littré 49-54, 4 lignes groupées.)

IODOCAÏNE

Traitement des douleurs de toutes natures par les injections anesthésiantes locales.

Composition. — Chlorhydrate d'éthocaïne 0,05 cgr., Caféine, 0,05, Iodure de sodium, 0,10, Sérum physiologique, 10 cc.

Indications. — Rhumatisme chronique, névralgies, sciatique, lumbago, douleurs musculaires, cellulite, etc.

Technique. — Injecter une ou deux ampoules au point maximum de la douleur repéré par la palpation.

Présentation et Prix. — Boîte de 6 ampoules de 10 cc. : 22 francs.

VINCENT, Pharmacien.
14, avenue Mac-Mahon — PARIS.

IODOCALCIUM

La forme moderne du Sirop Iodotannique.

Présentation :
Deux formes : Sirop, Gouttes.

Composition. — Une cuillerée à café d'Iodocalcium Sirop ou XX gouttes Iodocalcium Gouttes renferment :

Gluconate de calcium	0 gr. 10
Chlorure de calcium	0 gr. 10
Iode en combinaison organique.....	0 gr. 01

Indications. — Toutes celles de l'iode et du calcium. Etats de fatigue physiologique de l'enfance et de l'adolescence, prétuberculose, tuberculoses osseuses et ganglionnaires, micropolyadénopathie, etc...

Posologie. — *Enfants* au-dessus de 2 ans : 1/2 à 1 cuillerée à café de sirop, ou X à XX gouttes de la forme gouttes, 2 fois par jour.

Adultes : 1 à 2 cuillerées à dessert de sirop ou XX à XL gouttes, 2 fois par jour.

Mode d'emploi. — Les gouttes doivent être prises dans un peu d'eau sucrée. L'Iodocalcium se prend au début des deux principaux repas.

Laboratoires biologiques de l'Ile de France.
19, avenue d'Orléans — Paris (XIVe).

IODOGÉNOL PÉPIN

Peptone iodée spéciale.

Remplace Iode et Iodures sans Iodisme.

Propriétés. — Très grande proportion d'iode substitué (25 %) :
Absence d'acide iodhydrique libre.
Grande stabilité des iodures organiques.
Saveur agréable. Tolérance absolue.

Indications. — Artériosclérose. Hypertension. Arthritisme, etc...

Posologie. — XL à LX gouttes par jour, en deux fois, dans un peu d'eau, au début des deux principaux repas.

Prix : 15 francs.

Laboratoires PÉPIN ET LEBOUCQ
COURBEVOIE (Seine).
(Tél. : Défense 09-71.)

IODOMAÏSINE

Globules.

Combinaison directe de l'*Iode* et d'une *Albumine* d'origine strictement *végétale*.

Propriétés particulières. — Absence d'albumoses ou de peptones d'origine animale. Aucune toxicité. Tolérance absolue même à hautes doses. Suppression complète de l'iodisme. Aucune désagrégation dans l'estomac. Action directe par solubilité uniquement intestinale.

Indications. — Maladies infectieuses, tuberculose, affections parasitaires, syphilis, affections cardio-vasculaires, artériosclérose, arthritisme, obésité, carence organique d'iode, tumeurs, insuffisance thyroïdienne, goitres, asthme, emphysème, engorgements ganglionnaires, lymphatisme, rhumatisme, goutte. Puissant adjuvant des médications reminéralisantes.

Posologie. — Chaque globule contient un cgr. d'iode actif. Quatre globules correspondent comme effet thérapeutique à un gramme d'iodure alcalin. *Enfants* : 4 à 6 globules par jour. *Adultes* : 6 à 10 globules et au delà par jour en deux fois avant les repas.

Durée d'utilisation : 10 à 15 jours environ.

Prix : 15 francs.

Enregistré au Laboratoire National n° 218-3.

IODOMAÏSINE

Pommade.

Iodomaïsine incorporée à un excipient spécial totalement exempt de vaseline ou de lanoline inabsorbables.

Propriétés particulières. — Pénétration intradermique complète. Teneur élevée en principe iodé actif. Absence de toxicité. Suppression de l'iodisme et de l'irritation locale. Efficacité 15 à 20 fois plus grande qu'une pommade iodée ou iodurée au même titre. Aucune coloration des téguments.

Indications. — Adénites, engorgements glandulaires, goitres, sporothricoses, arthrites, lymphangites, ostéites, dermatoses sèches, eczémas secs, psoriasis, affections rhino-pharyngiennes. Toutes affections justiciables d'un traitement iodé ou ioduré local.

Mode d'emploi. — Frictions (ou onctions) matin et soir sur la région choisie pendant deux ou trois minutes jusqu'à absorption complète. Aucun pansement consécutif.

L'*Iodomaïsine pommade* est présentée en *tube*. Une section de deux centimètres de longueur sortant du tube correspond à un centigramme d'iode complètement assimilable.

Durée d'utilisation : 15 à 20 jours environ.

Prix : 15 francs.

Établissements SOUDAN

48, rue d'Alésia — PARIS (XIV°). (Tél. : Gobelins 06-89.)

Enregistré au Laboratoire National N° 218-4.

34

IODOMÉTINE

Solution concentrée et titrée d'iodométhylate d'hexaméthylène tétramine.

Combinaison organique d'iode soluble et assimilable, V gouttes représentent 1 centigramme d'iode ; XX gouttes agissent comme 1 gramme d'iodure alcalin.

Propriétés thérapeutiques. — Excitateur puissant des fonctions lymphoïdes, déterminant une hyperleucocytose intense. Agent anti-infectieux énergique par son radical hexaméthylène tétramine.

Indications. — Toutes affections glandulaires, Adénites, Végétations adénoïdes, Scrofulides, etc., Maladies de la nutrition, Goutte, Rhumatismes chroniques, Sciatique, Asthme, Emphysème, etc.

Posologie. — *Adultes* : XX à LX gouttes par jour.
Enfants : V à XX gouttes par jour.

Prix : 12 francs.

Laboratoire E. HAUTDIDIER
37, rue Galilée — PARIS (XVIe).
(Tél. : Passy 49-69.)

IODONE ROBIN

Combinaison physiologique d'iode et de peptone trypsique.

Gouttes : XX gouttes correspondent comme effet thérapeutique à 1 gr. d'iodure de potassium.

Doses et mode d'emploi. — X à C gouttes à prendre en 2 fois aux repas dans un peu de boisson.

Propriétés thérapeutiques. — Dépuratif, reconstituant assimilable, non toxique, tolérance parfaite, jamais d'iodisme.

Indications. — Maladies par ralentissement de la nutrition, artério-sclérose, obésité, polysarcie, dégénérescence graisseuse, intoxications chroniques, asthme, emphysème, rhumatisme, arthritisme, goutte, tertiarisme.

Prix : 16 fr. 50.

Laboratoires ROBIN
13, rue de Poissy — PARIS.
(Tél. : Odéon 08-55, et 38-75.)

IODONESYL

(Gouttes)

Complexe organo-iodo-magnésien.

Formule. — 10 p. 100 Iode métalloïdique dynamisé par la présence de réducteurs hydrocarbonés et du magnésium.

Action. — L'iode sous cette forme élective, administrée à dose élevée sans iodisme, stimule l'activité du tissu lymphoïde, réalise l'atténuation directe *in vivo* des toxines microbiennes.

Son action est alors analogue à celle d'un vaccin d'une valence strictement adéquate. Résultats cliniques surprenants.

Indications. — Toutes les indications de l'iode, en particulier *infections aiguës*, Grippes, Angines, Pneumonie, Otites, Rhumatismes, Dermatoses.

Posologie. — Doses d'attaque pour infections aiguës : *deux cuillerées à café* à 2 heures l'une de l'autre, puis XXX gouttes 2 fois par jour dans un peu d'eau sucrée.

Prix : 20 francs.

Laboratoires REVEL
34, rue Saint-Lazare — PARIS (IXe).
(Tél. : Trinité 13-38.)

IODONUCLÉOL

Iode organique soluble (orthoïodobenzoate de soude).

Forme. — Gouttes.

Odeur et saveur agréables. Pas de manifestations d'iodisme.

Indications. — Hypertension, Artériosclérose, Emphysème, Asthme, Obésité, Adénites, etc.

Doses. — XX gouttes avant chaque repas dans un peu d'eau, 2 ou 3 fois par jour.

Prix : 12 francs.

Laboratoire P. MAUCHANT
à GENNEVILLIERS (Seine)
(Tél. : Grésillons 05-21.)

IODOPAN (GOUTTES)

(Procédé Slivo.)

Composition — Nouvelle combinaison de l'iode avec une peptone spéciale.
L'iode n'est libéré que dans l'intestin, d'où impossibilité absolue de troubles gastriques et d'iodisme.

Indications. — Toutes les indications de l'iode et des iodures.

Doses. — 20 gouttes agissent comme 1 gr. d'iodure alcalin.
Enfants: V à XV gtes par 24 h. après les repas.
Adultes: XX à LX gtes et plus, après les repas.

Prix : 15 francs.

Dépôt chez tous les grossistes.

E. ROCHE, Pharmacien.
2, place Meissonier — LYON (Rhône).

IODORGANINE MERCIER

Enregistrée au Laboratoire National du Contrôle des Médicaments sous le n° 1051-4-1 et n° 1052-4-2. Admises par les Assurances Sociales.

1° **IODORGANINE formule courante n° 1.**

Composition. — Thyroïdine, hypophysine, surrénine, orchitine, ovarine.
Indications. — Obésités.
Présentation. — En tube aluminium de 46 comprimés.
Traitement. — 6 boîtes. La boîte pour 11 jours de traitement : 14 fr.
Dose moyenne. — 4 comprimés par jour : 2 au début des principaux repas, avalés avec un peu d'eau.

2° **IODORGANINE formule spéciale complémentaire n° 2.**

Composition. — Hypophyse, surrénale, orchitine, ovarine, bile (ne contient pas de thyroïdine).
Indications. — Réservée aux obèses hypophysaires et aux cardiaques.
Présentation. — En tube aluminium de 46 comprimés.
Traitement. — 6 boîtes, la boîte pour 11 jours de traitement : 21 francs.
Dose moyenne. — 4, 6, et 8 comprimés par jour avalés dans un peu d'eau, aux deux principaux repas.
TRAITEMENT MIXTE. — Les deux formules peuvent être prise simultanément.
Dose journalière. — 2 comprimés de la formule n° 1 ;
4 comprimés de la formule n° 2.

Laboratoires R. MERCIER
41, route de Turin — NICE (A.-M.). (Tél. : 821-77.)

IODOTENSYL DUBOIS

Forme. — Dragées.

Composition :

Di-iodhydrate de Spartéine	5 cgr.
Benzoate de Benzyle.....	10 cgr.
Extrait de Bourdaine	3 cgr.
Excipient.....	10 cgr.

Par dragée.

Indications. — Hypertension, Artériosclérose, Asthme, Angine de poitrine et Spasmes divers. Troubles fonctionnels de l'âge critique chez les deux sexes.

Mode d'emploi. — *Adultes* : 3 à 5 dragées par jour, de préférence avant les repas.
Enfants : 1 à 3 dragées par jour selon l'âge.

Prix : 16 francs.

Laboratoires DUBOIS
R. Dubois, Docteur en Pharmacie de l'Université de Paris.
16, boulevard Péreire — PARIS (XVIIe).

IODO-THYROÏDINE CATILLON

Forme. — Tablettes de Catillon à 0,25 de Corps Thyroïde, titré, stérilisé.

Indications. — Obésité, Goitre, Myxœdème, Dermatoses.

Doses. — 1 à 2 contre Myxœdème ; 2 à 8 contre Obésité, Goitre, Herpétisme, Ostéogenèse.

Le flacon de 45 comprimés : 12 fr. 50

Laboratoire CATILLON

3, boulevard Saint-Martin, PARIS (IIIe).

IODURASE

Description. — Capsules glutinisées contenant :

Iodure de potassium pur.....	0 gr. 50
Levurine extractive	0 gr. 10

Par flacons de 36 capsules.

Action thérapeutique. — La même que celle de l'iodure, mais sans iodisme, grâce à l'action spécifique de la levurine et à l'enrobage qui ne libère l'iodure que dans le milieu alcalin de l'intestin. Dosage rigoureux, conservation indéfinie et facilité d'absorption.

Indications. — 1 à 6 capsules par jour dans l'artériosclérose, l'asthme, l'emphysème, l'arthritisme, la syphilis, le goitre, l'obésité, le saturnisme.

Prix : 30 francs pour 6 à 30 jours de traitement.

Laboratoires Ch. COUTURIEUX
18, avenue Hoche — PARIS.
(Tél. : Carnot 18-75.)

IODURE D'AMIDON LUMIÈRE

Antiseptique énergique dépourvu de toute action irritante et de toute toxicité.

Propriétés. — Pouvoir antiseptique élevé, réalise une antisepsie douce et continue, due à sa faculté de dégager lentement, au contact des sécrétions humorales, de l'iode à l'état naissant.

Infections gastro-intestinales (Dyspepsies, Entérites, Entéro-Colites, Flatulences, Diarrhées, Dysenterie). Traitement iodé.

Formule. — 1 flacon pilules Iodure d'amidon Lumière.

Dose. — *Adultes* : 6 à 12 pilules par jour.

Usages externes. — *Pansements et chirurgie* : La Pâte et la Poudre possèdent un pouvoir antiseptique prolongé, par dégagement lent de l'iode à l'état naissant.

Pansement Lumière : L'usage combiné de l'Iodure d'Amidon Lumière (pâte et poudre) et *Tulle gras* Lumière, constitue un pansement dit Pansement Lumière, adopté par beaucoup de chirurgiens, l'Iodure d'Amidon Lumière entretient un état prolongé d'antisepsie. On obtient ainsi des cicatrisations d'une rapidité surprenante.

Formuler. — 1 tube de Pâte Iodure d'Amidon Lumière. 1 flacon de Poudre Iodure d'amidon Lumière.

Prix : *Pâtes Pilules* : 8 francs. — *Poudre* : 11 francs.

LABORATOIRES LUMIERE
45, rue Villon — LYON.

IODURES PACHAUT

chimiquement purs

Tubes dosés d'Iodure de potassium à faire dissoudre au moment de l'emploi. — Conservation parfaite.

Présentation :

Tubes dosés à 0 gr. 25, 0 gr. 50, 1 gr., 2 gr. et 3 gr.

Prix : à 0,25 : 12 fr. 50. — à 0, 50 :17fr.50
à 1 gr. et 2 gr. : 25 francs.
à 3 gr. : 37 fr. 50.

Laboratoires PACHAUT

130, boulevard Haussmann — PARIS.
(Tél. : Laborde 16-72.)

IOGLOTT

Comprimés violets et blancs dégageant 3 mgr. d'Iode Naissant, par couple de comprimés.

Indications. — Angines, Asepsie pré et post-opératoire, Prophylaxie des maladies épidémiques.

Mode d'emploi. — Mettre dans la bouche 5 fois par jour et le soir au coucher, un comprimé violet et un comprimé blanc et laisser fondre lentement.

La boîte pour 6 jours de traitement : 5 francs.
Adresse télégr. : Gaipharmcy, Alger.
Echantillons et littérature.

CHARLES ROCHE, Pharmacien.
2, rue Michelet — ALGER.
(Tél. : 9-91.)

Dépôt général : Office Commercial Pharmaceutique, Paris,

IONYL

Médication bio-énergétique complète.

Composition. — Complexes phospho-marins, Acide phosphorique physiologique, Magnésium et Manganèse glycéro-phosphoriques activés et vitalisés par solution et combinaison en milieu marin.

Action thérapeutique et indications :

1° Stimulant, réparateur et neurotonique (Surmenage physique et intellectuel, Asthénies, Dépressions fonctionnelles, Usure sénile).

2° Oxydant et modificateur de la nutrition (Troubles alcalosiques, Arthritisme, Phosphaturie, Scléroses, Anoxémie).

Action immédiate. — Innocuité absolue.

Posologie. — XX gouttes (dose moyenne) au milieu des deux principaux repas, en dilution dans un verre de boisson quelconque.

Prix : 15 francs.

Littérature et échantillons :

Laboratoires LA BIOMARINE

DIEPPE (Seine-Inférieure). (Tél. : 14-54.)

IRÉNINE GONNON

Composition. — Cachets dosés à 0 gr. 71, à savoir : 0 gr. 53 d'Irénine proprement dit (combinaison fixe cristallisable de pyramidon, analgésine, phénacétine), 0 gr. 13 de sulfate de quinine, 0 gr. 05 de caféine.

Indications. — Spécifique des douleurs violentes et rebelles, névralgies, maux de tête, rages de dents, migraines, crises de rhumatisme, fièvres, grippe, influenza, douleurs périodiques, accès de goutte, etc...

Posologie. — 1, 2 ou 3 cachets par jour. Toujours toléré par l'estomac, pas de vertiges.

Prix : 8 francs (pour 8 jours de traitement environ).

Produits GONNON

14, rue Victor-Hugo — LYON.

IRRASTÉRINE

Vitamine D. Standardisée.
Adoptée par les Hôpitaux.
Solution — Chocolatés.

Composition. — Ergostérine pure irradiée aux rayons ultra-violets, en solution dans l'huile d'olives, sans aucune addition de cholestérine.

Propriétés thérapeutiques. — Véritable catalyseur du calcium et du phosphore, l'*Irrastérine* peut être considérée comme la médication spécifique du rachitisme et de tous les troubles du métabolisme phospho-calcique.

Indications. — Traitement spécifique du rachitisme, de la tétanie et de tous les états spasmophiles. Troubles de l'ossification, Caries dentaires, Ostéomalacie, Prétuberculose et tous états de déminéralisation.

Dose et mode d'emploi. — *Solution huileuse* (I goutte = 200 unités rat) jusqu'à 1 an, X gouttes : de 1 à 10 ans, XX gouttes ; adolescents, adultes, XXX gouttes. — *Chocolatés* (1 chocolaté = 3 000 unités rat) 1 à 3 par jour.

Prix :
Solution : 15 francs. — *Chocolatés* : 18 francs.

Les Établissements BYLA
26, avenue de l'Observatoire — PARIS.
(Tél. : Danton 08-11.)

ISACÈNE « ROCHE »

Laxatif synthétique nouveau.

Action thérapeutique. — L'Isacène « Roche » est la diacétyldioxyphénylisatine insoluble dans l'eau et l'acide chlorhydrique, soluble seulement dans le milieu alcalin du côlon, où se constitue la constipation. Action douce, constante, sans coliques, sans épreintes et sans ténesme. Rigoureusement atoxique.

Indications thérapeutiques. — Tous les cas de constipation sans aucune exception.

Posologie et mode d'emploi :

Adultes : Dose laxative moyenne : 2 à 4 granules.
Enfants. 1/4 ou 1/2 dose, selon l'âge et le cas.

ISACÈNE « ROCHE »
Flacon de 40 granules.
Enregistré au Laboratoire National de Contrôle des Médicaments sous le numéro 504-19.

Produits F. HOFFMANN-LA ROCHE et Cie
10, rue Crillon — PARIS (IVe).
(Tél. : Archives 91-10.)

ISONAL

Méthyl Ethyl Phényl Malonylurée.

Sédatif nerveux sans aucune toxicité.

L'intervalle entre l'effet sédatif et l'effet toxique est beaucoup plus grand que pour toute autre substance connue. Convient à tous les nerveux, n'entrave en rien la capacité de travail.

Indications. — Dépression nerveuse. Etats anxieux. Angoisse et palpitations. Insomnie. Surmenage. Nervosisme. Névroses et troubles convulsifs.

Présentations. — Tube de 20 comprimés titrés à 0 gr. 10.
— Tube de 30 comprimés titrés à 0 gr. 05.
— Tube de 60 comprimés titrés à 0 gr. 01.
Prix au public : 7 fr. 50 le tube.

Posologie. — Dans les cas d'éréthisme nerveux : administrer 10 à 20 cgr. par jour, en 8 ou 10 reprises.

Chez les enfants : 2 cgr. par année d'âge, en doses réfractées.

Chez les nourrissons, la dose quotidienne correspond à 0 gr. 01 par semestre d'âge.

Dans les troubles convulsifs des adultes et l'épilepsie, le traitement d'attaque nécessite chez l'adulte l'emploi de doses importantes ; variant de 0 gr. 30 à 0 gr. 80 par jour. Pour le traitement d'entretien, on pourra les réduire par tâtonnements, à condition qu'elles soient réparties en plusieurs prises.

Laboratoires du Docteur ROUSSEL
89, rue du Cherche-Midi — PARIS (VIe). (Tél. : Littré 58-43.)

ISOTONYL BOURET

(Poudre de Lausanne.)

Action.

L'Estomac dilue ou concentre son contenu de façon à lui faire atteindre toujours le point cryoscopique de 0,38 nécessaire pour que le chyme franchisse le pylore.

L'Isotonyl Bouret aide l'estomac à remplir cette condition. Il stimule la fonction sécrétrice des glandes gastriques, neutralise le suc gastrique hyper-acide, assure l'évacuation gastrique.

Formes et mode d'emploi.

Paquets, 1 pour 1 litre. Discoïdes, 2 pour 1 verre.

Adultes : 1 à 3 verres par jour.

Enfants : 1/2 verre à Bordeaux à 2 verres par jour.

Après les repas, au moment des douleurs ou pesanteurs et le matin à jeun, 1/2 heure avant le petit déjeuner.

Prix au public : 13 francs.

Pharmacie CHAUMEL
87, rue Lafayette — PARIS (IXe).

ISPAGHUL TROUETTE-PERRET

Phytothérapie gastro-intestinale.

Mucilage (semences ou granulé) du Plantago Decumbens.
Traitement idéal de la constipation.

Avantages. — L'Ispaghul « Trouette-Perret » est un produit naturel d'une innocuité absolue et d'une tolérance parfaite. Son mode d'action est exclusivement mécanique.

L'Ispaghul « Trouette-Perret » rééduque l'intestin et facilite son travail biologique normal. C'est un lubrifiant.

Indications. — Constipation sous toutes ses formes, Digestions lentes et difficiles, Gastro-Entérites, Insuffisance biliaire.

Mode d'emploi. — L'Ispaghul se prend sous la forme de fines semences ou de granulé dont l'absorption est très facilement acceptée. On le prend dans de l'eau ou dans un breuvage quelconque.

Doses :

Adultes : Une cuillerée à soupe à chacun des principaux repas, midi et soir.

Enfants : Une cuillerée à café ou à dessert, suivant l'âge à chacun des deux principaux repas.

Prix : 12 francs.

Littérature et échantillon sur demande aux :

Laboratoires CONDOU et LEFORT
61, avenue Philippe-Auguste — PARIS (XIe).
(Tél. : Roquette 87-34.)

IXIUM

Solution isotonique stérilisée de Thorium X
pour usage médical.
(Injections intramusculaires profondes
ou intraveineuses).

Posologie habituelle du Thorium X

Affections traitées.	*Doses de thorium X employées.*	*Marche et durée du traitement.*
Rhumatismes chroniques et déformants Spondylose rhizomélique Goutte chronique névrites sciatiques	Commencer par 50 à 80 microgrammes et augmenter progressivement de 20 jusqu'à la dose de 150 à 180 micros.	8 injections, au rythme d'une injection par semaine.
Psoriasis rebelles ou arthropathiques	1re injection : 50 mgr. 2e injection 100 mgr. les 6 dernières : 150 mgr.	8 injections, au rythme d'une injection par semaine.
Anémie Chlorose Neurasthénie	De 25 à 75 microgrammes, par augmentations successives.	8 injections au rythme d'une injection par semaine.
Leucémies Maladie de Hodgkin	Commencer par 100 microgrammes pour arriver à 350.	5 à 10 injections, au rythme d'une injection par semaine.

Les doses ci-dessus peuvent être modifiées au gré du médecin. Les séries peuvent être renouvelées après un intervalle d'environ 2 mois de repos.

Toutes les doses sont exprimées en microgrammes de bromure de radium.

Prix de vente au public :

La série de 8 ampoules dosées pour utilisation le mercredi : 300 francs.
L'ampoule commandée isolément : 40 francs.

L'Ixium est préparé à Paris, tous les mardis, par la

Société Générale d'Applications Thérapeutiques

THERAPLIX

R. MOREUX, Pharmacien.
Ancien interne des hôpitaux.
98, rue de Sèvres — PARIS (VIIe).
(Tél. : Ségur 13-10, 6 lignes groupées.)

JABOSULFÈNE

JABOrandi + hypoSULFite

« Le désensibilisant de choix ». Modifie le « terrain » et régularise le vague.

Pilules glutinisées à 0 gr. 25 d'hyposulfite de Na chimiquement pur et 0 gr. 02 de poudre de feuilles de Jaborandi stabilisée.

Doses. — 4 à 12 pilules glutinisées par jour au milieu des 3 repas.

Indications. — Toutes manifestations anaphylactiques : Urticaire, Œdème de Quincke, Prurits, Dermatoses récidivantes, Asthme, Migraine, Rhume des foins. Toutes insuffisances hépatiques.

Action. — Très grande activité due à la glutinisation qui évite la destruction de l'hyposulfite dans l'estomac et permet son action en nature au contact de l'épithélium intestinal.

La boîte de 60 pilules glutinisées : 16 francs.

Ampoules de 10 cc. pour injections intraveineuses. La boîte de 10 ampoules : 27 francs.

Laboratoires pharmaceutiques L.-G. TORAUDE
22, rue de la Sorbonne — PARIS (V^e^).
(Tél. : Odéon 73-92.)

JÉCOBIASE

Composition et formes. — Deux formes.

Formule.	*Adulte.*	*Infantile.*
Sulfate de soude desséché	1 gr.	0,50
Citrate de sodium.....	0,25	0,125
Bicarbonate de soude bi-cristallisé .	0,05	0,025
Chlorure de magnésium anhydre...	0,50	0,25
Excipient spécial	qs p.8 cc.	qs p. 8 cc.

Indications. — Toutes les manifestations de l'insuffisance hépatique (migraines, nausées, vertiges, etc.).
Les infections biliaires (ictères, lithiase biliaire, cholécystites).
Les congestions du foie.
Les asthénies dont la cause est liée à des toxi-infections d'ordre digestif.
La constipation sous toutes ses formes.

Posologie. — Une ampoule le matin à jeun dans un verre d'eau. Après une semaine de repos, reprendre une nouvelle série de 10 ou 20 ampoules suivant le cas.

Prix : 19 fr. 50 la boîte de 10 ampoules de 8 cc.

Laboratoires DELIMAR
A. DEGUSSEAU, Pharmacien.
DRAVEIL (Seine-et-Oise).

JECOFLUYL HARDY

Drainage hépatique, anaphylaxie alimentaire. Forme la plus agréable, la plus active grâce à son absorption facile.

Sulfate de Magnésie sec		35 gr.
Peptone de viande		4 gr.
Peptone de Gélatine		4 gr.
Hyposulfite de Soude		0 gr. 10
Hyposulfite de Magnésie		0 gr. 10
Bouillon	Q. S. pour	100 gr.

Une cuillerée à café du mélange permet, par simple dissolution dans une demi-tasse d'eau chaude, d'obtenir un bouillon de saveur agréable.

Indications. — Intolérance digestive. Engorgement du foie et de la vésicule biliaire, Inappétence, Nausées, Insomnies, Obésité, Troubles hépatiques de l'arthritisme, Goutte, Maladies hépatiques des pays chauds.

Posologie. — Prendre le matin à jeun, dans une demi-tasse d'eau chaude, de 1 à 2 cuillerées à café de granulé. Attendre ensuite 20 à 30 minutes pour prendre le petit déjeuner.

Prix : 16 francs la boîte, assurant 15 jours de traitement quotidien.

Laboratoires Paul HARDY

Docteur en Pharmacie, Ancien interne des Hôpitaux,
42, boulevard Saint-Marcel — PARIS (V^e^).
(Tél. : Gobelins 36-96.)

JÉCOL

L'auxiliaire physiologique du foie.

Enregistré aux Laboratoire National de Contrôle des Médicaments sous le n° 223-2.

La déficience du foie étant la cause initiale de nombreux états morbides, l'effort thérapeutique doit porter sur la cellule hépatique qu'il convient de stimuler afin d'en rétablir le délicat fonctionnement.

Par son action progressive et douce, le Jécol se classe au premier rang des médicaments destinés à traiter l'*hépatisme* sous toutes ses formes :

Congestion et *Insuffisance du foie*, *Gastro-entérite*, *Entérite muco-membraneuse*, *Auto-intoxication*, etc.

Formule. — *Combretum* (extrait spécialisé de kinkélibah).
Boldo (extrait aqueux).
Evonymus (extrait titré).

Forme. — Petits cachets.

Prescription. — 1 ou 2 cachets à la fin de chaque repas. — 3 à 6 semaines.

Cette dose pourra être augmentée ou diminuée chaque semaine, suivant les résultats constatés, par le médecin traitant, chez le malade.

Prix en France : 14 fr. 50 la boîte de 30 cachets.

LABORATOIRE DU JÉCOL

3, rue Watteau — COURBEVOIE (Seine).
(Tél. : Défense 10-36.)

JÉCOPEPTOL

Indications. — Toutes affections gastro-hépatiques. Calme immédiatement. Effet durable par usage régulier.

Composition. — Association de 2 formules : l'une *gastrique* : poudre magnéso-bismuthée, avec adjonction de silice absorbante spéciale. L'autre *hépatique* : cholagogue et désinfectante des voies biliaires.

Forme. — Poudre d'une extrême finesse, sans toxique, d'un goût excellent, d'un prix modique.

Posologie. — 1 cuillerée à soupe de poudre dans un verre d'eau après les principaux repas.

Prix de la boîte
pour un traitement d'une semaine : 15 fr. 80

Laboratoires S. I. C. A.
R. MICHY, Pharmacien
13, rue Beudant — PARIS (XVIIe).
(Tél. : Wagram 75-75.)

Enregistré au Laboratoire National de contrôle des médicaments sous le n° 1248-1.

JEMALT WANDER

A base d'huile de foie de morue
et d'extrait de malt à l'état de paillettes.

Composition. — Huile de foie de morue, 30 p. 100; Extrait de malt, 64 p. 100 ; Cacao, 6 p. 100 ; Essences aromatiques, Q. S.

Indications. — Le Jemalt réalise la médication à l'huile de foie de morue renforcée des éléments nutritifs et digestifs (diastases) de l'Extrait de malt. Anémie en général. Croissance des enfants.

Doses. — Enfants jusqu'à 2 ans, 1 à 2 cuillerées à café par jour.

Enfants plus âgés, adolescents et adultes : 3 à 6 cuillerées à café par jour.

Se prend le matin le soir, ou entre les repas tel que (il fond rapidement dans la bouche), ou dilué dans du lait tiède ou dans une infusion.

La boîte : 12 francs.

P. BASTIEN, pharmacien.
CHAMPIGNY (Seine).
(Tél. : Tremblay 09-78 et 09-79.)

JOUVAMÈLYS

Composition. — Ovarine, Hamamélis total, Rhubarbe, fer et phosphates assimilables.

Indications. — Insuffisance ovarienne. Troubles de la puberté et de la ménopause.

Posologie. — 1 à 3 cachets par jour.

Prix. — La boîte : 17 francs.

Laboratoires GAMBY-WISSE

Place de l'Hôtel-de-Ville,
SALON-DE-PROVENCE (B.-du-R.).

JUGLAND GMET

Extrait total, sans alcool ni sucre, des feuilles de noyer. Sous forme liquide, plus actif que les pilules.

Propriétés :

Toni-dépuratif, anti-diabétique, reminéralisant (Fixateur du calcium).

Indications :

Anémie, lymphatisme, adénopathies, rachitisme, ostéomalacie, acné juvénile.
Diabète et ses complications. Tuberculose.

Posologie :

1 à 3 cuillerées à café par jour. Enfants : demi-dose. Dans le diabète : dose doublée.

Prix du flacon de 135 cc. : 18 francs.

Laboratoire GMET
A. LOROT, Pharmacien
27, rue du Faubourg-Montmartre — PARIS.
(Tél. : Provence 43-10.)

JUGLANE

Composition. — Principe actif du noyer sauvage.

Indications. — Toutes les formes du diabète et ses complications : acidose, acétonémie, en particulier les diabètes gras, arthritiques, hépatiques. Aucune contre-indication, tolérance parfaite, innocuité absolue, aucune incompatibilité.

Mode d'emploi. — 3 à 4 pilules avant chacun des trois repas. Cette dose peut être doublée sans inconvénient. Continuer progressivement le traitement jusqu'à complète disparition du sucre dans les urines.

Prix 16 francs la boîte de 150 pilules. Conservation indéfinie en lieu sec.

L. N. C. n° 257-1.

Produits Euthérapiques

Camille CONS, Anc. Int. des Hopitaux de Lyon

12, rue des Ecoles — CHAMBERY (Savoie).

(Tél. : 0-23.)

JUGLANREGINE ANDRÉ

Iodotannique phosphaté à base de feuilles de noyer, fraîches et sèches.

Indications. — Lymphatisme, tuberculose, reminéralisation, anorexie, états asthéniques, convalescence, hypothyroïdie, diabète.

Présentation. — Elixir très agréable au goût.

Dose. — 2 à 3 cuillerées (à bouche ou café, suivant âge) par jour.

Prix en France : le grand flacon : 17 francs.

Enregistré au Laboratoire National des Médicaments : 556-1.

Laboratoires BADEL

58-60, rue des Moulins — VALENCE (Drôme).

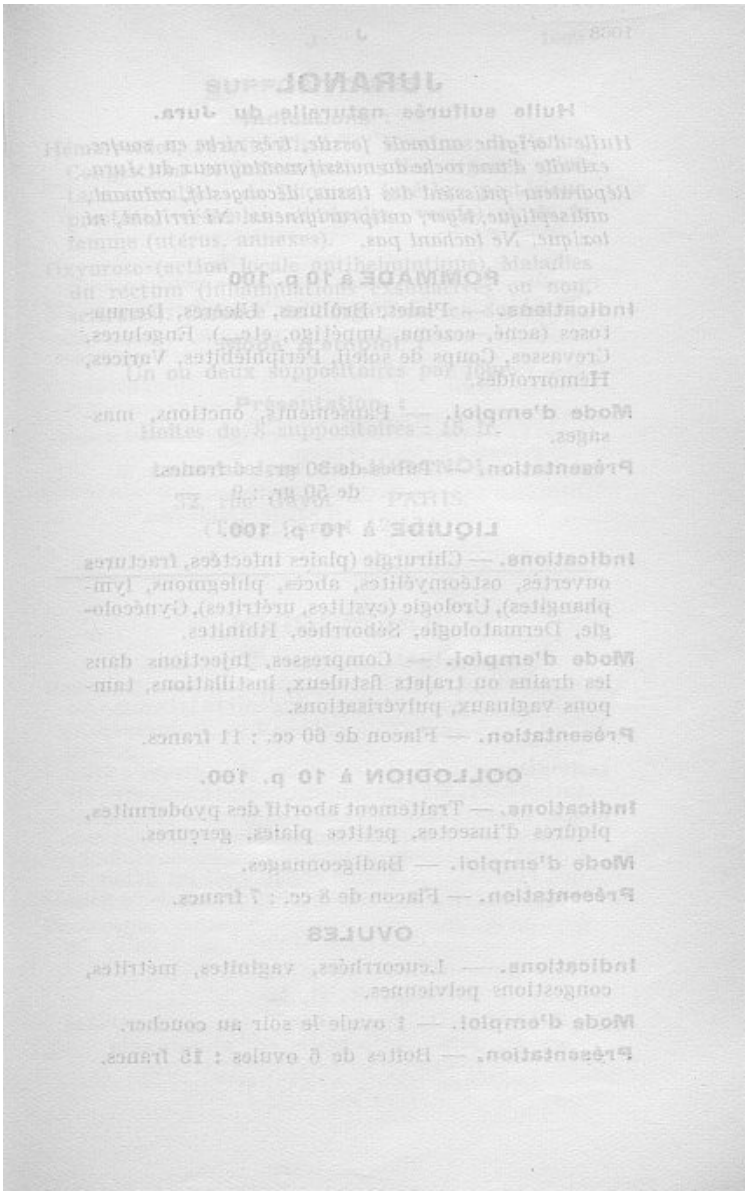

JURANOL

Huile sulfurée naturelle du Jura.

Huile d'origine animale fossile, très riche en soufre, extraite d'une roche du massif montagneux du Jura.

Réparateur puissant des tissus, décongestif, calmant, antiseptique, léger, antiprurigineux. Ni irritant, ni toxique. Ne tachant pas.

POMMADE à 10 p. 100

Indications. — Plaies, Brûlures, Ulcères, Dermatoses (acné, eczéma, impétigo, etc...). Engelures, Crevasses, Coups de soleil, Périphlébites, Varices, Hémorroïdes.

Mode d'emploi. — Pansements, onctions, massages.

Présentation. — Tubes de 30 gr. : 6 francs.
— de 50 gr. : 9 —

LIQUIDE à 10 p. 100.

Indications. — Chirurgie (plaies infectées, fractures ouvertes, ostéomyélites, abcès, phlegmons, lymphangites), Urologie (cystites, urétrites), Gynécologie, Dermatologie, Séborrhée, Rhinites.

Mode d'emploi. — Compresses, injections dans les drains ou trajets fistuleux, instillations, tampons vaginaux, pulvérisations.

Présentation. — Flacon de 60 cc. : 11 francs.

COLLODION à 10 p. 100.

Indications. — Traitement abortif des pyodermites, piqûres d'insectes, petites plaies, gerçures.

Mode d'emploi. — Badigeonnages.

Présentation. — Flacon de 8 cc. : 7 francs.

OVULES

Indications. — Leucorrhées, vaginites, métrites, congestions pelviennes.

Mode d'emploi. — 1 ovule le soir au coucher.

Présentation. — Boîtes de 6 ovules : 15 francs.

SUPPOSITOIRES

Indications :

Hémorroïdes, Prurit, Fissures, Erosions de l'anus, Congestions et inflammations des organes génitaux urinaires : de l'homme (uréthre postérieur, prostate, vésicules séminales, vessie) et de la femme (utérus, annexes).

Oxyurose (action locale antihelmintique). Maladies du rectum (inflammations exsudatives ou non, scléroses). Carence de l'organisme en soufre.

Mode d'emploi :

Un ou deux suppositoires par jour.

Présentation :

Boîtes de 8 suppositoires : 15 fr.

Laboratoires du JURANOL

32, rue Guyot — PARIS.
(Tél. : Carnot 12-56.)

KALMIGRAINE

Elixir calmant concentré.
Spécifique de la douleur.

Composition. — 10 cc. contiennent :

Codéine	0,005
Stovaïne	0,007
Caféine	0,08
Salipyrine	0,10
Pyramidon	0,40
Liqueur Q. S. pour	10 cc.

Propriétés. — Puissant calmant de la douleur, agréable à prendre, très actif, bien toléré par l'estomac, rapidement assimilé. Soulage en quelques minutes.

ndications. — Céphalée, Migraine, Odontalgie, Névralgie, Rhumatisme, Torticolis, Lumbago, Goutte, Sciatique, Dysménorrhée, Zona, Cystite, Fièvre, Grippe.

Posologie :

De 8 à 15 ans : une demi à une cuillerée à café.
Adultes : 1 à 2 cuillerées à café, à prendre en cas de souffrance et renouveler au besoin 2 à 3 fois en 24 heures.
Présentation soignée en flacon de 120 cc. au prix de : 10 fr. 50.

Laboratoires MEUNIER, Pharmacien
Lauréat 1er prix de la Faculté de Montpellier,
MONTMARAULT (Allier).

KALMOBROL

(Spécialité absolument française.)

Composition. — Extrait de bouillon bromuré liquide à base de bromure de sodium très pur.

Doses. — 1 cuillerée à café = 1 gr. de bromure de sodium.

Indications. — Tous les cas les plus divers d'Excitation nerveuse (Insomnie, Neurasthénie, etc., etc.

Mode d'emploi. — Verser dans une tasse d'eau très chaude le nombre prescrit de cuillerées à café. On obtiendra immédiatement un délicieux bouillon que l'on absorbera bien chaud, soit au début du repas, soit à n'importe quel moment de la journée.

Prix : 16 francs.

Laboratoires du KALMOBROL
S. A. R. L.
C. CHAMARD, Inspecteur des pharmacies
et R. NIEL, Docteur en pharmacie
3, rue Royet — LYON-CALUIRE.

KANEURON

Régulateur du système nerveux.

Présentation. — Gouttes.

Composition. — Paullinia, Crataegus, Passiflore, Phényl-éthyl-malonyl-urée.

Indication. — Régulateur du système nerveux : spasmes, éréthisme cardiaque, anxiété, etc.

Mode d'emploi. — X à XXX gouttes, trois fois par jour, dans un liquide quelconque. (X gouttes = 0 gr. 01 Phényl-Ethyl-Malonyl-Urée.)

Prescription. — Kaneuron, un flacon (durée moyenne 15 jours).

Se trouve chez tous les droguistes.

Préparé par le

Laboratoire d'applications biologiques Labiola.
P. CORDONNIER, Pharmacien
LILLE.

Enregistré au L. N. C. — Admis aux A. S.

KAOBROL

Composition. — Bromure de sodium et Poudres absorbantes. Kaolin, carbonate de magnésie, carbonate de chaux, gomme pour homogénéiser la poudre.

Poudre blanche de saveur agréable, sucrée et aromatisée à la menthe.

Indications. — Toutes les dyspepsies, plus spécialement hyperchlorhydriques et nerveuses. Troubles digestifs de la femme enceinte. Gastro-entérites. Aérophagie.

Sédatif puissant de toutes douleurs gastriques.

Posologie. — Une cuillerée à café après les repas et au moment des crises douloureuses.

Littérature et Echantillons
à Messieurs les Docteurs.
Prix : 12 fr. 50.

Laboratoire du KAOBROL
J. LAROZE, Pharmacien.
54, rue de Paris — CHARENTON (Seine).
(Tél. : Entrepôt 01-41.)

KAOLINASE

Indications :

Hyperchlorhydrie, Ulcères et Ulcérations de l'estomac, Colites, Fermentations.

Composition :

Silicate d'alumine naturel en poudre fine très adhésive.

Posologie :

1 à 2 paquets délayés dans l'eau le matin à jeun. (Détail sur prospectus).

Boîte de 20 paquets de 10 gr. : 12 francs.

KAOLINASE BELLADONÉE

Indications :

Hyperchlorhydries graves. Gastropathies douloureuses, Spasmes gastro-intestinaux.

Composition :

Silicate d'alumine naturel : 10 grammes.
Teinture de belladone offi. : X gouttes.

Posologie :

Un paquet délayé dans l'eau le matin à jeun auquel on peut ajouter 1/2 à 1 paquet avant chacun des 2 repas.

Boîte de 20 paquets de 10 gr. : 14 francs.

Échantillons gratuits.

Laboratoires G. BEYTOUT

12, boulevard Saint-Martin — PARIS (X^{e}).

(Tél. : Nord 76-85.)

KAVIASE

Pilules, Suppositoires, Ovules.

PILULES (2 formules).

1° *Pilules Kaviase.*

Ext. Kawa 0,10
Uroformine 0,02
} par pilule.

6 à 8 par jour, 15 francs le flacon de 50 pilules.

2° *Pilules Kaviase au bleu de méthylène.*

Ext. Kawa..... 0,10
Bleu de méthylène..... 0,01

6 à 8 par jour, 16 francs le flacon de 50 pilules.

Indications. — *Le symptôme douleur dans la sphère génito-urinaire.* Cystites, Urétrites, Prostatites, Orchites, Métrites, Salpingites, Colibacilloses.

SUPPOSITOIRES

Toutes les algies ano-rectales et pelviennes.

Indications. — Congestion prostatique et utéro-ovarienne, Hémorroïdes, Règles douloureuses, Prurit anal, Rectites, etc.

Composition :

Ext. Kawa 0,30
Ext. jusquiame..... 0,03
Stovaïne 0,005

15 francs la boîte de 10 suppositoires.

OVULES

Toutes les affections gynécologiques douloureuses : décongestif et sédatif.

Laboratoires de la KAVIASE

76, avenue d'Italie — PARIS (XIIIe).
(Tél. : Gobelins 31-22.)

KÉFIROGÈNE CARRION-LAGNEL

Pour la préparation *domestique* du Kéfir.

Composition. — Ferments sélectionnés, fournis par des *cultures pure* des agents de la fermentation Kéfirique. Préparation liquide glycérinée.

Indications. — Le Kéfirogène permet la fabrication du Kéfir, lorsque ce dernier ne peut être obtenu tout préparé (hors Paris) en vue des usages habituels de ce lait fermenté : alimentation des sujets fragiles ou déprimés, ou souffrant d'infections intestinales, etc.

Mode d'emploi. — Chaque dose (une ampoule) est ajoutée à 250 cc. environ de lait bouilli, puis refroidi. Après un séjour de 24 heures, à 25 degrés, on a le Kéfir n° 1 et, au bout de 48 heures, le Kéfir n° 2 (le plus souvent utilisé). Une étuve spéciale facilite cet emploi du ferment (renseignements sur demande).

Présentation et prix. — La boîte de 12 ampoules : 10 francs.

Laboratoires CARRION et LAGNEL
3, 5 et 7, rue du Capitaine-Scott — PARIS (XVe).
(Tél. : Ségur 40-30.)

KÉLÉDOL ET SUPPO-KÉLÉDOL

Composition :

Chlorhydrate de Morphine..... 1 centigramme.
Bromhydrate de scopolamine .... 1/4 de milligramme.
Par ampoule de 1 cc. ou par suppositoire.

Propriétés thérapeutiques. — Tous les emplois de la morphine sans les inconvénients : action hypnotique et sédative plus forte, pas d'effets toxiques sur la circulation et la respiration, beaucoup moins d'accoutumance.

Indications. — Douleur, Cancer, Sciatique, Anxiété, Agitation, Anesthésie pré-chirurgicale, Accouchement.

Posologie. — Ampoules ou suppositoires : 1 à 4 par 24 heures.

Présentation pharmaceutique et prix :

12 ampoules : 15 fr. — 6 ampoules : 8 fr.
10 suppos. Keledol : 20 fr. — 5 suppos. Keledol : 12 fr.

D. RAQUET, Pharmacien Supérieur.
Licencié ès-Sciences.
114, rue Solférino — LILLE.
Echantillons sur demande.

KÉNOL

Compensateur intestinal.

Extrait duodénal total	0 gr. 045
— biliaire total purifié.....	0 gr. 045
— Gladiolus ceruleus	0 gr. 019
— Evony. atropur.....	0 gr. 019
Mag. de soufre purifié.....	0 gr. 035

pour un comprimé-dragée.

Propriétés thérapeutiques. — Rétablit l'équilibre des sécrétions intestinales. Agit sur le péristaltisme. Action antiseptique puissante.

Indications. — **Constipation**, Affections hépatiques, Cholécystites, Dermatoses, Auto-intoxication.

Doses. — 1 à 3 dragées au repas du soir ou 1 à 2 à chaque repas. Avaler sans croquer. Action évacuante douce, activité constante. Pas d'accoutumance.

Prix au public : 10 francs.

Laboratoires thérapeutiques
A. MILLET et CH.-O. GUILLAUMIN
4, rue Richer — PARIS.

KEPHEDRYL

A base d'Éphédrine naturelle.

Formule :

Éphédrine naturelle.....	1	p. 100
Eucalyptol	0,50	—
Camphre	0,30	—
Huile de Paraffine	98,20	—
	100	p. 100

Indications :

Le Képhédryl est indiqué dans toutes les affections du nez :

Coryzas inflammatoires ou spasmodiques, Catarrhe nasopharyngien, Rhume des foins, Sinusites, Otites, Asthme.

C'est un merveilleux traitement abortif du rhume de cerveau.

Posologie :

V à VI gouttes dans chaque narine 3 ou 4 fois par jour.

Présentation :

La capsule compte-gouttes forme bouchon permettant ainsi l'emploi du Képhédryl dans les meilleures conditions d'asepsie.

Prix : 11 fr. 50.

Peut être prescrit aux Assurés Sociaux.

C'est un remède efficace et économique.

Laboratoires du KEPHEDRYL

Guy ELIE-MANTOUT, Pharmacien.

1, rue Auber — PARIS.

KIDOLINE

Huile adrénalinée au millième.

Indications.

1° Coryza aigu du nourrisson chez lequel la **kidoline** permet l'alimentation en rétablissant en partie la perméabilité nasale.
2° Adénoïdite aiguë de l'enfance ; décongestionne puissamment les muqueuses, modifie la nature des sécrétions et permet l'usage *utile* de sels argentiques qui sans cela pénètrent trop insuffisamment.
3° Accès de faux croup.
4° Rhinites aiguës avec menace de sinusite.

Mode d'emploi.

Chez les nourrissons instiller à la fois V à VI gouttes dans chaque narine 5 minutes avant la tétée.
Chez l'enfant : 4 fois par jour instiller VI à X gouttes.
Tolérance parfaite. Aucune contre-indication.
Flacon de 20 centicubes.
Prix : 13 fr. 50.

Laboratoire R. GALLIER
38, boulevard Montparnasse — PARIS (XV°).
(Littré : 98-89.)

KINÉCHOL

Composition. — Granulé soluble de goût agréable à base de sulfate de magnésie desséché, peptone de fibrine, extrait de boldo, hyposulfite de magnésie.

Indications. — Affections du foie et de la vésicule biliaire (calculs et coliques hépatiques).
Troubles digestifs d'origine hépatique : Vomissements, Pesanteurs, Constipation, Diarrhée d'origine hépatique.
Manifestations hépatiques : Migraines, Urticaires, Nausées, Prurit.

Contre-Indications. — Cholécystites aiguës et dysenterie.

Posologie. — Une, deux ou trois cuillerées à café dans un demi-verre d'eau tiède, le matin à jeun. Se coucher ensuite 20 minutes sur le côté droit.

Prix : 17 fr. 50

Laboratoire du KINÉCHOL
GENEVET, Docteur en Pharmacie
29, rue des Marchands — AVIGNON (Vaucluse).
(Tél. : 2-75.)

KINECTINE

(Combinaison d'Hectine et d'Éphédrine).

Spécifique de la Fièvre des Foins, de la grippe et du Coryza.

Indications. — Fièvre des foins, Coryza aigu, grippe.

Forme. — Comprimés.

Posologie :

Adultes : 3 à 5 comprimés par jour.

Enfants : Moitié dose.

Prix : 8 francs.

Établissements MOUNEYRAT
Docteur MOUNEYRAT
Professeur agrégé Faculté de médecine
Docteur ès sciences, pharmacien de 1re classe,
12, rue du Chemin-Vert
VILLENEUVE-LA-GARENNE,
près Saint-Denis (Seine).
(Tél. : Nord 03-34 et 66-53.)

KLUCHOL REMEAUD

à base de Benzoate d'Anéthol Solubilisé.

Forme. — Sirop d'un goût très agréable, bien accepté des enfants. — Non toxique.

Propriétés thérapeutiques. — Antispasmodique puissant, calmant et curatif de la coqueluche, des toux coqueluchoïdes ou nerveuses, asthme, etc...

Posologie. — *Adultes* : 3 à 5 cuillerées à soupe par jour.

Enfants.

Moins d'un an	2 à	4 cuill. à café par jour.	
1 à 5 ans	4 à	8	—
5 à 10 ans	5 à	10	—
Au-dessus de 10 ans	8 à	10	—

Nota.

L'innocuité absolue permet d'augmenter progressivement, et même de doubler les doses ci-dessus, jusqu'à l'obtention rapide de l'effet désiré.

Prix : 16 francs.

LABORATOIRE REMEAUD
38, avenue J.-Baptiste-Clément — Boulogne-sur-Seine.
(Téléphone : Molitor 04-59.)
Dépôt général O. C. P.
71, rue du Temple — PARIS

KODOS

Composition. — Mélange effervescent de sels de potasse, de lithine, de magnésie, de soude avec de l'urotropine.

Propriétés thérapeutiques. — Elimine les déchets de la combustion vitale, Assouplit les artères, Combat la sclérose des tissus, Décongestionne le foie et les reins, Désinfecte les urines.

Indications. — Cure d'amaigrissement, Congestion du foie, Lithiase rénale, Affections de la peau, Prurit, Pyélonéphrite, Cystite, Prostatisme, Arthritisme, Rhumatisme, Troubles urinaires, Asthme et Emphysème et surtout Cholémie.

Mode d'emploi. — Une pellette de poudre chaque matin à jeun au lever dans une eau très peu calcaire (de préférence l'eau minérale des Abatilles) ou une pellette un quart d'heure avant chaque repas.

Prix : 9 fr. 85 et 18 fr. 75.

Laboratoire des ABATILLES
Route du Moulleau — ARCACHON.

KOLA AUBERT, CAFÉINÉE

Caféine		2 gr. 50
Kola (extrait mou total)		12 gr.
Sucre	Q. S. p.	100 gr.

Propriétés. — Toni-cardiaque, neuro-tonique, excitant musculaire et cérébral.

Indications. — Maladies infectieuses, grippe, vieillesse, convalescence, épuisement, atonie, anémie, adynamie cardiaque.

Posologie. — 2 à 4 cuillerées à café par jour. Croquer ou faire dissoudre dans un demi-verre de vin.

Nota. — Les principes amers de ce produit excitent les fonctions digestives et améliorent la digestion. Ils influent sur les fibres lisses souvent atones des dyspeptiques (dyspepsie, flatulence).

Prix : 12 francs la boîte étanche de 135 grammes.

Laboratoire du Docteur E. AUBERT
3, place Jussieu — PARIS (V^{e}).
Approvisionnement pharmaceutique et Dépôts :
France : **O. C. P.** Paris.
Afrique du Nord : **PELISSARD**
ALGER-CASABLANCA.

KOLA GRANULÉE ASTIER

Composition. — Extrait de Kola granulé contenant tous les principes actifs de la noix fraîche : caféine, théobromine, combinaisons tanno-caféiniques, kolacatéchine, rouge de Kola.

Propriétés thérapeutiques. — Régulateur du cœur. Excitant musculaire. Reconstituant du système nerveux. Tonique général des forces intellectuelles et physiques.

Indications. — Neurasthénie, adynamie cardiaque, troubles fonctionnels cardiaques, grippe, convalescence des maladies infectieuses et des maladies graves, asthénie, surmenage, physique et intellectuel. Entraînement à tous les sports.

Posologie. — Dose moyenne : 2 cuill. à café par jour, à prendre tel que dans le creux de la main, ou en dissolution dans tout liquide aqueux.

Prix : 12 francs.

Laboratoires du Dr P. ASTIER
42, rue du Docteur-Blanche — PARIS (XVIe).
(Tél. : Auteuil 24-52.)

KOLA MONAVON

Présentation et composition :

Elixir (26°) : 0 gr. 30 extrait de kola par verre à liqueur (30 cc.).

Vin (21°) : 0 gr. 30 extrait de kola par verre à bordeaux (75 cc.).

Granulée : dosée à 6 p. 100 d'extrait de kola.

Pastilles : 0 gr. 035 extrait de kola par pastille.

L'Extrait de Kola rentrant dans la composition de la Kola Monavon renferme tous les principes actifs de la noix de kola fraîche : Caféïne libre et combinée, théobromine, kolatine et rouge de kola, qui, sous l'influence des liquides digestifs, se dédouble en glucose, kolatannin et caféïne à l'état naissant.

Propriétés thérapeutiques. — Aliment d'épargne sans égal. Agent de conservation et d'augmentation des forces musculaires et nerveuses. Régulateur de la circulation. Stimulant du système cérébrospinal. En un mot : Excitant tonique général.

Indications. — Œdèmes, anasarques et la plupart des troubles fonctionnels du cœur, migraine, céphalalgie, névralgie d'origine circulatoire, neurasthénie, surmenage, asthénie grippale, convalescences, dyspepsie, diarrhées chroniques et diarrhées des pays chauds.

Posologie :

Elixir : 1 à 2 verres à liqueur par jour, avant ou après les repas.

Vin : 1 à 2 verres à bordeaux par jour.

Granulée : 2 à 4 cuillerées à café par jour, pure, dans du café, du thé ou de l'eau.

Pastilles : 10 à 15 par jour.

Prix :

Elixir et Vin : 18 francs. — Granulée : 13 francs. — Pastilles : 8 francs.

Durée moyenne de l'unité de vente :

Elixir : 12 jours. — *Vin* : 8 jours. — *Granulée* : 8 jours. — *Pastilles* : 4 jours.

Produits GONNON

J. et C. GONNON, pharmaciens

14, rue Victor-Hugo — LYON.

35

KOLATINÉS

Tonique sédatif.

Kola nature, *non caféinée* : amande traitée vivante sur place *avant toute oxydation diastasique productrice de caféine* (qui seule subsiste par contre dans les noix du commerce simplement séchées à l'air).

Kolatine parfaitement inaltérée dans son complexe actif naturel solubilisé. *Pas d'additions médicamenteuses.*

Action *toni-sédative* rapide et puissante (stimulant régulateur fonctionnel avec *détente nerveuse*) sans aucune des contre-indications caféiques (excitation et dépression consécutive, troubles congestifs, palpitation, insomnie, etc...). Ni *accumulation*, ni *accoutumance*. Tolérance parfaite à tout âge (*nourrissons, vieillards*) ainsi que chez les *nerveux*, les *cardiaques*, les *hypertendus* et dans toutes les *faiblesses agitées*.

Indications. — Rétablissement du Tonus *sans excitation* : T. nerveux et activité cérébrale ; T. musculaire et activité physique ; T. cardiaque (*soutien régulier du cœur*) ; T. génésique et troubles par défaut (spermatorrhée, éjac. précoces, etc.). Activité digestive et anorexie ; Activité hématopoiétique (*anémie, chlorose*). Asthénies nerveuses, de la ménopause, etc. Gestation, suites de couches, allaitement. Diarrhées infantiles (effet *toni-astringent* spécial à la Kolatine). Rétablissement des *défenses naturelles* au cours ou à la convalescence des maladies infectieuses : GRIPPE, tuberculose, etc...

Chirurgie. — Traitement pré et post-opératoire.

Présentation, doses. — Poudre soluble en sachets. Boîte P. M., 10 sachets (12 fr.). Boîte G. M., 30 sachets (33 fr.).

Dissoudre dans les liquides chauds : déjeuners (lait, café, thé, cacao), Infusions, Bouillons, Eau sucrée, Grogs, etc...

Adultes et enfants : 1 à 3 sachets par jour, 2 *habituellement.*

Nourrissons : 1/4 à 1/3 de sachet à fractionner dans chaque tétée. Cure *ad libitum* sans nécessité d'interruption (*innocuité*).

Produits et Procédés CHALAS, S. A.
8, rue Victor-Noir,
NEUILLY-SUR-SEINE (Seine).

KOUMYL

Concentrat de bacilles lactiques vivants en gouttes.

Le Koumyl est une suspension de ferments lactiques extrêmement concentrée (4 milliards de bacilles par cc.) et stabilisée par un milieu qui suspend la vie du bacille sans la détruire.

Avantages :

1° Maniement pratique.
Quelques gouttes versées au moyen du flacon compte-gouttes dans un peu de lait ou d'eau.
2° Ne contient ni caséine, ni matières grasses, ni peptones, ni sucre. N'est pas un milieu de culture favorable aux ensemencements accidentels.
3° Ne renferme pas d'acide lactique.
4° Pas de saveur désagréable.
5° Conservation pratiquement illimitée.
6° Traitement peu onéreux.

Indications :

Toutes les affections intestinales, aussi bien chez l'adulte que chez le nouveau-né (gastro-entérites, auto-intoxication, etc.), ainsi que les dermatoses et migraines dérivées.
Le Koumyl étant d'une innocuité absolue peut être administré dès la naissance.

Posologie :

Nourrissons : I à V gouttes trois fois par jour.
Enfants : X gouttes trois fois par jour.
Adultes : XV à XX gouttes trois fois par jour. Entre les repas dans un liquide froid ou à peine tiède. Agiter fortement avant l'usage.

Prix : 16 fr. 75.

Laboratoires DEHAUSSY
66, rue Nationale — LILLE.

KYDALOSE

Poudre non toxique
Iode organique non caustique.
Salicylate de soude.
Priser 5 à 6 fois par jour.

Coryza aigu et chronique, Obstruction nasale et ses conséquences, Sinusites. Otites, Hypertrophie des cornets, Ozène.

N.-B. — Par le salicylate de soude que contient la KYLADOSE, ce médicament convient aussi au coryza aigu et l'enraye si l'on s'en sert dès le début de la crise. Il est de plus en plus avéré que le coryza aigu n'est autre chose qu'une fluxion rhumatismale « a frigore », par conséquent justiciable du salicylate de soude employé localement. Son effet préventif n'est pas douteux.

Durée moyenne des unités de vente : 10 jours.
Echantillons sur demande :

G. DALIN, pharmacien de 1re classe.
49, quai Saint-Vincent — LYON.
(Tél. : B. 36-32.)

KYMOSINE ROGIER

A base de Ferment lab et sucre de lait purifiés. — Poudre blanche.

Rend le lait de vache absolument digestible, facilite la digestion du lait de femme chez le nouveau-né.

Dose. — Une cuillerée-mesure dans 200 cc. de lait bouilli revenu à 40°.

Une pincée dans une cuillerée à café d'eau avant chaque tétée.

Le flacon : 12 fr. 50.

Henry ROGIER
Docteur en Pharmacie.
56, boulevard Péreire — PARIS.
(Tél. : Wagram 33-70.)

LAB-LACTO-FERMENT-MIALHE

Digestion du lait.

Indications. — Diarrhées vertes des nourrissons. Dans tous les cas de mauvaise digestion du lait. Troubles gastro-intestinaux du régime lacté. Toutes les fois que le malade doit absorber une forte quantité de lait.

Doses :

Pour *Adultes* et *Enfants* : Une cuiller-mesure par verre de lait. *Nourrissons* : une demi-cuiller-mesure par biberon ou par tétée.

Mode d'emploi. — Mettre la dose indiquée dans 2 cuillerées d'eau. Quand l'effervescence est terminée, ajouter le lait, froid ou tiède.

Conservation : cinq années.

Laboratoires MIALHE
8, rue Favart — PARIS (IIe).
(Tél. : Richelieu 35-10.)

LABYLAX

Composition. — Extraits biliaires, extrait d'artichaut, évonymine, ferments lactiques, pancréatine, podophyllin.

Propriétés. — Drainage biliaire, désinfection biliaire et intestinale, laxatif.

Indications. — Affections hépato-biliaires, insuffisance hépatique, lithiase biliaire, angiocholite, cholécyctite, entérite, constipation, atonie intestinale, infection intestinale.

Présentation et prix. — Comprimés : 10 fr. la boîte de 30 comprimés.

Posologie. — 1 ou 2 comprimés 1/4 d'heure avant le repas, midi et soir.

Laboratoire P. BASUYAUX
94, rue Pasteur — FONTENAY-SOUS-BOIS

LACCODERMES

Vernis semi-gras, soluble à l'eau.
Pansement dermatologique.

Laccoderme à l'oxyde de zinc : Affections légères de la peau.
Laccoderme sulfo-cadique : Eczématides. Impetigo.
Laccoderme au goudron de houille : Dermatoses suintantes. Eczémas.
Laccoderme à l'ichtyol : Impétigo. Ecthyma.
Laccoderme ichtyol-stovaïne : Dermatoses prurigineuses.

Mode d'emploi. — Nettoyer la peau au savon Denisol. Etendre le Laccoderme. Laisser sécher et saupoudrer avec l'Anytal Brisson.

Oxyde de zinc.
Sulfo-cadique.
Goudron de Houille.
Ichtyol.
Ichtyol et Stovaïne.
Stovaïne.

Laboratoires BRISSON
Dr DEDET et Cie, Pharmaciens
Anciens Internes des Hôpitaux de Paris.
157, rue Championnet — PARIS (XVIIIe).
(Tél. : Montmartre 75-01.)

LACHÉSINE

Extrait du venin
du *Trigonocephalus lachesis.*

Forme. — Comprimés solubles dans l'eau.

Mode d'emploi. — Deux à quatre comprimés par jour en dehors des repas. Résultat rapide.

Indications. — *Troubles de la ménopause naturelle ou chirurgicale.* (Bouffées de chaleur, sueurs, vertiges, congestion céphalique, dyspepsie, mélancolie, etc.).
S'abstenir pendant les règles.

Prix : 12 francs le tube de 40 comprimés.

Laboratoire RENAUD
2, rue Pierre-Demours — PARIS (XVIIe).
(Tél. : Etoile 23-82.)

LACPININE

Forme. — Liquide blanc.

Composition. — Emulsion d'essence de pin naturelle.

Indications. — Pour vaporisation, douches vaginales, bains de siège contre hémorroïdes, bains complets en cas de neurasthénie.

Mode d'emploi. — Lavages et douches vaginales : 1 à 3 cuillerées à café par 1 à 2 litres d'eau.

Vaporisation et désodorisation des locaux : 5 cuillerées à soupe par litre.

Frictions : pure ou diluée de moitié.

Pour un bain complet ou partiel, la Lacpinine s'emploie à raison de 1 cuillerée à soupe pour 100 litres d'eau.

Prix. { Flacon de 60 gr. : 5 fr. 80 — 150 gr. : 13 fr. — 750 gr. : 43 fr. 80 — 1 000 gr. : 50 fr.

Laboratoires FISCH et Cie
4, rue d'Illzach — MULHOUSE (Haut-Rhin).
Agence à Paris : 104, faubourg Poissonnière.
(Tél. : Lamartine 92-52.)

LAC-SER

Composition. — Lactosérum desséché.

Propriétés. — Provoque dans l'intestin des fermentations acides qui s'opposent aux putréfactions albuminoïdes toxiques. A, en outre, une action diurétique et cholagogue.

Indications. — Auto-intoxications intestinales, entérites des nourrissons, affections hépatiques, Pansements (bactériothérapie).

Formes et posologie. — Paquets : 5 gr. de lactosérum desséché par paquet correspondant à 100 grammes de lactosérum liquide.

Dose : 3 à 4 paquets par jour dans un liquide (300 à 400 grammes).

Prix : 15 francs (boite de 30 paquets).

Laboratoire MONTAGU
49, boulevard de Port-Royal — PARIS (XIIIe).
(Tél. : Gobelins 23-90.)

LACTAGOL

Poudre.

Nature. — Protéine galactogénique extraite par procédé spécial de la graine de cotonnier, Phosphoprotéides, Phosphates organiques assimilables.

Mode d'emploi. — Poudre agréable à prendre : 3 à 6 cuillerées à café par jour avant ou après les repas, délayée dans un liquide froid ou tiède. Ne pas chauffer.

Propriétés thérapeutiques. — Accroissement de la sécrétion lactée, enrichissement du lait en principes actifs : beurre, caséine, sels, etc.

Indications. — Agalactie, Hypogalactie, Allaitement maternel insuffisant au point de vue qualités du lait, Fatigues de l'allaitement.

Durée d'utilisation : 8 à 15 jours.

La boîte : Prix : 16 fr. 80.

Établissements SOUDAN

48, rue d'Alésia — PARIS (XIVe).

(Tél. : Gobelins 06-89.)

Enregistré au Laboratoire National N° 218-6.

LACTARIS

DÉSINFECTION INTENSIVE DE L'INTESTIN

Bactériothérapie polyvalente nouvelle

par précipité massif de cultures anaérobies facultatives.

Acidophiles et lactiques stabilisées.

Effet. — Hyperactif et toujours identique.

Présentation. — Ampoules de 6 cc. à sucer, pur, avec chalumeaux stérilisés inclus dans la boîte.

Richesse microbienne. — Env. *5 milliards* de bactéries acidophiles et lactiques en symbiose, par ampoule.

Indications. — Toutes diarrhées, entérites, hyperintoxication intestinale. *Colibacillose.*

Dose moyenne. — *Adultes, enfants* : 2 ampoules par jour, 1/4 d'heure avant petit déjeuner et repas du soir.
Nourrissons : 1 ampoule, mélangée au biberon.

Prix : 25 francs la boîte de **18 ampoules** (cure de 9 jours)

Laboratoire CENTRAL
MASSON, Pharmacien.
129, rue de Turenne, **Paris.**

LACTIFÈRE CARRION

Composition :

Emulsion de *bacilles lactiques* sélectionnés, à 60 millions par cc., soit 300 millions par ampoule.

Forme :

Ampoules de 5 cc.

Indications :

Auto-intoxications intestinales, Entérites, Constipation.

Posologie et mode d'emploi :

1 à 4 ampoules par jour, *per os*, dans un peu d'eau sucrée, avant les repas.

Présentation et prix :

La boîte de 12 ampoules : 20 francs.

Durée d'utilisation (date indiquée sur les boîtes) : 150 jours.

Produits biologiques CARRION

54, rue du Faubourg-Saint-Honoré — PARIS (VIIIe)

(Tél. : Anjou 36-45, 2 lignes groupées.)

LACTIMASE

Description. — Comprimés de ferment lactique de 0 gr. 50 ; par flacons de 40 comprimés.

Action thérapeutique. — La *Lactimase* détruit les microbes pathogènes de l'intestin par accaparement du milieu, action renforcée par la symbiose du bacille Bulgare et d'une levure spéciale.

Indications. — 4 à 8 comprimés par jour dans les intoxications intestinales, diarrhées vertes des nourrissons, constipation, dysenteries, entérites.

Prix : 25 fr. pour 6 à 12 jours de traitement.

Laboratoires Ch. COUTURIEUX

18, avenue Hoche — PARIS.

(Tél. : Carnot 18-75.)

LACTOBACILLINE

Comprimés de ferments lactiques sélectionnés.

Doses et mode d'emploi. — 3 à 9 comprimés par jour, avant ou après les repas. Aucun inconvénient à augmenter ces doses.

Propriétés thérapeutiques. — Remplacement de la flore intestinale nocive par une flore bienfaisante.

Indications. — Auto-intoxication intestinale, entérites, diarrhées, dermatoses.

Prix : 12 francs.

Laboratoires DARRASSE
Rue Saint-Maurice.
NANTERRE (Seine). (Tél. : Galv. 86-17.)

LACTOBYL

Composition :

Sels biliaires	0,05
Poudre de glandes intestinales	0,02
Charbon poreux	0,02
Ferments lactiques	0,05
Poudre de laminaria flexicaulis	0,05

Pour un comprimé.

Forme. — En comprimés de 0 gr. 35.

Propriétés thérapeutiques. — Rééducateur intestinal.

Indications. — Toutes les modalités de la constipation.

Doses et mode d'emploi. — De 1 à 6 comprimés par jour. Commencer le traitement par 2 comprimés par jour avant les repas, ou au coucher. Augmenter ou diminuer la dose suivant l'effet produit. Avaler sans mâcher.

Prix de vente au public : 12 francs.

Laboratoire LOBICA
25, rue Jasmin — PARIS (XVIe).
(Tél. : Aut. 81-45, deux lignes groupées.)

LACTOCALCINE

Composition :

Citrate de Soude		5 gr.
Phosphate de Chaux		25 gr.
Ferments lactiques sélectionnés		20 gr.
Excipient vanillé	Q. S. p.	100 gr.

Forme. — Granulé.

Propriétés. — Thérapeutique lactique intensive sans déminéralisation, dans les entérites aiguës ou chroniques, intoxications intestinales, etc...

Doses :

2 à 3 cuillerées à soupe par jour (*adultes*).
2 à 3 cuillerées à café par jour (*enfants*).

Prix de la boîte : 16 francs.

Laboratoires LECONTE
7, rue des Petits-Carreaux — PARIS (IIe).
(Tél. : Louvre 53-16.)

LACTOCHOL

Composition. — Ferments lactiques. Sels biliaires.

Forme. — Comprimés et granulés (enfants et nourrissons).

Propriétés thérapeutiques. — Infections intestinales, entérites (Adultes et nourrissons), Insuffisance biliaire.

Dose et mode d'emploi (*Comprimés et Granulés*) :

Adultes : 4 à 12 comprimés ou cuillerées à café et plus par jour avant les repas dans de l'eau sucrée (avaler sans mâcher).

Enfants : 2 à 6 comprimés ou cuillerées à café et plus par jour dans miel, confiture, avant les repas.

Nourrissons : 1/2 cuillerée à café de granulé avant une tétée, ou un biberon, matin et soir.

Prix de vente au public : 14 francs.

Laboratoires « LOBICA »,
25, rue Jasmin — PARIS (XVIIe).
(Tél. : Aut. 81-45, deux lignes groupées.)

LACTOLAXINE FYDAU

Ferments lactiques laxatifs.

Composition. — Ferments lactiques sélectionnés, sels biliaires, agar-agar, ph-phtaléine.

Forme. — Comprimés.

Propriétés thérapeutiques. — Laxatif et cholagogue. Supprime la constipation, les intoxications gastro-intestinales, les fermentations putrides, rétablit les fonctions normales de l'intestin et du foie sans la moindre irritation.

Doses. — 1 à 2 comprimés pour adultes pris le soir avec un peu d'eau.
Enfants : 1/2 comprimé suffit.
Se vend par boîtes de 6 tubes de 6 comprimés.
Prix au public : 14 francs.

Laboratoires Biologiques
André PARIS
4, rue de La Motte-Picquet — PARIS (XVe).
(Tél. : Ségur 55-12.)

LACTOMA

Lait de magnésie BEYTOUT

Hydroxyde de Magnésie porté par émulsion (sans émulsionnant) à une extrême division. Stabilité parfaite.

Acidité buccale. — Aphtes, Stomatites, Gingivites (1 à 2 cuillerées à *soupe* dans un demi-verre d'eau pour gargarisme ou lavage de bouche).

Acidité stomacale. — Pyrosis, Hyperchlorhydrie (1 à 2 cuillerées à *café* diluées dans l'eau après chaque repas).
Enfants : demi-doses.

Laxatif léger. — (2 à 4 cuillerées à *soupe* diluées dans l'eau le matin à jeun).
Enfants : demi-doses.

Petit flacon 120 cc. : 8 francs.
Grand flacon 360 cc. : 16 francs.
Echantillons gratuits.

Laboratoires G. BEYTOUT
12, boulevard Saint-Martin — PARIS (X^e^).
(Tél. : Nord 76-85.)

LACTOPROTÉIDE CARRION

Composition. — Lait homogénéisé pour injections hypodermiques ou intramusculaires.

Forme. — Ampoules de 2, 5 et 10 cc. (autres dosages sur demande).

Indications et Posologie. — Les indications sont, dans l'ensemble, celles de la Protéinothérapie :
Infections de nature diverse : générale (grippes, fièvre puerpérale, etc.) ou localisées (suppuration, pyodermites, etc.).
Une injection intramusculaire (jusqu'à 10 cc.) le plus tôt possible, la répéter après 2 à 5 jours.
Anémies : 5 à 10 cc. tous les 5 jours.
Affections oculaires : 5 cc. tous les 2 jours.
Intolérance des enfants au lait de vache : 5 à 10 cc. puis réinjecter par doses progressives : 1/2 cc. puis 2 cc. une heure après, enfin 5 à 10 cc. une heure plus tard.

Présentation et prix :

La boîte de 6 ampoules de 2 cc. : 10 fr.
— de 6 — de 5 cc. : 15 fr.
— de 6 — de 10 cc. : 18 fr.

Produits Biologiques CARRION
54, rue du Faubourg-Saint-Honoré — PARIS (VIIIe).
(Tél. : Anjou 36-45, 2 lignes groupées.)

LACTOSEPTYL LEGRAND

Composition. — Acide lactique associé au charbon végétal chimiquement pur, au benzo-naphtol et à l'acide phosphorique.

Propriétés. — Assure la désinfection de l'intestin et empêche les fermentations. N'a pas la fragilité des ferments lactiques.

Indications. — Entérites chroniques et aiguës. Diarrhées. Dermatoses. Auto-Intoxication intestinale. Etats infectieux. Urticaire.

Présentation. — Pilules enrobées d'une couche protectrice résistant au suc gastrique.
Le 1/2 tube de 80 pilules : 10 fr. 60.
Le tube de 150 pilules : 16 fr. 80.

Posologie. — 6 à 12 pilules par jour associées au régime.
Enregistré au Laboratoire National de Contrôle des Médicaments sous le n° 351-1.

Laboratoires L. LEGRAND,
11, place Louis-XII — BLOIS (Loir-et-Cher).

LACTOSÉRUM CARRION-LAGNEL

Action thérapeutique. — Epuration organique dans les affections du rein, de l'appareil digestif et du système circulatoire. Restauration tissulaire au niveau des plaies.

Indications. — Néphrite, Urémie, Hypertension, Ictères et congestions hépatiques, Dyspepsies gastro-intestinales, Entérites, Colites, Cardiopathies, Artériosclérose, Pansement des plaies et brûlures.

Mode d'emploi. — En général, 200 cc. (soit le contenu d'un flacon) à jeun en deux ou trois fois. Des prises espacées peuvent être également prescrites. Il est loisible de sucrer ou d'aromatiser le Lactosérum.
Pour les pansements, imbiber les compresses ou les mèches, ou pratiquer des instillations.

Présentation et prix. — Le flacon 5 francs. — La boîte de 4 flacons : 20 francs.

Produits biologiques CARRION

54, rue du Faubourg-Saint-Honoré — PARIS (VIIIe).
(Tél. : Anjou 36-45, 2 lignes groupées.)

LACTO-SÉRUM LAVRIL

Diurétique. Cholagogue. Antitoxique.
Régulateur de l'équilibre acide. Base humoral.

Cure de désintoxication (5 ou 10 jours).

Flacons de 240 cc. pris à jeun en trois fois à 20 minutes d'intervalle.
Toutes affections du FOIE, de l'INTESTIN, du REIN.

Diète.

Prescrire : Grande Cure : 120 cc. toutes les 2 heures.
Diète des Fiévreux, des Opérés, Prép. oper. Colibacill. Urémie.

Enfants : Gastro-entérite (7 biberons de 80 cc. pur).
Lacto-Sérum Lavril : Petite Cure : 5 flacons de 240 cc. : 23 fr. 90.
Grande Cure : 1 flacon de 960 cc. : 13 fr. 80.
Sucrer, aromatiser, ou alcaliniser à volonté.

Lacto-Ferment Lavril.

Comprimés de ferments lactiques vivants et stables : 12 fr. 30.

LACTOSMOSE

Asepsie et cicatrisation des plaies.

Poudre de bacilles lactiques pour l'asepsie.
Solution de Lacto-Sérum Lavril pour la cicatrisation.

Chirurgie-Urologie.

Saupoudrer la plaie et mettre une compresse de sérum.
Ou à volonté : panser avec le mélange poudre et sérum, fait extempor.
Plaie accidentelle, prof. Brûlures. Plaie supp. infectée. Plaie périnéale, Cystite, Rectite. Plaie atone, escarre, ulcère, cancer, gangrène. Derm.
Urologie : instillation vésicale : 5 à 40 cc. du mélange poudre-sérum.
Boîte n° 1, 5 pansements de 20 cc., 5 compresses : 18 francs.
Boîte n° 1 *bis* : 12 pansements de 20 cc. : 30 francs.
Boîte n° 2, 6 pansements de 100 cc. : 25 fr. 80.
Poudre : pour pansements secs.

Gynécologie-Obstétrique.

Vaginite, Métrite, Leuc. Ménop. Prophyl. et suite d'Acc. Périnéor.
Mèche : imbiber de sérum et saupoudrer extérieurement de poudre.
Boîte Bouillie lactique : 4 ampoules, 40 cc. poudre, 1 seringue.
Mélanger dans un verre 1 ampoule de sérum, 1/4 flacon de poudre.
Injection vaginale de cette bouillie avec la seringue après le coucher

GYNO-LACTOSMOSE

Injection vaginale : respectant la physiologie de l'organe.
1 cuiller à café de poudre, 1 cuiller à café de liquide dans 1 litre d'eau.

Laboratoires LAVRIL

PACY-SUR-EURE (Tél. : 10.)

26, boulevard des Batignolles — PARIS. (Tel. : Marc. 21-14.)

Lacto-Sérum Lavril et Lactosmose sont adoptés par l'Assistance Publique.

LACTOSODINE

Composition :

Citrate de Soude	0 gr. 10
Bacilles lactiques sélectionnés...	0 gr. 10
Sels de Chaux assimilables	0 gr. 10

Lactose Q. S. pour 1 comprimé de 1 gr.

Seule forme : Comprimés.

Propriétés thérapeutiques :

Formation, au contact de la muqueuse intestinale, d'acide lactique qui empêche la prolifération des microbes de putréfaction. — Action dyspeptique et antiémétique par le citrate de soude. — Par l'adjonction de sels de chaux assimilables, neutralisation de l'action déminéralisante de l'acide lactique, et augmentation de la valeur thérapeutique et de la durée de conservation des ferments.

La quantité d'acide lactique produite par la Lactosodine est de 4 gr. 90 par litre de bouillon de touraillon peptonisé-lactosé à température de 37° — elle reste pratiquement la même avec une culture datant de 3 mois.

Indications :

Vomissements des nouveau-nés, gastro-entérites, entérites, entécocolites, dysenterie, appendicite, fièvre typhoïde, angiocholites, insuffisance hépatique, cirrhoses, albuminurie, néphrites.

Dermatoses d'origine gastro-intestinale : acné, urticaire, eczéma, furonculose, Artériosclérose, vieillesse précoce, céphalée, migraines, asthénie, etc...

Posologie :

Adultes : de 4 à 10 comprimés par jour, avant chaque repas, écrasés et délayés dans de l'eau sucrée ou du lait tièdes.

Nourrissons : 1 à 3 comprimés par jour, délayés dans un peu de lait bouilli et tiède.

Enfants de 3 à 10 ans : 4 à 6 comprimés ; ensuite comme l'adulte.

Laboratoire de l'Uroïodine

7, rue Jules-César — PARIS (XII°).

(Tél. : Diderot 16-94.)

LAITANCYL (Ex. CLUPEYL)

Reconstituant général sans équivalent ni similiaire.

Forme. — Comprimés drageifiés faciles à avaler.

Composition. — Poudre intégrale de laitances de harengs fraîches, desséchées dans le vide et à froid, additionnées de 0,02 d'arrhenal et de Fénugrec désodorisé et deshuilé.

Propriétés. — Par sa richesse en phosphore organique (ac. nucléinique, lécithine, cérébrine) le Laitancyl est un reconstituant général de tout premier ordre et un excellent stimulant du système nerveux, sur lequel il agit sans le surexciter. C'est un aliment phosphoré, vitaminé qui fait grossir.

Indications. — Anorexie, Amaigrissement, Surmenage physique et intellectuel, Neurasthénie, Asthénie post-grippale, Tuberculose, Rachitisme et toutes adynamies et débilités.

Posologie. — *Adultes* : 6 à 8 comprimés par jour. *Enfants* : 3 à 4 à partir de 7 ans.

A prendre aux repas, avaler sans croquer, ni sucer.

Prix : 16 fr. 80.

Laboratoire du LAITANCYL
R. PANIER,
MALO-LES-BAINS (Nord).

LAIT DARDELET (MODIFIÉ)

pour Nourrissons.

Lait humanisé n° 1 (Système Backauss modernisé). Semblable par sa composition et sa structure au lait de femme. Ne contient ni eau surajoutée, ni antiseptique. Allaitement de tous les nourrissons et spécialement des intolérants au lait, des prématurés, etc...

Lait humanisé n° 2. Même préparation que le précédent, mais composition intermédiaire entre le n° 1 et le lait de vache. Tous mes produits sont homogénéisés et donnent un coagulum semblable à celui du lait de femme. Conservation sous le vide.

Babeurre Dardelet (voir rubrique Babeurre).

Mode d'emploi. — Pour tous mes produits, faire tiédir au bain-marie et donner pur ; mêmes doses que le lait maternel.

Prix. — En bouteilles (départ usine) 1/4 de litre : 2 francs.
Caisses de 25 ou 50 bouteilles.

Notre situation au centre de la France et sur une grande ligne nous permet des envois immédiats en Province.
Fourniture gratuite aux Hôpitaux.

J. DARDELET, Maison fondée en 1922.
BONNARD (Yonne) — (Tél. : 4.).

La Maison est à la disposition des Docteurs, désirant entreprendre la *Maternisation* à leurs gouttes de lait.

LAIT DE MAGNÉSIE PHILLIPS

Combinaison chimique définie de magnésie et d'eau (hydroxyde de magnésium) ne contenant aucun excipient destiné à maintenir la magnésie en suspension.

Propriétés thérapeutiques. — Anti-acide, sédatif gastrique, Laxatif.

Indications. — Gastralgies, Dyspepsies acides et nerveuses, Eructations, Etats bilieux, Constipation, Coliques, Diarrhées d'origine dyspeptique, toutes les affections dues à l'acidité buccale.

Posologie. — *Anti-acide.* Adultes. — D'une cuillerée à café à une cuillerée à soupe dans un verre d'eau froide, 2 heures après les repas. Enfants : 1/2 à une cuillerée à café. Nourrissons : X à XX gouttes suivant l'âge.

Laxatif. Adultes. — D'une à quatre cuillerées à soupe dans un verre d'eau ou de limonade, une heure et demie avant le petit déjeuner du matin. Enfants : de une à deux cuillerées à café. Bébés : une demie à une cuillerée à café, suivant l'âge.

Anti-acide buccal. — Après s'être brossé les dents, bien se rincer la bouche avec une cuillerée à soupe de Lait de Magnésie Phillips. Il se forme sur les dents et les gencives une pellicule alcaline qui dure plusieurs heures et les protège contre les attaques de l'acide.

Présentation : flacon de 120 cc., triple-flacon de 360 cc. environ.

Echantillons et littérature sur demande à

O. C. P.

108, rue de Picpus — PARIS (XIIe).

LAIT EN POUDRE GUIGOZ

Préparé avec le lait de la Gruyère (Suisse), est livré sous 3 formes : Lait complet, lait demi-écrémé, lait complètement écrémé.

Traité par un procédé tout à fait spécial, dans le vide, à une température de 50°, **conserve indiscutablement toutes ses vitamines** et dispense de l'adjonction du jus de fruits. C'est un lait vivant. Par sa coagulation légère, facilement fragmentable, par son extrême digestibilité, il se rapproche du lait maternel.

Indications. — *Pour nourrissons* : Diététique idéale des bébés privés partiellement ou totalement du lait maternel. Athrepsie, dyspepsies, diarrhées, coliques, gastro-entérites, hypoptrophies, réalimentation, vomissements.

Pour les adultes : *Intolérances lactées* : Affections du foie et de l'estomac. Alimentation post-opératoire. Suralimentation.

Dose. — Une partie (en poids) de lait GUIGOZ pour 6 parties d'eau tiède bouillie, soit environ une cuillerée à soupe de lait GUIGOZ pour 45 à 50 gr. d'eau. Ne pas ajouter de sucre.

Soupe de babeurre GUIGOZ en poudre. Voir Babeurre GUIGOZ, page 400.

Lait dextrosé malté GUIGOZ, voir ci-dessous.

Littérature et échantillons :

LE LAIT GUIGOZ
2 et 4, rue Catulle-Mendès — PARIS (XVII°).
(Tél. : Wagram 66-76 et 77.)

LAIT EN POUDRE GUIGOZ
(Dextrosé malté.)

Identique au Lait en poudre Guigoz mais sans adjonction de saccharose, ce dernier étant remplacé par « Dextrose et Maltose ».

Indications. — Pour *nourrissons* : Intolérance au saccharose, Constipation, Fermentation intestinale, Eczéma.

Doses. — Une partie (en poids) de Lait Guigoz (dextrosé-malté) pour 6 parties d'eau tiède bouillie, soit environ une cuillerée à soupe de Lait Guigoz (dextrosé malté) pour 45 à 50 gr. d'eau.

Soupe de babeurre Guigoz en poudre. — Voir : *Babeurre Guigoz*, page 400. *Lait en poudre Guigoz*, voir ci-dessus.

Littérature et échantillons.

LE LAIT GUIGOZ

2, 4, rue Catulle-Mendès — PARIS (XVII°).
(Tél. : Wagram 66-76 et 77.)

LAIT GALLIA — CH. GERVAIS

Lait concentré sucré.

Préparé à NEUFCHATEL-EN-BRAY (Seine-Inférieure), concentré dans le vide à basse température, conserve toutes ses vitamines ; très sucré (42-43 p. 100), d'une grande valeur alimentaire surtout pour les *nourrissons* et *enfants*.

Pour dosage précis des repas, se servir du biberon TRILAC-GALLIA le seul qui indique le dosage des trois laits couramment employés dans l'alimentation des nourrissons : LAIT GALLIA concentré sucré ; LAIT naturel stérilisé ; GALLIASEC, lait en poudre soluble.

GALLIASEC — CH. GERVAIS

Sucré ou non sucré.

Lait en poudre soluble : partiellement écrémé (matière grasse 12 p. 100). Pour enfants débiles, prématurés, premiers mois de la vie.

CARNET DE SANTÉ GALLIA

(pour nourrissons.)

Permet l'établissement d'une documentation médicale précieuse pour la maman et le médecin.

CH. GERVAIS, S. A.
11, rue de Prony — PARIS (XVIIe).
(Tél. : Carnot 54-63, 5 lignes.)

LAIT MONT BLANC

1° Concentré sucré

Composition moyenne :

Eau	24	p. 100.
Matière grasse (beurre)	10	—
Matières azotées (caséine, albumine)	10	—
Lactose (sucre de lait)	13,40	—
Saccharose (sucre cristallisé)	40,75	—
Cendres	1,85	—

Nature et caractéristique. — Lait de vache pur et intégral concentré en vase clos et à basse température, après pasteurisation, additionné de sucre cristallisé de premier choix. Riche en vitamines.

Propriétés et indications. — Allaitement mixte ou artificiel. Spécialement indiqué chez les nourrissons atteints de troubles de la digestion ou de la nutrition, d'arrêt de croissance et de rachitisme, indiqué également chez les adultes en cas d'entérites, de dyspepsies, de tuberculose intestinale ou pulmonaire.

Présentation. — Boîtes de fer-blanc sertis de 75, 200 et 400 gr. net.

Mode d'emploi. — Suivre les indications portées sur l'étiquette des boîtes. Pour l'allaitement des nourrissons utiliser de préférence le biberon gradué « Mont Blanc » en vente dans toutes les pharmacies, ou demander à la Compagnie Générale du Lait son barème de dosages normaux.

2° Concentré non sucré homogénéisé

Composition moyenne :

Eau	72	p. 100.
Matière grasse (beurre)	8	—
Matières azotées (caséine, albumine)	8	—
Lactose (sucre de lait)	10,5	—
Cendres	1,5	—

Nature et caractéristiques. — Successivement concentré, homogénéisé, mis en boîtes hermétiques et enfin stérilisé, ce lait est rigoureusement pur, c'est-à-dire exempt de germes saprophytes et pathogènes. Il se conserve indéfiniment et se digère parfaitement.

Propriétés et indications. — A peu près les mêmes que pour le lait sucré mais en ne perdant pas de vue que ce lait est stérile. Il est donc recommandé — lorsque son emploi est exclusif et prolongé — de faire absorber journellement aux nourrissons quelques cuillerées à café de jus de fruit frais (orange, citron ou raisin) de façon à compenser l'absence de vitamines.

Présentation. — Boîtes de fer-blanc sertis de 170 à 450 grammes net.

3° Naturel Homogénéisé Stérilisé

Composition moyenne :

Eau	87,60	p. 100
Matière grasse (beurre)	3,50	—
Lactose (sucre de lait)	4,70	—
Matières azotées (caséine, albumine)	3,50	—
Cendres	0,70	—

Nature et caractéristiques. — Les mêmes que celles du lait concentré non sucré, la concentration en moins.

Propriétés et indications. — Recommandé dès le début de l'allaitement et spécialement chez les bébés débiles ou prématurés. Très digestible, réussit particulièrement bien aux nourrissons constipés ou vomisseurs, à ceux sujets à l'eczéma ou atteints de troubles de la digestion ou de la nutrition. Également précieux à l'époque du sevrage et pendant les chaleurs. Recommandé chez les adultes, en dermatologie (cures de désintoxication, eczéma, etc...) en gastro-entérologie, dans les cas de cancers d'estomac, de sténose ou spasmes du pylore, etc...

S'emploie comme du lait ordinaire. — Jus de fruits frais en cas d'alimentation exclusive.

Présentation. — Boîtes de fer-blanc sertis de 165 et 420 grammes net.

Échantillons, littérature et prix spéciaux sur demande à la

Compagnie Générale du Lait
RUMILLY (Haute-Savoie)
Société anonyme au capital de 10.000.000 de francs.

LAITS CARRION

Préparés, aussitôt après la traite, à la laiterie Carrion d'Avesnes-en-Bray (Normandie).

1° *Pour l'alimentation des nourrissons normaux :*

Lait alimentaire : homogénéisé et stérilisé.

Lait demi-dégraissé : hémogénéisé et stérilisé.
Diluer ces deux laits avec de l'eau bouillie, jusqu'au huitième mois.

2° *Pour l'alimentation des prématurés et des sujets débiles :*

Lait humanisé, homogénéisé et stérilisé, de composition ramenée à celle du lait de femme.
A consommer sans addition d'eau.

3° *Pour l'alimentation des sujets atteints de troubles digestifs :*

Lait écrémé, centrifugé et stérilisé.

4° *Pour réaliser une suralimentation :*

Lait suralimentaire, enrichi de la quantité de crème prescrite par le médecin.

5° **Laits fermentés Carrion-Lagnel.** — *Kéfir* et *Yohourth* (livraison dans Paris).
Pour leur fabrication domestique, voir « Kéfirogène » et « Yohourthogène ».

Présentation et prix :

Lait alimentaire, demi-dégraissé ou humanisé : la bouteille de 200 grammes 1 fr. 75 ; la bouteille de 400 grammes 3 francs.

Lait écrémé : la bouteille de 400 grammes 2 fr. 50.

Kéfir : le flacon de 200 cc. 2 fr. 50.

Yohourth : le pot de 175 grammes 2 fr. 50 ; le pot de 140 grammes 1 fr. 50.

Laboratoires CARRION-LAGNEL

3, 5, 7, rue du Capitaine-Scott — PARIS (XV°).

(Tél : Ségur 40-30.)

LANCERYL

Composition. — Formule de Lancereaux :
Digitale **Standard** ..... } ää 0,05
Scille ..... }
Scammonée. ..... }

Avantages. — Composants stabilisés et titrés **physiologiquement**. Complexe préparé à l'abri de toute humidité conservant une valeur thérapeutique constante.

Action. — Toni-cardiaque, diurétique albuminurique et azoturique, stimulant hépatique.

Indications. — Cardiopathies subaiguës et chroniques, œdèmes périphériques, rétention chlorurée et azotémique, cirrhoses, congestions du foie et toutes affections hépatiques.

Posologie. — 3 à 5 pilules par jour pendant 10 jours. Arrêter 5 jours et recommencer. Dose pouvant être modifiée au gré du médecin traitant, car LANCERYL est de prescription uniquement médicale.
LANCERYL est enregistré au Laboratoire National de Contrôle des Médicaments sous le n° 1009-I.

Prix : 18 francs.

Laboratoires E. MOREAU, Pharmacien
13, rue des Nonnains-d'Hyères — PARIS.
(Tél. : Turbigo 87-05.)

LANSOYL

Huile de paraffine chimiquement pure exempte de substances cancérigènes, très visqueuse et de densité très élevée. Sans goût ni odeur.

Forme gelée. — 90 p. 100 de Lansoyl liquide et 10 p. 100 de sucs de fruits et d'agar-agar. Goût, odeur et aspect d'une véritable gelée de fruits. Parfait pour enfants, vieillards et personnes à estomac délicat.

Propriétés thérapeutiques. — Lubrifie l'intestin, le décongestionne, régularise ses fonctions.

Indications. — Constipation chronique, inflammation, Entéro-colite, Flatulences, Coliques, et en général toutes les affections ayant pour cause la constipation.

Doses. — *Adultes* : 2 cuillerées à café matin et soir. *Enfants* : une cuillerée à café matin et soir. Augmenter ou diminuer légèrement suivant l'âge de l'enfant.

Prix :

Liquide G. M. (20 jours de traitement).....			20 fr.
— P. M. (10	—	—).....	12 fr.
Gelée (12	—	—).....	12 fr. 50

Laboratoire PHYGIENE
7, rue Lucien-Jeannin — LA GARENNE (Seine).
(Tél. : Galvani 84-41.)

LANTOL

Description. — Complexe colloïdal électrique à base de rhodium ; en ampoules de 3 cc. par boîtes de 4 ampoules.

Action thérapeutique. — Colloïde isotonique, non toxique et indolore. Provoque la baisse de la température, une sensation de bien-être notable et une hyperleucocytose considérable, suivie de la destruction des agents infectieux localisés ou disséminés dans l'organisme.

Indications. — 1 à 4 ampoules par jour en injections intramusculaires ou intraveineuses, dans toutes les septicémies, grippes, pneumonies, péritonites, scarlatines, typhoïdes et tous états infectieux.

Enfants : Une à deux ampoules par jour en *lavement*, à conserver.

Prix : 30 francs pour 1 à 8 jours de traitement.

Laboratoires Ch. COUTURIEUX
18, avenue Hoche — PARIS.
(Tél. : Carnot 18-75.)

LARISTINE « ROCHE »

Traitement biochimique nouveau des ulcères gastro-duodénaux.

Composition. — Solution isotonique, neutre et stérilisée à 4 p. 100 de chlorhydrate d'Histidine en *ampoules de 5 cc. et de 1 cc.*

Propriétés. — Dès les premières injections, sédation des douleurs et de l'intolérance gastrique ; reprise remarquable de l'état général.

Posologie et modes d'emploi. — Une injection quotidienne intramusculaire parfaitement indolore d'une ampoule de 5 cc., ou intradermique d'une ampoule de 1 cc., pendant 21 jours.

Aucune toxicité ; pas de contre-indication.

Enregistré au Laboratoire national de contrôle des médicaments sous le n° 504-65.

Produits F. HOFFMANN-LA ROCHE et Cie
10, rue Crillon — PARIS (IV°).
(Tél. : Archives 91-10.)

LAROSAN « ROCHE »

Caséine-Calcium.

Spécifique de la Diarrhée infantile.

Avantages. — Alcalinisation du milieu intestinal. Suppression du petit lait. Apport minimum de sucre. Taux élevé de caséine.

Indications. — Diarrhées infantiles et troubles dyspeptiques des nourrissons. (Diarrhées simple, lientérique, verte, infectieuse, cholériforme. Diarrhées de dentition et de sevrage. Athrepsie, etc.)

Diarrhées toxiques des enfants et des adultes. Etats dyspeptiques des adultes. Ulcère de l'estomac, etc.

Modes d'emploi et doses :

On prépare des mélanges : Eau bouillie, Lait, Larosan contenant 2 cuillerées à soupe et plus de Larosan « Roche » par litre. L'administration de ces mélanges et la conduite de la cure sont variables selon les cas.

Enregistré au Laboratoire national de contrôle des médicaments sous le n° 504-20.

Produits

F. HOFFMANN-LA ROCHE et Cie

10, rue Crillon — PARIS (IVe).

(Tél. : Archives 91-10.)

LAROSCORBINE « ROCHE »

Composition. — Acide l-ascorbique synthétique (Vitamine C). 1 comprimé = 0 gr. 05 = 100 unités internationales.

Propriétés. — Favorise tous les phénomènes d'oxydo-réduction au cours des divers processus biologiques. Aucune toxicité.

Indications. — Décalcification des os et des dents. Altération des vaisseaux. Troubles de la nutrition au cours de la grossesse. Anémie et troubles de croissance des nourrissons. Maladie d'Addison, etc.

Posologie. — 2 à 3 comprimés par jour.

Enregistré au Laboratoire national de contrôle des médicaments sous le n° 504-71.

Produits F. HOFFMANN-LA ROCHE et Cie
10, rue Crillon — PARIS (IVe).
(Tél. : Archives 91-10.)

LASAL

Spécifique des maladies des voies respiratoires et de leurs convalescences

Propriétés. — Antiseptique pulmonaire et en même temps reconstituant par l'association d'un tonique (Glefina) (voir ce mot). Bonne saveur, ne provoque pas d'intolérance.

Composition. — Ortosulfogaïacolate de potassium, sirop de sève de pin, de goudron, de baume de tolu, associés à une partie de Glefina reconstituant) (voir ce mot).

Indications. — Toutes affections des voies respiratoires et particulièrement leurs convalescences, bronchite chronique, rougeole, coqueluche, tuberculose, grippe, etc...

Posologie :

Enfants : 3 à 5 ans : 2 à 3 cuillerées à café par jour.
— 6 à 10 ans : 2 à 4 — à dessert par jour.
— 11 à 15 ans : 2 à 3 — à soupe par jour.
Adultes : 3 à 4 cuillerées à soupe par jour.

LASAL est enregistré au Laboratoire National de Contrôle des Médicaments sous le numéro 689-12.

Echantillons et Littérature :

Laboratoire du GLEFINA
SCOTT et Fils
348, rue Saint-Honoré — PARIS.

LAURÉNOL MÉDICINAL

Chloro-aluminate de zinc sulfo-cuprique.

Propriétés thérapeutiques. — Antiseptique, désodorisant, ni toxique, ni caustique.

Indications. — En chirurgie, gynécologie, obstétrique, brûlures, dermatologie, hygiène, médecine générale.

Mode d'emploi. — Pansements, injections vaginales. Puissance antiseptique absolue (solution 3 p. 100).

Doses. — Suivant les indications.
Le litre : 10 francs. — Le demi-litre : 6 fr. 25.

Formes actives. — SAVON LAURÉNOL (antisepsie, toilette). — SAVON DENTIFRICE au Laurénol (asepsie buccale, 24 h.). — OVULES au LAURENOL (métrites, vaginites, pertes, etc.). — POMMADE au LAURENOL (affections de la peau).

LAURENOL N° 2, désinfectant, sans odeur, ni mercure.
Savon Laurénol 4 francs. — Savon dentifrice : 6 francs
Laurénol n° 2 :
Le litre : 6 francs. — Le demi-litre : 4 francs.

Laboratoires BELIERES
19, rue Drouot — PARIS (IX°).

LAXAMALT

50 % huile de paraffine, 50 % extrait de Malt.
Poudre cristalline d'un goût très agréable.

Posologie :

Nourrissons : 1 cuillerée à dessert administrée le soir dans le dernier biberon ou dans un peu d'eau bouillie.

Enfants : 2 cuillerées à soupe par jour avant ou après les repas ou le matin à jeun et le soir avant de se coucher.

Adultes : 3 ou 4 cuillerées à soupe le soir avant de se coucher.

Laxatif physiologique dépourvu de toute action irritante sur l'intestin.

Particulièrement indiqué chez les entéritiques, les nourrissons, les femmes enceintes et les opérés.

Prix : 14 francs.

Laboratoires LICARDY
38, boulevard Bourdon — NEUILLY-PARIS.
(Tél. : Maillot 17-75.)

LAXATIFS MIRATON CHATEL-GUYON

PASTILLES MIRATON CHATEL-CUYON. — Laxatif hydrominéral aux sels de la source Miraton Châtel-Guyon, stimulant idéal du péristaltisme intestinal, non irritant.

Dose. — 1 à 2 pastilles, le soir au coucher.

Durée d'utilisation : 15 à 30 jours.

GRAINS MIRATON CHATEL-GUYON. — Sels de la Source Miraton Châtel-Guyon associés à l'extrait total des glandes intestinales, à l'extrait biliaire et aux ferments lactiques. Régulateur physiologique de l'intestin, non irritant, sans accoutumance.

Dose. — 1 à 2 grains au repas du soir.

Durée d'utilisation : 25 à 50 jours.

Prix : Pastilles. La boite : 6 fr. 50.

Grains. La boite : 7 fr. 50.

Enregistré au Laboratoire National n° 218-7 (grains) n° 218-8 (pastilles).

Littérature et échantillons :

Établissements SOUDAN

48, rue d'Alésia — PARIS (XIV°).

(Tél. : Gobelins 06-89.)

LAXOPEPTINE GIRARD

Ferments de céréales contenant leurs Vitamines. Citrate de soude, Eupeptiques, poudre agréable à prendre.

Mode d'emploi. — *Nourrissons* : 1 à 3 cuillerées à café par jour dans lait ou eau bouillie.

Enfants : doubler ou tripler les doses.

Propriétés thérapeutiques. — Régulateur des fonctions digestives, antiseptique intestinal laxatif idéal des nourrissons et jeunes enfants

Indications. — Ballonnements, Gastro-entérites Maladies infectieuses ou fébriles d'origine digestive, Vomissements du nourrisson et de l'adulte, Constipation infantile.

Durée d'utilisation : un mois environ.

Prix : 10 francs.

Établissements SOUDAN

48, rue d'Alésia — PARIS (XIV°).

(Tél. : Gobelins 06-89.)

Enregistré au Laboratoire National N° 405-4.

LÉCITHINE VACHERON

Granulé dosé à 0 gr. 10 de lécithine par cuillerée à café.

Propriétés thérapeutiques. — Elle accélère les échanges nutritifs, accroît les forces, augmente très rapidement le poids du corps et le nombre des globules rouges du sang, tonifie la cellule nerveuse.

Indications. — Phosphaturie, neurasthénie, affections du cerveau et de la moelle ; Chlorose, diabète, rachitisme ; Convalescences longues et pénibles.

Mode d'emploi :

Adultes : 3 à 5 cuillerées à café par jour.
Enfants : 1 à 2 cuillerées à café par jour.

Prix : 15 francs.

Durée moyenne de l'unité de vente : 7 jours.

Produits GONNON

J. et C. GONNON, Pharmaciens
14, rue Victor-Hugo — LYON.

LENADRYL

(Huile rhinologique.)

Composition. — Antiseptiques végétaux (camphre), eucalyptol, terpinéol en solution huileuse spéciale adrélino-éphédrinée.

Avantages. — Synergie vaso-constrictive, décongestive et antispasmodique, bactéricide, analgésique, cicatrisant. Ni caustique, ni toxique. Ne dessèche pas la muqueuse.

Indications. — Coryzas aigus et chroniques, rhumes des foins, sinusites, ozène, toutes congestions, infections et inflammations du rhino-pharynx, trachéites, laryngites.

Formes. — Posologie. — Mode d'emploi.

Flacon compte-gouttes spécial : X à XV gouttes matin et soir dans chaque narine, la tête penchée en arrière et du côté de la narine traitée.

Capsules nasales : couper l'extrémité effilée de la capsule avec des ciseaux. Adultes et auto-injections : 1 capsule dans chaque narine, 3 à 5 fois par jour. Pédiatrie : une demi-capsule 2 à 4 fois par jour, en même temps, dans chacune des narines de l'enfant.

Prix : Le flacon compte-gouttes : 17 francs.
La boîte de capsules nasales : 12 francs.

Laboratoires J. BRESSIER
Docteur en Pharmacie
102, rue Vincent — MARSEILLE.

Concessionnaires :
Les Laboratoires NOVALIS
OULLINS (Rhône).

LENIENTOL

Composition. — Seule préparation présentant sous la *forme liquide* l'association médicamenteuse : phényléthylmalonylurée et *tartrate borico-potassique.*

Indications. — Epilepsie, Crises nerveuses, Insomnies, Angoisse, Spasmes divers, Chorée, Troubles névropathiques en général, etc.

Deux formes :

Lenientol adultes. — Prix : 20 francs.
Une cuillerée à soupe contient :
Phényléthylmalonylurée ..... 0,05 cgr.
Tartrate borico potassique ... 0,50 cgr.

Lenientol infantile. Prix : 15 francs.
Une cuillerée à café contient :
Phényléthylmalonylurée ..... 0,01 cgr.
Tartrate borico potassique ... 0,10 cgr.

Dépôts : Laboratoire DEMOULIN
27, rue Brézin — PARIS (XIVe)
et O. C. P.
71, rue du Temple — PARIS. (Tél. : Ségur 76-90.)

LÉNIFÉDRINE

Composition. — Huile antiseptique à l'Oléate d'Ephédrine. Solution *faible* à 0 gr. 50 p. 100 et solution *forte* à 1 gr. p. 100 d'éphédrine.

Indications. — Affections des voies respiratoires supérieures : Coryza, Rhinites, Sinusites, etc.

Présentation. — Se vend :
1° En flacons compte-gouttes brevetés.
2° En flacons ordinaires pour pulvérisations.
3° En rhino-capsules pour auto-injections nasales.

Prix flacon compte-gouttes. 15 fr.
— ordinaire ..... 14 —
Rhino-capsules ..... 12 —

L. GAILLARD, Pharmacien.
26, rue Pétrelle — PARIS (IXe).

LÉNIFORME

Composition. — Huile à 2, à 5, et 10 p. 100 d'Essences végétales antiseptiques.

Indications. — Coryza, Rhinites, Sinusites, Laryngites, Trachéites.

Forme et mode d'emploi. — Se vend en flacons pour instillations et pulvérisations.

Est également présenté à 2, à 5 et 10 p. 100 sous forme de **Rhino-Capsules** en gélatine pour auto-injections nasales.

Prix : Le flacon : 12 fr.
Rhino-Capsules : 10 fr.

L. E. V. A. — L. GAILLARD, Phien.
26, rue Pétrelle — PARIS (IXe).

LÉOTAMINE

Pommade à base d'Insuline « Leo » et de Vitamines A et D.

Indications. — Accélère la cicatrisation des plaies de guérison difficile chez les personnes anémiques, asthéniques, hémophiles et principalement chez les diabétiques.

Forme. — Tube de 15 et 30 grammes.

Mode d'emploi. — Application directe sur la plaie ; couvrir la plaie d'un pansement aseptique.

Valentin AAGE MOLLER
149, rue du Palais-Gallien — BORDEAUX
Dépositaire :
Pour la France : **Jean DEDIEU, pharmacien**
39, rue Fondaudège — BORDEAUX.

LEPTAB

Evacuant intestinal, spécifique du péristaltisme.

Comprimé à base de : résine pure de jalap, résine de scammonée, scille, badiane, sans action drastique.

Action. — Synergie médicamenteuse, évacue rapidement le contenu septique de l'intestin, assure la disparition du *Colmatage du grêle.*

Indications. — Toutes affections de l'appareil digestif, avec retard du transit, et leurs conséquences : constipation, ballonnement, aérophagie, migraines, névralgies, affections cutanées, acné, eczéma, urticaire, etc.

Présentation. — Deux modèles sous boîte aluminium : 10 francs (8 jours) ; 30 francs : (1 mois)

Laboratoires A. V. E.
56, rue Beaubourg — PARIS (IIIe).
(Tél. : Turbigo 51-12.)

LEUCAGINE

Médication radioactive et bactéricide des infections utérines aiguës et chroniques.

Application. — Pansements utérins. — 2 formes :

1° — CRAYONS

Présentation. — Crayons sétrilisés à base d'organate d'argent et de bromure de radium, dosés à 1, 3, 5 et 10 micros.

Indications.—Métrites, Affections du col et du corps : 2 applications par semaine (Consulter la Notice).

N.-B. — Utiliser pour l'application l'appareil « *Porte-pansement* » spécial.

2° — OVULES

Indications. — Tous les cas d'infection des voies génitales. Un ovule tous les jours.

Le crayon à 1 micro : 12 fr. ; à 3 micros 18 fr.
à 5 micros : 25 fr. ; à 10 micros : 35 fr.
La boîte de 5 ovules : 30 francs.

Laboratoires pharmaceutiques,
L.-G. TORAUDE.
22, rue de la Sorbonne — PARIS (V^{e}).
(Tél. : Odéon 73-92.)

LEUCOLYSE

Antisepsie externe et gynécologique.

Oxycyanure de Hg ..... 0 gr. 10
Trioxyméthylène ..... 0 gr. 01
Sulfophénate de zinc ..... 0 gr. 10
Sulfate de cuivre, traces pour colorer.
Essence de Lavande. Q. S. pour parfumer.
Pour un comprimé effervescent.

En 5 tubes verre de 10 comprimés de 2 gr. Prix : 15 fr.

Particularités. — Comprimés effervescents, parfumés agréablement, présentés en tubes, réalisant un emploi commode pour l'hygiène intime.
Décongestif et kératoplastique.

Indications. — Ulcérations, brûlures. Angines. Hygiène de la femme. Métrites. Vaginites.

Emploi. — Antisepsie légère : 1 comprimé par litre d'eau. Désinfection énergique : 2 comprimés par litre.

Laboratoires de la BIOPAUSINE
(Spécifique circulatoire tonique.)
P. TAVERNIER
32, rue de l'Ouest — PARIS.
O. C. P. toutes Drogueries et Pharmacies.

LEVURE B-17

de H. BOULARD

Levure *vivante*, *rigoureusement pure* de ferments étrangers. *Isotherme* (vit et se développe à 38° C). Livrée en boîtes de 6 ampoules de 3 cc. 5, contenant la levure en *milieu isotonique* où elle reste vivante plusieurs années.

Propriétés. — Elimine les ferments pathogènes de l'intestin par concurrence vitale, sans produire d'acidité notable.

Indications. — Diarrhée infantile, Diarrhée banale, Entérites, Furonculoses et Dermatoses, Colibacilloses intestinales et urinaires.

Posologie. — 1 à 2 ampoules par jour dans un liquide sucré, froid ou tiède.
La boîte de 6 ampoules : 16 francs.

Laboratoires Pharmaceutiques
L.-G. TORAUDE,
22, rue de la Sorbonne — PARIS (V°).
(Tél. : Odéon 73-92.)

LEVURE FRAICHE MYCÉTA

Composition. — *La Levure fraîche Mycéta* est une levure pure **fraîchement** essorée, appartenant au type *Saccharomyces cerevisiae*, sélectionnée et active, sans aucune addition de matières étrangères.

Propriétés. — Par son action fermentaire, ses diastases et ses vitamines, la levure Mycéta régularise les fonctions digestives, entrave le développement des putréfactions intestinales, agit sur les troubles de la nutrition, désintoxique le sang et augmente la résistance de l'organisme aux infections microbiennes.

Indications. — Infections microbiennes, troubles digestifs et maladies de la nutrition, en particulier : états arthritiques, insuffisance hépatique, goutte, diabète et maladies de peau (urticaire, furoncles, orgelets, etc.).

Mode d'emploi. — Une dose par jour de 15 gr. environ, en une ou deux fois, une demi-heure au moins ou une heure avant les repas. La livraison est faite par le Laboratoire tous les deux jours.

Le prix de la cure de 12 doses pour 12 jours est de 75 fr.

LEVURE MYCÉTA
34, rue Vignon — PARIS (IXe).
(Tél. : Caumartin 13-48.)

LEVURE MYCETA

(En comprimés.)

Composition. — Levure de bière active, sélectionnée, stabilisée selon le procédé RAPP.

Propriétés. — Par ses enzymes entrave le développement des putréfactions intestinales.

Par ses vitamines exerce une influence heureuse sur toutes les fonctions de la nutrition.

Indications. — Affections de la peau (furoncles, anthrax, acné, eczéma, dermatoses).

Troubles du métabolisme et de l'utilisation nutritive (avitaminose, carences, anémies).

Mode d'emploi :

Adultes : 3 comprimés, 3 fois par jour.

Enfants : 1 à 2 comprimés, 3 fois par jour délayés dans un peu d'eau qu'on peut ensuite ajouter à un peu de lait ou potage, soit une demi-heure avant les repas, soit immédiatement au début.

Prix : 18 francs.

Laboratoire ZYMA
Dépôt général : **L. BRUN, Pharmacien**
26, rue Vauquelin — PARIS (V^{e}). (Tél. : Glacière 28-33.)

LEVURE ZYMACULINE

Composition et forme. — Préparation à base de levure de bière sélectionnée, désamarisée, desséchée à basse température, et conservant, de ce fait, son activité maximum. Poudre blanc jaunâtre dont l'odeur rappelle celle de son principe essentiel, la levure.

Propriétés. — La poudre ainsi obtenue a l'avantage de pouvoir se conserver pendant des années. L'action de la ZYMACULINE est due au pouvoir fermentatif de la levure, associé aux propriétés de ses vitamines, stérols et nucléoprotéides.

Indications. — Affections cutanées : furonculose, acné, psoriasis, urticaire, démangeaisons, etc. Troubles digestifs : gastro-entérites, constipation opiniâtre, etc. Affections oculaires : kératites, sclérites, (traitement local appuyé par traitement interne). Maladies des femmes: catarrhes vaginaux et utérins. Troubles de la nutrition : avitaminoses, diathèses, etc. Plaies, ulcères, blessures et complications (la ZYMACULINE est un puissant agent de cicatrisation).

Mode d'emploi. — Poudre : Traitement interne : 3 fois par jour, entre les repas, une cuillerée à café ou à soupe délayée dans une tasse d'eau ou de lait sucré ou non.

Enfants : demi-doses. Traitement externe : par application, poudrage et insufflation pour pansements à sec. Se fait aussi en PATE s'appliquant comme une pommade 3 à 4 fois par jour, et en SAVON.

Laboratoire ZYMA
Dépôt général : **L. BRUN, Pharmacien**
26, rue Vauquelin — PARIS (V^e^). (Tél. : Glacière 28-33.)

LEVURINE EXTRACTIVE

Description. — *Comprimés* de 0 gr. 30 d'extrait sec de levure de bière en flacons de 50 comprimés.

Action thérapeutique. — Contient sous un poids 35 fois moindre tous les principes actifs de la levure fraîche, en particulier les vitamines et les corps anti-infectieux, auxquels celle-ci doit son activité, car ils agissent comme vaccin polyvalent vis-à-vis des microbes et surtout des staphylocoques. Conservation parfaite et facilité d'absorption.

Indications. — 4 à 12 comprimés par jour dans les abcès, anthrax, acné, eczéma, furoncles, herpès, phlegmons et toutes affections de la peau.

Prix : 25 francs pour 5 à 12 jours de traitement.

Laboratoires Ch. COUTURIEUX
18, avenue Hoche — PARIS.
(Tél. : Carnot 18-75.)

LEVURO-MALTINE DÉJARDIN

Levure de bière fraîche, pure, sélectionnée, extrêmement riche en vitamines B antinévritiques.

Indications. — Anthrax, Clous, Furonculose, Eruptions cutanées, Fermentations intestinales, Tuberculose pulmonaire.

Posologie. — Avant chaque repas une forte cuillerée à café délayée dans un peu d'eau ou d'extrait de Malt français DEJARDIN.

Prix : 15 fr. le pot.

Etablissements DÉJARDIN
10, rue Parent-de-Rosan — PARIS (XVIe).
(Tél. : Auteuil 03-04.)

LICHÉNOSE DUCLOY

Acide fumaro-proto-cétrarique pur.

Médicament de la nausée et des vomissements nauséeux.

Forme. — Tabloïdes de 1 cgr. dragéifiées.

Doses. — 3 à 6 par jour en moyenne. On peut doubler cette dose en cas de besoin.

Mode d'emploi. — A avaler avec une gorgée d'eau, 10 minutes avant les repas.

Indications. — *Toutes les nausées*, mal d'auto, de chemin de fer, de bateau, d'avion, de théâtre, etc. Nausées *d'origine psychique* (émotions, dégoûts), *d'origine auriculaire* (vertiges), *d'origine digestive, pharyngée, gastrique, duodénale, vésiculaire, colique, affections utérines, grossesse.*

Contre-indications. — Aucune. Médicament atoxique.

Prix : 12 fr. 50.

Laboratoires DUCLOY et Cie.
ARQUES (Pas-de-Calais).

LIMOL CHURCHILL

Hypophosphite de chaux : 0 gr. 20 par dose.

Médication reconstituante par le phosphore directement assimilable. Préparation de *chaux* et de *phosphore* au minimum d'oxydation et, de ce fait, complètement assimilable, Recalcifiant idéal.

Indications. — Recalcification, phosphaturie, tuberculose, asthénie, bronchites, rachitisme, dentition, allaitement.

Mode d'emploi — *Adultes* :

Sirop. — 1 cuillerée à soupe dans un peu d'eau après chacun des deux principaux repas de la journée.

Comprimés. — 2 comprimés absorbés mais non dissous, à chacun des deux principaux repas de la journée.

Ampoules. — 1 injection intra-musculaire chaque deux jours.

Enfants :

Sirop — A partir de 7 ans par cuillerée à dessert. Au-dessous de cet âge par cuillerée à café.

Comprimés. — A partir de 7 ans : 1 comprimé dans les mêmes conditions que pour les adultes.

Ampoules. — Suivant indication du médecin traitant.

Exiger la signature du docteur Churchill.

3 *formes* : *sirop, comprimés, ampoules*. — Prix : 16 francs.

PRODUIT FRANÇAIS

Laboratoire CHURCHILL
12, rue Castiglione — PARIS (1er).

LIMONADE GODFRIN

Limonade purgative concentrée
au *Citrate basique de Magnésie*.

Avantages. — Seule limonade liquide au citrate basique de Magnésie susceptible de conservation.

De saveur agréable, elle ne possède aucun arrière-goût médicamenteux et n'occasionne ni nausées, ni coliques,

Formes. — Flacon pour *adultes* de 100 cc. ; flacon pour *enfants* de 50 cc.

Mode d'emploi. — Vu sa concentration, elle ne doit pas être prescrite pure, mais étendue de une à deux fois son volume d'eau. A dose réduite (1 cuillerée à café ou à soupe, suivant le cas, dans un demi-verre d'eau) elle constitue un parfait laxatif salin.

Prix au public : flacon pour adultes : 5 fr. 50 ; flacon pour enfants : 3 fr. 50.

Enregistrée au Laboratoire National de Contrôle des Médicaments sous les nos 704-1 et 704-2.

Laboratoires P. GODFRIN
5, avenue Watteau — NOGENT-SUR-MARNE (Seine).
(Tél. : Tremblay 04-48.)

LIN-TARIN

Graine de lin officinale (mucilage naturel).

Préparée par les procédés de M. Tarin,

Pharmacien de 1re classe ancien chef de Laboratoire du Prof. Trousseau.

Phytothérapie de l'intestin.

Traitement intégral de la constipation.

Indications. — Le Lin-Tarin doit être prescrit dans tous les cas de constipation opiniâtre, d'atonie intestinale ou digestive, d'insuffisance de sécrétion biliaire, de difficultés d'évacuation rénale. Ses propriétés diurétiques le font recommander dans les maladies de la vessie : son emploi n'engendre jamais de douleurs.

Mode d'emploi. — Une cuillerée à bouche matin et soir, dans un demi-verre d'eau naturelle ou de Contrexéville, ou de lait chaud. Laisser macérer l'eau et la graine le plus longtemps possible. Absorber ensuite l'eau et la graine *sans la mâcher*.

Prix : 8 francs.

Laboratoires CONDOU et LEFORT
61, avenue Philippe-Auguste — PARIS (XIe).
(Tél. : Roquette 87-34.)

LIPAUROL

Solution huileuse de Campho-Dithio-Carbonate double d'Or et de Sodium.

Indications. — Tuberculose pulmonaire ; Tuberculose ganglionnaire suppurée ou non ; Tuberculose pleurale ; Tuberculoses cutanées diverses ; Rhumatismes polyarticulaires chroniques.

Mode d'emploi. — Faire chaque semaine 2 injections intra-musculaires de 1 *ampoule* de 1 ou 2 cc.

Durée du traitement. — 3, 4, 5 mois, selon les cas.

Présentation. — En boîtes de 3, de 6, ou de 12 *ampoules* de 1 ou 2 cc. (1 cc. correspond à 3 cg. or métal).

Prix de vente au public :

La boîte de 3 *ampoules* de 1 cc.....	15 fr.
La boîte de 3 *ampoules* de 2 cc.....	24 fr.
La boîte de 6 *ampoules* de 1 cc.....	27 fr.
La boîte de 6 *ampoules* de 2 cc.....	45 fr.
La boîte de 12 *ampoules* de 1 cc.....	50 fr.
La boîte de 12 *ampoules* de 2 cc.....	80 fr.

Laboratoire L. LECOQ et F. FERRAND
14, rue A. Briand — LEVALLOIS (Seine).
Dépôt : **Pharmacie Générale LECOQ et FERRAND**
54, Chaussée d'Antin, PARIS.

LIPIODOL LAFAY

Huile iodée à 40 p. 100
contenant 540 mgr. d'iode par cc.

Emplois en thérapeutique. — Générale : Toutes les indications de l'iode et des iodures sans iodisme.
Locale : Sciatiques, Lumbagos, Algies diverses, etc...

Emplois en radiologie. — Lipiodo-diagnostic de Sicard et Forestier. Exploration du système nerveux, des voies respiratoires, de l'appareil génital de l'homme et de la femme, des abcès, des fistules, etc.

Présentations. — Flacons de 20 cc. 22 fr. ; boîtes d'ampoules, 12 amp. de 1 cc., 23 fr. ; 8 amp. de 2 cc., 23 fr. ; 6 amp. de 3 cc., 25 fr. ; 4 amp. de 5 cc., 25 fr, ; 1 amp. de 10 cc., 11 fr. Flacons de capsules, 20 cgr. d'iode par capsule, 50 capsules, 20 fr. ; 25 capsules, 11 fr. Etuis de comprimés chocolatés, 4 cgr. d'iode par comprimé, 50 comprimés, 12 fr.

André GUERBET et Cie
22, rue de Landy — SAINT-OUEN (Seine).
(Tél. : Marcadet 36-56.)

LIPO-BISMUTH ERCE

Bismuth liposoluble indolore.

Constitution. — Campho-carbonate de Bismuth, rigoureusement pur, dissous dans de l'huile d'olives.

Présentation. — Ampoules de 1 et 2 cc., dosées à 4 cgr. de Bi métal par cc.

Avantages. — Le LIPO-BISMUTH-ERCE est le « juste milieu » entre les Bi hydrosolubles et les Bi insolubles.
Il a la *rapidité d'action* des premiers sans leur brutalité d'élimination et la tolérance des seconds permettant l'*imprégnation* de l'organisme sans leurs difficultés de résorption. Aucune réaction douloureuse locale, jamais de nodules indurés, ni de stomatites ; aucune réaction rénale. Possibibilité de réaliser le *traitement d'attaque* de la syphilis.

Indications. — Syphilis à toutes les périodes.

Posologie. — A. *Traitement d'attaque.* Période primaire ou secondaire : chancres, plaques, muqueuses, syphilides, roséoles etc... Deux injections par semaine. Trois séries de 10 piqûres (5 semaines séparées d'un repos d'une durée égale à celle de la série).
B. *Traitement d'entretien.* Deux séries par an, pendant 4 à 5 ans.
Dans les cas où le médecin juge qu'il faut agir vite et énergiquement, la dose habituelle de 1 cc. (4 cgr. de Bi) peut être portée à 2 cc. (8 cgr de Bi). Dans ce cas, surveiller les muqueuses et les reins.

Prix { Boîte 10 ampoules de 1 cc. = 0 gr. 04 ; 20 fr.
{ Boîte 10 ampoules de 2 cc. = 0 gr. 08 : 25 fr.

Durée de l'unité : 5 semaines.

Laboratoires ROBERT et CARRIÈRE
37, rue de Bourgogne — PARIS (VIIe).
(Tél. : Littré : 49-54, 4 lignes groupées.)

LIPOCÉRÉBRINE CHEVRETIN

Extrait éthéré de substance cérébrale.
Ampoules de 2 cc. contenant 0 gr. 20 d'extrait.
Dragées dosées à 0 gr. 05 d'extrait.

Propriétés thérapeutiques. — Agit par ses phosphatides, lipoïdes et antitoxines. Contient 50 p. 100 de lécithines (soit 2 p. 100 de phosphore actif) et 25 p. 100 de cholestérine. Antitoxique, Sédative, Anticonvulsivante, Tonique.

Indications. — *Etats dépressifs du système nerveux, Neurasthénie, Anémie cérébrale, Convalescences, Hystérie, Psychoses.*

Doses. — Une injection sous-cutanée de 2 cc. tous les jours pendant 12 jours ou 2 dragées avant chaque repas. Dans les cas graves, doubler les doses.

La boîte de 12 amp. **Prix :** 22 francs.

Laboratoires L. LEMATTE et G. BOINOT
52, rue La Bruyère — PARIS.
Télégr. : Chevrematte-90 Paris.

LIPODÉTERPÉNOL

Composition. — Le Lipodéterpénol est un composé d'huiles essentielles déterpénées, de camphre, de lipoïdes et d'huiles purifiées. Il est utilisé sous deux formes : en *pommade* et en *injections* sous-cutanées.

Propriétés. — Le Lipodéterpénol injectable possède une action à la fois antigénique, antihémolytique, antitoxique, leucogénétique et auto-protecteur de l'organisme.

Indications. — *Toutes les infections graves chroniques* : larges phlegmons, septicémies, pleurésies purulentes, hématomes infectés, complications pulmonaires, etc., spécialement chez les malades manquant de réaction (37° 5 à 38° de température). On obtiendra des résultats encore plus nets, notamment dans le traitement des affections graves et de l'ostéomyélite, en associant le traitement par la *Themsaline* au Lipodéterpénol. Il n'y a guère de contre-indications que dans l'hypercholestérinémie.

Mode d'emploi. — Une *injection* sous-cutanée tous les deux jours, dans la région du flanc ou de la cuisse. Frictions journalières de 10 minutes avec la *pommade*, alternativement sur la poitrine, le dos, l'abdomen, les reins et les membres ou localement.

Prix : 6 *ampoules* : 39 francs. — Prix : *Pommade* : 25 francs

Laboratoire ZYMA
Dépôt Général : **L. BRUN, Pharmacien.**
(26, rue Vaugelin PARIS (V^e^). Tél. : Glacière 28-33.)

LIPOIODINE CIBA

Iode organique.

Diiodo-brassidate d'éthyle, 41 p. 100 d'iode. D'une élimination plus lente que les iodures de potassium et de sodium, la Lipoiodine remplace avantageusement ces deux médicaments, à dose moindre, avec une tolérance meilleure et sans accidents d'iodisme.

Indications. — Celle de l'iode et des iodures : Artériosclérose, hypertension artérielle, Angine de poitrine, Affections des voies respiratoires, Rhumatisme chronique, Obésité, Goitre, Scrofule, Adénopathies, Syphilis, etc.

Doses. — *Adultes* : 1 à 6 comprimés par jour, une ampoule tous les 2 jours. — *Enfants* : 1/2 à 3 comprimés (aux repas principaux).

Le tube de 20 comprimés : 14 francs.
La boîte de 6 ampoules : 20 francs.

Laboratoires CIBA — O. ROLLAND
109-113, Boulevard de la Part-Dieu — LYON.
(Tél. : Moncey 43-26.)

LIPOSEPTINE

Antitoxine polyvalente du Professeur Lemoine.

Composition. — Extrait éthéré de levures de saccharomycès. Possède les propriétés curatives, des vaccins les plus actifs.

Indications. — Toutes les maladies infectieuses.

Mode d'emploi. — Faire l'injection d'une ampoule sous la peau, chaque jour : matin et soir dans les cas graves. L'injection ne provoque ni choc ni réaction locale. Innocuité absolue.

La Liposeptine se présente également sous la forme de petites pilules, pour ingestion par voie buccale. Complètent et renforcent l'action des injections. Dose moyenne : 4 petites pilules par jour.

Ampoules. — Prix : 30 francs.
Pilules. — Prix 16 francs.

Laboratoires de la LIPOSEPTINE
2, place des Vosges — PARIS.
(Tél. : Archives 46-47.)

LIPOSPLÉNINE DU Dr GROC

Opothérapie splénique spécifique (Soula).

Références scientifiques propres à la Liposplénine du Dr Groc :

Communications à l'Académie de médecine : 18 janvier 1927 ; 18 juillet 1928.

Communications à la Société de biologie : 22 décembre 1928, 16 février 1929, 21 décembre 1929.

Communication au XXe Congrès de médecine de Montpellier, 18 octobre 1929.

Communication au IIe Congrès du Paludisme A ger, 19-21 mai 1930.

Communications à la Société de Thérapeutique Paris, 12 novembre 1930, 8 février 1933.

Communication à la Société d'Hématologie Paris, 3 février 1932.

Thèses : Dr E. Cauquil, *Rate et Rachitisme* (1928) ; Dr Fau, *Action des Extraits Lipidiques d'organes* (1928) ; Dr Radji, *Contribution au traitement des Anémies avec splénomégalie* (1929).

Composition. — 1° Lipides insaponifiables contenus dans la pulpe splénique, dont le cholestérol, extraits par un procédé spécialement établi par le Pr L.-C. Soula ; 2° l'Insaponifiable X partiellement soluble.

Indications. — 1° *Médication spécifique* des :

a. Anémies (quelles qu'en soient la cause et la nature, sauf les anémies de Biermer).

b. Amaigrissements graves et persistants.

c. Anémies et déminéralisations en cours de grossesse ou après un accouchement pénible. *Points névralgiques dorsaux.*

d. Retards de croissance, débilité infantile, tous états rachitiques, lymphatisme, déminéralisations, *troubles douloureux dentaires du nourrisson.*

Surmenage, Convalescence, Dépression nerveuse, Neurasthénie, Faiblesse et fatigue générale, Inappétence, tous états de déchéance organique.

2° *Puissant modificateur du terrain dans* : Prétuberculose, Tuberculose pulmonaire, osseuse et viscérale.

Présentations. — 1° *Comprimés* dosés à 3 centigr. de principes actifs. Six à huit par jour, en deux fois, *au milieu* de chacun des deux principaux repas. Ne pas croquer les comprimés, les avaler avec une gorgée d'eau. Par séries de 80 (soit une boîte : 10 à 12 jours de traitement, 18 fr.) séparées par un repos de trois jours.

2° *Ampoules* de un cc. titrées à 2 centigr. de principes actifs. Une injection *sous-cutanée, indolore*, tous les deux jours. Repos de six jours après la huitième injection ; puis reprendre et continuer le traitement selon le rythme jusqu'à la guérison ou une amélioration nettement consolidée. (La boîte de huit ampoules : 20 francs).

3° *Sirop*, dosé à 8 cgr. de principes actifs par cuillerée à café. *Enfants* : 1 à 2 cuillerées à café par jour ; *Adultes* : 3 à 4 cuillerées à café par jour. *A prendre dans l'intervalle des repas.* (Prix : 18 francs).

4° *Gouttes*, titrées à 5 p. 100 de principes actifs. Jusqu'à un an : XXX gouttes par jour, en trois prises ; de un à deux ans : XL gouttes, toujours en trois prises dans la journée. Au-dessus de deux ans, recourir au sirop.

Littérature et échantillons :

Laboratoire des LIPIDES

Jean OLIVE, pharmacien

14, rue des Minimes — PARIS (IIIe).

(Tél. : Archives 03-94.)

LIPOVITA (Granulé)

Vitamines liposolubles.

Formule :

Carotène (VitamineA) : 4 000 unités internationales.
Ergostérol irradié (Vitamine D) : 40 000 unités internationales pour 100 grammes.

Indications. — Troubles de croissance, Rachitisme, Déperdition de chaux et de phosphate, Carie des dents, Etats ganglionnaires.

Doses :

Nourrissons : 1 cuillerée à café par jour en deux fois.
Enfants : 2 cuillerées à café par jour.
Adolescents et adultes : 3 à 4 cuillerées à café par jour.

Prix : 16 francs.

Laboratoire MAUCHANT
à GENNEVILLIERS (Seine).
(Tél. : Grésillons 05-21.)

LIQUIDIX

Formule :

Sulfate de Cuivre	1 gr. 2174
Sulfate de Zinc.....	0 gr. 1492
Camphre.....	0 gr. 3141
Safran	0 gr. 1492
Alcool à 60°	19 gr. 1355

pour 100 gr.

N° d'inscription au Laboratoire de Contrôle : 322-2.

Indications thérapeutiques. — Toutes dermatoses.

Mode d'emploi. — Simple application, pur ou étendu d'eau. Le mode d'emploi qui accompagne chaque flacon est très détaillé.

Livré en flacon de 250 cc.

Prix : 15 fr. 75.

Toutes Pharmacies et Pharmacie DELAPRÉE
MORTAGNE-S⊂R-SEVRE (Vendée).

LISTOSE VICARIO

Huile de paraffine chimiquement pure.
Spécialement préparée pour l'absorption par voie buccale.

(*La première en date en France.*)

MANQUAT, Académie de Médecine, 27 janvier 1914 (*Paris Médical*, 25 avril 1914).
VICARIO, Nouvel emploi pour usage interne. (*Journal de Pharm. et de Chim.*, 16 février 1914).

Laxatif mécanique, doux, inoffensif, non assimilable, non fermentescible.

La **LISTOSE** se présente sous deux formes :
LIQUIDE (légèrement aromatisée).
GELEE (consistante et sucrée).

Mode d'emploi. — Liquide : Une cuillerée à soupe matin et soir. — Gelée : Une cuillerée à café matin et soir.

Indications. — Constipation, Entérites, Colites, etc. Pendant la grossesse et après les opérations intestinales.

Prix : Gélée : 8 francs. — Liquide : 11 francs.

Laboratoires VICARIO
17, boulevard Haussmann — PARIS (IXe).

LITA

Cuniculi-sérum Iodobenzométhylé.

Composition. — Mélange de sérum de lapin ayant reçu des doses croissantes de tuberculine (1 partie) et d'Iodaseptine (2 parties).

Présentation. — Se présente sous forme d'ampoules de 3 cc. qui peuvent être injectées par voie intramusculaire ou exceptionnellement intraveineuse.

Mode d'emploi. Doses. — Deux injections par semaine par série de 20 injections. Ne pas arrêter le traitement après amélioration : continuer jusqu'à guérison.

Les injections seront faites de préférence *intramusculaires profondes*. Chez l'enfant, on commencera par 1 cc. pour la première injection, 2 cc. pour la seconde, 3 cc. pour la troisième.

Indications. — *Chez l'adulte* : Toutes formes de Tuberculose pulmonaire à toutes les périodes. Tuberculoses viscérales. *Pas de choc, pas d'intolérance*, pas d'accidents (hémoptysies ou autres).

Chez l'enfant : Prétuberculose, formes ganglio-pulmonaires du premier âge.

Prix : Boîte de : 6 *ampoules* : 70 francs.
4 *ampoules* : 50 francs. — 2 *ampoules* : 25 francs.

Laboratoires CORTIAL
7, rue de l'Armorique — PARIS.
(Tél. : Suffren 53-70 et 53-71.)

LOBÉLIANE LALEUF

Composition. — Préparation exclusivement végétale à base de Lobélie, Valériane stabilisée, Aubépine, de goût et odeur agréables, dénuée de toxicité, exempte de toute addition de produits chimiques.

Propriétés et indications thérapeutiques. — Antispasmodique puissant, agissant sur le système neuro-végétatif.

Médicament de choix des affections spasmodiques névropathiques, névroses et insomnies.

La **Lobéliane Laleuf** est présentée sous deux formes ; liquide et comprimés.

2 comprimés correspondent à 1 cuillerée à café de **Lobéliane** liquide.

Dose calmante : 2 à 3 cuillerées à café ; 4 à 6 comprimés par jour.

Dose hypnotique : 1 ou 2 cuillerées à café ; 2 ou 4 comprimés, après le repas du soir.

La **Lobéliane** se prend avec un peu d'eau ou mieux avec une infusion de tilleul.

Le flacon ou l'étui de 50 comprimés : 15 fr.

Laboratoires LALEUF
51, rue Nicolo — PARIS (XVIe).

LOBELINE BRUNEAU

Médicament spécifique de toutes les paralysies des centres respiratoires

Composition. — Solution rigoureusement titrée de chlorhydrate de Lobeline chimiquement pur. (Conservation indéfinie.)

Indications. — Tous les états asphyxiques ; En chirurgie (syncopes anesthésiques). — En obstétrique (asphyxie des nouveau-nés). — En médecine générale (troubles respiratoires à la suite de pneumonie, broncho-pneumonie, etc., empoisonnements, électrocution, submersion).

Posologie et mode d'emploi.

Chez l'*adulte : en injection sous-cutanée ou intramusculaire* : 0,010 milligrammes par dose. On peut sans aucun danger répéter les injections toutes les 10 ou 15 minutes.

Doses maxima : 0 gr. 02 par dose. 0 gr. 10 par 24 heures.

en injection intra-veineuse : 0,003 par dose. Cette injection doit être pratiquée très lentement et ne pas dépasser 0,003 milligrammes, mais on peut faire immédiatement après une injection intra-musculaire ou sous-cutanée de 0,010 milligrammes.

Chez l'*enfant : en injection sous-cutanée ou intra-musculaire exclusivement :*

Chez le *nouveau-né* et pendant les 4 premiers mois 0,003 milligr. par dose
A partir de 4 mois..... 0,005 — —
A partir de 1 an..... 0,010 — —

Présentation. — Boîtes de 2-6 et 25 ampoules titrées exclusivement à 0,003 milligr. et 0,010 milligr.

Prix : Amp. à 0,003, boîte de 2 : 5 fr. 35. — de 6 : 15 fr. 85.
— Amp. à 0,010, boîte de 2 : 13 fr. 35. — de 6 : 38 francs.

Les Laboratoires BRUNEAU et Cie
17, rue de Berri — Paris (VIIIe).
(Tél. : Elysées 61-46.) — Adresse télégr. : Labomédical-Paris-45.

LOBÉLINE « SANDOZ »

Composition. — Chlorhydrate de lobéline pur. Alcaloïde principal de la lobelia inflata, totalement exempt d'alcaloïdes secondaires et d'impuretés toxiques.

Avantages. — Pureté chimique. Actions physiologique et thérapeutique toujours identiques. Solution stable dosée rigoureusement. Titre constant.

Indications. — Asphyxie bleue des nouveau-nés, laryngite striduleuse, broncho-pneumonie, toutes asphyxies accidentelles et médico-chirurgicales,

Posologie et présentation. — Boîte de 3 ampoules, dosées à 0 gr. 003 et à 0 gr. 01. 1 ampoule à la fois, à répéter si nécessaire.

Prix :
Dosage faible. La boîte : 8 francs.
Dosage fort. La boîte : 20 francs.

Produits SANDOZ
20, rue Vernier — PARIS (XVIIe).

LOBULINE

Insuline « per os »

Composition. — Extrait des îlots de Langerhans du pancréas associé à une levure glycolytique pure.

Forme. — Comprimés dragéifiés pour administration *par voie buccale.*

Indications. — Diabète.

Avantages. — Innocuité absolue. Simplicité d'emploi. Action très persistante.

Mode d'emploi. — 2 à 6 comprimés par jour, suivant la glycosurie.

Boîte de 60 comprimés.
Prix : 35 francs.
Durée de l'unité : de 10 à 20 jours.

Laboratoires ROBERT et CARRIÈRE
37, rue de Bourgogne — PARIS.
(Tél. : Littré 49-54, 4 lignes groupées.)

LOFODOL

Huile de Foie de Morue de Norvège.

Préparée, contrôlée et mise en flacons sur place, sous la garantie et le cachet du gouvernement Norvégien.

Dosage très élevé en vitamines A et D, nécessité des doses 3 fois moindres.

Indications. — Rachitisme, Troubles de croissance, Avitaminoses, Adrénopathies, Dénutrition, Débilité, Bronchites, Convalescences, Etats anémiques, Grossesse, Prétuberculose, Tuberculose.

Posologie :

Enfants de 1 à 3 ans : 1/2 à 1 cuillerée à café par jour.
Enfants de 3 à 14 ans : 1 à 1 1/2 cuillerée à café par jour.
Adultes : 1 à 2 cuillerées à café par jour.

Prix : 10 francs.

Laboratoires TROUETTE-PERRET CONDOU et LEFORT, Pharmaciens.
61, avenue Philippe-Auguste — PARIS (XIe).

LOGAPHOS

Composition. — Acide monoéthylphosphorique. Noix vomique totale.

Forme. — Gouttes.

Indications. — Toutes asthénies, Tonique stomacal, Rephosphorant de la cellule cérébrale.

Dose. — XX gouttes avant les 2 repas dans un peu d'eau.

Traitement : 15 jours.

Prix : 15 francs.

Laboratoires L. BOIZE et G. ALLIOT
9, avenue Jean-Jaurès — LYON
(Tél. : Parmentier 31-29.)

LORAGA

Traitement rationnel de la constipation.

Emulsion stable et homogène, sans goût, sans arome artificiel, *miscible à tous liquides* (lait, eau sucrée ou non, infusions, potages).

Composition :

Huile de paraffine la plus pure et de haute viscosité, Agar-agar, Phénolphtaléine. Ne contient ni alcool, ni sucre, ni saccharine, ni alcalins.

Indications :

Toutes formes de constipations, auto-intoxications, constipation post-opératoire. Utile aux atoniques, femmes enceintes, nourrices. Absence totale d'inconvénients.

Action physiologique :

Pénètre et ramollit le bol fécal tout en facilitant son évacuation. Stimule doucement et sans irritation le péristaltisme du gros intestin.

Ne trouble nullement les fonctions de la digestion, ne cause ni nausées, ni coliques. Absence complète de suintement. Aucune accoutumance.

Dose et mode d'emploi :

Adultes : De 1 à 4 cuillerées à café, soit pur, soit dilué, le soir au coucher ; si nécessaire, répéter la dose le lendemain matin.

Enfants : 1/2 à 2 cuillerées à café, suivant l'âge, pur ou dilué.

Deux modèles :

210 cc. : 17 fr. 50. — 420 cc. : 30 fr.

Enregistré au Laboratoire National de Contrôle des Médicaments sous le n° 150-2.

Littérature et quantités d'essai sur demande.

LABORATOIRES SUBSTANTIA
M. Guérault, pharmacien.
13, rue Pagès — SURESNES (Seine).
(Tél. : Galvani 99-92, Longchamp 16-85 et 16-86.)

LOTION BLANCHE R. P.

De La Roche Posay.

Aux oxydes de titane associés aux sels polysilicatés de La Roche Posay.

Propriétés et indications :

Calme, décongestionne, antiseptise et cicatrise : eczémas, eczématides aigus ou infectés, intertrigo, prurits ano-génitaux.

Mode d'emploi :

S'applique en couche mince par badigeon. Au renouvellement du pansement nettoyer avec du Cold Cream de Toilette R. P. de La Roche Posay et sécher avec la Poudre Dermique R. P. de La Roche Posay.

Présentation et prix :

Lotion Blanche R. P. ..... Le flacon. 14 fr.
Cold Créam toilette R. P. ..... Le tube. 10 fr.
Poudre Dermique R. P. ..... La boîte. 8 fr.

Laboratoires des Produits Dermiques R. P.
LA ROCHE POSAY (Vienne).

LUBROKAL

Composition. — 0,60 de brome (ionisé) ; 0,04 de phényl-éthyl-barbiturate de sodium.

Indications. — Epilepsie essentielle et symptomatique, insomnie nerveuse (sous forme decure médicamenteuse), états d'angoisse, neurasthénie, hystérie, chorée, terreurs nocturnes, à titre préventif contre la migraine et la migraine ophtalmique.

Mode d'action. — L'action simultanée sur les centres corticaux (brome) et les centres mésencéphaliques (acide barbiturique) permet, avec un dosage très réduit, de calmer le système nerveux presque tout entier.

Dosage. — Prendre toujours les comprimés dissous dans l'eau. Epilepsie bénigne : 1 à 2 comprimés ; cas moyens : 3 fois par jour 1 comprimé ; cas graves : jusqu'à 3 fois par jour 2 comprimés. Posologie pour les enfants à fixer suivant leur poids.

Présentation. — Tube de 20 comprimés : 19 francs.

Laboratoires RECRESAL
Pharmacie Normale L. BÉLIERES
Docteur en Pharmacie,
19, rue Drouot — PARIS (IXe).

LUCODAL

Se présente sous forme de perles, contenant chacune rigoureusement dosés à l'état le plus actif : Bromoforme, Codéine, Aconit, Belladone, Drosera.

Propriétés thérapeutiques. — La perle de Lucodal permet d'administrer son contenu sans aucune intolérance gastrique.

Elle s'adresse à toutes les formes spasmodiques, quinteuses, sèches de la toux. Toux émétisantes des tuberculeux. Toux des hépatiques, des diabétiques, etc., Toux post-grippales.

Adultes : 3 à 4 perles par 24 heures.

Enfants (seulement au-dessus de 5 ans) : 1 à 3 perles par 24 heures.

Prix : 10 fr. 50 l'étui.

Echantillons ;

Laboratoires CARESMEL
2, quai Paul-Bert — TOURS.
(Tél. : 19-42.)

LUDIN

Traitement arséno-mercuriel dissimulé.

Formes. — *Granules, Gouttes, Sirop.*

Composition :

1 cuillerée à soupe de sirop
ou 3 granules
ou XX gouttes
} = 1 cgr. Hg. + 1 milgr. As.

Sans IODURE, sans Alcool.

Doses moyennes :

Sirop :

Adultes : 2 à 4 cuillerées à soupe par jour.
Adolescents : 2 à 4 cuillerées à dessert par jour.
Enfants : par cuillerées à café.

Granules :

Adultes : 8 à 12 granules par jour.
Adolescents : 4 à 8 granules par jour.
Enfants : 2 à 3 granules par jour.

Gouttes :

Adultes : XX gouttes.
Adolescents : X à XV gouttes.
Enfants : V à X gouttes.
Nourrissons : I à II gouttes.
} 2 à 4 fois par jour.

Nota. — Prendre ces doses de préférence pendant les repas.

Propriétés thérapeutiques. — Tolérance parfaite sécurité absolue. Beaucoup plus actif que le bismuth sans en présenter les inconvénients (stomatites, etc...) Activité égale à celle des arseno-benzols sans en avoir la toxicité.

Indications thérapeutiques. — Enfants hérédos, Prophylaxie pendant la grossesse, Traitement d'épreuve, Syphilis larvée, Dysenterie amibienne relevant des Hématozoaires, Eczémas, Dermatoses, etc., etc...

Les gouttes ou le Sirop Ludin peuvent être prescrits sans inconvénient aux nourrissons en diluant soit dans de l'eau, soit dans du sirop de sucre ou même dans le lait des biberons.

Les granules sont sans sucre.

Prix : *Gouttes* : 18 fr. *Granules* : 15 fr. *Sirop* : 16 fr. 80.

Enregistré au Laboratoire National de Contrôle des Médicaments sous les nos 302-1, 302-2, 302-5.

Laboratoires REY — DIJON

LUGOCALCION

Composition. — 1 cuillerée à soupe contient :

Chlorure de calcium	1,50
Adrénaline sol 1/1000	X gouttes.
Teinture belladone	II —

Sirop *réellement* agréable au goût.

Indications. — *Recalcifiant* (croissance, tuberculose, grossesse, allaitement, convalescence, etc...). *Hémostatique* (hémoptysies, gastrorragies, menstruations abondantes, toutes hémorragies, préventif des hémorragies post-opératoires). *Déchlorurant* (albuminurie, néphrite, pneumonies, etc...). *Antianaphylactique* (urticaire, éruptions digestives, rhume des foins, etc...). *Thérapeutique oculaire* (glaucome, rétinite, choroïdites, etc.).

Doses. — *Enfants* : 1 à 4 cuillerées à café par jour. *Adultes* : 1 à 6 cuillerées à soupe par jour.

Prix : 21 francs.

Concessionnaires : Les Laboratoires NOVALIS
OULLINS (Rhône).

LUOSTYL

Traitement mercuriel par voie buccale. Efficace et bien toléré.

Composition :

Lactate de mercure	0 gr. 20
Cacodylate de Bismuth	0 gr. 30
Fluorure de Sodium	1 gr. 20
Sirop iodotannique Q. S. p.	310 cc.

Flacon de 310 cc. Prix : 20 francs.

Particularités. — Association mercure, bismuth, iode, arsenic. Médication réparatrice et stimulante. Présentation absolument discrète. Bien toléré, permet de continuer efficacement l'action des traitements par piqûres dans toutes les périodes de la syphilis héréditaire ou acquise.

Emploi :

Adultes : 1 cuillerée à soupe 2 fois par jour.

Enfants : jusqu'à 10 ans, 2 cuillerées à café par jour ; de 10 à 18 ans, 3 cuillerées à café par jour.

Laboratoires du SEDARTHRYL
(Antirhumatismal.)
A. GONTARD
22, rue de Nemours — PARIS.
O. C. P. toutes Drogueries et Pharmacies.

LUSOFORME

Formol saponiné, liquide et comprimés.
Antiseptique, bactéricide et désodorisant.

Lusoforme médical. — Antiseptique général de 1/4 à 1 p. 100.

Lusoforme brut. — Désinfectant et désodorisant de 2 à 5 p. 100.

Le Lusoforme est un savon liquide contenant 20 p. 100 de formol.

Indications. — Gynécologie, Obstétrique, Hyperhydroses, Pansements d'urgence.

Prix de vente au public :

Lusoforme médical, flacons de 100, 250 et 500 gr., à 3 fr. 50, 7 fr. et 12 fr. La boîte de 50 compr., 8 fr.

Lusoforme brut, bidons de 2, 5 et 10 kilos, à 10 fr., 9 fr. 50 et 9 fr. 25 le kilo.

Laboratoires CARTERET
15, rue d'Argenteuil — PARIS.

LUTÉOVAR

Indications. — Règles douloureuses. Règles irrégulières. Ménopause.

Composition. — Contient 0 gr. 20 d'ovarine par dragée.

Posologie. — De 4 à 6 dragées par jour (au début des repas).

Propriétés. — Régularise l'activité ovarienne. Supprime la douleur. Normalise les règles.

Prix :
Le flacon de 60 dragées : 15 francs.
Échantillons gratuits :

Laboratoires FOULON
20, faubourg Poissonnière — PARIS (X^{e}).
(Tél. : Provence 29-48.)

LYCTOGEN

Composition. — Histidine-tryptophane, lécithine, nucléine, caséine, vitelline, albumine, hydrate de carbone, azote, phosphore, chaux, magnésie, fluorure, fer, iode, arsenic.

Propriétés. — Récalcifiant, reminéralisant, dynamogénique, phagocytaire, accélérateur de la nutrition.

Indications. — Anémie, asthénie, surmenage, convalescence, lymphatisme, rachitisme, neurasthénie.

Présentation. — Cachets.

Posologie. — 3 à 6 cachets par jour à prendre 1 à 2 avant chaque repas.

Prix. — Une boîte de 20 cachets : 17 francs pour un traitement de 5 jours environ.

Laboratoire de Pharmacologie Médicale
42, rue de l'Abbé-Groult — PARIS (XVe).
(Tél. : Vaugirard 57-18.)

LYNÉVOL

Pommade en tube.

Composition. — Acide orthoxybenzoïque, Métadioxybenzène, ox. de zinc, ac. boriq., Baume du Pérou, Essences et Lanoline.

Indications. — Erythème fessier, Crevasses du sein, Brûlures, Coups de soleil, Prurits, Impétigo, Herpès.

Avantages. — Ne tache pas, s'enlève facilement, est imperméable aux liquides, possède une odeur agréable, est toujours toléré par les épidermes les plus sensibles. Prix au public : 6 fr. 50 et 10 francs.

J. FABRE, Docteur en Pharmacie, Licencié ès Sciences.

112, rue des Pyrénées — PARIS (XXe).
(Tél. : Roquette 73-42.)

LYSACRÊME L. M. L.

D'après les travaux des Docteurs Larget, Moreau et Lamare.

Constitution. — Emulsion savonneuse stable d'antivirus lysats concentrés à 70 p. 100.

Avantages. — 1° Le savon de constitution spéciale permet une concentration considérable des antivirus, et facilite la pénétration de l'émulsion d'antivirus.
2° Souches microbiennes non repiquées et fraîchement prélevées.
3° Lyse par le B. Pyocyanique facilitant la concentration des antivirus.
4° Aucune réaction. Aucune contre-indication.

Indications. — Suppurations aiguës ou chroniques de la peau et des muqueuses : furoncles, orgelets, panaris, anthrax, ulcères variqueux, pyodermites. Engelures, brûlures, coups de soleil, eczéma, conjonctivites, blépharites. Plaies de toutes natures.

Mode d'emploi. — Deux à trois pansements par jour, avec massage doux et prolongé si possible. Recouvrir avec un taffetas. Dans les cavités : une mèche imbibée de LYSACREME L. M. L.

Prix :
Grand tube : 15 francs. — Petit tube : 10 francs.
Durée de l'unité : 10 à 15 jours.

Laboratoires ROBERT et CARRIERE
37, rue de Bourgogne — PARIS (VII°).
(Tél. : Littré 49-54, 4 lignes groupées.)

LYSARTHROL

Granulé effervescent à base d'Uroformine, de benzoate de lithine et de diastases tissulaires rénales (complexe opo-chimiothérapique).

Propriétés thérapeutiques. — Stimulant puissant de la fonction rénale par les diastases tissulaires qu'il contient. Augmente rapidement le taux des urines. A utiliser avant et après toute intervention sur l'arbre urinaire.

Indications thérapeutiques. — Toutes les diathèses, toutes les maladies par ralentissement de la nutrition : Obésité, Goutte, Gravelle, Lithiase biliaire, Migraines, Rhumatismes chroniques, Cystites et Pyélonéphrites.

Posologie. — Flacon de 125 cc. 4 bouchons-mesure par jour dans un peu d'eau 20 jours par mois.

Prix au public : 11 francs.

Laboratoires du Docteur ROUSSEL
89, rue du Cherche-Midi — PARIS (VI°).
(Tél. : Littré 58-43.)

LYSAXINS L. M. L.

Constitution. — Trois constituants :
1° LYSATS PYOCYANIQUES.
2° CORPS MICROBIENS FORMOLÉS.
3° PEPTONES POLYVALENTES.

Avantages :

Trois avantages :
1° Lysats *très polyvalents* (souches extrêmement nombreuses et sélectionnées). *Très actifs* (souches non repiquées, pH spécialement étudié).
2° *Vaccins microbiens* très efficaces grâce à l'atténuation par la formaline (pouvoir fixateur remarquable, conservation de la sensibilité cellulaire aux agglutinines, du pouvoir antigénique des cultures, atténuation des toxines).
3° Adjonction du *choc peptonique* à volonté (le choc peptonique peut être supprimé par la Panphylase).

Indications :

a) *LYSAXIN ANTIPYOGENE.* — Suppurations dues aux Pyogènes communs : furoncles, anthrax. érysipèles, otites, panaris, pleurésies purulentes,
Préventivement. — Avant toutes interventions, sur les membres en particulier, larges plaies infectées, fractures ouvertes, brûlures, etc...
b) *LYSAXIN ABDOMINAL.* — Suppurations digestives : appendicites, cholécystites, pyélonéphrites, salpingites.
Préventivement. — Avant toutes interventions sur l'abdomen (intestin, appareil génital de la femme, appareil urinaire).
c) *LYSAXIN ANTI-NEISSER.* — Urétrites anciennes, orchites, prostatites, vaginites, métrites, arthrites, etc.

Posologie :

1° *Traitement curatif.* — Première injection ; 1/2 cc. et augmenter ensuite jusqu'à 2 cc. Faire au minimum 3 injections de 2 cc.
2° *Traitement préventif.* — 4 injections de 1 cc. Espacer toujours les injections de 48 heures au minimum.

Prix : 20 francs.
Durée de l'unité : 8 jours.

Laboratoires ROBERT et CARRIERE
37, rue de Bourgogne — PARIS (VII°).
(Tél. : Littré 49-54, 4 lignes groupées.)

LYSO-CHOC

Polycamphosulfonates de Césium, de Spartéine, d'Ephédrine, de Sodium ou de Calcium.

Indications. — *Prophylaxie* de tous les accidents sériques *et des phénomènes de shock consécutifs à :*

L'injection de sérums thérapeutiques, de métaux colloïdaux, d'arsénobenzènes, de substances alimentaires ou médicamenteuses anaphylactisantes ;

Aux grandes interventions chirurgicales ; à la rachianesthésie.

Formes. — Ampoules 2 et 5 cc. Dragées, Suppositoires, présentés sous 4 formes :

1° *Lyso-Choc S. A.* (Adultes). Nécessaire de 2 ampoules de 5 cc. (à 0,60) et 10 dragées (à 0,20).

2° *Lyso-Choc S. E.* (Enfants). Nécessaire de 5 ampoules de 2 cc. (à 0,22) et 10 suppositoires (à 0,24).

Prophylaxie et traitement des accidents sériques et chocs anaphylactiques.

3° *Lyso-Choc C.* Boîte de 3 ampoules de 5 cc. (à 0,60).

Chocs consécutifs aux interventions chirurgicales, rachianesthésies, injections intraveineuses (arsénobenzènes, colloïdes).

4° *Lyso-Choc dragées.* Boîte de 30 dragées (à 0,20).

Manifestations de l'anaphylaxie alimentaire et médicamenteuse. Syndromes anaphylactoïdes (asthme, coryza spasmodique).

Laboratoires CLIN, COMAR et Cie.
20, rue des Fossés-Saint-Jacques — PARIS.

LYXANTHINE ASTIER

Granulé effervescent.

Composition. — Établie suivant une formule entièrement inédite la Lyxanthine Astier contient 33 p. 100 de principes actifs : bitartrate de lysidine, iodopropanol sulfonate de sodium, gluconate de calcium.

Aucun toxique ni analgésique.

Propriétés. — Puissant anti-arthritique, dissolvant de l'acide urique huit fois plus actif que les solvants habituels.

Indications. — Rhumatismes chroniques, goutte, convalescence de la maladie de Bouillaud, lithiases biliaires ou urinaires, névralgies et névrites d'origine rhumatismale, troubles hépatiques des arthritiques.

Posologie. — Dose moyenne : 1 à 2 cuillerées à café par jour. Cures de 20 jours consécutifs séparées par 10 jours de repos.

Prix du flacon : 18 francs.

Laboratoires du Dr P. ASTIER
42, rue du Docteur-Blanche — PARIS (XVIe).
(Tél. : Auteuil 24-52.)

MAGBROMYL (Adultes)

Solution de Bromure de Sodium pur, renforcé par le Chlorure de Magnésium et du $CaCl^2$. Tonique et Stabilisateur du Système nerveux.
$MgCl^2$ augmente l'activité thérapeutique des Bromures. Ca Cl^2 stabilise le système nerveux. Plus de torpeur, plus de dépression. Pas d'anaphrodisie.

Indications. — Toutes celles des Bromures.

Mode d'emploi. — 2 à 4 cuillerées à café pro die, chaque cuillerée à café dans 1/2 verre d'eau, de tisane, ou de lait sucrés.
Une cuillerée à café = 0 gr. 50 NaBr, 0 gr. 25 $MgCl^2$, 0 gr. 10 $CaCl^2$.
Sirop de Magbromyl (Médecine infantile) pour enfants jusqu'à 12 ans.

Doses. — 1 à 8 cuillerées à café pro die.
Une cuillerée à café = 0 gr. 25 NaBr, 0 gr. 10 $MgCl^2$, 0 gr. 05 $CaCl^2$.
Ces préparations, de goût vraiment agréable, masquent totalement la saveur désagréable des Bromures.
Traitement de 8 à 15 jours suivant les cas.

Prix : *Adultes* 16 fr. 75. Sirop pour *enfants* : 9 fr. 50.

Laboratoire du MAGSALYL
8 et 10, rue Jeanne-Hachette — IVRY-SUR-SEINE
(Tél. : Italie 16-91.)

MAGÉCARINE

Comprimés à base de magnésie, carbonate de chaux, bicarbonate de soude et divers extraits de plantes.

Doses et mode d'emploi. — 2 à 6 comprimés au moment des troubles.

Propriétés thérapeutiques. — Neutralisant.

Indications. — Aigreurs, Brûlures d'estomac ou hyperchlorhydrie.

Prix : 14 francs.

Laboratoires DARRASSE
Rue Saint-Maurice — NANTERRE (Seine).
(Tél. : Galv. 86-17.)

MAGIODYL

Solution d'Iodure de Sodium chimiquement pur associé au Chlorure de Magnésium.

Seule préparation de goût vraiment agréable où la saveur insupportable des iodures est totalement masquée.

Avantages. — Le Chlorure de Magnésium augmente l'activité thérapeutique des iodures, supprime les accidents d'iodisme. Emploi facile en médecine infantile et chez les personnes délicates.

Indications. — *Hypertension*, artériosclérose, et toutes les indications des iodures.

Mode d'emploi. — 2 à 6 cuillerées à café *pro die*, chaque cuillerée à café dans 1/2 verre d'eau ou de lait tiède sucrés ou non.

Dose variable suivant avis du médecin traitant.

Une cuillerée à café = 0 gr. 25 NaI + 0 gr. 25 $MgCl^2$.

Traitement de 5 à 30 jours suivant les cas.

Prix : 17 fr. 75.

Laboratoire du MAGSALYL

8 et 10, rue Jeanne-Hachette — IVRY-SUR-SEINE

(Tél. : Italie 16-91.)

MAGNECYTHINE

Agent spécial de la minéralisation cellulaire.

Le rapport du magnésium au calcium est particulièrement intéressant. Calcium minéral = charpente, et magnésium minéral = activité en entretien.

Quand le magnésium s'use et disparaît, la cellule vieillit. Et quand l'âge ou la fatigue arrivent, le magnésium et ses dérivés disparaissent. Il y a rapport de cause à effet dont on constate les résultats. La déficience magnésienne est souvent cause chez les affaiblis de l'inaction des toniques normaux : fer, manganèse, arsenic, etc...

La diminution progressive de la vitalité cellulaire en fonction du retrait magnésien est acquise scientifiquement. La cellule morte cause la déchéance générale ou locale quel que soit le nom qu'on lui donne. Et on constate que le taux magnésien est excessivement bas. Les *chlorures seuls ne sont pas supportés sans inconvénients*. Le *Magnécythine* à ce point de vue n'est comparable à aucun autre produit.

Mode d'emploi et dose.

Comprimés : de 1 à 6 par jour, généralement, 2 dans un petit verre d'eau avant ou après les repas.

Prix : 18 francs. Taxe d'état comprise.

Laboratoire du Docteur TISSOT

34, boulevard de Clichy — PARIS.

(Tél. : Montmartre 01-91.)

MAGNELAX

Composition. — Emulsion de Magnésie et d'Huile de paraffine.

Indications. — Laxatif ne contenant **aucun drastique**, **CONSTIPATION** fermentations, acidités.

Posologie (Doses moyennes): que l'on peut augmenter ou diminuer suivant les résultats obtenus.

Adultes : 1 cuillerée à soupe par jour, au repas du soir de préférence.

Enfants : 1 cuillerée à dessert par jour.

Nourrissons : 1 cuillerée à café par jour dans le lait du biberon.

Prix : 15 fr. 50.

Docteurs FAURE et DUSSUEL
Pharmaciens de 1re classe
AIX-LES-BAINS

MAGNÉSIUM HARDY

Deux formes :

Granulé-Bouillon & Sirop.

Composition. — *Granulé-bouillon* (remplace l'ancienne forme Tablette-Bouillon) : 1 gr. 20 Chlorure de Magnésium par cuillerée à café.

Sirop : 1 gr. 20 Chlorure de Magnésium par cuillerée à soupe.

Originalité. — Agrément et facilité d'absorption tant du *Sirop* aromatisé à la Groseille, que du *Granulé-Bouillon* donnant avec une tasse d'eau chaude un consommé très savoureux.

Posologie. — Une cuillerée à café de *Granulé-Bouillon* par jour ou une cuillerée à soupe de *Sirop* au début d'un des repas.

Indications. — Asthénie nerveuse. Prostatisme. Vieillesse prématurée Stimulant biologique général. Verrues et toutes proliférations. Reminéralisation. Prurits, tremblements.

Présentation :

Granulé-Bouillon : flacon pour 20 jours de traitement : 18 francs.

Sirop : flacon pour 14 jours de traitement : 16 francs.

Laboratoires Paul HARDY
Docteur en Pharmacie, Ancien Interne des Hôpitaux,
42, boulevard Saint-Marcel — PARIS (Ve).
(Tél.: Gobelins 36-96.)

MAGNÉSO-TUBES ROBINET

Chlorure de magnésium (plus de 50 p. 100) associé à des acides phosphoriques organiques : glycérophosphates, anhydrooxyméthylène diphosphates de chaux et de magnésie, acide nucléinique.

Présentation. — 30 tubes d'une *poudre où se trouve masqué le goût si désagréable du chlorure de magnésium.*

Emploi. — Un tube deux fois par jour (aux repas), mélangé au café, au lait, au potage, à la boisson, aux purées, etc...

Posologie. — 15 jours tous les deux mois comme reminéralisant, reconstituant, préventif du cancer, etc... Presque sans arrêt, dans les cas de lésions précancéreuses, tumeurs déclarées, et après une intervention chirurgicale.

Indications. — Amélioration des troubles du système nerveux végétatif : nerfs sympathiques. Régulateur du tonus vago-sympathique et du fonctionnement défectueux des glandes endocrines. Troubles ovariens de la puberté et de la ménopause (Syndrômes pluriglandulaires). Séquelles post-opératoires. Asthénie. Fatigue générale. Rhumatismes, constipations, prostatites, cholécystites, etc... Affections de la peau : acné, psoriasis, eczéma. Lutte contre les tumeurs en général. Prophylaxie du cancer. Donne une sensation de grand bien-être.

Prix : 18 fr. 50.

Laboratoires ROBINET
MORET-SUR-LOING (Seine-et-Marne).
(Tél. : 57.)

TERRAINS MAGNÉSIENS ET CANCER, L. Robinet. — Pour la France : communication à l'Académie de médecine par M. le professeur Delbet (avril 1930). — Pour l'Alsace-Lorraine : Académie de médecine (avril 1930). — Pour l'Angleterre : Académie de médecine (juillet 1931). — Pour le Grand-Duché de Bade : Académie de médecine (juillet 1932).

TERRAINS MAGNÉSIENS ET CANCER, MM. Pierre Delbet et L. Robinet (nouvelle étude). Communication Académie de médecine (mars 1934).

SUICIDES, TUBERCULOSE SÉNILITÉ ET TERRAINS MAGNÉSIENS, communication à l'Académie de médecine (avril 1934).

MAGNÉSOVULES

Ovules au chlorure de magnésium (0 gr. 25 par ovule) conservés suivant la

MÉTHODE SOLACTIVE

Méthode de *conception nouvelle* donnant des résultats remarquables, consistant à conserver les ovules dans un récipient de verre neutre contenant un liquide spécial.

Avantages. — Fusibilité parfaite, Activité décuplée. Asepsie. Conservation intégrale du pouvoir hygroscopique.

Indications. — Les inflammations aiguës ou chroniques de l'utérus et des annexes. Métrites, Salpingites, Ulcérations du col. Vaginites, Prurits vulvaires, etc...

Mode d'emploi. — Retirer du flacon un Magnésovule en le piquant avec la petite fourche, et l'introduire dans le canal vaginal, le soir au coucher. Se garnir ensuite au moyen d'un tampon de coton et d'une serviette périodique.

Les Magnésovules s'appliquent tous les soirs ou tous les deux soirs. Dans les cas aigus, ils peuvent être employés plusieurs fois dans la journée.

Présentés de même façon, il existe des ovules à l'Ichtyol véritable, dénommés Ovules au Sulfichtyol.

Prix : 18 francs.

Docteur MARTINET

16, rue du Petit-Musc — PARIS.

(Tél. : Archives 39-44.)

MAGNOGÈNE

Forme. — Comprimés dragéifiés aux sels halogénés de magnésium.

Propriétés thérapeutiques. — Modificateur cytophylactique stimulant biologique.

Indications. — *Adénome prostatique* : Asthénie, Débilité, Déficiences organiques, Troubles neuro-musculaires, Prurits et Dermatoses. Prophylaxie du cancer.

Dose moyenne. — 4 dragées chaque matin pendant le petit déjeuner. Avaler sans croquer.

Prix. — Le flacon : 15 francs.

Laboratoires ROMON

11 *ter*, avenue de Ségur — PARIS.
(Tél. : Invalides 52-73 et 74.)

MAGOL CHURCHILL

(Hypophosphite de manganèse : 0 gr. 20 par dose.)
Médication reconstituante par le phosphore directement assimilable.
Préparation assimilable de *phosphore* et de *manganèse*.
Métal-Ferment grand Catalyseur, Agent et Cause de toutes les oxydations qui régissent le Substratum vital
Remplace avantageusement le Fer.

Indications. — Anémie, troubles de l'ovulation, croissance difficile, insuffisances hépatique et mitrale, diabète, chlorose.

Sirop. — 1 cuillerée à soupe dans un peu d'eau après chacun des deux principaux repas de la journée.

Comprimés. — 2 comprimés absorbés, mais non dissous, à chacun des deux principaux repas de la journée.

Ampoules. — 1 injection intramusculaire chaque deux jours.

Sirop. — A partir de 7 ans, par cuillerée à dessert. Au dessous de cet âge par cuillerée à café.

Comprimés. — A partir de 7 ans : 1 comprimé dans le mêmes conditions que pour les adultes.

Ampoules. — Suivant indications du médecin traitant.

3 *formes* : *sirop*, *comprimés*, *ampoules*. — Prix : 16 francs.

PRODUIT FRANÇAIS
Laboratoire CHURCHILL
12, rue Castiglione — PARIS (Ier).

MAGSALYL Mg

Association Soufre-Salicylate en solution dans un liquide physiologique spécial (Salicylate de soude pur + Hyposulfite de Magnésium générateur de Soufre colloïdal dans l'organisme).

Solution en équilibre physiologique des ions Na, Ca, K et Mg avec ceux du plasma sanguin. Atoxique par l'Hyposulfite Mg antichoc et antitoxique.

Seule préparation de goût vraiment agréable grâce à un procédé spécial de fabrication.

Activité plus grande, traitement intensif des affections cardiaques évolutives, *réduit au minimum les lésions cardiaques et vasculaires de la maladie de Bouillaud.*

Indications. — Toutes celles du Salicylate de Soude.

Mode d'emploi. — 2 à 20 cuillerées à café par 24 heures, par dose de 1 à 2 cuillerées à café prises dans 1/2 verre ou 1 verre d'eau de Vichy d'infusion ou de lait sucrés ou non.

1 cuillerée à café = 0 gr. 50 de Salicylate de Soude pur et 0 gr. 075 d'Hyposulfite de Magnésium et 0 gr. 05 de $MgCl^2$.

Traitement de 3 à 8 jours suivant les cas.

Prix : 18 francs.

Laboratoire du MAGSALYL
8 et 10, rue Jeanne-Hachette — IVRY-SUR-SEINE
(Tél. : Italie 16-91.)

MAIGRYLLINE

Composition :

Ext. fl. Rumex crispus ...	1 gr.
Ext. Fucus vésiculolusus.	1 gr. 50
Ext. Bourdaine.....	0 gr. 50
Ext. Galium mollugo....	1 gr.
Excipient aromatisé .	Q. S. p. 5 cc.

Indications. — Traitement de l'obésité.

Présentation. — Ampoules buvables.

Posologie et mode d'emploi. — Une ampoule avant, pendant ou après le repas du soir dans un peu d'eau.

Prix : 20 francs pour 12 jours de traitement.

Laboratoires HALLEANA
G. VIENNE, Pharmacien
102, av. Michelet — SAINT-OUEN (Seine).
(Tél. : Clignancourt 07-53.)

37

MAIZENA

Crème de maïs de très grande pureté.

Présentation. — Poudre absolument blanche, sans goût, ni odeur, insoluble dans l'eau froide, mais soluble et formant une crème onctueuse dans l'eau chaude et si la concentration est suffisante, une gelée en refroidissant.

Analyse :

Carbohydrates	87,60	p. 100
Matières grasses	0,04	—
Matières azotées	0,72	—
Matières minérales	0,14	—
Humidité	11,5	—
	100	

Indication. — Aliment léger, facilement assimilable, convenant particulièrement aux enfants, aux convalescents et aux personnes d'estomac délicat.

Mode d'emploi. — Sous forme de bouillies, de potages, d'entremets sucrés et aromatisés : 1° Délayer la Maïzena dans un liquide froid (lait, bouillon) pour que le mélange soit bien lisse ; 2° Verser ce mélange dans le reste du liquide en ébullition ; 3° Laisser bouillir quelques instants seulement.

Dose. — Variable, suivant le mets à préparer.

Pour les *enfants*, une cuillerée à soupe pour une bouillie de 160 gr.

Prix : La boîte de 500 gr. : 4 francs. — La boîte de 250 gr. : 2 fr. 25.

Société des PRODUITS DU MAIS
29, rue de Berri — PARIS.

MALARSAN

Sel de quinine de l'acide acétyl-amino-oxyphényl-arsinique.

Propriétés thérapeutiques. — Traitement par **voie buccale** : du **Paludisme** (*Plasmodium vivax* et *Plasmodium malariae*) et des **Parasitoses intestinales** à protozoaires (diarrhées rebelles à amibes, spirilles ou lamblias).

Présentation. — Tube de 30 pilules vernies et inaltérables à 0 gr. 20 de sel actif pour 10 jours de traitement.

Posologie. — 3 pilules par jour, pendant 10 jours. Activité remarquable, tolérance parfaite. Action sur l'état général.

Prix au public : 16 francs.

Laboratoires P. AUBRY
62, rue Erlanger — PARIS (XVIe).
(Tél. : Jasmin 33-44.)

Belgique et Congo :

Laboratoires Belges du Quinby
Romain Deschiens — 74, avenue Louis-Bertrand
BRUXELLES.

« MALTASE FANTA »

Extrait sec de malt, préparé à froid dans le vide. Aliment-ferment. Toni nutritif. Digestif. Nervin. Minéralisateur. Renfermant la totalité des ferments et des substances solubles de l'orge germé. Entier. Soluble dans l'eau.

Composition :

Humidité	2 000	p. 100
Cendres	0 900	—
Matières albuminoïdes	3 325	—
Acidité ou acide phosphorique	0 500	—
Maltose	60 730	—
Saccharose	10 600	—
Dextrine	21 940	—

Mode d'emploi. — 3 à 6 cuillerées à café ou plus suivant le cas.
Indications thérapeutiques. — Dyspepsies. Entérites muco-membraneuses. Sevrage des nourrissons. Nourriture des enfants en croissance. Augmentation de la sécrétion lactée chez les nourrices. Suralimentation des malades et convalescents.

Prix du flacon : 10 fr. 50.
Littérature et échantillons gratuits à MM. les Docteurs pour leurs essais cliniques.

Dépôt général : **Brasserie FANTA**
77, avenue Aristide-Briand (ancienne route d'Orléans), à Montrouge (PARIS).
(Tél. : Alésia 43-50, 2 lignes.)

MALT BARLEY

Bière de santé, non alcoolisée, tonique, digestive, pasteurisée, phosphatée.

Dose et mode d'emploi. — Se consomme comme toute boisson ordinaire.

Indications. — Maladies de l'estomac et de l'intestin, anémies, convalescence, maigreur, rachitisme, suralimentation des nourrices.

Prix : La Bouteille : 2 francs.

Littérature et échantillons gratuits à MM. les docteurs pour leurs essais cliniques.

Dépôt général :
Brasserie FANTA
77, avenue Aristide-Briand (ancienne route d'Orléans) — MONTROUGE.
(Tél. : Alésia 43-50, 2 lignes.)

MALTEA MOSER CRISTALLISÉE

Extrait de Malt sec, absolument pur.
Aliment-ferment vitaminé, pour tous les âges.

Indications. — Alimentation rationnelle (suralimentation et adjuvant des régimes). Saveur agréable. Très grande assimilation.
Régulateur des fonctions digestives (entérites, entérocolites infantiles et des adultes).
Galactagogue efficace.
Préparation rapide des bouillies maltosées pour alimentation infantile.
Reconstituant général anticonstipant.

Mode d'emploi. — Se prend pure ou mélangée à toute boisson.

Adultes : 2 à 4 cuillerées à soupe par jour.

Enfants : 3 à 6 cuillerées à café par jour.

Prix : 14 francs le flacon (usage 15 jours).

MOSER et Cie
8, chemin de Montbrillant — LYON (Monplaisir).

MALT ETHEL

Malt d'orges touraillé et torréfié (succédané du café).

Le malt Ethel est composé uniquement d'orges germées (malt), touraillées et torréfiées.
Il contient tous les principes actifs et nutritifs de l'orge dans une forme facilement assimilable ; il remplace le café dont il n'a pas la nocivité.
Le Malt Ethel est très riche en vitamines et enzymes (diastases).
Il convient particulièrement :
1° A tous les débilités, anémiés et aux gastro-hépatiques dont il stimule et régularise les fonctions digestives.
2° A tous ceux auxquels l'usage du café est interdit : cardiaques, rénaux, excités, nerveux etc., car il constitue également un sédatif puissant du système nerveux.

Mode d'emploi.

Avoir soin de moudre en gros grain, infuser à l'eau chaude, remplacer progressivement le café par du malt Ethel, tant dans le café noir que dans le café au lait.
Le malt Ethel peut être consommé indéfiniment sans le moindre inconvénient.
Pour tous renseignements et échantillonnage, prière de s'adresser aux

USINES ETHEL S. A.
Malteries et Torréfaction de malt à SCHILTIGHEIM près Strasbourg (Bas-Rhin).
ou à l'Agent Général
Pierre RONCIN
132, rue du Faubourg-Saint-Denis — PARIS (10e)
Téléphone : Nord 32-13
Conditions spéciales à MM. les Docteurs.

MALT FRANÇAIS DÉJARDIN

(Extrait de)

Bière de santé extrêmement concentrée additionnée de glycérophosphates.

Indications. — Les nourrices défaillantes, les dyspeptiques, les anémiques et les chlorotiques. Aliment des faibles, des délicats, des épuisés. Remède des arthritiques, scrofuleux et lymphatiques.

Posologie. — *Pour les adultes* : Pur, un verre à bordeaux un quart d'heure avant les repas et mélangé comme boisson, en mangeant, dans la proportion de 1 pour 3, à une eau naturelle très légèrement alcaline.

Pour les enfants : Le quart ou la moitié de ces doses.

Prix : 3 fr. 30 verre compris.

Etablissements DÉJARDIN
10, rue Parent-de-Rosan — PARIS (XVIe).
(Tél. : Auteuil 03-04.)

MALTOSAN

Soupe maltée en poudre.

Composition. — Maltose, 30 p. 100. Dextrines, 25 p. 100. Céréales, 40 p. 100. Sels minéraux, 2 p. 100. $H^{2}O$, 3 p. 100. Diastases.

Indications. — Affections gastro-intestinales de la première et seconde enfance : dyspepsies diverses. Réussit dans les cas les plus rebelles. Rend aisé le sevrage et en évite les périls.

Doses. — 2 mesures par repas de 100 gr. (lait et eau). Augmenter de 1 mesure nouvelle par 50 gr. de liquide supplémentaire.
Cuire rapidement sans cesser de remuer.
Retirer du feu au premier bouillon.

La boîte : 9 fr. 50.

Établissements WANDER
151 *bis*, route de Joinville — CHAMPIGNY (Seine).
(Tél. : Tremblay 09-78 et 09-79.)

MALT PAILLETÉ

Composition. — Extrait de malt cristallin garanti pur. Reconstituant diastasique vitaminé.

Préparé par évaporation dans le vide des liqueurs extractives du malt. Renferme la totalité de la diastase, du malt, du maltose, des phosphates naturels, de la lécithine, des peptones et des vitamines.

Propriétés. — Aliment très concentré de digestibilité parfaite.

Indications. — Convalescents, Anémiés, Surmenés, Opérés, Dyspeptiques, Cardio-Rénaux, Hépatiques.

Mode d'emploi. — *Adultes* : 3 à 6 cuillerées à soupe par jour, soit tel quel, soit dans de l'eau ou dans une infusion.

Enfants : 2 à 3 cuillerées à soupe par jour, à faire prendre de la même façon.

Prix : 16 francs la boîte de 300 grammes environ.

Laboratoires PROGIL
10, Quai de Serin — LYON (IV°).
(Tél. : Burdeau 51-31.)

MALT WANDER ou GLOMA

GLOMA PUR

(*Extrait de malt sec.*)

Composition. — Matières azotées 5,87 p. 100 Hydrates de Carbone (maltose et dextrine), 89,17 p. 100 ; Substances minérales, 1,56 p. 100 ; Eau, 3,40 p. 100 ; Acide phosphorique en pour cent des substances minérales, 9 p. 100. Diastases. Vitamines.

Forme. — Paillettes.

Indications. — Aliment végétal nutritif et digestif dans les cas d'Asthénie générale, Convalescence, Dyspepsie, Entérocolite chronique par insuffisance amylotique. Scorbut et maladies par avitaminose. Permet la préparation des bouillies maltosées.

Le grand flacon : 15 fr. Le flacon : 10 fr.

PEPSO-GLOMA

Composition. — Pepsine, pancréatine, extrait de malt diastasique.

Forme. — Paillettes.

Indications. — Insuffisances digestives : digestions pénibles, dilatation et pesanteur de l'estomac ; accidents d'anaphylaxie alimentaire : eczéma, urticaire, prurit, etc. ; maladies de la dénutrition : amaigrissement, débilité ; convalescence.

Doses. — *Enfants* : 1 à 2 cuillerées à café. *Adultes* : 1 à 2 cuillerées à soupe à la fin des principaux repas dissous dans de l'eau ou une infusion, ou délayé dans un peu de compote, de purée ou de bouillie.

Le flacon : 12 francs.

Établissements WANDER

151 *bis*, route de Joinville — CHAMPIGNY (Seine).

(Tél. : Tremblay 09-78 et 09-79.)

MANCOBENE

Complexe opo-mangano-calcique associé à un catalyseur de premier plan, le *Carbonate de Cobalt*.

Composition. — Présenté sous forme de granulé dont 100 grammes contiennent :

Carbonate de cobalt.....	0,02	Chlorure de magnésium..	1,50
Nucléinate de manganèse.	0,20	Hypophosphite de chaux..	0,50
Méthylarsinate de soude..	0,20	Hypophosphite de soude..	0,50
Phosphate tricalcique.....	1,50	Surrénale.....	0,50
Glycérophosphate de chaux	4,50	Thymus.....	0,50

Propriétés thérapeutiques. — La présence d'extraits de glandes endocrines et du catalyseur, le carbonate de cobalt, favorise le métabolisme d'un calcium dans l'organisme. Récalcifiant et réminéralisateur de tout premier ordre.

Indications. — Asthénie, Croissance. Phosphaturie, Rachitisme, Débilité, Lymphatisme, Prétuberculose, Tuberculose, Fractures, Carie dentaire, Grossesse, Allaitement.

Doses et mode d'emploi. — *Adultes* : 3 cuillerées à dessert par jour.
Enfants de 5 à 12 ans : 3 cuillerées à café.
Enfants jusqu'à 5 ans : 1 à 2 cuillerées à café suivant l'âge.

Prix : 18 francs.

Laboratoire TAVERNIER
32, rue de l'Ouest — PARIS.
(Tél. : Ségur 08-13.)

MANGAÏNE

Polyoxyde de Manganèse
chimiquement pur.

Forme et Dose :

Tablettes 0,10 de Polyoxyde de Manganèse.

Propriétés thérapeutiques :

Elles constituent la préparation la plus rationnelle pour l'assimilation rapide et efficace des sels de manganèse.

Indications thérapeutiques :

Dyspepsies gastro-intestinales, Anémies.

Dose. — 4 à 6 tablettes par jour.

Prix : 12 francs.

Pharmacie SCHMIT
71, rue Sainte-Anne — PARIS.
(Tél. : Richelieu 19-26.)

MANGANESIA

Solution permanganique arsenicale
Traitement du Diabète.

Propriétés thérapeutiques. — Le Manganésia diminue la soif, diminue la quantité des urines et celle du sucre qu'elles contiennent, favorise les échanges nutritifs, tonifie le système nerveux, rétablit les fonctions de la peau et rend au sang son alcalinité normale.

Dose et mode d'emploi. — XX gouttes au commencement de chaque repas dans du vin.
Continuer pendant trois semaines, se reposer une semaine, puis reprendre.
En cas d'intolérance, commencer par X gouttes par repas, puis augmenter progressivement.
On doit compter dans le diabète moyen sur un traitement d'environ 3 mois.
Les diabétiques qui font usage du Manganésia peuvent s'alimenter comme en état de santé.

Prix : 16 francs.

Laboratoires des Produits DANNEC'H
BRUN et MARTINEAU
64, rue des Tournelles — PARIS (IIIe).
R. C. Seine 218.670.

MANGANO-PHOSPHAL

Gouttes sans aucun toxique.

Composition. — XX gouttes contiennent :

Ac. phosphorique offic. pur.....	0 gr. 35
Magnésium et polyglycéroph.....	0 gr. 60
Sels de manganèse.....	0 gr. 10

en solution *sans alcool* et *sans sucre*.

Indications. — Puissant reconstituant, *sans aucun toxique*, agissant très *rapidement* et donnant des résultats *durables*. Enfants, adultes, femmes enceintes ou qui nourrissent, diabétiques, vieillards même hypertendus.

Posologie :

Enfants : II gouttes par jour par année d'âge dans un peu d'eau sucrée.
Adultes : XX gouttes à chacun des repas de midi et du soir, dans 1/2 verre de liquide.
Aucune contre-indication.

Prix : 15 francs.

Flacon gratuit sur demande :

Louis JULIEN, Docteur en Pharmacie.
105, rue de Rennes — PARIS (VIe).

MANGRATINES

Composition. — Nucléinate de manganèse, Extrait splénique, Sérum de cheval.

Propriété. — Tonique, Cytoplasmique par excellence.

Indications. — Toutes dépressions, anémie, chlorose, troubles de la puberté et de la ménopause. Convalescence, rachitisme, paludisme.

Doses. — 2 à 4 dragées par jour 1/4 d'heure avant les repas.

Prix : 16 francs l'étui de 40 dragées.

Laboratoire E. VERGELOT

163, rue de Flandre — PARIS (XIXe).

(Tél. : Nord 48-22.)

Enregistré au Laboratoire national des médicaments sous le nº 997-16.

MARIMINE

Le Médicament des Enfants.

Forme. — Granulé irradié, à base de Vitamine D et de Parathyroïde.

Indications. — Insuffisances pluriglandulaires, affections ganglionnaires et osseuses. Rachitisme, Déformations osseuses. *Adénopathies trachéo-bronchiques*, anémies diverses de l'enfance. *Anorexie* de l'enfance et du nourrisson.

Formule. — Glycérophosphate de chaux, de fer et de magnésie, Nucléinate manganèse, Persulfate de soude formiate de chaux, Hypophosphite de chaux, Silicate de chaux, Surrénine, Parathyroïdes ergostérine irradiée.

Doses. — *Enfants* au-dessous de 3 ans : 1 cuillerée à café rase aux repas ou dans un des biberons.

Enfants au-dessus de 3 ans : 1 cuillerée à café aux deux repas.

La **Marimine** se prend dissoute dans l'eau ou croquée.

Enregistré au Laboratoire National de Contrôle des Médicaments sous le N° 403-2.

Prix : 22 francs.

Littérature et échantillons :

Laboratoires HOCQUETTE

191, faubourg Saint-Antoine — PARIS.

(Tél. : Diderot 04-71.)

MARINOL

Reconstituant marin physiologique.
Inaltérable. De goût agréable.

Composition. — Eau de mer captée au large. Iodalgol (Iode organique). Phosphates calciques en solution organique. Algues marines iodifères. Méthylarsinate disodique.

Particularités. — Seul succédané naturel de l'huile de foie de morue. Permet seul l'administration de l'iode organique marin dans son véhicule normal, l'eau de mer. Tolérance absolue.

Indications. — Lymphatisme. Anorexie. Tuberculose. Anémie. Convalescences.

Posologie. — *Adultes* : 2 à 3 cuillerées à soupe. *Enfants* : 2 à 3 cuillerées à dessert. — *Nourrissons* : 1 à 3 cuillerées à café.

Avant ou après les repas. Pur ou dilué.

Prix : 15 francs.

Littérature et Echantillons :

Laboratoires LA BIOMARINE
DIEPPE (Seine-Inférieure). (Tél. : 14-54.)

MARRUBÈNE

Principes actifs végétaux du Marrube et de l'Aunée en association synergique avec la Terpine et le Benzoate de soude.

Propriétés. — Possède la triple action : *Fluidifiante*, *Expectorante*, *Aseptisante*, sur les produits d'expectoration. Facilite l'expectoration, calme la toux.

Indications. — Rhumes, Bronchites, Catarrhe des bronches, suites de Grippe, Dilatation des bronches, Tuberculose.

Mode d'emploi. — La Marrubène se présente sous forme de cachets, de dragées, de granulés et d'élixir. Prendre chaque jour en moyenne 4 cachets, ou 6 dragées, ou 4 cuillerées à café de granulés, ou 2 à 3 cuillerées à soupe d'élixir.

Prix : Cachets-Dragées : 15 francs.
— Elixir : 18 francs.
— Granulé : 16 francs.

Laboratoires de la LIPOSEPTINE
2, place des Vosges — PARIS.
(Tél. : Archives 46-47.)

MARRUBIASE

Extrait de plantes « incisives » et surtout de Marrube blanc.

Formes. — Dragées et sirop.

Propriétés. — Diarrhée rapidement jugulée sans constipation. Suppression presque immédiate du sang et des glaires. Retour à bref délai de la selle moulée quotidienne. Aucune toxicité. Pas de contre-indication.

Indications et Posologie. — *Diarrhée infantile* (nourrissons) : 1 cuillerée à café toutes les 2 heures (pure ou dans un peu d'eau sucrée).

Intoxications, dysenteries (selles nombreuses) : 2 cuillerées à soupe ou 4 dragées toutes les 2 heures.

Entérite chronique : Progressivement 2 à 5 cuillerées ou 4 à 10 dragées par jour avant les repas et au coucher.

Enregistré au Laboratoire National de contrôle des Médicaments nos 103-3 et 4.

Prix : 14 francs, durée 2 à 4 jours.

COMTE, Pharmacien,
60-62, rue Saint-Guilhem — MONTPELLIER.

MARRUCOL

Composition. — Sulfogaïacolate de potasse, Marrube blanc, Glycérophosphate de chaux, Méthylarsinate de soude, Noix vomique pulvérisée.

Indications. — Agit particulièrement comme Traitement d'entretien dans les Bronchites aiguës ou chroniques, Pleurésies, Pneumonies, Congestions pulmonaires, Maladie de Poitrine. Est également indiqué dans Toux, Rhume, Catarrhe, Asthme, Grippe, Crachats persistants, Anémie, Rachitisme.

Propriétés. — Antiseptique pulmonaire et modificateur de la muqueuse respiratoire. Fluidifie les sécrétions et facilite l'évacuation des mucosités filandreuses et transparentes. Calme la toux, Recalcifiant, Reminéralisant, Tonique, Excite l'appétit.

Mode d'emploi. — Un cachet matin, midi et soir, avant les repas.

La boîte de 30 cachets : 12 francs.

Laboratoire COIRIER
69, avenue du Maine — PARIS (XIVe).
(Tél. : Danton 86-76.)

MARUBOR

Sirop à base d'extrait hydro-alcoolique stabilisé de Marrube Blanc.

Propriétés. — Modificateur des sécrétions bronchiques, expectorant, antithermique, tonique cardiaque.

Indications. — Bronchites chroniques, Toux rebelles, Catarrhe, Asthme, Tuberculose.

Aucune contre-indication.

Posologie. — Agréable malgré sa haute teneur en Marrube (10 gr. d'extrait stabilisé par litre), ce sirop se prescrit à la dose moyenne de 4 cuillerées à soupe par jour.

Prix : 14 francs, net d'impôt.

Littérature et échantillons aux

Laboratoires du MARUBOR

1, rue d'Arras — BETHUNE (Pas-de-Calais).

(Tél. : 1-59.)

MATÉ DOUGLAS

au Maté du Paraguay.

Indications. — Nutritif, fortifiant, stimulant. Développe les facultés intellectuelles. Tonifie le système nerveux. Détermine une sensation de bien-être et de vigueur sans amener de dépression, ni d'inconvénient quelconque après son emploi.

Composition. — Vin : Muscat de Samos et Maté. Prix : 20 francs.

Elixir : Crème de Cacao et Maté. Prix : 18 francs.

Granulé : Maté glycérophosphaté composé. Prix : 12 francs.

Littérature et échantillons aux Docteurs en exercice, sur demande adressée au Dépôt général :

PHARMACIE ANGLAISE DES CHAMPS-ELYSÉES

62, avenue des Champs-Elysées — PARIS (VIIIe).

(Tél. : Elysées 22-52.)

MÉLANGE ANESTHÉSIQUE A. C. E. ADRIAN

Composition. — Alcool, chloroforme, éther.

Indication. — Anesthésique.

Avantages. — Présente le minimum d'inconvénients. Ne provoque ni syncope, ni accidents cardiaques. Absence de période d'excitation et, en général, de vomissements. Moins toxique que le chloroforme, a l'avantage appréciable de s'associer aux injections pré-opératoires : scopolamine, morphine ; rend des services importants pour remplacer le chloroforme ou l'éther lorsque l'emploi est considéré comme dangereux.

Présentation et prix :

Ampoule de 15 gr. : 6 francs.
— 30 gr. : 9 francs.
— 60 gr. : 13 francs.

Société Française de Produits pharmaceutiques
Anct. ADRIAN et Cie
9 et 11, rue de la Perle — PARIS (IIIe).
(Tél. : Archives 97-80, 81, 82.)

MÉLANGE ANESTHÉSIQUE DE SCHLEICH

(sous cachet Adrian).

Composition. — Deux formes :

a. Mélange normal : chlorure d'éthyle, chloroforme, éther.
b. Mélange balsamique : même formule avec addition de 5 p. 100 d'essence de Niaouli.

Indication. — Anesthésique.

Avantages. — Présente le minimum d'inconvénients. Ne provoque ni syncope, ni accidents cardiaques. Absence de période d'excitation et, en général, de vomissements. Moins toxique que le chloroforme, a l'avantage appréciable de s'associer aux injections pré-opératoires : scopolamine, morphine ; rend des services importants pour remplacer le chloroforme ou l'éther lorsque l'emploi est considéré comme dangereux.

Présentation et prix :

Ampoule de 15 gr. : 6 fr.
— 30 gr. : 9 fr.
— 60 gr. : 13 fr.

Société Française de Produits Pharmaceutiques
Anciennement ADRIAN et Cie,
9 et 11, rue de la Perle — PARIS (IIIe).
(Tél. : Archives 97-80, 81, 82.)

MÉNATOL

Enregistré au Laboratoire national de contrôle des médicaments sous le n° 363-2.

Forme. — Dragées.

Composition. — Poudre d'ovaires, Marron d'Inde, Genêt, Rhamnus, Viburnum, Capsicum, Hydrastis, Hamamélis.

Propriétés pharmacodynamiques. — Vaso-constricteur utérin. Tonique et décongestif du réseau veineux. Opothérapie ovarienne.

Indications. — Troubles de la ménopause. — Règles douloureuses. — Régulateur des fonctions utéro-ovariennes.

Mode d'emploi. — Deux à six dragées par jour, au début des repas.

L'étui : 15 francs (en France).

Laboratoires A. BAILLY
15, rue de Rome — PARIS (VIIIe).

MÉNOSÉDINE

Extraits végétaux associés à calmants minéraux et substance protéidique tirée de l'ovaire. Sans toxicité.

Indications. — 1° Sédatif utérin. Calme les phénomènes douloureux et malaises qui accompagnent et précèdent les règles.

2° Aménorrhée, flux menstruel trop peu abondant, règles espacées.

Deux formes : Comprimés. Liquide.

Comprimés. — 3 comprimés dès le début des malaises occasionnés par la menstruation avec une infusion chaude ou dans un peu de confiture. — 3 comprimés une demi-heure après, si besoin est.

Liquide. — Une cuillerée à bouche, une deuxième une demi-heure après, si la première n'a pas suffi (de préférence dans une infusion chaude).

Prix : 10 francs.

LABORATOIRES DEMASLES
à VIENNE (Isère).

MENSUOSEDYL

Sédatif spécifique inoffensif des Douleurs Menstruelles.

Composition :

Un analgésique.....	Pyramidon.
Un diurétique.....	Théobromine.
Un antispasmodique	Extr. Valériane.
Un sédatif	Extr. Anémone.
Un tonique	Guaranine.

(Procédé spécial de conservation.)

Les cachets « Mensuosedyl » réalisent au mieux le traitement *symptomatique* des dysménorrhées.

Ils apportent une *sédation très rapide* à tous les phénomènes douloureux et diffus, sans présenter de contre-indication. Secondairement ils décongestionnent le rein, généralement hypérémié, et présentent une heureuse action tonicardiaque.

Sans opothérapique, donc sans influence *directe* sur la sécrétion ovarienne, ils sont un *adjuvant précieux à tout traitement* des dysménorrhées, quelle qu'en soit la cause, et constituent l'analgésique de choix des douleurs menstruelles et du post-partum, et des troubles nerveux de la vie génitale.

Posologie. — 1 cachet dès l'apparition des douleurs, 3 cachets par 24 heures.

(*Aucune contre-indication.*)

La boîte de 12 cachets : Prix : 12 francs.
La demi-boîte : Prix : 6 fr. 50.

Paul AUGIER, pharmacien
Ex-Interne des Hôpitaux de Paris
2, rue des Lombards — PARIS (IVe).
(Tél. : Archives 09-04.)

MÉSOTHINE RHEMDA

Comprimés radioactifs à base de Bromure de Mésothorium, associé à la médication dyalitique du Professeur HAYEM (lithine-citrate de soude-hexaméthylène tétramine).

Action. — 1° La MÉSOTHINE augmente la solubilité de l'*Acide urique* et de la *Cholestérine*.

2° Elle en ralentit la production en les détruisant en partie au moment de leur formation par activation des ferments uricolytiques (travaux de Sarvonat et Rebattu sur l'émanation du Radium).

Diathèse arthritique.

Indications. — Goutte, Rhumatisme, Sciatique, Hypertension, Maladies de la cinquantaine. Affections vésico-rénales et biliaires.

Posologie. — 1 à 4 comprimés, le matin à jeun, de préférence suivant l'indication du médecin.

Tubes de 20 comprimés { Prix de vente au public.... 12 francs. / Prix médical..... 8 fr. 15.

La teneur en produit radioactif de chaque fabrication de nos produits est dosée par le Service des Mesures de SFERC.

Laboratoires RHEMDA
Fondés en 1914.
S. MOGAN, Pharmacien
17, rue d'Hauteville — PARIS (X°).
Usine : 51, rue d'Alsace — COURBEVOIE (Seine).
(Tél. : Wagram 58-89.) — R. C. : Seine 255.068 B.

MÉSOTHORIUM BUISSON

Composition. — Bromure de Mésothorium en solution isotonique.

Propriétés. — Analgésique, vaso-dilatateur. — Action inhibitrice élective sur les cellules néoplasiques. — Action anti-infectieuse et anti-rhumatismale.

Présentations :

A.	Ampoules de	1 cc.	dosées à	1/4	de microgr.	par cc.
B.	—	1 cc.	—	1	microgr.	—
C.	—	1 cc.	—	2	—	—
D.	—	5 cc.	—	2	—	—

Indications et posologie :

Traitement palliatif des néoplasies inopérables. Ampoules C, 1 à 2 cc. tous les jours ou tous les 2 jours, série de 12 injections. On peut adjoindre des injections intra-tumorales au traitement général. Instillations (ampoules D) en cas de tumeurs vésicales.

Cas qui relèveraient de l'Ixium mais pour lesquels ce dernier est contre-indiqué par la fièvre (*rhumatismes subaigus*) ou l'état général du sujet. Ampoules B, 1 à 3 cc. ou C, 1 à 2 cc. tous les jours ou tous les deux jours, série de 12 injections.

Adénites tuberculeuses : 1 à 2 injections intra-tumorales (ampoules B) par semaine.

Artério-sclérose : ampoules A, 1 à 3 cc. par jour pendant 12 jours.

Les injections doivent être intra-musculaires profondes ou intra-veineuses. Les séries peuvent être renouvelées après un repos de 8 à 12 jours.

THERAPLIX, 98, rue de Sèvres — PARIS (VII°).

MÉSOTHORIUM RHEMDA

Solution isotonique de Bromure de Mésothorium en ampoules.

Primesol. — 1/5 de micro par centimètre cube. Boîtes de 6 ampoules de 1 cc. Traitement prolongé des états morbides peu graves ; arthritisme, convalescence des maladies infectieuses, lymphatisme. Traitement d'une douzaine de jours : 1 à 3 cc. par jour.
Prix de vente au public : 9 fr. — Prix médical : 6 fr. 10.

Bimesol. — 1 micro par centimètre cube. Boîtes de 3 ampoules de 1 cc. Angine de poitrine, artériosclérose, hypertension, manifestations goutteuses, rhumatisme.
1 à 3 cc. par jour pendant une douzaine de jours.
Prix de vente au public : 17 fr. — Prix médical : 11 fr. 55.

Trimesol. — 2 micros par centimètre cube, 2 ampoules de 5 cc. par boîte. Utilisé pour effet rapide, infections de haute gravité. (Prompte amélioration de la formule sanguine), traitement palliatif et analgésique du cancer.
5 à 20 micros par jour pendant 8 jours.
Prix de vente au public : 59 fr. — Prix médical : 40 fr. 10.

La teneur en produit radioactif de chaque fabrication de nos produits est dosée par le Service des Mesures de SPERC.

Laboratoires RHEMDA
Fondés en 1914

S. MOGAN, Pharmacien
17, Rue d'Hauteville, Paris (X^e^).
Usine : 51, Rue d'Alsace, COURBEVOIE (Seine).
(Tél. : Wagram 58-89.) — R. C. Seine 255-068 B.

MÉTACARBINE

Formine (recristallisée dans l'alcool)... 3 gr.
Charbon hyper-activé..... 15 gr.
Sucre aromatisé..... Q. S. p. 100 gr.

Propriétés. — Anti-infectieux interne, absorbant et puissant adsorbant.

Indications. — Infections biliaires, urinaires ou gastro-intestinales d'origine épidémique, parasitaire avec ou sans fermentation (entérites, entéro-colites muco-membraneuses, colites spasmodiques, colibacilloses, etc...).

Posologie. — 1 à 3 cuillerées à café le matin et après les 2 principaux repas. A croquer ou délayer dans un peu d'eau.

Nota. — Le pouvoir adsorbant de ce charbon a été considérablement augmenté par une préparation spéciale. Il ne ressemble en rien aux autres charbons dont la force attractive envers les toxines et les poisons ne peut être comparée à celle du charbon hyper-activé.

Prix : 12 francs la boîte de 135 gr.

Laboratoire du Docteur E. AUBERT
3, place Jussieu — PARIS (V^e^).

Approvisionnement Pharmaceutique et Dépôts : France O. C. P. Paris.
Afrique du Nord : **PELISSARD**
ALGER-CASABLANCA.

MÉTACITRINE

Citrate trisodique	6 gr. 50
Phosphate de soude	7 gr. 50
Sulfate de soude	8 gr. 50
Lactose et sucre effervescent	100 gr.

Poudre granulée très effervescente.

Propriétés. — Favorise la digestion, active la secrétion biliaire, fluidifie le sang, prévient la lithiase intestinale.

Son action (lelotonique) sur le muscle lui-même et (cholagogue) sur la secrétion biliaire, détermine une réaction directe et indirecte sur les glandes annexes.

Indications. — Dyspepsies, gastropathies, crise hémoclasique, diathèse arthritique, stase veineuse.

Posologie. — 1 à 2 cuillerées à café le matin à jeun ou 1 cuillerée à café matin, midi et soir avant les repas. Dans un grand verre d'eau tiède.

Nota. — Si le Phosphate Acide de Soude dissout les calculs phospho-carbonatés, le Sel de Magnésie agit moins en dissolvant les concrétions oxalo-phosphatées qu'en empêchant leur formation.

Prix : 13 fr. 50 le flacon de 150 gr.

Laboratoire du Dr E. AUBERT
3, place Jussieu — PARIS (Ve).
Approvisionnement Pharmaceutique et Dépôts : France.
O. C. P. PARIS.
Afrique du Nord : **PELISSARD**
ALGER-CASABLANCA.

METACUPROL

(A base de sulfate de cuivre.)

Propriétés. — Efficacité certaine dans toutes les Staphylococcies et Streptococcies. Puissant antiseptique gynécologique et dermatologique. Ni caustique, ni irritant. Peut s'employer sans eau bouillie.

Indications :

Gynécologie : Leucorrhées, Métrites, Démangeaisons, Hygiène intime.
Dermatologie : Furonculose, Anthrax, Impétigo, Eczémas, Brûlures, Affections suintantes, Boutons.

Formes :

Comprimés effervescents de 1 gr.
Ampoules de 5 cc. pour injections intraveineuses au 1/200e (utiliser des aiguilles fines).
Pommade en tube. Non grasse. Soluble dans l'eau.

Posologie :

Gynécologie : 1 à 2 comprimés pour 2 litres d'eau (hygiène).
1 à 2 comprimés pour 1 litre d'eau (cas aigus). Position couchée.
Dermatologie : 1 comprimé par litre d'eau.
Pommade : Application matin et soir.
Ampoules :
Enfants : 1/2 ampoule de 5 cc. par jour.
Adultes : 1 ampoule de 5 cc. par jour, ou 2 ampoules de 5 cc. par jour (cas graves).
Tolérance parfaite. Aucune toxicité.

Prix : Ampoules, 25 francs. Pommade, 10 fr. Comprimés, 10 francs.

Laboratoire du MÉTACUPROL
5, rue François-Ponsard — PARIS (XVIe).
(Tél. : Auteuil 35-25.)

MÉTAFORMINE

COMPRIMÉS

Composition. — *Formine* spéciale, chimiquement purifiée, recristallisée dans l'acool, 0,50 par comprimé soluble.

Propriétés. — Puissant antiseptique interne diffusible

Indications. — Maladies infectieuses : grippes, scepticémies, colibacilloses, pyuries, cystites, etc...

Posologie. — 2 à 3 comprimés par jour. Faire dissoudre dans un grand verre d'eau.

Nota. — On augmente considérablement l'activité de la METAFORMINE *en administrant des doses fractionnées* (1/2 comprimé par exemple à 8 heures du matin, 11 heures, 16 heures, 21 heures, et en faisant uriner le malade avant l'absorption du produit.

Prix. — Boîte étanche : 14 francs.
10 à 12 jours de traitement.

Laboratoires du Docteur E. AUBERT
3, place Jussieu — PARIS (V°).

Approvisionnement Pharmaceutique et Dépôts : France:
O. C. P. PARIS
Afrique du Nord : **PELISSARD**
ALGER-CASABLANCA

MÉTAFORMINE

(GRANULÉ EFFERVESCENT)

Composition :

Rein (extrait total)	3 gr.
Formine (anhydro-citrate)	2 gr.
Pipérazine (tartrate)	2 gr.
Lithine (citrate)	2 gr.
Lactose et sucre effervescent Q. S. p	100 gr.

Propriétés. — Stimulant diastasique rénal, diurétique atoxique. Dialytique. Anti-urique.

Indications. — Arthritisme, Uricémie, Goutte, Gravelle, Rhumatisme, Migraine.....

Posologie. — 2 à 3 cuillerées à café par jour. Dans un grand verre d'eau. Le matin à jeun, avant les repas, le soir au coucher.

Etats aigus : 4 cuillerées à café par jour.

Prix : Grande boîte étanche : 135 gr. : 16 francs.
10 jours de traitement.

Laboratoires du Docteur E. AUBERT
3, place Jussieu — PARIS (V°).

Approvisionnement pharmaceutique et
Dépôts France : **O. C. P.** PARIS
Afrique du Nord : **PELISSARD**
ALGER-CASABLANCA

MÉTA-TITANE

Pommade introduisant le titane en thérapeutique.

Indications. — *Prurits, Erythèmes* : Eczémas, Intertrigo, Brûlures du 1er degré, Coups de soleil, Engelures, Piqûres d'insectes, Erythèmes des nourrissons, Croûtes de lait, Gerçures des seins, etc.

Propriétés et Avantages. — Donne des résultats encore jamais atteints jusqu'ici par aucun autre topique (Cf. Thèse Delahaye, Tourneux, Juster, etc.).

Aucune toxicité. — Antiseptique, Epidermisant, Antiprurigineux à action durable. *Absolument aucun similaire.*

Remarque. — Les sels de titane utilisés ne se trouvent pas dans le commerce. D'ailleurs, ils sont obtenus par un procédé tout particulier qui n'est pas encore publié. Ils sont *rigoureusement purs.*

Présentation :
Tube : 15 fr. 50. Demi-tube : 7 fr. 50.

Laboratoires PAUL METADIER
TOURS. (Tél. : 10-78 et 13-62).

MÉTAUX ET MÉTALLOÏDES VIVANTS

Or-Boulard
Hydrargyre-Boulard
Protargol-Boulard
Iodure-Boulard
Magnésium-Boulard

Levures isothermes contenant en symbiose :
a. Un complexe organo-métallique.
b. Les vitamines B. C. et P. assurant le métabolisme.

La boîte de 12 ampoules de 3 cc. 5 : 19 fr.

Laboratoire René CERBELAUD
Docteur en pharmacie,
Ancien interne des hôpitaux de Paris.
82, avenue de Suffren — PARIS (XVe).

MÉTA-VACCIN

Vaccin en pommade aux antivirus de Besredka.

Indications. — Toutes les suppurations : Plaies, Furoncles, Anthrax, Impétigo, Abcès, Panaris, Pyodermites, Sycosis, Ulcères, Ecorchures, Brûlures, Orgelets, Blépharites, tous pansements après accouchement.

Avantages. — 1° Activité due à l'origine des souches, directement extraites de malades et jamais repiquées ; 2° Polyvalence extrême ; 3° Essai avant mise en vente, d'où garantie d'activité ; 4° Absorption parfaite ; 5° Commodité ; 6° Aucune réaction ; 7° Innocuité absolue.

Emploi :

1. *Immunisation locale* : Bien faire pénétrer par un léger massage, si possible ; sinon, mettre sur gaze, et faire pansement habituel. Renouveler deux ou trois par jour.
2. *Immunisation générale* : Dans les cas de furonculose générale ou de phlegmons avec lymphangite, il est recommandé de faire faire des frictions aux plis des aines et aux aisselles, et même d'introduire du Meta-Vaccin dans le rectum.

Présentation :
Tube : 18 fr. 50. — Demi-tube : 7 fr. 50.

Laboratoires PAUL METADIER
TOURS. (Tél. : 10-78 et 13-62.)

LA MÉTRICINE

Formule. — Tanin, Borate de Soude, Acide Borique, Bicarbonate, Perborate, Coumarine, Vanilline, Musc, Essence de Lavande.

Indications. — Traitement de toutes les affections organiques de la femme. Métrites, Leucorrhées, etc.

Mode d'emploi. — Une cuillerée à soupe pour 2 litres d'eau chaude, en injection.

Prix : 14 fr. 95, la boîte de 24 doses.

Échantillon sur demande :

Laboratoire de la MÉTRICINE

23, Grande-Rue — ASNIERES (Seine).

MÉTRITOLS

THÉRAPEUTIQUE GYNÉCOLOGIQUE

Comprimés gynécologiques effervescents, antiseptiques alcalins, astringents.

Composition. — Acide picrique, oxyquinoléine, oxycyanure de Hg., thymol, bicarbonate, amidon, formaldéhyde. Parfum agréable des essences de labiées alpestres associées à l'essence de cèdre.

Propriétés thérapeutiques. — Antiseptiques, alcalins, astringents, les METRITOLS donnent des résultats certains dans les leucorrhées de toute nature et les vaginites.

Mode d'emploi. — Injections vaginales. Un comprimé dans 1 litre d'eau bouillie chaude 40 à 50°. Position couchée, bock très bas.

Prix : 12 francs.

CRAYONS INTRA-UTÉRINS « MÉTRITOLS »

Composition. — Oxyquinoléine, Hydrargyri-hydroxi-dibromofluorescéine, Nucléinate d'argent, Chlorothymol, Parachlorométasol, Chloroxylénol.

Propriétés thérapeutiques. — Antiseptiques, Polyvalents, Cicatrisants, Décongestionnants.

Métrites chroniques endocervicales de toute origine.

Mode d'emploi. — Placer un crayon intra-utérin tous les 2 ou 3 jours.

Prix : 16 francs.

OVULES « MÉTRITOLS »

Composition. — Hydrargyri-hydroxi-dibromofluorescéine — Parachlorométacrésol — Chroroxylénol — Sous-gallate de Bismuth, Oxyde de titane, Essences de cèdre et de Labiées.

Propriétés thérapeutiques. — Antiseptiques, Calmants, Cicatrisants, Désodorisants.

Mode d'emploi. — Un ovule tous les 2 ou 3 jours.

Prix : 16 francs.

Laboratoires LEES

Docteur Pierre ROLLAND, Directeur.

Dépôt : 127, boulevard Saint-Michel — PARIS (V°).

(Tél. : Odéon 22-01.)

MEXYL

Pâte dentifrice antispirillaire à l'arsénobenzol en dérivé stable (oxyacétylaminophénylarsinate de soude).

Propriétés. — L'oxyacétylaminophénylarsinate de soude, composé arsenical organique de la série arsénique, par sa tenue en arsenic, son grand pouvoir de diffusibilité, est un agent antispirillaire puissant, Il présente l'avantage d'une grande stabilité et d'une très forte diffusibilité, propriétés qui en font l'agent thérapeutique de choix des spirochétoses buccales.

Indications. — Pyorrhée alvéolaire, gingivites, stomatites, noma, gangrène buccale, hygiène buccale préventive.

Mode d'emploi. — Brosser gencives et dents, faces externe et interne. Si les gencives ne supportent pas la brosse, masser avec doigt enduit de pâte.

Prix : le tube, 6 francs.

L. N. C. M. n° 574-1.

Laboratoires MEXYL

6, rue des Dames — PARIS (XVIII°).

(Tél. : Marcadet 08-29 et 58-55.)

MIALBAÏNE

Solution d'Ouabaïne-Mialhe au millième.

Cinquante gouttes = Un milligramme.

Ralentit, renforce, régularise le Cœur, provoque la Diurèse. — Réduit les Œdèmes. — Insuffisance Cardiaque. Dilatations aiguës des Cavités droites. — Arythmie. Tachycardie. — Médication spécifique du Cœur droit.

Mialbaïne ne s'accumule pas, le traitement peut donc être prolongé tout le temps nécessaire à l'amélioration du malade.

XXV à C gouttes par 24 heures.

Conservation indéfinie.

Laboratoires MIALHE

8, rue Favart — PARIS (II°).

(Tél. : Richelieu 35-10.)

MICELLIODE

Iode colloïdal micellaire électro-positif.
Préparé à partir de foies frais.

Composition :

Iode métalloïdique libre ..... 0 gr. 15
Glycogène extrait du foie frais .. 2 gr. 50
Pour 100 gr. de pseudo-solution aqueuse.
Soit 0 gr. 0015 (1 mgr. 1/2) d'iode libre par gr. ou cc.

Avantages. — Résultats cliniques surprenants à doses infinitésimales d'iode libre grâce à la forme colloïdale.

Jamais d'iodisme

Indications thérapeutiques. — Toutes les indications de l'Iode.

Présentation :

1° *Gouttes* pour la voie buccale (flacon avec compte-gouttes).
2° *Ampoules* injectables (boîte de 10 ampoules de 2 cc.).

Posologie :

Gouttes : Doses par 24 heures à fractionner en 2 fois dans la journée.
Adultes : LX à C gouttes.
Adolescents : L à LXXX gouttes.
Enfants : XXX à L gouttes.
Nourrissons : XV à XX gouttes.

Ampoules :

Adultes : une ampoule de 2 cc.
Adolescents : 1 cc. 1/2.
Enfants : 1 cc.
Nourrissons : 1/2 cc.
Tous les 2 jours jusqu'à concurrence de 10 injections consécutives représentant une série à renouveler selon besoin.

Prix :

Gouttes : Le flacon ..... 18 fr.
Ampoules de 2 cc. : La boîte de 10 .. 18 fr.

Echantillons sur demande :

Laboratoires Albert ROLLAND
4, rue Platon — PARIS (XVe).
(Tél. : Suffren 67-73, 74.)

MICRANYL GRÉMY

Formule :

Peptones spéciales	0,15
Extrait de corps thyroïde	0,005
Extrait hépatique	0,15

Pour 1 pilule.

Indications. — Migraine arthritique, Migraine thyroïdienne, Migraine menstruelle, Migraine de la ménopause, Migraine hépatique, Migraine de la constipation.

Contre-indications. — Céphalée des méningites, Céphalée des tumeurs cérébrales, Céphalée des syphilitiques.

Une demi-heure ou une heure avant les repas, trois pilules de **Micranyl Grémy.**

Mode d'emploi. — Surveiller la constipation ; faire prendre une alimentation légère, finement coupée : purées, légumes verts. Éviter tabac, alcool et tous excitants. Les sources thermales, agissant sur le foie, l'estomac ou l'intestin sont indiquées, ainsi que l'exercice au grand air.

Prix : 20 francs.

Laboratoires G. GRÉMY
14, rue de Clichy — PARIS.

MICRODERME

(**Crème d'Alibour** enlevable à l'eau.)

Crème-émulsion contenant 50 % d'un *nouveau soluté* d'Alibour.

Non irritant, microbicide (Zn et Cu ionisés) *Isotonique* (MgCl).

Formule p. 100 :

Sulfate de cuivre	0,20
Sulfate de zinc	0,10
Sérum magnésien	50
Excipient inaltérable	50

Indications. — Toutes les Pyococcies cutanées, *Impétigo*, gourme, anthrax, eczéma et dysidrose infectés, pemphigus épidémique des nouveau-nés, dermites fessières des nourrissons.

Aucune contre-indication, peut être associé à une médication iodée, est supporté par les épidermes les plus délicats.

Prix : 12 francs.

Laboratoires BOUTROUX
7, avenue Marceau — PARIS (XVIe).

MICROLYSE

Nouvel antiseptique de synthèse à pouvoir fortement bactéricide sur le COLIBACILLE et le GONOCOQUE

Travaux du professeur Louis Gaucher.

(Communication à l'Académie de Médecine du 24 janvier 1933.)

Action. — Eclaircit rapidement les urines et arrête la pyurie ; Calme la douleur. Remonte l'état général. Pas de toxicité ni d'action congestive.

Ses effets rapides sont dus à la synergie de ses deux composés synthétiques α et β.

α *imprègne l'organisme et lui rend ses moyens de défense.*

β *se porte sur l'arbre urinaire qu'il calme et assainit*

Indications :

Colibacilloses : Infections des voies intestinales et biliaires : entérocolites, Cholécystites, Lithiases.

Infections urinaires : En général : Pyélonéphrites, Cystites, Prostatites.

Parasites intestinaux : Vers, Amibes et autres protozoaires, souvent générateurs de colibacillose.

Gonococcies : Urétrites, Métrites, Salpingites.

Trois formes :

Comprimés : 3 par jour, un pendant ou après chaque repas. Avaler sans croquer.

Formes spéciales pour enfants.

Poudre pour lavages vésicaux et vaginaux.

Laboratoires de la Microlyse

10, rue de Strasbourg — PARIS (X^{e}).

(Tél. : Nord 46-14.)

MICTASOL

DÉCONGESTIF PELVIEN

Composition.

Comprimés. — *Noix de Malva purpurea* 0,25 Bromure de Camphre 0,02, Formine 0,05.

Suppositoires : *Malva purpurea* 0,50, Stovaïne 0,01, Ext. de Jusquiame 0,05, Ichtyol 0,25.

Ovules : *Malva purpurea* 1,50, Ichtyol 0,50, Ext. de Jusquiame 0,05 Glycérine solidifiée Q. S.

Propriétés thérapeutiques.

Décongestif pelvien, antiseptique urinaire, sédatif génital. Tolérance parfaite. Innocuité absolue. Sans contre-indication.

Indications thérapeutiques.

Prostatisme vasculaire. Rétention. Incontinence. Cystites. Séquelles de blennorragie. Néphrites. Pyélonéphrites. Métrites. Salpingites. Vaginites. Hémorroïdes.

Mode d'emploi.

Comprimés : 6 à 10 comprimés par jour, à prendre aux repas, avec un peu d'eau.
Suppositoires : 1 ou 2 par jour.
Ovules : 1 le soir au coucher.
Comprimés : 14 fr. — Suppositoires : 15 fr. Ovules 18 fr.

Laboratoires du MICTASOL
BARBE pharmacien
155, boul. Magenta — PARIS (IXe).
(Tél. : Trudaine 50-34.)

MICTOPHILE RICHER

Antiseptique. — Diurétique. — Analgésique.
Comprimés glutinisés au bleu de Méthylène.

Composition :

Bleu de méthylène	0,02
Lactose	0,29
Extrait de belladone	0,003
— de mauve	0,05

Pour 1 comprimé glutinisé.

Indications. — Syndromes entéro-rénal et vésical. Cystites aiguës ou chroniques, Pyélites, Pyélonéphrites, Blennorragies, Prostatites, Colibacillurie.

Mode d'emploi. — 3 à 6 comprimés par jour (de préférence avant les repas). Avaler sans croquer avec un peu d'eau.

Le flacon de 40 comprimés. Prix : 15 francs.

Laboratoire RICHER
Docteur en Pharmacie,
45, Faubourg Saint-Denis — 1, rue d'Enghien
PARIS. (Tél. : Provence 34-87.)

MICTOSEDA

Comprimés.

Sédatif-décongestif génito-urinaire.
Deux formes : Bleu et Simple.
Petits comprimés lenticulaires.

Composition. — Mictoséda *bleu* : Bromure de Camphre 0,02, Benzoate de Lithine 0,10, Hexaméthylène Trétramine 0,05, Bleu de Méthylène, 0,02, Extrait de Buchy 0,01, Extrait de Jusquiame 0,01, Bimalva qualité supérieure 0,30. Mictoséda *simple* : même formule, sauf remplacement du Bleu de Méthylène par extrait d'Hamamélis 0,05.

Indications. — Syndromes entéro-rénal et vésical, Prostatisme, Urétrites, Cystites, Néphrites, Bactiuries, Dysménorrhées, Métrites, Vaginites, Salpingites. Rétention, Troubles nerveux urinaires, Congestion du petit bassin chez l'homme et la femme.

Mode d'emploi. — 6 à 8 comprimés par 24 heures, aux repas, avec une gorgée d'eau.

Prix : 15 fr. l'étui de 50 comprimés.
(6 à 9 jours.)

Laboratoires FAURE et LAGENTE
MONTARGIS (Loiret.)
(Tél. : 59.)

MICTOSEPTOL

(Antiseptique urinaire liquide).

Composition. — Synthèse nouvelle diurétique, antiseptique et balsamique de benzoate d'Hexaméthylène-tétramine et d'*Arbutine* dans un excipient légèrement stomachique.

Indications. — Toutes les affections et infections urinaires : Lithiases, Pyélonéphrites, Cystites, Prostatites, Urétrites, Blennorragie à toutes ses périodes ; maladies infectieuses : Grippe, Rougeole, Scarlatine.

Mode d'emploi. — Une cuillerée à café dans un peu d'eau ou de tisane avant ou entre les repas.

Doses. — *Adultes* : 3 à 5 cuillerées à café par jour ; *Enfants* : par demi-cuillerée à café.

Prix : 15 francs.

Laboratoires B. C. L.

29, faubourg de Bourgogne — ORLÉANS.

Dépôt général : Office commercial pharmaceutique, 71, rue du Temple, PARIS (IIIe) — et ses succursales.

MICTUALINE

Antiseptique, Sédatif, Décongestif.

1° PILULES :

Collargol à 80 p. 100 argent pur	0,02
Urotropine recristallisée	0,10
Bleu de méthylène pur	0,01
Bromure de camphre	0,02
Extraits d'Uva-ursi et seneçon	Q. S. p. 1 pilule.

Indications :

1° *Maladies des voies urinaires* (métrites, cystites, pyélonéphrites, prostatites, hypertrophie de la prostate, etc.).
2° *Maladies des voies génitales* des deux sexes.
3° *Maladies intestinales* dans leurs rapports avec le tractus génito-urinaire (syndrôme entéro-rénal, colibacillose, etc...).

Posologie. — 6 à 9 pilules par jour.

Prix : 18 francs

2° SUPPOSITOIRES

Extrait Belladone	0,01
— Jusquiame	0,05
— Hamamélis	0,10
Bromure de camphre	0,10
Analgésine	0,40

Toutes algies : 1 à 2 par jour. — Prix : 15 francs.

Laboratoire H. CLUZEL

60, cours Émile-Zola — LYON-VILLEURBANNE

MILKASE

Composition. — Papaïne, citrate trisodique en solution stérile et infermentescible.

Propriétés et indications. — Peptonisant et anticoagulant, facilite l'assimilation du lait ; combat intolérance gastrique des nourrissons et tous les troubles gastro-intestinaux.

Posologie. — 1 à 3 cuillerées à café par jour au moment des tétées.

Prix. Le flacon : 12 francs.

Laboratoires GAMBY-WISSE
Place de l'Hôtel-de-Ville
SALON-DE-PROVENCE (B.-du-R.).

MINERGIL

Médication minérale sous forme organique assimilable.

Propriétés. — Apporte tous les éléments minéraux indispensables à la constitution des tissus comme au bon fonctionnement de l'organisme. Donne toutes les vitamines qui, directement ou indirectement, sont ou peuvent être intéressées à l'utilisation des matières minérales.

Indications. — Tous les cas de menace de déminéralisation de l'organisme (grossesse, lactation, tuberculose, diabète). croissance, convalescence, anémie. rachitisme, dépression nerveuse, etc.

Conditions d'emploi. — Avant chaque repas, matin, midi et soir : *Enfants* : 1 comprimé. *Adultes* : 2 comprimés. Ces doses pourront être augmentées suivant avis du médecin. Elles seront doublées et triplées dans les cas de rachitisme.

Prix de la boîte : 16 fr. 50.

Louis LAURIN, pharmacien de 1re classe.
Laboratoires PROGIL
6, rue du Pont — RIS-ORANGIS (S.-et-O.)

MINERVOL

Pommade en tube.

Composition. — Acide benzoïque du toluol 0 gr. 20, acide borique 3 gr.; Silicate de magnésie 10 gr.; Baume du Pérou, 1 gr. 50; Stéarate de zinc, 10 gr.; acide orthoxybenzoïque 0 gr. 30; Métadioxyphénol 0 gr. 70; Lanoline et essence de verveine q. s. pr. 100 grammes.

Indications. — Erythème fessier, rougeurs, démangeaisons, crevasses du sein et des mains, engelures, gerçures, brûlures, coups de soleil, prurits, impetigo, intertrigo, et toutes dermatoses.

Propriétés. — Donne d'excellents résultats pour les cas indiqués, ne renferme aucun produit toxique, ne tache pas et s'enlève facilement.

(Publicité exclusivement médicale.)

Présentation :

Tube moyen : 6 fr. 50. Grand tube : 10 fr. 50.

Enregistré au Labre Natle de contle des médts sous le N° 888-2.

Laboratoires DE RIVE

82-84, rue de Belleville — PARIS (XXe).

(Tél. : Ménilmontant 69-04.)

MIROXYL

FORME SIROP

Propriétés thérapeutiques. — Calmant de la toux. Expectorant d'action antiphlogistique certaine. Phagocytogène. Puissant modificateur de toutes les bronchites aiguës ou chroniques.

Propriétés actives. — Action synergique du Méthylarsinate de Codéine et du Sulfogaïacolate de Potasse, associés au Miroxylon Pereirae (Baume du Pérou).

Une cuillerée à bouche contient :

Méthylarsinate de codéine	0 gr. 024
Sulfogaïacolate de potasse	0 gr. 60
Iodhydrate de codéine	0 gr. 0048
Cinnamate de soude	0 gr. 0158
Miroxylon Pereirae	Q. S.

Préparation agréable au goût, pas d'intolérance, pas de constipation.

Posologie. — *Affections aiguës* : 3 à 4 cuillerées à soupe par 24 heures éloignées des repas.

Affections chroniques : 1 cuillerée à soupe matin et soir.

Indications thérapeutiques. — Toutes affections des bronches, Bronchites sous toutes ses formes, Tuberculose, Toux rebelles et émétisantes, Grippe, Asthme, Emphysème.

Prix : 15 francs.

Laboratoires TAVERNIER

32, rue de l'Ouest — PARIS. (Tél. : Ségur 08-13.)

Pour la BELGIQUE : **HERMAN** Labor. S. A.

19, rue des Cultivateurs — BRUXELLES.

38

MIXIOD

Médication spécifique de l'Amibiase.

Acide 7 iodo — 8 oxyquinoléine — 5 sulfonique additionné de bicarbonate de Sodium qui facilite la dissolution de cet acide dans l'eau.

Présentations:

Mixiod poudre (Flacons de 15 et 30 gr.) pour préparations extemporanées (Cachets, Solutions pour lavements).
Mixiod pilules, dosées à 0 gr. 25 (Flacons de 20 pilules).

Indications. — Amibiase aiguë et amibiase subaiguë — Destruction des Amibes et des kystes amibiens.

Mode d'emploi et posologie. — Traitements par voie buccale, par voie rectale (en lavements) et traitements mixtes.

Voie buccale : 1 gr. 50 à 3 gr. *pro die* pendant une semaine.

Voie rectale : Lavements à doses croissantes de 0 gr. 25 à 1 gr.

Société parisienne d'Expansion chimique

SPECIA
Marques Poulenc Frères et Usines du Rhône.
21, rue Jean-Goujon — PARIS (VIIIe).

MOLENE

Indications. — Tuberculose pulmonaire à toutes périodes (action d'autant plus rapide que le traitement est appliqué à une période plus précoce de l'infection tuberculeuse) ; adénites tuberculeuses évolutives, à tendance suppurative ; tuberculose pleurale ; tuberculoses cutanées diverses.

Contre-indication. — Néphrite avec albuminurie abondante.

Mode d'emploi. — Voie intraveineuse ou voie intramusculaire. La dose moyenne est d'une injection d'une ampoule de 1 cc. tous les 2 ou 3 jours ; chez les grands fébricitants, espacer les injections de 4 ou même 5 jours ; dans les lésions torpides, injecter de 1 à 5 cc. tous les 3 jours.

Présentation. — En boîtes de 12 ampoules de 1 cc. (1 centimètre cube correspond à 0,05 centigrammes d'anhydride Molybdique pur).

Prix de vente au public : 25 fr. la boîte de 12 ampoules.

Laboratoire L. LECOQ et F. FERRAND
14, rue A.-Briand — LEVALLOIS-PERRET (Seine).
Dépôt : **Pharmacie Générale LECOQ et FERRAND**
54, Chaussée d'Antin, — PARIS.

MORÉTHYL DAUSSE

Morrhuate d'Ethyle : solution huileuse à 25 p. 100
(Ampoules de 2 cc.)
Traitement de la tuberculose pulmonaire.

Indications. — Le Moréthyl est actif contre toutes les formes de la tuberculose pulmonaire, où il relève l'état général, fait baisser la courbe thermique, en même temps qu'il diminue l'expectoration bacillaire et produit, dans certains cas, la rétrocession des lésions. Les formes rapides de la maladie et la granulie ne semblent, par contre, nullement influencées. — Le Moréthyl ne comporte aucune contre-indication et ne provoque dans aucun cas de réaction locale ou générale.

Posologie. — Une injection chaque jour, pendant 20 jours consécutifs, par voie sous-cutanée ou intra-musculaire. Laisser un repos intercalaire de 10 jours et pratiquer de la sorte plusieurs séries d'injections. Durée du traitement : 3 mois au minimum.

Prix : 18 francs.

Laboratoires DAUSSE
4, rue Aubriot — PARIS (IVe).

MORISLAND

(Granulé fondant.)

Composition. — Ergostérine irradiée, Lipoïdes de Foie de Morue, Iode, Tanin, Lécithine, Cholestérine, Glycogène, Acide nucléinique, Glycérophosphates de Chaux, Soude, Magnésie.

Indications. — Engorgements ganglionnaires, tous états de Faiblesse générale, Rachitisme, Bacillose.

Posologie :

Adultes : 2 cuillerées à dessert par jour.
Enfants : 2 cuillerées à café par jour.

Prix : 18 francs (durée 8 jours).

Laboratoire CHEVILLON
99, rue de Paris — MASSY (Seine-et-Oise).
(Tél. : 22.)

MORPHEROÏNN LEISYN

Remplace l'héroïne et la morphine. N'est pas soumise à la réglementation du tableau B sur les stupéfiants. Accoutumance pratiquement nulle.

Formuler : 1 boîte ampoules **MORPHEROÏNN LEISYN.**

L'ordonnance pourra être renouvelée sans difficulté si le médecin y porte la mention : « à renouveler ».

Présentation. — Ampoules de 1 cc. correspondant aux mêmes ampoules contenant 2 cgr. d'Héroïne.

Mode d'emploi. — Injections hypodermiques.

Indications. — Toutes indications de l'Héroïne et de la Morphine et des extraits totaux injectables d'Opium. Cures de désintoxication, Angines de poitrine, Hypertension.

Toxicité et accoutumance pratiquement nulles.

Prix médical : 31 francs franco la boîte de 10 ampoules.

Les Laboratoires LEISYN
1 *bis*, rue Molitor — PARIS (XVIe).
(Tél. : Auteuil 14-73.) (C. C. postaux : PARIS 1075-98.)
(Adr. tél. : LABOLEISYN-PARIS.)

MORRHUALÈNE GAUTIER

Médication leucogène organique phospho-ferro-iodo-arséniée (entièrement assimilable).

Forme. — Sirop (saveur agréable sans action nocive, ni irritante pour les muqueuses gastro-intestinales).

Compos. — Iode physiologique stable et inaltérable ; fer organique, d'origine protéique, entièrement assimilable ; sel sodique de l'acide phospho-glycérique ; méthylarsinate disodique, rhamnus frangula.

Action physiol. — Stimulant des organes lymphoïdes et des séreuses ; modificateur vaso-moteur ; excitant des organes hématopoiétiques ; reminéralisateur puissant ; tonique général ; excitant de la nutrition.

Indicat. — Lymphatisme (adénopathies de la scrofule et de la tuberculose, végétations adénoïdes, impétigo), Hypoglobulie (anémie vraie, chlorose, diminution de la proportion d'hémoglobine, débilité générale). Maladies de la nutrition (rhumatisme chronique, artériosclérose, rachitisme, infantilisme). Convalescence de toutes les maladies.

Posologie. — De 2 à 5 ans, 3 cuillerées à café par jour ; de 5 à 10 ans, 2 à 3 cuillerées à dessert par jour ; adultes, 2 à 3 cuillerées à potage par jour. (Avant les repas dans un peu d'eau.)

Enregistré au Laboratoire National de Contrôle des médicaments, sous le nº 586-10.

Prix : 18 francs.
Echantillons et littérature :
Laboratoires DORANTOWICZ
17 *bis*, avenue Parmentier — PARIS (XIe). (Tél. : Roquette 14-12.)

MORRHUÉTINE JUNGKEN et MORRHUÉTINE JUNGKEN VITAMINÉE

Enregistré au Laboratoire National de Contrôle des Médicaments.

Forme et Composition. — Liqueur à base de glycérine pure contenant : Iode métallique, 15 mgr. Hypophosphites composés (Nao, Cao, Manganèse), en tout 15 cgr par cuillerée à soupe. Phosphate de soude : 15 cgr.

Produit de composition fixe et stable, de goût très agréable ; pas d'irritation des muqueuses ; pas de troubles des fonctions gastriques. Très bien toléré en toutes saisons.

La Morrhuétine Jungken Vitaminée est le même produit avec en plus, toutes les Vitamines d'huile de foie de morue.

Propriétés. — Dépurateur, Tonique, Reconstituant.

Indications — Anémie, Lymphatisme, Tuberculose, Convalescences, des maladies infectieuses, d'opérations et blessures.

Doses et Mode d'emploi — *Enfant* : 1/2 ou 1/3 de verre à liqueur. — *Adultes* : 1 ou 2 verres à liqueur, après les repas, pure ou étendue d'eau ou au début des principaux repas.

Prix : solution : 16 francs. — Vitaminée : 18 francs

BRACQUEMOND et Cie
105, rue de Normandie — COURBEVOIE (Seine).
Tél. : Défense 05-54. (R. C. Paris 207-767 B.)

MORRHUOL de CHAPOTEAUT

Composition. — Renferme la totalité des principes actifs de l'huile de foie de morue, riches en vitamines, notamment en vitamines A de croissance (610 U. I.) et en vitamine D antirachitiques (333 U. I.).

Indications. — Avitaminose, rachitisme, lymphatisme, athrepsie, troubles de croissance, asthénie, surmenage, convalescence.

Présentation. — Capsules à enveloppe mince s'entr'ouvrant dans l'estomac.

Posologie. — *Adultes* : 4, 6 et 8 capsules par jour à prendre en deux fois au commencement des deux principaux repas.
Enfants : 2 à 4 capsules par jour.

Prix : 13 francs le tube de 100 capsules.

Laboratoire de Pharmacologie Générale
8, rue Vivienne — PARIS.
(Tél. : Gutenberg 27-03.)

MORRHUXINE

Composition. — Iode organique. — Brome. — Glycérophosphates alcalins et arrhénal à raison de un demi-centigr. par cuillerée à soupe. — Véhicule glycériné et sirop de fruits très agréable au goût et très assimilable.

Propriété. — Apéritif tonique, reconstituant anti-lymphatique.

Indications. — Succédané de l'huile de foie de morue ; est indispensable dans tous les cas où l'huile de foie de morue n'est pas tolérée par le malade.

Doses. — *Enfants* : 2 à 3 cuillerées à café par jour. *Adultes* : 2 à 4 cuillerées à soupe par jour.
La bouteille pour 12 jours de traitement : 12 francs.

E. VERGELOT, Pharmacien
163, rue de Flandre — PARIS (XIXe).
(Tél. : Nord 48-22.)

Enregistré au laboratoire national des médicaments sous le n° 997-25.

MORSINE

Forme. — Elixir reconstituant, de goût agréable.

Composition. — Méthylarsinate de soude, Huile de foie de morue, Glycérophosphate de chaux, Glycérophosphate de soude, Vin généreux.

Indications. — Anémie, Chlorose, Lymphatisme, Neurasthénie, Rachitisme, et toutes affections provenant d'un vice de la nutrition.

Posologie :

Adultes : 2 cuillerées à soupe par jour.
Enfants : 2 cuillerées à café ou à dessert suivant l'âge, ayant le repas.

Prix : 16 francs.

Laboratoires LECONTE
7, rue des Petits-Carreaux — PARIS (IIe).
(Tél. : Louvre 53-16.)

MORUBIASE

Extrait hépatique total de morue irradié et sans corps gras

Principes actifs. — Lipophosphatides, acide morrhuïque, vitamines.

Formes. — *Pilules et granulé.* Une pilule ou une cuiller à café de granulé contient les principes actifs de 30 gr. d'huile de foie de morue.

Avantages. — Petit volume, aucun goût, parfaite digestibilité, sans corps gras, se prend l'été comme l'hiver.

Indications. — Celles de l'huile de foie de morue : Anémie, Lymphatisme, Rachitisme, Affections chroniques des voies respiratoires.

Posologie :

Adultes : 6 à 8 pilules par jour au début ou à la fin des repas.

Enfants : 2 à 6 cuillers à café suivant l'âge.

Arrhéno-Morubiase : Synergie thérapeutique : extrait hépatique et méthylarsinate disodique (0,005 mgr. par pilule).

Galaco-Morubiase : Extrait hépatique et 0,05 carbocinnamate de gaïacol par pilule.

Prix : 10 francs. — Durée moyenne : 8 à 10 jours.

Laboratoires MEYNET-CROSNIER
44, rue de Lagny — MONTREUIL-PARIS.

MORUFINE

Médicament de choix.

Pour les croissances difficiles facteur puissant du développement de l'organisme.

Composition. — Extrait de Foie de Morue obtenu par procédé spécial, très riche en Vitamines. Produits purs, chaux, iode en combinaison tannique et antiscorbutique.

Pas de colorant artificiel — jus de cassis — jus de framboises (fruits sélectionnés).

Indications. — Lymphatisme, pré-tuberculose, Anémie et faiblesse générale, Furonculose, Bronchite chronique, Troubles nerveux.

Présentation. — Forme sirop, flacon 300 cc.

Prix : 16 francs.

Posologie :

Adultes : 3 cuillerées à soupe avant ou après les repas.
Enfants de 2 à 8 ans, 2 à 3 cuillerées à dessert par jour.
Enfants au-dessous de 2 ans, 2 cuillerées à café par jour.
Enregistré au Laboratoire National de Contrôle des Médicaments sous le n° 1111-7.

Laboratoire M. BOURILLOT
6, rue Berbisey — DIJON.

MOTHERSILL'S SEASICK REMEDY

Médication contre le mal de mer, des airs, du chemin de fer et de l'automobile. Prévient et arrête tous les malaises de voyages.

Composition

Poudres	Rose	Brune
Sucre de lait	33,0 %	0,0 %
Cannelle	0,0 —	29,4 —
Caféïne	8,2 —	8,4 —
Acide stéarique	18,0 —	17,4 —
Trichlorbutyl-alcool tert	40,1 —	44,5 —

Posologie et mode d'emploi. — a. *Préventif* : prendre une capsule rose et une brune environ une heure avant de prendre le bateau, le train, l'auto ou l'avion. Ces doses doivent être prises 1 heure avant de manger ou 2 heures après. Les doses ultérieures seront prises à intervalles de 6 heures tant que la nausée continue.

Remarque : Pour obtenir les meilleurs résultats, ne jamais prendre ce remède durant l'heure qui précède le repas ou durant les 2 heures qui suivent celui-ci.

b. Pour arrêter les vomissements, répéter la dose dès que le premier vomissement violent est terminé. Au cas où les vomissements sont continuels, vider les capsules et en avaler le contenu comme une poudre en prenant quelques gorgées d'eau.

Présentation et prix : Boîte petit modèle, 3 doses : 16 fr. 50.
Boîte grand modèle, 8 doses : 33 fr. 10.

Laboratoire MOTHERSILL REMEDY COMPANY
5, rue de Provence — PARIS (IXe).

MUCICARBOS

Composition. — Charbon animal *chimiquement pur* (Carbos), *associé à un mucilage pur* pour **éviter la constipation.**

Forme. — Granulé rond : **Mucicarbos** *simple* ; **Mucicarbos** *benzo-naphtolé.*

Indications. — Diarrhées avec hypersécrétion avec lésions ou avec infection de la muqueuse, Entérites, Entérocolites, Diarrhées des tuberculeux, Dyspepsies gastro-intestinales avec constipation et flatulences, Colites avec fermentations, Colites avec putréfactions.

Posologie. — 1 à 3 cuillerées à café avant ou après les repas.

Prix : 15 francs.
Durée moyenne : 8 jours.

Laboratoires E. MILLET
RAMBOUILLET (Seine-et-Oise).
(Tél. : 30.)

MUCILAXINE

Composition. — **Huile de Paraffine** de haute viscosité et neutre, **associée à un mucilage pur sans cellulose** (*action purement mécanique* **sans aucune addition de produit laxatif**). *Suppression du suintement.*

Forme. — *Crème-émulsion* facile et agréable à prendre.

Indications. — **Rééducation et pansement de l'intestin.** — Constipation, Colite, Entérocolite muco-membraneuse. Constipation des opérés, des accouchées, des enfants, des nourrissons, etc.

Posologie. — 1 à 3 cuillerées à soupe, à dessert ou à café par jour, suivant l'âge et **au début des repas.**

Prix : 14 francs.

Durée moyenne : 8 jours.

Laboratoires E. MILLET
RAMBOUILLET (Seine-et-Oise).
(Tél. : 30.)

MUCINUM (Comprimés de)

Composition :

Entérokinase	0 gr. 005
Erepsine	0 gr. 005
Pancréase	0 gr. 005
Bile	0 gr. 010
Atropa Belladona	0 gr. 005
Cassia acutifolia	0 gr. 075
Phenolphtaléine	0 gr. 075

Propriétés thérapeutiques. — Laxatif doux, n'irritant jamais l'intestin et ne provoquant pas d'accoutumance. Réussit dans tous les cas de *Constipation* du fait de la pluralité des éléments qui le composent.

Forme. — Petits comprimés, très friables, pouvant être croqués ou avalés.

Posologie. — 1/2 à 2 comprimés par jour selon l'âge et la réaction individuelle (généralement au repas du soir).

Prix : 7 francs la boîte de 36 comprimés.

Laboratoire CHANTEREAU

(Produits Innothera)

26 *bis*, rue Dombasle — PARIS.

MUCOBISMUTHINE

Pansement du tube digestif (Carbonate de bismuth pur en suspension dans un mucilage végétal à l'exclusion de tout autre produit de remplacement)

Une cuillerée à soupe contient 2 gr. 50 de carbonate de bismuth.

Indications. — Syndromes douloureux, gastriques et duodénaux. Ulcérations, Colites, Entérites aiguës saisonnières, Fermentations intestinales, Oxyurase.

Doses et modes d'emploi. — Suivant les cas 2, 3 ou 4 cuillerées à bouche : la présence d'un mucilage permettant de diminuer les doses habituellement données de carbonate de bismuth.

Prix au public : le flacon : 18 francs.

Le 1/2 flacon : 10 francs.

Laboratoire du Curogène
Docteur J. GALIMARD
145, rue Yves-Le-Coz — VERSAILLES.

MUCOBYL

La première médication rationnelle des syndromes entéro-hépatiques.

Composition.

Extrait total de muqueuse intestinale : Excito-sécréteur glandulaire.

Bile dépigmentée décholestérinée : Bilio-sécréteur, augmente le péristaltisme des fibres musculaires de l'intestin.

Citrate de magnésium : Bilio-excréteur, provoque le déclanchement des contractions vésiculaires.

Cynara scolymus (artichaut) : Cholérétique et diurétique.

Ferments lactiques sélectionnés : Générateur d'acide lactique naissant. Discipline la flore intestinale.

Charbon hyperactivé : Absorbant, antitoxique, antiputride.

Indications. — *Affections hépatiques à participation biliaire :* Cholémie, ictère catarrhal, lithiase hépatique, cholécystite.

Affections intestinales : Entéro-colite muco-membraneuse, fermentations intestinales, colibacilloses.

Troubles d'origine entéro-hépatique : Migraines, vertiges, urticaire, dermatoses.

Posologie. — 2 à 6 comprimés par jour.

Prix : 12 francs.

Lab. HORMOS, 20, r. de Paris — POISSY (S.-et-O.).

MUCOSODINE

Antisepsie des muqueuses
Bouche, Nez, Gorge, Oreilles.

Composition. — Bicarbonate de soude, Hyperborate de soude, Chlorure de sodium, Borate de soude.

Propriétés. — Donne un sérum boraté, alcalinisé et oxygéné. Elle déterge la muqueuse pituitaire et la décongestionne. Elle dissout les mucosités et les secrétions.

Indications. — Coryza aigu et chronique, Rhinites, Rhume des foins, Sinusite, Ozène. — Amygdalites, Angines, Laryngites, Otites.

Mode d'emploi. — Une cuillerée à café pour un verre d'eau chaude.
Bain nasal, douche nasale, Gargarismes, Bains de bouche, Irrigations.

Le flacon : 8 francs.

Enregistré au Laboratoire National de Contrôle des Médicaments sous le n° 339-1.

Laboratoires CAILLAUD
37, rue de la Fédération — PARIS (XVe).
(Tél. : Suffren 12-63.)

MUCYLLIUM

Traitement rationnel et moderne de la constipation par le plus parfait des Mucilages.

Semences sélectionnées, cultivées spécialement et purifiées scientifiquement de **Psyllium noir.** Désinfectées rationnellement sans détruire ni Vitamines ni Hormones indispensables. Elimination sûre de tous corps étrangers métalliques et organiques.

Innocuité absolue. Pas d'accoutumance. Aucune toxicité. Pas d'action irritante. Aucune contre-indication.

Indications du Mucyllium. — Le Mucyllium doit être employé dans toutes les constipations, qu'elles soient d'origine atonique ou spasmodique, par stase ou par dolichocôlon, et ce, aussi bien chez l'enfant que chez l'adulte.

On peut prescrire par conséquent dans tous les états pathologiques où la constipation est en cause, tels que troubles toxiques, état saburral des voies digestives, gastrites, colites segmentaires ou totales, fermentations intestinales, états dysentériques, colites ulcéreuses et hémorragiques, hémorroïdes, fissures anales, appendicite chronique, cholécystites, troubles cutanés, acné, furonculose, manifestations anaphylactiques, eczéma, urticaires, migraine, bouffées de chaleur. Syndrome entéro-rénal, coli-bacillurie.

Doses. — *Enfants* : suivant l'âge, 1 cuillerée à café à 2 cuillerées à soupe.

Adultes : 2 à 6 cuillerées à soupe ou plus, au moment des repas, dans un peu d'eau, de purée ou de potage. Diarrhées et selles liquides, à dose légère ne dépassant pas une cuillerée à café par repas.

Prix : boîte de 250 grammes : 12 francs.
Prix : boîte de 500 grammes : 23 francs.
Prix : boîte de 1 kilogr..... : 45 francs.
Prix : boîte de 5 kilogr..... : 175 francs.
Prix : boîte de 10 kilos..... : 320 francs.

Laboratoire de Contrôle des Médicaments n° 914-1. Peut-être prescrit aux Assurances Sociales.

Littérature et échantillons médicaux sur demande :

Laboratoires BERNARD-GARCIN
SAINT-SATURNIN-LES-AVIGNON (Vaucluse).
(Tél. : n° 6.)

Eugène GRAS, pharmacien de 1re classe,
Ex-interne des hôpitaux.

MURONES DU Dr ROBERT JACQUES

1° **MURONE aérogène.** — Redressement fonctionnel du poumon par activation des échanges respiratoires et oxydation.

Indications. — S'adresse aux anémiés, aux troubles de la croissance, et à tous les *menacés* de tuberculose.

Composition. — Essences oxydes et essence phénol en proportion uste : ampoule n° 1, et essence diffusible : ampoule n° 2, contenues dans la même boîte.

Mode d'emploi. — Injecter quotidiennement en alternant ampoule 1 et ampoule 2 pendant 24 jours, repos 6 jours. Traitement : trois mois.

2° **MURONES A. B. C.** — Oxygénation et oxydations intratissulaires par oxydoréduction.

Indications. — Tuberculose pulmonaire, osseuse, laryngée, suppurations pulmonaires, bronchites fétides.

Composition. — Murone A : essences oxydantes à doses plus actives ; Murone B : balsamique tres diffusible ; Murone C : doué de grande activité infertilisante, ne doit être employé qu'après amélioration des signes généraux et fonctionnels.

Mode d'emploi. — Alterner les injections chaque jour, au début dans l'ordre A. B. B. A. B. B., puis A. B. A. B. A. B., puis A. B. C., B. A. B. C.

Voir notices et formules dans chaque boîte. — Prix en France : 16 fr.

Fabriqué par les laboratoires AUG. LUMIERE
Dépôt et vente :
Etablissements SILBERT et RIPERT
30, rue Bénédit — MARSEILLE.

MUSCULOSINE BYLA

Suc de viande crue hyperactivé par les oxydases et la catalase du sang et les vitamines musculaires.

Propriétés thérapeutiques. — Antibacillaire, Toni-nutritif, Excitant physiologique.

Indications. — Convalescences, Anémies, Tuberculose, Neurasthénie.

Dose et mode d'emploi. — 1 à 2 cuillerées à bouche aux repas, dans la boisson préférée, toujours froide ou tiède, gazeuse ou non.

Prix :

Le flacon ; 18 fr. — Le grand flacon : 34 fr.

Les Établissements BYLA
26, avenue de l'Observatoire — PARIS.
(Tél. ; Danton 08-11.)

MUTHANOL

Hydroxyde de Bismuth radifère.-

Indications. — Syphilis à toutes ses périodes. Pian, Angine de Vincent, Lupus érythémateux.

Dose normale : Ampoule de 2 centimètres cubes renfermant 13 centigrammes de Bismuth métal. Boîte de 10 ampoules : 30 francs.

Double dose : Ampoule de 3 centimètres cubes renfermant 26 centigrammes de Bismuth métal. Boîte de 10 ampoules : 40 francs.

Dose infantile : Ampoule de 1 centimètre cube renfermant 2 cgr. 6 de bismuth métal. Boîte de 10 ampoules : 20 francs.

Mode d'emploi. — Une ampoule tous les 3 jours ou 2 ampoules tous les 5 jours.

Traitement de sécurité : Suppositoires Muthanol, adultes et enfants.

Laboratoire du MUTHANOL : G. FERMÉ
22, rue de Turin — PARIS (VIIIe).
R. C. Seine 220-977 B.

MUXAGOL

Régulateur du tube digestif. Seul mucilage garanti stérilisé au cours de sa préparation.

Composition. — Graines de Plantago decubens (Psyllium blond des Indes) produit le mucilage le plus abondant et dont la teinte claire permet, par triage à la main, d'éliminer totalement les impuretés qui sont généralement de couleur foncée.

Indications. — Rééducation et pansement de l'intestin, Constipations, Colibacilloses, Entérocolites mucomembraneuses, Colite et dans toutes les affections d'origine intestinale.

Recommandé aux « entéro-névropathes », dyspeptiques, malades atteints d'hémorroïdes, de fissures, de ténesme ano-rectal, etc.

Action sédative dans les coliques néphrétiques, les cystites et dans toutes les inflammations des voies urinaires.

Posologie. — *Adultes* : 3 cuillerées à café à la fin de chaque repas. *Enfants* : 1 à 2 cuillerées à café à la fin de chaque repas.

Un traitement régulier de 3 mois est généralement nécessaire, mais un emploi pendant des années de même qu'une augmentation des doses ci-dessus indiquées ne présente aucun inconvénient, le MUXAGOL n'étant pas un laxatif, mais un *régulateur* de transit intestinal.

Prix : 12 fr. 50.
Permettant un traitement de 10 à 20 jours.
Laboratoire du MUXAGOL
20, rue Daru — MONTPELLIER (Hérault).

MYCIDOL BADEL

Combinaison allylique et sulfurée de méthanal, essences aromatiques et sels de radium.

Externe. — Antiseptique général, chirurgie, gynécologie, obstétrique.

Dose. — 2 cuillerées à café par litre d'eau.

Prix : 8 francs.

Interne. — Infections gastro-intestinales, non spécifiques, dysentériques, typhiques et grippales. Helminthiase.

Dose. — 50 à 100 gouttes par jour.

Prix : 10 francs.

Enregistré au Laboratoire National des Médicaments 556-2, 556-3.

Laboratoires BADEL

58-60, rue des Moulins — VALENCE (Drôme).

MYCOLYSINE

du Docteur DOYEN

Solution colloïdale phagogène polyvalente. — Stimule la phagocytose.

Formes et doses :

Mycolysine buvable, 4 à 12 cuillerées par jour.
Extrait de Mycolysine, 1 à 4 cuillerées par jour.
Mycolysine injectable, ampoules de 10 cc.
Pastilles de Mycolysine, 15 à 20 pastilles par 24 g.

Indications. — Action thérapeutique rapide dans les affections aiguës des voies respiratoires, dans les phlegmons profonds, les lymphangites infectieuses, les fièvres éruptives et la grippe, la méningite cérébro-spinale, etc.

Prix :
Buvable-Extrait : 20 francs.
Ampoule : 6 francs.

Laboratoires LEBEAULT
BESINS et Cie pharmacien
5, rue Bourg-l'Abbé — PARIS (IIIe).

MYGDAL

Traitement organothérapique des troubles amygdaliens et pharyngiens.

Composition. — Extractif de tissus amygdaliens en solution hydroalcoolique, pour administration par voie buccale, selon la méthode des Drs Cuvier et Carrère.

Indications. — Dans l'hypertrophie simple des amygdales. Dans les troubles persistant après leur ablation. Dans les amygdalites dues à des états diathésiques (rhumatismales, etc...). Dans certains troubles pharyngiens et laryngiens (enrouements, etc...).

Posologie :

Chez l'*enfant* : 1 goutte 2 à 3 fois par jour.
Chez l'*adulte* : 1 goutte 3 à 4 fois par jour.
Loin des repas.

Forme. — Gouttes pour administration par voie buccale ou en gargarismes. Traitement pour 2 mois.

Prix au public : 30 francs.

Préparé par **H. BOISSEL, Pharmacien.**
Préparation, Littérature, Echantillons :
Laboratoires H. BOISSEL
295 *bis*, rue de la Benauge — BORDEAUX.
Dépôt général : France : O. C. P., 71, rue du Temple — PARIS.
Afrique du Nord :
Coopération Pharmaceutique Française,
37, rue de Lyon — ALGER.

MYOCHRYSINE

Aurothiomalate de Sodium titrant 50 p. 100 d'or métal sous forme de solution aqueuse et de suspension huileuse pour injections intra-musculaires ou sous-cutanées. A utiliser dans les cas où les injections intraveineuses de CRISALBINE sont impossibles. Bien toléré localement.

Indications. — Tuberculose pulmonaire de l'adulte et T. P. infantile. T. ganglionnaires et cutanées. Tuberculides. Rhumatismes chroniques et infectieux.

Présentations. — Solution aqueuse (étiquettes bleues) et suspension huileuse (étiquettes jaunes). Dosages : 0,01, 0,05, 0,10, 0,20, 0,30, 0,50. Boîtes de 1 et 10 ampoules.

Tuberculose pulmonaire. — Débuter à 0,05 et ensuite 0,10, puis 0,20 et 0,30 par semaine.

Rhumatisme. — Débuter à 0,01 et ensuite 0,05 et 0,10 ou 0,20 par semaine (consulter la notice).

Société Parisienne d'Expansion Chimique
« SPECIA »
Marques Poulenc Frères et Usines du Rhône
21, rue Jean-Goujon — PARIS (VIIIe).

MYODEN

Elixir Antirhumatismal et Antigoutteux
au Phosphohexaparadiazinammonium.

Composition. — Phosphohexaparadiazinammonium. Sel de Gregory, Extrait stabilisé de belladone, Extrait fluide de bulbes de colchique stabilisés, Teinture de digitale pourprée, Ethanol pur, Eau bi-distillée.

Indications. — Rhumatismes, Arthralgies et Arthropathies aiguës ou chroniques, Goutte, Arthrite goutteuse, Rhumatisme polyarthritique progressif, Sciatique, Affections articulaires chroniques, Lumbago.

Posologie. — *Adultes* : 3 cuillerées à café par jour pur ou dans de la tisane de feuilles de frêne.

Enfants au-dessus de 10 *ans* : 2 demi-cuillerées à café par jour.

Nota. — Le MYODEN peut être prescrit par le Corps médical pour les Assurances Sociales.

Médicament enregistré au Laboratoire national de Contrôle des Médicaments sous le n° 726-1.
Prix : 18 francs.

Laboratoires E. DAUPEZ
37, rue des Lois — TOULOUSE (Haute-Garonne).
(Tél. : 224-55.)

MYORAL

Le MYORAL est un sel d'or insoluble en suspension huileuse. Il correspond à la formule de l'aurothioglycolate de calcium, soit 64,16 d'or métal et 6,54 de calcium.

C'est le sel le plus riche en or métal employé jusqu'ici, ce qui lui assure une *remarquable efficacité.*

Son insolubilité, d'une part, sa présentation en suspension dans l'huile, d'autre part, en font le *mieux toléré* de tous les sels d'or.

Il doit être utilisé en injection intramusculaire qui est *absolument indolore.*

Le MYORAL est présenté en ampoules de 5 cg. (demi-dose), 1 cc., 2 cc., 3 cc., on peut sans inconvénient en injecter 2 doses de 3 cc. par semaine jusqu'à une dose totale de 50 cc. à 60 cc.

Mode d'emploi :

2 injections intramusculaires par semaine.

En commençant par des doses faibles, arriver le plus vite possible à injecter dans la même semaine 2 ampoules de 3 cc. Jusqu'à une dose totale de 50 cc. à 60 cc., soit environ 3 à 4 gr. d'or métal pour une série. Attendre deux mois avant d'entreprendre une deuxième série.

Prix de vente :

10	francs	l'ampoule de	5 cg. (demi-dose).
15	—	—	1 cc. (6 cg. 41 or métal).
20	—	—	2 cc. (12 cg. 83, or métal).
25	—	—	3 cc. (19 cg. 24, —)

Laboratoires du MYORAL
3, rue Saint-Roch — PARIS (1er). (Tél. Opéra 54-58.)

MYOTHERMINE

Médication externe, imprégnation par essences végétales, réaction thermogène, révulsion atténuée. Onguent non coloré en tube étain.

Indications. — Douleurs articulaires, Courbature, Lumbago, Torticolis, Point de côté, Engelures, Congestions de la gorge, Trachéites, Bronchites, Grippe pulmonaire, Congestion pulmonaire, Pneumonies, Broncho-pneumonies, Pleurésies.

Mode d'emploi. — Etendre une couche de Myothermine avec un tampon de coton, recouvrant largement le point douloureux, la gorge ou le thorax, suivant les cas,

Pour obtenir une révulsion atténuée, non pénible, couvrir avec le papier imperméable spécial contenu dans la boîte.

Prix du tube : 13 francs.

Durée moyenne : 10 à 12 jours.

Échantillon grandeur normale sur demande.

Laboratoire d'Hygiène et Thérapeutique appliquées

47, rue Bokanowski — ASNIÈRES (Seine).

(Tél. : Grésillons 00-15.)

MYOVARSYL

Sulfarsenobenzol, voie intramusculaire ou sous-cutanée.

Indications. — Syphilis à toutes les périodes, Hypotrophie des nourrissons, Médication de choix des sujets à veines difficiles : femmes, enfants, nourrissons.

Présentation. — En boîtes unitaires : ampoule de 0,015 à 0,50.

Prix au public : suivant dose de 2 fr. 50 à 14 fr. 30.

Solvant pour arsenicaux. — Rend indolore l'injection des arsénobenzènes. Aucun analgésique.

Ampoules de 2 cc.

Le contenu d'une ampoule suffit pour dissoudre les doses s'échelonnant de 15 mgr. à 24 cgr. de sel. Au-dessus de cette dernière dose, utiliser 3 à 4 cc.

Usines chimiques des Laboratoires Français.

89, rue du Cherche-Midi — PARIS (VIe.)

(Tél. : Littré 58-43).

Dépositaire :

Laboratoire et Pharmacie A. MILLET

5, rue Ambroise-Thomas — PARIS.

(Tél. : Provence 20-20.)

NAIODINE-LOGEAIS

Formule : 1° *Normale*, ou **A**, solution aqueuse à 1 % d'iodure de sodium stabilisé pour intramusculaires.

2° *Concentrée*, solution B aqueuse à 5 %. *Spéciale pour intraveineuses*.

Formes :

A { 6 amp. de 10 cc. : 23 fr. net. Boîte vrac 24 de 10 : 72 fr.
{ 6 amp. de 20 cc. : 30 fr. net. » « 12 de 20 : 48 fr.

B { 6 amp. de 10 cc. : 27 fr. net. Boîte vrac 24 de 10 : 85 fr.
{ 6 amp. de 20 cc. : 35 fr. net. « « 12 de 20 : 56 fr.

Boîtes vrac de 50 ou 100 ampoules réservées au Corps Médical. Prix courant réduit sur demande.

Propriétés :

Solution A. — **Sédatif type de l'élément douleur dans les algies rebelles**, grâce à l'action neurotrope intense de Na I stabilisé (imprégnation nerveuse par l'*ion I* de la NAIODINE.

Véritable traitement spécifique de la sciatique, c'est en outre un précieux succédané des stupéfiants (algies rebelles, toxicomanies néoplasmes, douleurs du tabès, etc.).

Solution B. — Action antiseptique et anti-infectieuse puissante par voie intraveineuse dans le traitement des névroxites et leurs séquelles Cure intraveineuse des algies rebelles.

La NAIODINE A ou B est atoxique, stabilisée, indolore à l'injection immédiatement assimilable, sans réactions secondaires.

Indications :

Solution A. — *Tout syndrome douloureux, aigu ou chronique* : Sciatique, Lumbagos, Zonas, Rhumatisme articulaire aigu, Rhumatisme déformant, Névralgies faciales, intercostales et lombaires, Névrites, Myalgies, Asthme, Emphysème, Toxicomanies, etc.

Solution B. — Maladies infectieuses du système nerveux et leurs séquelles. Algies rebelles. Mycoses.

Posologie :

Solution A : Traitement d'attaque à doses massives : 20 à 40 cc. par jour, en une seule séance, jusqu'à sédation. Injections intramusculaires indolores lentes (loco dolenti si possible). Ni réactions, ni incompatibilité, ni contre-indications. Pas d'iodisme, ni d'accumulation.

Solution B. — *Injections strictement intraveineuses* très lentes : 20 à 40 cc. par jour pendant 10 jours, 20 jours de repos entre chaque série d'injections. Non sclérosante.

Laboratoires Jacques LOGEAIS

Av. de Clamart — ISSY-LES-MOULINEAUX.

(Tél. : Michelet 07-30.)

NARCYL

Médicament spécifique de la Toux.

Laryngites, Bronchites, Coqueluche.

En particulier : *Toux de la Tuberculose.*

Sirop dosé à 0 gr. 03 ctg. de Narcyl et 0,10 de benzoate de Na par cuillerée à soupe (chlte d'éthylnarcéine synt.).

Comprimés dosés à 0 gr. 02 de Narcyl et 0 gr. 25 de benzoate de Na.

Doses :

Sirop :

Adultes : 3 à 4 cuillerées à bouche par jour.

Enfants : 2 à 4 ans : 1 à 3 cuill. à café par jour.

— 4 à 7 ans : 4 à 5 cuill. à café par jour.

— 7 à 15 ans : 1 à 2 cuill. à bouche par jour.

Comprimés : *Adultes* : 4 à 6 comprimés par jour.

Sirop, le flacon : 14 fr. — Comprimés : 14 fr.

Laboratoires LONGUET

34, rue Sedaine — PARIS (XIe).

NASOBORE (Comprimés)

Puissant désinfectant des voies respiratoires. Non irritant, Non toxique.

Composition. — *Chloramine T*, associée aux essences balsamiques et aux principes de plantes sélectionnées.

Formule. — *Chloramine T*, Baume du Pérou, Borate de Soude, Bicarbonate de Soude, Essences aromatiques.

Indications. — Antisepsie des voies respiratoires, Affections de la gorge, Enrouement, Angines, Laryngites, Trachéites, Trachéo-Bronchites, Sinusites, etc.

Mode d'emploi. — 1° *Inhalations* : 2 à 3 comprimés dans un bol d'eau bouillante. Respirer les vapeurs plusieurs fois par jour.

2° *Gargarismes* : 1 comprimé dans un demi-verre d'eau bouillie chaude.

Prix : 16 francs.

Laboratoires J. BRESSIER

Docteur en Pharmacie,

102, rue Vincent — MARSEILLE.

Concessionnaires :

Les Laboratoires NOVALIS

OULLINS (Rhône).

NASOPON

Deux formes : Huile et Pommade.

Formule. — Huile éphédrinée à l'essence de pin. Pommade avec résorcine et salol.

Action. — Décongestif, antiseptique, désinfectant.

Indications. — Préventif et curatif de toutes les affections nasales (Coryzas, sinusites).

Antiseptique général dans les maladies infectieuses : Grippe, Rougeole, Scarlatine.

Désinfectant avant les interventions (Végétations, Sinusites).

Posologie. — Huile.

Adultes : XX à XXX gouttes 2 à 3 fois par jour ou en pulvérisations avec un pulvérisateur à huile.

Enfants : Nourrissons jusqu'à 1 an : III gouttes 3 fois par jour.

Enfants de 2 à 5 ans : V gouttes 3 fois par jour,

Enfants 5 à 10 ans : X gouttes 3 fois par jour,

Pommade. — 2 à 3 fois par jour dans chaque fosse nasale.

Durée moyenne des unités de vente : 15 à 20 jours.

Prix : Nasopon Huile : 11 francs. — Nasopon Pommade : 9 francs.

Enregistré au Laboratoire National de Contrôle des Médicaments nº 915-1 et 2, réglementé à la Nationale Réglementation.

Laboratoire du NASOPON et du PANIODE
BOSDURE, Pharmacien
239, rue Paul-Bert — LYON. (Tél. : Moncey 48-03.)

NATIBAÏNE NATIVELLE

Seule association renfermant 1/3 de **Digitaline Nativelle** et 2/3 d'**Ouabaïne Arnaud.**

Formes. — Solution au 1/1000. Ampoules à 3/10 de mgr. pour injections intraveineuses.

Indications. — Myocardites avec Tachycardies, Arythmie complète avec troubles du tonus, Hypertension artérielle avec tendance à la Tachycardie, Dissociation atrio-ventriculaire avec ébauche de décompensation.

Doses. — *Per os* : Doses faibles (d'entretien) : XV gouttes de **Natibaïne Nativelle** par jour pendant 5 jours.

Doses moyennes (de soutien) : XXX gouttes de **Natibaïne Nativelle** par jour pendant 5 jours.

Doses fortes (d'attaque) : L gouttes de **Natibaïne Nativelle** par jour en deux fois pendant les 5 premiers jours, puis XX gouttes par jour les 5 jours suivants.

Injections : 1 cc. d'une ampoule par jour pendant 4 jours.

Prix : 16 francs.

LABORATOIRE NATIVELLE
27, rue de la Procession — PARIS (X Vᵉ).

NATIROSE

Dragées de Trinitrine.

Composition. — Chaque dragée renferme :

Trinitrine	0 gr. 00075
Chlorhydrate de Codéthyline	0 gr. 003
Sulfate neutre d'Atropine	0 gr. 0001

Indications. — Angine de poitrine, Aortite, Artérite, Asthme cardiaque, Bradycardie, Hypertension artérielle, Œdème aigu du poumon.

Doses. — 1 à 2 dragées au moment de l'accès sans dépasser 8 à 10 dragées par 24 heures.

Prix : 16 francs.

LABORATOIRE NATIVELLE

27, rue de la Procession — PARIS (XVe).

NATROSYL

Forme pharmaceutique. — Soluté.

Composition. — Soluté alcalin à base de baume du Pérou et d'essences antiseptiques aromatiques.

Action. — Antiseptique, lénitive, décongestionnante.

Indications. — Traitement médical des affections vagino-utérines, leucorrhée, métrite puerpérale, etc.

Doses. — 1 à 3 cuillerées à café par litre d'eau bouillie en injections vaginales.

Prix : 10 francs.

Laboratoires du Dr Pierre ROLLAND

Dépôt : 127, bd St-Michel — PARIS (V^e^).
(Tél. : Odéon 22-01.)

NAZINETTE

(Baume Nasal.)

Composition. — Mélange complexe d'essences choisies d'après leur pouvoir antiseptique et d'après leur coefficient de volatilité. *Pas de menthol.* Pas d'adrénaline. Pas de toxiques. Pas de poudres insolubles. Pas de produits chimiques.

Avantages. — Homogénéité absolue. Consistance fluide, fusible à 36°. Laisse les narines libres. Adhère aux muqueuses (action prolongée) et partiellement absorbable par elles (action immédiate et exceptionnelle). Tient lieu d'inhalation. Usage prolongé possible. N'irrite jamais. Ne tache pas le mouchoir.

Présentation. — Tube d'étain pur avec une canule permettant l'introduction facile dans les narines.

Prescription. — Un tube de *Nazinette* : introduire gros comme un petit pois dans chaque narine.

Propriétés. — Calmant, décongestionnant, bactéricide. Supprime les irritations de la muqueuse.

Indications. — Rhumes de cerveau, rhinites et toutes inflammations de la muqueuse rhino-pharyngée, végétations, sinusites (action remarquable), ozène, surdité, etc. : prévention des maladies infectieuses, coqueluche, etc.

Prix : 6 francs.

Laboratoires Biologiques
E. GILBERT, Docteur en Pharmacie
6, rue du Laos — PARIS (XV°).

NÉALGYL BOTTU

Composition et présentation. — Comprimés constitués d'une association de deux groupements médicamenteux : un noyau antalgique à base d'une nouveauté : la chloralopyrine de Bottu et un groupement correctif des effets nocifs secondaires sur le cœur et le rein (caféine-hexaméthylène amine).

Les comprimés dragéifiés sont insolubles mais faciles à déglutir. Présentés en boîtes de 12 comprimés dont chacun représente 0,27 de chloralopyrine, 0,10 d'oxyéthylacétanilide, 0,05 de caféine et 0,07 d'hexaméthylène.

Indications et posologie. — Toutes les algies depuis les bénignes (courbatures, céphalées, odontalgies) jusqu'aux douleurs tenaces et rebelles (goutte, sciatique, menstrualgies). A ordonner spécialement chez les malades dont l'estomac ou le rein ne peuvent supporter les spécifiques anti-douleur courants.

Pour un effet immédiat et massif : 2 comprimés d'emblée suivis à 20 minutes de distance d'un troisième et, si besoin, d'un quatrième. Pour une action prolongée et soutenue : 6 à 8 comprimés par jour toutes les 2 heures, avant ou pendant les repas, mais jamais pendant le travail de la digestion.

Pour les algies vespérales et insomnies douloureuses, 2 comprimés d'emblée le soir dans un liquide très chaud.

La boîte de 12 comprimés : 6 fr. 50.

Laboratoires BOTTU
115, rue Notre-Dame-des-Champs — PARIS (VI°). (Tél. : Danton 13-20.)

NÉOARSITE

(Liqueur de Fowler spéciale.)

Propriétés. — Les composés arsenicaux, tels que cacodylates, méthylarsinates, etc. ont été adoptés thérapeutiquement pour remplacer les sels arsenicaux anciens, arseniates, arsenites, mais leur efficacité n'est réelle qu'à des doses importantes, c'est-à-dire à des doses voisines de leur toxicité spécifique.

De tous les arsenicaux, seule la liqueur de Fowler a une valeur thérapeutique bien définie. Aussi le prof[r] Roger a-t-il étudié pour ce médicament de toute efficacité les conditions optima de son absorption sous des formes nouvelles.

Formes :

1° *L'Ampoule isoviscueuse de Néoarsite*, grâce à sa viscosité qui est égale à la viscosité moyenne du Myoplasma sanguin, est résorbée presque instantanément et sans réaction.

2° *Les Perlules de Néoarsite*, solubles seulement dans l'intestin, suppriment les inconvénients de l'absorption gastrique. Chaque perlule correspond à IV gouttes de Liqueur de Fowler et à 1 milligramme de quassine.

Posologie :

Ampoules : 1 par jour.
Perlules : 1 au repas du midi. 1 au repas du soir.
Prix : Ampoules, 20 fr. ; Perlules, 15 fr.
Dépôt : **Laboratoire NOGUÈS**
7, rue Galvani — PARIS.



NÉOBIOL

Composition. — Soufre colloïdal et complexe hydrocarburé spécial, dégraissant et d'odeur agréable.

Indications. — *Séborrhée* et ses manifestations : chute des cheveux, pellicules, peaux grasses, points noirs, acné.

Mode d'emploi :

Au visage :

En applications externes quotidiennes.
En frictions douces avec un tampon de coton hydrophile.

Au cuir chevelu :

Ecarter les cheveux par quelques raies faites au peigne, et procéder de même qu'au visage.

Prix au public : 18 fr. 90.

Laboratoire L. JAUFFRET, Pharmacien
Ex-Interne des Hôpitaux
4, place du Val — VANVES (Seine).

NÉO-CALCILINE

Reconstituant biologique, para-hépato-pancréato-splénique.

Composition. — Os frais épiphysaire, Parathyroïde, Thymus, Surrénale, Diastase pancréatique, Poudre de Muqueuse intestinale, Extrait lipoïdique de Foie, Extrait lipoïdique de Rate.

Doses. — 2 comprimés, 2 mesures (granulé) avant chaque repas.

Enfants : 1/2 doses.

Prix : 16 francs.

Laboratoires Gastro-Entérologiques
ODINOT
21, rue Violet — PARIS (XVe).
(Tél. : Ségur 69-13.)

NÉO-CARDYL

Butyl-thio-laurate de Bismuth oléosoluble

Indications. — Bismuthothérapie de la syphilis acquise ou héréditaire, par voie intramusculaire.

Présentations et posologie. — Néo-Cardyl (pour adultes), solution huileuse dosée à 0 gr. 05 de Bi-métal par cc. Ampoules de 1 cc. 5 contenant 0 gr. 075 de Bi-métal (boîtes de 12 ampoules). Série de 12 injections bi-hebdomadaires ; intervalle de 5 semaines environ entre deux séries consécutives.

Néo-Cardyl infantile : Solution huileuse dosée à 0 gr. 015 de Bi-métal par cc. Ampoules de 1 cc. (boîtes de 10 ampoules). Dose par injection, suivant le poids de l'enfant (consulter la notice détaillée).

Société Parisienne d'Expansion Chimique.
« SPECIA »
Marques Poulenc Frères et Usines du Rhône
21, rue Jean-Goujon — PARIS (VIIIe).

NÉO-CHLORAL-NAU

Une nouveauté thérapeutique

Antiseptique puissant, ni caustique, ni irritant. Décongestif, astringent, analgésique, hémostatique.

Formule. — Thymol crist. 2 gr. — Hydrate de chloral, 100 gr. — Résorcine, 50 gr. — Novocaïnum, 2 gr. 50. — Adrénaline au 1 000e, 25 gr. — Excipient aqueux spécial, 1 000 gr. — La nouveauté consiste en la **solubilisation** (sans intervention de sels sodiques ou autres) et la *stabilisation* du thymol cristallisé en **milieu rigoureusement aqueux**.

Indications :

1° Affections du RHINO-PHARYNX : Angines, rhinites, amygdalites, etc.

2° En **STOMATOLOGIE** : **Interventions traumatisantes**, abcès, pyorrhée alvéolaire, etc...

Posologie. — 1 à 2 cuill. à café dans un grand verre d'eau bouillie chaude, en bains de bouche, gargarismes, etc...

1 à 3 cuill. à soupe par litre d'eau en lavages de la gorge, irrigations nasales, etc...

Présentation. — En flacon de 2 grandeurs :

Durée moyenne des unités de vente : P. M. (4 à 5 jours) ; G. M : (12 à 15 jours).

P. M. à 8 francs ; G. M. à 16 francs.

Laboratoires du NÉO-CHLORAL-NAU

21, Grande-Rue — ARGENTEUIL (S.-et-O.). (Tél : 510.)

NÉO-COLLARGOL

Le Néo-Collargol assure au Corps médical la garantie d'un produit à teneur en argent très élevée (80 p. 100 d'argent métal).

Ni irritant, ni toxique, c'est un bactéricide des plus énergiques dont l'emploi est toujours utile pour le traitement des maladies infectieuses et pour le pansement des plaies.

Il s'emploie en :

Pommade Néo-Collargol cocaïné pour le pansement de toutes plaies opératoires, variqueuses, brûlures.

Pommade Néo-Collargol non cocaïné pour frictions dans les maladies infectieuses.

Ovules Néo-Collargol réalisant le pansement continu des vaginites, métrites, ulcérations du col utérin. Les sécrétions diminuent et la guérison suit rapidement.

Suppositoires Néo-Collargol pour hémorroïdes, fissure anale et prostatites.

Pilules Néo-Collargol pour les entérites, la coli-bacillose et l'appendicite chronique.

Compte-Gouttes pour le coryza et la grippe.

Prix :

Pommade cocaïnée : 15 francs. — *Pommade non cocaïnée* : 14 francs. — *Ovules* : 14 francs. *Suppositoires* : 14 francs. — *Pilules* : 14 francs. *Compte-Gouttes* : 13 francs.

Laboratoires du Dr MARTINET
16, rue du Petit-Musc — PARIS.
(Tél. : Archives 39-44.)

NÉOCRINOL

(Ampoules buvables.)

I. Formules pluri-glandulaires :

NEOCRINOL M.

Composition. — Extrait de glande orchitique associé à extrait de surrénale, thyroïde, prostate, hypophyse, cerveau et moelle épinière.
Le NEOCRINOL M existe également *sans* thyroïde.

Indications. — Chez l'homme : troubles adiposo-génitaux de l'adolescence, asthénie neuro-psychique et neuromusculaire, impuissance et vieillissement de l'organisme.

Posologie. — 1 ampoule par jour dans eau sucrée avant repas.
Première cure de 30 à 50 jours, complétée par cures de 10 ou 20 jours pendant 2 ou 3 mois.

NEOCRINOL F.

Composition. — Extrait d'ovaire associé à extrait de surrénale, thyroïde, hypophyse, cerveau et moelle épinière.
Le NEOCRINOL F existe également *sans* thyroïde.

Indications. — Chez la femme : troubles de la puberté, de la menstruation, de la ménopause. Frigidité, obésité, règles douloureuses ou anormales.

Posologie. — Cures de 10 à 20 jours complétées par cures de 10 jours tous les 2 ou 3 mois.

Contre-indications. — Hémophilie, affections inflammatoires et néoplasiques des organes génitaux.

Présentation et prix. — Ampoules de 20 cc.
La boîte de 10 : 60 fr. La boîte de 20 : 120 fr.

II. Formules simples :

Néocrinol « ovaire ». Extrait d'ovaire.
La boîte de 16 ampoules buvables de 10 cc. : 40 fr.

Néocrinol « orchitique ». Extrait de glande orchitique.
La boîte de 16 ampoules buvables de 10 cc. : 26 fr.

Néocrinol « Thyroïde ». Extrait de thyroïde *avec* ou *sans* lipoïdes.
La boîte de 16 ampoules buvables de 10 cc. : 30 francs.

Néocrinol « Surrénale ». Extrait de surrénale.
La boîte de 16 ampoules buvables de 10 cc. : 30 francs.

Néocrinol « Hypophyse ». Extrait d'hypophyse antér.
La boîte de 16 ampoules buvables de 10 cc. : 36 francs.

Néocrinol « Thymus ». Extrait de thymus.
La boîte de 16 ampoules buvables de 10 cc. : 36 francs.

Posologie. — 1 ou 2 ampoules par jour dans eau sucrée avant le repas
Suivre en tous cas les indications du médecin pour la durée de la cure :

Laboratoire du NÉOCRINOL
117 *ter*, rue Ordener — PARIS (XVIIIe).
(Tél. : Montmartre 23-54.)

NÉO-DMÈGON

Vaccin curatif des complications de la gonococcie.

Stock-vaccin atoxique stabilisé constitué par des émulsions de cultures diverses de *gonocoques et* de *synocoques* traitées par le fluorure de sodium.

Indications. — Complications diverses de la Blennorragie (Orchi-épididymites, cystites, prostatites, arthrites, ophtalmie, etc...), dans lesquelles le Néo-Dmègon agit notoirement sur les symptômes douloureux et inflammatoires.

Présentation et mode d'emploi. — Ampoules de 1 cc. (boîte de 6) étiquette blanche ou bleue (races diverses). En principe, 1 ampoule tous les 2 jours, en alternant les ampoules à étiquette blanche et bleue. Voie hypodermique ou intra-musculaire.

Société Parisienne d'Expansion Chimique
« SPECIA »
Marques Poulenc Frères et Usines du Rhône
21, rue Jean-Goujon — PARIS (VIIIe).

NÉO-DMÈTYS

Vaccin curatif et préventif de la coqueluche.

Stock-vaccin atoxique stabilisé constitué par une émulsion de cultures diverses de Bacilles de Bordet traités par le fluorure de sodium.

Indications. — Vaccinothérapie et vaccination préventive de la coqueluche.

Présentation et mode d'emploi. — Ampoules de 1 cc. (boîte de 6) à étiquette blanche ou bleue (souches différentes). Une injection intramusculaire, de préférence (ou sous-cutanée), en principe tous les 2 jours ; commencer par 1/2 ampoule pour atteindre 1 ampoule à la troisième ou quatrième injection. Chez les très jeunes enfants, s'en tenir à 1/2 ampoule. Le traitement comporte en général de 6 à 10 ampoules (soit 10 à 20 jours environ). Alterner les ampoules à étiquettes blanche et bleue.

Société Parisienne d'Expansion Chimique
« SPECIA »
Marques Poulenc Frères et Usines du Rhône
21, rue Jean-Goujon — PARIS (VIIIe).

NÉOL

Constitution. — Préparation aqueuse peroxysulfatée, d'origine électrolytique, constituant une solution auto-génératrice d'Ozone naissant.

Propriétés. — Aucune toxicité, antiseptique-cicatrisant, essentiellement cytophylactique, kératoplastique et décongestif.

Indications. — Brûlures par le feu, le radium ou le froid. Ulcérations cutanées et muqueuses. Plaies phagédéniques. Métrites, angines, pharyngites.

Mode d'emploi. — L'eau néolée (*Néol, 1 partie, eau, 4 parties*) remplace avantageusement l'eau oxygénée dans toutes ses indications. — Attouchements, badigeonnages (Angines, Stomatites, Laryngites, Métrites et Endométrites) : *Néol pur.* — Pansements (Brûlures, Plaies diverses) : *Eau néolée.* — Gargarismes : *une cuill. à soupe par verre d'eau* avec une pincée de bicarbonate de soude. — Injections, grands lavages : *Quatre cuill. à soupe* par injections de deux litres d'eau.

Le flacon de 200 cc. Prix : 5 fr. 50.

Laboratoires BOTTU

115, rue Notre-Dame-des-Champs — PARIS (VIe).

(Tél. : Danton 13-20.)

NÉO-LAXATIF CHAPOTOT

Laxatif.

Composition. — Suc d'orange et manne.

Forme. — Sirop.

Indications. — Laxatif agréable pour les enfants, les dames et les personnes âgées ou affaiblies.

Ne renferme ni produits chimiques, ni phtaléine du phénol, ni drastiques, ni stupéfiants.

Peut être donné aux enfants, même nouveau-nés.

Posologie.

Enfants du premier âge : 1/3 à une cuillerée à café.

Enfants de 3 à 5 ans : une à deux cuillerées à café.

Enfants de 6 à 14 ans : une à deux cuillerées à entremets.

Adultes : une à deux cuillerées à soupe.

S'il y a lieu, augmenter les doses jusqu'à effet pour revenir ensuite à des doses moindres, mais suffisantes.

Prix : 12 francs.

Laboratoires CHAPOTOT
56, boulevard Ornano
PARIS (XVIIIe)
(Tél. : Nord 28-90.)
R. C. 231917 B.

NÉOLYSE

Composé silico-magnésien.

Propriétés thérapeutiques. — Reminéralisateur et antinéoplasique. Le meilleur traitement médical des affections cancéreuses.

Indications. — Prophylaxie et traitement des néoplasmes. Traitement préventif des récidives et des métastases. Traitement des verrues et des lésions du type pré-cancéreux. Traitement des troubles asthéniques (fatigue, dépression, surmenage). Adénome prostatique.

Posologie. — Un cachet avant les 3 principaux repas, pendant 20 jours. Interrompre le traitement pendant 10 jours.

Boîte de 60 cachets : 20 francs.

Une ampoule par jour, voie hypodermique, intramusculaire ou interstitielle; séries de 16 injections, repos de 15 jours.

Boîte de 4 ampoules ordinaires : 10 francs.

Boîte de 4 ampoules radioactives : 20 francs.

Laboratoire G. FERMÉ

22, rue de Turin — PARIS (VIIIe).

NÉO-NEUROSINE PRUNIER

Saccharure granulé à base de :

Phospho-glycérate de calcium pur ..... 0,05 centigr.
Glycéro-phosphate de sodium pur ..... 0,10 - -
Chlorure de magnésium pur .. 0,15 —
par cuillerée à café, soit 5 grammes.

Propriétés thérapeutiques. — Médication tonique, phosphorée, calcique et magnésienne. Prophylaxie des affections cancéreuses.

Posologie. — 2 à 4 cuillerées à café par jour, à prendre en nature ou dans de l'eau.

Dépôt général :

CHASSAING, LE COQ ET Cie

(Anc. M[on] Chassaing-Prunier)

1, quai Aulagnier — ASNIERES (Seine).

39

NÉOPANCARPINE

Solution d'Extrait total de Jaborandi.

Formes. — Gouttes, Granules, Ampoules injectables.

Indications thérapeutiques :

Traitement de fond des troubles vago-sympathiques, en particulier des *altérations de la sensibilité organique* (nerf pneumogastrique et annexes).

ASTHME - GRIPPE
RHUME DES FOINS
CORYZAS SPASMODIQUES
TOUX QUINTEUSES
COQUELUCHE

Accidents respiratoires et digestifs post-anesthésiques au cours des opérations.

Manifestations anaphylactiques.
URTICAIRE - ECZÉMA

Mode d'emploi :

Commencer toujours par des doses faibles. S'en tenir ensuite aux doses moyennes. Augmenter les doses en cas d'insuffisance d'action.

Doses moyennes :

Gouttes : *Enfants* : III à X gouttes.
— *Adultes* : VIII à XV gouttes.
3 à 4 fois par jour, immédiatement après les repas.

Granules : *Adultes* : 1 granule 3 à 4 fois par jour.

Ampoules : *Adultes* : Commencer toujours par 3/4 d'ampoule, puis l'ampoule entière. Continuer à la dose la mieux tolérée. **1 ou 2 ampoules par jour.**

Le traitement par ampoules peut être continué sans toxicité pendant toute la période du rhume de foins, combiné avec le traitement interne et les instillations nasales et oculaires de **RHINOFLUINE.**

Dans l'asthme, il peut être poursuivi par périodes de plusieurs semaines, 3 à 4 fois dans l'année comme traitement de fond jusqu'à disparition des crises.

Prix : Gouttes, Granules : 16 francs.
Ampoules : 20 francs.

Laboratoire de Pathologie Générale de Paris
5, rue François-Ponsard — PARIS (XVIe)
(Tél. : Auteuil 35-25.)

NÉO-PANSEMENT INTERNE

du Docteur WOLF.

Composition. — Belladone, Bismuth carbonate, Kaolin stérilisé, Magnésium, Perhydrol, Ultra-Carbone, Badiane.

Indications. — Ulcères de l'estomac et du duodénum, Gastrite, Hyperchlorhydrie, Brûlures de l'estomac, Dilatation.

Mode d'emploi. — Sauf avis contraire du médecin : 1 sachet le matin à jeun, 1 sachet dans la journée, 1 sachet le soir au coucher.

Présentation. — Boîte de 20 sachets sous double enveloppe.

Prix : 20 francs.

Formule courante de plâtrage de l'estomac, mais empruntant sa valeur thérapeutique à l'extrême pureté des produits employés et à son procédé de préparation essentiel : porphyrisation et trituration prolongées de chacun des constituants

Dans les crises douloureuses, pré ou post-prandiales, diurnes ou nocturnes, prescrire l'emploi de 1 ou 2 cachets de NÉO-FERMENTS DIGESTIFS DU Dr WOLF, Quassia, Boldo, Soufre, Citrate, Phosphate, Carbonate acide de Sodium, Asaprol, Noix vomique, Papavérine Merck.

Ces cachets peuvent être pris soit comme médication principale, soit pour compléter l'action du NÉO-PANSEMENT INTERNE.

Prix de la boîte de 40 cachets : 15 francs.

Laboratoire SAINT-MICHEL
46, rue des Faures — BORDEAUX (Gironde).
(Tél. : 862-36.)

NEOPHAGE

Traitement médical des cancers et des états précancéreux.

Néophage n° 1. — Levure injectable travaillant à 37°.

Néophage n° 2. — Extraits glandulaires : Thymus, Thyroïde, Hypophyse, Pancréas. Métaux colloïdaux : Cu, Fe, Se, Mn, Mg.

Injections intramusculaires tous les 2 jours du contenu total d'une ampoule n° 1 et de 1/3 d'une ampoule n° 2 ; augmenter progressivement les doses de n° 2.

Prix public : 100 fr. la boîte de 12 ampoules.

Laboratoires JAMMES
86, rue Michel-Ange — PARIS (XVIe).

NÉO-PHYSIO

Admise dans les Hôpitaux de Paris.

Toutes infections de moyenne intensité.

Indications thérapeutiques. — Grippe, Angine, Broncho-Pneumonie, Fièvre typhoïde, Fièvre puerpérale et toutes les infections.

Forme. — Boîtes de 8 ampoules de 5 cc.
Injections intramusculaires, région rétro-trochantérienne au point de Barthélemy ; l'injection est indolore. Pas de réaction sérique. Pas de phénomène de choc. Toxicité nulle.
Prix : 22 francs.

PHYSIOSTHÉNINE

Toutes infections graves.

Formes. — Boîtes *Adultes* : 4 ampoules 20 cc.
Boîtes *Enfants* : 4 ampoules 10 cc.
Prix : 40 francs.

Laboratoires DROUET et PLET
RUEIL-MALMAISON (Seine-et-Oise).

BANDE **NÉOPLASTEX** (en filés) LASTEX
EXTENSIBLE, **EXTRA-MINCE**, PLASTIQUE
Tenue en place parfaite, sans gêner.
Contention dosable et continue.
Résiste aux lavages à 100 % et repassages.
ÉLASTICITÉ DURABLE + RÉSISTANCE. = ÉCONOMIE
EMPLOIS. — Pour toutes **contentions**, tous **soutiens (varices,** suites d'opérations, d'accouchements, d'accidents, réductions de ptoses, etc...).
Pour tous **pansements** à tenir fixes et sans rigidité.

Petites bandes	Bandes de 2 m. 50	Bandes de 2 m.
pour poignets 5 fr.	larg. 4 cm.. 18 fr.	larg. 15 cm.. 32 fr.
— chevilles 8 fr.	— 6 cm.. 22 fr.	— 20 cm.. 40 fr.
— pansement	— 8 cm.. 25 fr.	— 25 cm.. 48 fr.
ombilical 8 fr.	— 10 cm.. 30 fr.	— 30 cm.. 56 fr.

NÉOPLASTEX, 71, Fg St-Martin, PARIS (X^{e}).
(Tél. : Botzaris 18-72.)
Dépôts : Tous Grossistes de Paris et Province.
En Belgique : DUPERROY et BERNARD,
64, av. Clemenceau — BRUXELLES.

NÉOPULMINE

Affections aiguës et chroniques des voies respiratoires.

Composition :

Sulfogaiacolate de potasse	1,00
Benzoate de sodium	1,50
Extrait thébaïque	0,02
Dionine	0,02
Teinture de belladone	0,65
— de drosera	0,65
— de grindelia	0,65
Sirop de baume de tolu	15,00

Excipient aromatique Q. s. p. 100 cc.

Indications. — Trachéite, laryngite, bronchite aiguë et chronique, asthme, grippe, catarrhe, etc.

Mode d'emploi. — 4 à 5 cuillerées à soupe pour les adultes et 2 à 3 cuillerées à café pour les enfants au-dessus de 6 ans.

Prix : 13 francs.

Laboratoires RICHER
Docteur en pharmacie.
45, Faubourg Saint-Denis — 1, rue d'Enghien, PARIS.
(Tél. : Provence 34-87.)

NÉORAL

Médication biologique adjuvante et palliative des Néoplasies.

Composition. — Extractif inactivé de tissus néoformés pour administration par *voie buccale*, selon la méthode des Drs Carrère et Cuvier.

Indications. — *Comme adjuvant* à la suite des interventions chirurgicales ou physicothérapiques. Médication d'appoint influant sur le terrain par rétablissement des métabolismes perturbés.

Comme palliatif dans les cas jugés incurables par les traitements classiques pour chercher à obtenir la diminution des saignements, de la douleur, le relèvement de l'état général et du moral, et, dans certain cas, la régression ou la stabilisation des masses tumorales.

Posologie et formes. — 1° Voie buccale :

Gouttes : 1 goutte 3 fois par jour en dehors des repas (traitement pour 2 mois). Prix : 60 francs.

Cachets : 1 cachet par jour à partir de la 1re semaine, comme 4e prise quotidienne. Prix : 60 francs.

2° Pommade en *application locale*. Prix : 30 francs.

Préparé par **H. BOISSEL. pharmacien**
Préparation. Littérature. Echantillons :
Laboratoires H. BOISSEL
295 *bis*, rue de la Benauge — BORDEAUX.
Dépôt général : France : O. C. P., 71, rue du Temple — PARIS.
Afrique du Nord :
Coopération Pharmaceutique Française,
37, rue de Lyon, — ALGER.

NÉOREXINE

Composition :

Bicarbonate de soude	0,30
Phosphate de soude	0,30
Sulfate de soude anhydre	0,20
Citrate de Soude	0,20

pour un paquet n° 32, aromatisé à l'essence de menthe. Chaque paquet permet de faire extemporairement un verre de solution de Bourget, agréable à prendre, même par les enfants.

Indications. — 1° *Affections gastriques* : dyspepsie, hypersthéniques, hyperchlorhydrie, aérophagie, gastrites aiguës ou chroniques, embarras gastrique.
2° *Maladies du foie* : diarrhées post-prandiales, migraines ophtalmiques, lithiases biliaires, cholécystites.
3° *Action générale sur la nutrition* : anorexie des enfants et des adultes, amaigrissement.

Posologie. — *Adultes*, 2 à 3 paquets par jour, chaque paquet dissout dans 1/2 verre d'eau, 1/4 d'heure avant les deux principaux repas.
Enfants : 1 paquet par jour.

Laboratoire de la NÉOREXINE
E. CHAUVIN, pharmacien.
Place Pilorget
SAINT-SYMPHORIEN (I.-et-L.).

NÉO-RHOMNOL

Rhomnol Strychno-Arsénié (Nucléinate de Strychnine défini et Cacodylate de Soude).
Injections hypodermiques et comprimés.

Indications thérapeutiques. — Hypotension artérielle' Neurasthénie, Grippe, Convalescences, Intoxications, Dépressions nerveuses, Etats cachectiques, Suites d'infections, etc. (Spécificité). Amyosthénie, Corps nouveau défini, à effets réguliers et constants.

Mode d'emploi. — *Ampoules* : Tous les jours une ampoule (en injections intramusculaires de préférence), deux dans les cas graves. Habituellement, la boite de 12 étant terminée, on institue un repos d'une semaine suivi de la reprise des piqûres, si c'est nécessaire.
Comprimés : Un comprimé à chaque repas, avaler sans croquer.

Prix de vente au public : 18 francs.

Laboratoires du Dr M. LEPRINCE
62, rue de la Tour — PARIS (XVIe).
(Tél. : Trocadéro 40-42.)

NÉO-RIODINE

$C^3\ H^6\ O^4\ I\ S\ Na$

Composition. — Dérivé sodique à 40 p. 100 d'iode organique en solution aqueuse.

Formes. — Boîtes de 10 ampoules de 2, 3, 5 cc.

Propriétés thérapeutiques. — *Action immédiate et intensive.* Aucune intolérance.

Indications. — Artério-sclérose, cardio-sclérose, myocardites chroniques, hypertension, Emphysème pulmonaire, bronchites chroniques, asthme. Obésité, rhumatisme chronique, maladies spécifiques et dans tous les cas où la médication iodée ou iodurée à effets rapides est indiquée.

Doses et mode d'emploi. — Par voie buccale : 1 ampoule par jour le matin à jeun dans un peu d'eau. En injections intraveineuses ou intramusculaires de 2, 3, 5 et 10 cc. suivant les cas.

Laboratoires du Dr P. ASTIER
42, rue du Docteur-Blanche — PARIS (XVIe).
(Tél. : Auteuil 24-52.)

NEO-SETI

Solution buvable de soufre et d'iode.

Propriétés thérapeutiques. — L'association de Soufre sous forme de Rhodanate de Potassium et d'Iode sous forme d'Iodure de Sodium, permet le traitement *per os* de toutes les manifestations douloureuses de la Diathèse Rhumatismale et de l'Arthritisme.

Indications. — Rhumatismes chroniques, Arthrites, Névralgies rebelles, Hypertension artérielle.

Mode d'emploi. — Prendre XXX gouttes, 2 fois par jour aux repas, dans un peu d'eau pure ou sucrée.

Laboratoires BRISSON
Dr DEDET ET Cie, Pharmaciens
Anciens internes des Hôpitaux de Paris.
157, rue Championnet — PARIS (XVIIIe).
(Tél. : Montmartre 75-01.)

NÉOSULINE

Hormonothérapie anticancéreuse par voie buccale.

Principe actif. — Insuline-Fornet (Cf. *Pommade-Fornet*, page 1428) plus hormone régulatrice de la croissance, extraite de la moelle d'os longs d'animaux jeunes.

Indications. — Affections cancéreuses de toutes natures et de toutes localisations.

Posologie. — 3 pilules 3 fois par jour une demi-heure avant les repas.

Propriétés thérapeutiques. — Amélioration presque instantanée de l'état général, disparition de l'anorexie, rétablissement des forces, soulagement des douleurs, ralentissement, arrêt du développement, et même décroissance de la tumeur.

Prix : 49 francs.

Vente et échantillonnage :

Laboratoire de Microbiologie
23, rue du Caire — PARIS (IIe).
(Tél. : Gutenberg 03-45.)

NÉO-TANNURGYL

du Docteur LE TANNEUR

Chlorhydrate de Vanadium en ampoules buvables.

Arrête la Phosphaturie, clarifie et réacidifie les urines sans être acide lui-même.

Mêmes indications générales que le Tannurgyl (voir TANNURGYL).

Indications spéciales urologiques. — Colibacillurie. Urétrites chroniques. Impuissance psychique.

Posologie. — 1 ampoule par jour dans 1/3 de verre d'eau le matin, ou chaque 2 jours.

Durée : 10 à 20 jours.

Renseignements médicaux :

Docteur LE TANNEUR
87, avenue Borriglione — NICE

NÉOTHORIUM MILLOT

Traitement des MÉTRITES CHRONIQUES et des Ulcérations du Col.

Les sels de terres rares (Néodyme, Thorium, etc.) possèdent, en applications externes, de remarquables qualités antiseptiques, topiques et cicatrisantes.

Ces propriétés ont été mises à profit par divers auteurs (A. FROUIN, L. HUDELO, GUÉNOT, GRENET, DROUIN et MUFFAT), dans le pansement des plaies atones, et principalement dans le traitement des ulcérations du col de l'utérus et des métrites chroniques.

Les sels de terres rares réalisent la médication idéale de ces affections, en effet :

Energiquement antiseptiques et antivirulents, ils amènent rapidement le tarissement de la suppuration.

Décongestionnants et astringents, ils suppriment en quelques jours les phénomènes douloureux et fluxionnaires.

Kératoplastiques, ils stimulent énergiquement la cicatrisation des ulcérations les plus tenaces.

Dépourvus de toute toxicité et de toute causticité, ils sont absolument inoffensifs.

Incolores et inodores, leur emploi est aussi discret qu'on peut le souhaiter à un traitement de ce genre.

Soucieux de rendre pratique cette intéressante médication, les LABORATOIRES MILLOT mettent à la disposition du Corps Médical les quatre opérations suivantes à base de Néodyme et de Thorium stable d'activité pratiquement illimitée.

Ovules Néothorium Millot.

Métrites : un tous les jours, puis tous les deux jours.
Prix médical : la boîte de 6 ovules : 9 francs.

Crayons Néothorium Millot.

Endométrites : 2 à 3 par semaine.
Prix médical : la boîte de 8 crayons : 16 francs.

Comprimés Néothorium Millot.

Leucorrhée et Hygiène quotidienne : 1 ou 2 dans de l'eau chaude en irrigation.
Prix médical : la boîte de 36 comprimés : 8 francs.

Tampons Néothorium Millot.

Ulcérations du col : un tous les jours, puis tous les deux jours. Prix médical : la boîte de 6 tampons : 12 francs.

Nota. — Le prix médical ne peut être accordé qu'aux commandes adressées directement à nos Laboratoires.

Laboratoires MILLOT

177, rue de Courcelles — PARIS (XVIIe).

(Tél. : Étoile 29-54.)

NÉO-TRÉPOL

Traitement de la syphilis par le bismuth métalloïdique pur.

Médication spirillicide intramusculaire, dosée à environ 96 p. 100 de Bi élément en milieu aqueux isotonique. (Ampoules de 2 cc.).

Adopté par le Ministère de l'Hygiène, l'Assistance et tous les services publics.

Prix de la boîte de 6 ampoules : 20 fr.
— 12 — : 36 —

Pour tous renseignements sur le mode d'emploi la technique et la littérature de cette préparation, s'adresser aux

Laboratoires pharmaceutiques
L.-G. TORAUDE,

Docteur en Pharmacie de l'Université de Paris, Lauréat de l'Institut et de l'Académie de Médecine.
22, rue de la Sorbonne — PARIS (Ve).
(Tél. : Odéon 73-92.)

NÉOTROPE

Le *Cancer* traité par le plomb colloïdal électrique; exempt d'hydroxyde de plomb qui est toxique.

Pas de saturnisme à redouter, au contraire une numération globulaire permet de constater dès le premier jour une augmentation des éléments figurés du sang : hématies et leucocytes.

Action :

Sur les porteurs de néoplasmes, on constate : Diminution ou disparition des douleurs, retour de l'appétit, du sommeil, amélioration du tonus, souvent arrêt d'évolution ou diminution de la tumeur.

Associé aux applications de rayons X, il agit comme mordanceur (formation de rayons de Sagnac) au niveau des tissus néoplasiques sur lesquels se fixe le plomb (Loiseleur, Carter-Wood).

L'action du Néotrope paraît plus constante sur les malades non opérés.

Dose :

5 cc. par jour ou 10 cc. tous les 2 jours.

En injection intramusculaire ou mieux intraveineuse.

Après 12 injections s'arrêter 8 jours et reprendre la cure

Prix : 30 francs.

Laboratoire N. AGUETTANT
36, quai Fulchiron — LYON.
(Tél. : Franklin 24-63.)

NÉOTROPHÈNE

Tablettes au Chlorure de Magnésium d'un goût agréable.

Composition. — 0 gr. 20 de Chlorure de Magnésium cristallisé par tablette. Excipient : Q. S.

Posologie. — 6 tablettes en moyenne par jour, après les repas de préférence. Action laxative à jeun.

Indications. — Dermatoses, Eczéma en particulier, Prurits, Acné, Reconstituant très efficace dans les asthénies nerveuses. Facilite le travail. Convalescence, Cholagogue, régularise les fonctions digestives. Laxatif, Prophylactique du cancer. Nourriture de la cellule.

Prix : la boîte de 44 tablettes, 12 fr. 50.

« Laboratoire de CHIMIE APPLIQUÉE DE NANTERRE »

G. LEFRANC, Pharmacien

31, rue du Chemin-de-Fer — NANTERRE (Seine).
(Tél. : Malmaison 11-97.)

NÉOVARYL

Complexe médicamenteux diffusible, absorbable par la peau, POUR TRAITEMENT EXTERNE des troubles de la circulation veineuse.

Indications. — Action préventive et curative des varices, phlébites ; lourdeurs et enflures des jambes, des traumatismes : foulures, entorses, etc. Prévient la stase, la dilatation et l'engorgement des veines.

Tonifie leurs parois et active la circulation.

Calme les crampes, les démangeaisons, les brûlures des jambes et des pieds. Dissout les enflures et les œdèmes et rend aux veines leur élasticité.

Mode d'emploi. — En badigeonnages, compresses, ou pulvérisations, pur ou étendu d'eau.

Prix : Le flacon : 20 francs (toutes pharmacies).

Dépôt : **Office Pharmaceutique (O. C. P.)**
108, rue Picpus — PARIS.

Laboratoire PHILBERT

6, avenue Mirabeau et 56, Ch. de l'Arbre-Inférieur
NICE.

NEPHRYLAN

du Dr Lobry (Comprimés)

ALBUMINURIE, OLIGURIE, COLIBACILLURIE

et toutes affections des voies urinaires.

Composition. — Lactate de strontium, Chlorophylle pure, Poudre de rein, Cantharis (à dose homéopathique), Extraits de Lawsonia, de Chymaphyla, d'Aphloïa, d'Uva ursi.

Mode d'emploi. — 6 comprimés par jour. Suivre l'avis du médecin.

Prix : 18 francs.

Laboratoires du Docteur LOBRY

6, rue Parrot — PARIS (XIIe).

NEPTAL

Hydroxy - mercuri - propanolamide de l'acide ortho-carboxy-phénoxy-acétique.

Diurétique mercuriel peu toxique et d'action rapide.

Indications :

Oligurie des affections cardio-rénales, Œdèmes, Anasarque, Ascites, Hydrothorax, Arthrites.

Présentation : Boite de 3 ampoules de 1 cc. 5 (sol. à 9,2 p. 100).

Posologie et mode d'emploi. — Injection intramusculaire du contenu d'une ampoule à renouveler éventuellement après 6 à 10 jours. En cas d'épanchement, ponction préalable. S'abstenir chez les cachectiques, les fébricitants et les azotémiques à partir de 1 gr.

Le Neptal peut être injecté par voie intraveineuse en cas de nécessité, ainsi que dans la cavité péritonéale en cas d'ascite.

Société Parisienne d'Expansion Chimique

« SPECIA »

Marques Poulenc Frères et Usines du Rhône

21, rue Jean-Goujon — PARIS (VIIIe).

NERGINE HEUDEBERT

Composition. — La **Nergine** apporte le phosphore organique, les éléments minéraux combinés et les vitamines du germe de blé naturel et constitue un reminéralisant précieux et un stimulant des sécrétions glandulaires.

Indications. — A recommander aux enfants en voie de croissance et dans tous les troubles de la nutrition accompagnant les affections aiguës ou chroniques : neurasthénie, anémie, tuberculose, typhoïde, surmenage et convalescence.

Excellent complément des farines lactées préparées à l'eau.

Mode d'emploi. — Pour le nourrisson, délayer dans un peu de lait, à la dose de 1 à 2 cuillerées à café par jour. Pour les adultes, à prendre en plusieurs fois 4 à 6 fortes cuillerées à café par jour, dans une infusion tiède ou mélangée aux aliments habituels.

Prix : 9 francs.

Produits de Régime HEUDEBERT
85, rue Saint-Germain — NANTERRE (Seine).
2 et 4, chemin Feuillat — LYON.

NERVOCITHINE (HÉPATISÉE)

du Docteur TISSOT
HEPATOCITHINE

Ampoules buvables, Dragées, Sirop.

(Hémoglobine et extrait de foie.)

Méthode de Whipple complétée et activée par sels organiques.

Composition et formes. — Sirop, dragées, ampoules buvables par boîtes de 6 ou boîtes de 12.

Hémoglobine et *Extrait de Foie frais* activés par *sels organiques*.

Puissance effective supérieure à celle de ces produits pris séparément. Tout mauvais goût supprimé.

Indications thérapeutiques. — Toutes les fatigues, anémies, faiblesses, diminution de résistance, anorexie, pertes de forces, convalescences, épuisements, etc. (Paludisme, maladie du foie, etc.).

Doses. — *Adultes* : 1 à 2 ampoules par jour ; 1 à 2 dragées à chaque repas ou 1 à 2 cuillerées de sirop (très agréable).

Enfants : Au-dessus de 7 ans, moitié dose.

Prix : Taxe d'état comprise :
Sirop : 16 fr. — *Dragées* : 12 fr. — *Ampoules* : 14 fr.
Ampoules buvables : boîtes de 6 : 10 francs.
— — — de 12 : 20 francs.

Laboratoire du Docteur TISSOT
34, boulevard de Clichy — PARIS. (Tél. Mont. 01-91.)

NESAL

Régulateur du système nerveux.
Produit granulé.
à dissoudre dans l'eau sucrée.

Composition et formule

pour une mesure :

Tartroborobromol	0 gr. 816
Phényléthylmalonylurée.....	0 gr. 03
Extr. Hydr. Alc. de Belladone...	0 gr. 01

La plus intéressante synergie sédative hypnotique de la thérapie moderne.

Aucune intolérance.

Indications spéciales :

Insomnie.

Névroses, neurasthénie, troubles nerveux de la puberté, de la ménopause, anxiété, émotivité, convulsions de l'enfance, chorée, neurasthénie sexuelle, surmenage intellectuel, gastralgies nerveuses, névroses cardiaques, mal de mer, incontinence nocturne d'urine, pollakiurie, etc.

Épilepsie.

Posologie :

Insomnie : 1 à 2 mesures le soir.
Névroses : 2 à 3 mesures par jour.
Épilepsie : 3 à 5 mesures par jour.

Le flacon de 50 doses environ : 18 fr. 75.

Le flacon-cure de 100 doses environ : 29 fr.

Laboratoires du " NÉSAL "
26, rue Vauquelin — PARIS (Ve).
(Tél. : Glacière 28-33.)

NESTOGÈNE

Lait en poudre Nestlé.

Lait en poudre demi-gras et sucré (sucres divers) obtenu par pulvérisation dans un courant d'air chaud.

Composition :

Matière grasse	12	p. 100.
Matières protéïques	20	—
Lactose	30	—
Maltose-dextrine	15	—
Saccharose	15	—
Cendres	4,7	—
Eau	3,3	—

432 calories par 100 gr.

Riche en vitamines, de conservation parfaite, de haute valeur alimentaire et de grande digestibilité.

Indications. — Allaitement normal dès les premiers jours des nourrissons sains, des intolérants au lait, des prématurés et des dystrophiques.

Posologie. — (Voir dépliant joint à la boîte).

Prix : La boîte de 250 gr. : 10 fr. 50. 500 gr. : 19 francs.

Société NESTLÉ

6, avenue César-Caire — PARIS (XVIIIe).

NESTOSYL

Anesthésie superficielle par contact.

Caractéristiques. — Association d'éthers des séries phtalique et paraaminobenzoïque. Aucun produit des tableaux A et B. Antiseptique.

Propriétés. — Puissante anesthésie de surface par simple contact, pourvu que l'intégrité de la peau soit modifiée, soit accidentellement (ablation, érosion ou même distension), soit naturellement (muqueuse).

Suppression rapide et inoffensive de toute douleur, qui provient ou est accompagnée de plaie, érosion, excoriation, inflammation, irritation, éruption, œdème ou qui a son siège sur une muqueuse.

Dans les cas aigus, guérison locale.

Formes de présentation. — *Pommade au Nestosyl* (Voir à cette rubrique).

Solution huileuse au Nestosyl (Voir à cette rubrique).

Suppositoires au Nestosyl (Voir à cette rubrique).

Ovules au Nestosyl (Voir à cette rubrique).

Pommade : Prix : 12 fr. 50.

Ovules, Solution, Suppositoires. Prix : 15 francs.

Laboratoires P. BAUDE

72, rue Saint-Dominique — PARIS (VIIe).

(Tél. : Ségur 96-46.) — Adr. télégr. : Labobod. PARIS.

NEURALGIC CARON

Composition. — Liqueur végétale, agréable à prendre, provenant de la distillation de plantes aromatiques et vulnéraires, contenant en solution une combinaison de camphre et de Diméthyl éthyl pyrazolone.

Un verre à liqueur contient..... 0 gr. 30
Une cuillerée à soupe — ..... 0 gr. 22

de Camphorate de Pyramidon spécialement préparé au Laboratoire du Neuralgic Caron.

Propriétés. — Spécifique de la douleur, antithermique, action rapide et persistante, parfaitement toléré sans occasionner jamais d'urticaire ni de bourdonnements d'oreilles, plus actif que tous les médicaments connus et employés.

Indications. — Migraines rebelles, Névralgies, Douleurs périodiques, Grippe, Fièvre, toutes les algies.

Présentation et prix. — Le flacon de 150 cc. : 12 francs.

Numéro d'inscription au Laboratoire de Contrôle des Médicaments n° 1214-1.

Posologie. — Une à 4 cuillerées à soupe par jour.

Littérature et échantillon :

Laboratoire ERLA
E. LATOUR, Pharmacien,
Avenue de la Gare — TERRASSON (Dordogne).

NEURÈNE

Solution et Comprimés.

Bornéol soluble, principe actif inodore de la valériane associé au principe actif antispasmodique du serpolet.

Doses et mode d'emploi.

Le Neurène, Valériane + Serpolet, se présente sous deux formes :

1° La *solution*, aromatisée au parfum de pêche, agréable à prendre.

Adultes : 3 à 6 cuillerées à café, prises en 3 fois, entre les repas, dans un peu d'eau sucrée froide.

Enfants : 1 à 3 cuillerées à café par jour.

2° Les *comprimés* : 3 à 6 comprimés par jour. Avaler chaque comprimé avec une gorgée de liquide. Ni sucer, ni croquer.

Chaque comprimé représente la valeur exacte, en principes actifs, d'une cuillerée à café de la solution.

Propriétés thérapeutiques :

Toutes les affections nerveuses.

Prix : 16 francs.
Admis aux Assurances Sociales.

Laboratoires A. DANIEL-BRUNET
62, boulevard Jean-Jaurès — BOULOGNE-SUR-SEINE
(Tél. : Auteuil 11-86.)

NEURÉOL

Présentation et composition. — Association soluble de Véronal, Pyramidon, Valériane, Crataegus, Extrait de Coca.

Propriétés thérapeutiques. — Analgésique, antispasmodique, sédatif et hypnotique.

Avantages. — En solution aqueuse, bien toléré, pas d'accoutumance, aucune action nuisible sur le cœur, les reins, la mémoire.

Posologie et mode d'emploi. — Deux cuillerées à café dans un peu d'eau sucrée, avant de dîner ou de se coucher.

Prix : 14 francs.

Laboratoires LAFARGE
6, boulevard Arago — PARIS.
(Tél. : Gobelins 68-84.)

NEURINASE

Solution ou comprimés à base de Valériane fraîche stabilisée inodore, renforcée par une faible dose de Diéthylmalonylurée (0 gr. 15 de Diéthylmalonylurée pure par comprimé ou cuillerée à café de solution).

A. **Dose et mode d'emploi.** — 1° Sédatif : 1 cuillerée à café, ou 1 comprimé matin et soir dans de l'eau sucrée ; 2° Hypnotique : de 1 à 4 cuillerées à café ou de 1 à 4 comprimés le soir au coucher.

Enfants : 1/2 dose. — *Nourrissons* : quelques gouttes.

B. **Indications.** — Régulateur du système nerveux contre Insomnies, Mélancolie, Hystérie, Troubles névropathiques de la Ménopause, Maladie de Basedow, Tics, Alcoolisme aigu et autres délires toxiques, Erethisme cardiaque, Palpitations, Tachycardie, Excitation générale, Dermatose d'origine nerveuse, Prurit, Surmenage.

Contre-indication : Néant.

Prix : Solution : 16 francs. — Comprimés : 10 francs.

Laboratoire A. GENEVRIER
45, rue du Marché — NEUILLY-PARIS.

NEURIT

Composition :

Diméthyalminophénazone - diéthylmalonylurée - diméthylaminophénazone « médicament nouveau » associé à la Quinine et au Sel de Calcium et de Strontium de l'Acide phénylquinoléine carbonique.

Propriétés :

Antithermique énergique, antinévralgique de choix.

Indications :

Névralgies, grippe, migraine, règles douloureuses, algies rebelles, sciatique, rhumatismes, lumbago, céphalée, rage de dents, courbatures, états fébriles, etc.

Posologie :

Adultes : Un comprimé trois fois par jour avant ou après les repas.
Enfants au delà de 6 ans : un demi-comprimé.

Présentation et prix :

Une boîte de 20 comprimés : 10 francs.

Établissements J. ESTACHY
11, rue Malher — PARIS (IVe).

NEUROBORE

PUR. — *Solution.*

Composition. — Solution inaltérable de tartrate borico-potassique pur. — 1 gr. par cuillerée à café.

Prop. thérap. — Spécifique des affections nerveuses. Calmant antispasmodique.

Indications thérapeutiques. — Agitation, Insomnies, Convulsions, Troubles névropathiques, Epilepsie, etc.

G. ASSOCIÉ. — *Cachets.*

Composition. — Tartrate borico-potassique, 1 gr. Pyénylethyl-malonylurée, 0,05 ; correctif, par cachets.

Solution. Prix : 14 fr. 50.
Cachets. Prix : 20 fr. 50.
Médication d'attaque.

Après effet obtenu, substituer le *Neurobore pur.*

Laboratoire E. BOUTEILLE
23, rue des Moines — PARIS (XVIIe).
(Tél. : Marcadet 04-02.)

NEUROCALCIUM

Sirop antispasmodique de l'enfance.

Composition. — Associe aux vertus sédatives connues depuis longtemps du bromure de calcium, les qualités antispasmodiques plus récemment mises en évidence du chlorure et du gluconate de calcium.

Indications. — Tous les syndromes nerveux, spasmophilie, troubles de la dentition, convulsions, insomnies, cris, terreurs nocturnes.

Formule :

Gluconate de calcium . . 0 gr. 10
Chlorure de calcium . . 0 gr. 10 } par cuill. à café.
Bromure de calcium . . . 0 gr. 05

Posologie :

Nourrissons : 2 cuillerées à café par jour et jusqu'à 6 cuillerées à café en cas d'accidents aigus.
Après un an : 2 à 5 cuillerées à dessert par jour.
Prix de vente : 10 francs. — Triple flacon : 24 francs.

Laboratoires Biologiques de l'Ile de France
19, avenue d'Orléans — PARIS (XIVe).

NEUROFLORINE

Sédatif Nervin.
Antispasmodique, Cardiotonique.

Présentation. — Solution et Comprimés.
Composition. — Synergie phytothérapique non toxique de : Passiflore, Valériane stabilisée, Saule, Cypripedium, Crataegus.
Avantages. — Sédatif puissant inoffensif et sans accoutumance ; véritable régulateur du système nerveux. *Il redonne la stabilité.*
Inodore.
Tolérance parfaite des voies digestives, du foie et des reins.
Sans dépression secondaire. Aucune contre-indication.
Indications. — Nervosisme, États spasmodiques et anxieux, Insomnies.
Posologie. — *Dose sédative* : 1 à 2 cuillerées à café ou 2 à 4 comprimés à chaque repas dans un peu d'eau.
Dose hypnogène : 2 à 3 cuillerées à café ou 4 à 6 comprimés en une seule fois dans une infusion chaude, une heure avant le coucher.
Prix : 14 francs. — Durée moyenne : 8 à 10 jours.

Laboratoires CROSNIER
44, rue de Lagny — MONTREUIL-PARIS
(Tél. : Diderot 35-04.)

NEUROPOL

Composition. — Glycérophosphates de Calcium, Fer et Magnésie associés au Nucléinate de Manganèse et à des extraits opothérapiques *nécessaires pour assurer la fixation des éléments minéraux et rétablir le jeu normal des fonctions endocriniennes.*

Propriétés thérapeutiques. — Tonique, reconstituant, protecteur de la cellule nerveuse. Mordance du tissu nerveux, lors des traitements hydrargyriques, bismuthiques et arsenicaux.

Présentation. — Comprimés solubles.

Deux formes :

Sexe masculin (testicule), — Sexe féminin (ovaire).

Indications. — Toutes les dépressions, déminéralisation, maladies nerveuses, impuissance, amenorrhée, rachitisme, prétuberculose, frigidité, tétanie.

Doses. — 3 à 9 comprimés par jour.

Laboratoire R. FAURE
83, boulevard de la Villette — PARIS.
Echantillons sur demande :
Société d'Expansion Thérapeutique
46, faubourg du Temple — PARIS (XIe).

NEUROSINE PRUNIER

(*Phospho-Glycérate de Chaux, Procédé G. Prunier*).

Propriétés thérapeutiques. — Reconstituant du Système nerveux et tonique général.

Mode de présentation. — La « Neurosine Prunier » est présentée sous trois formes : granulé, cachets, sirop.

Indications. — Neurasthénie, Phosphaturie, Rachitisme, Débilité, Surmenage, Prétuberculose,etc.

Posologie. — 2 à 3 cuillerées à café par jour de granulé ; 2 à 3 cachets par jour ; 2 à 3 cuillerées à bouche par jour de sirop. Chaque cuillerée à café de granulé, chaque cachet et chaque cuillerée à bouche de sirop contiennent 0 gr. 30 de Glycérophosphate de chaux (Procédé G. Prunier).

Dépositaires généraux :
CHASSAING, LE COQ et Cie
(Anc. Maison Chassaing-Prunier)
1, quai Aulagnier — ASNIERES (Seine).

NEUROSOL DEBREYNE

Composition. — Extrait mou de Valériane stabilisée, Extrait de Belladone, Extrait de Jusquiame, Oxyde de Zinc et Camphre.

Formes. — Pilules de deux sortes, différentes par la dose des principes actifs : Belladone et Jusquiame.

Neurosol Debreyne A. = Toni-sédatif.
Neurosol Debreyne B. = Anti-spasmodique.

Indications :

A. Affections du Système nerveux. Fatigue générale à forme dépressive. Neurasthénie. Insomnies. Hypertension nerveuse.
B. Troubles nerveux graves. Hystérie. Chorée. Epilepsie.

Posologie :

Première semaine : 2 à 3 pilules par jour, une pilule une heure ou deux avant les repas.
Les semaines suivantes : 4 à 6 pilules par jour.

Le flacon : 12 fr. 65.
Littérature et échantillons sur demande.

Produits Debreyne de la Grande Trappe.
L. BAILLEUL
MORTAGNE (Orne).

NEUROTENSYL

Traitement rationnel des affections du sympathique.

Composition :

Chlorhydr. de Papavérine	0 gr. 005
Sulfate de Spartéine.....	0 gr. 01
Extrait de Gui	0 gr. 05
Extrait de Crataegus	0 gr. 05
Anémone pulvérisée	0 gr. 02

Présentation. — Comprimés dragéifiés.

Indications. — Toutes les manifestations relevant du déséquilibre du système vago-sympathique, bouffées congestives, vertiges, insomnies tenaces, émotivité, hyperexcitabilité, angoisse, troubles de l'hypertension, troubles cardio-vasculaires, arythmie.

Mode d'emploi. — Prendre avec un peu d'eau, sans croquer, 2 à 3 comprimés avant chacun des principaux repas.

Prix : le tube de 60 comprimés : 18 francs.

Laboratoire du NEUROTENSYL
72, boulevard Davout — PARIS (XXe).
(Tél. : Dorian 67-95.)

NEUROTROPHOL BYLA

Elixir, Granulé, Dragées.

A base de nucléorquine Byla, d'acide nucléinique et de glycérophosphate de soude.

Doses et mode d'emploi. — *Elixir* : 1 verre à liqueur pour les adultes ; 1 cuillerée à dessert ou à café pour les enfants.
Granulé : 1 cuillerée à bouche pour les adultes ; 1 cuillerée à café pour les enfants. *Dragées* : Adultes : 4 à 8. Enfants : 2 à 4 par jour. Après chaque principal repas.

Propriétés thérapeutiques. — Tonique neuromusculaire. Excitant de la nutrition. Indiqué dans tous les états de fatigues ou d'épuisement, l'anémie, le paludisme, les convalescences, etc.

Indications. — Neurasthénie, Surmenage, Dépression, Sénilité, Asthénie musculaire, Epuisement, Psychoses génitales, Chlorose.

Prix : 19 francs.

Les Établissements BYLA
26, avenue de l'Observatoire — PARIS.
(Tél. : Danton 08-11.)

NEUROVAROL

Traitement de l'**Insuffisance ovarienne** et de ses **troubles secondaires** (excitabilité nerveuse, états congestifs, etc.).

Chaque cachet contient :

1 comprimé de ..	Thyroïde	0 gr. 0025
	Ovaire	0 gr. 10
	Ext. valériane stabilisée Dausse...	0 gr. 10
Poudres végétales à propriétés vaso-constrictives..	Hydrastis	0 gr. 10
	Gossypium	0 gr. 10
	Viburnum	0 gr. 10
	Hamamélis	0 gr. 30

Posologie. — 1° Troubles par hypo-fonction ovarienne, 1 à 2 cachets par jour.
2° Ménopause physiologique ou opératoire, 1 à 2 cachets par jour pendant 20 jours.
Enregistré au Laboratoire national de Contrôle des Médicaments sous le n° 233-1.

Prix : 16 francs.

Laboratoires DOUETTEAU frères
20, Faubourg Saint-Honoré — PARIS (VIII°).

NEUSÉDA

Calmant du coeur.
Calmant du sympathique.

Chlorhydrate de papavérine	0 gr. 006
Phényl-éthyl-malonylurée	0 gr. 004
Bromhydrate de quinine	0 gr. 033
Anémone pulsatile pulvérisée	0 gr. 040
Extrait d'aubépine	0 gr. 006
Excipient	Q. S. p. 1 comprimé kératinisé.

Dose moyenne. — 3 à 4 comprimés par 24 heures.

Indications. — *Algies* et *troubles cardiaques* : 4 à 9 comprimés en 2 ou 3 fois dans un peu d'eau. Déséquilibre vago-sympathique, *Anxiétés* et troubles nerveux, troubles d'hypertension (vertiges), etc... : 1 comprimé toutes les 2 heures.

Spasmes, Douleurs, Coliques (intestinale, rénale, hépatique, ovarienne) : 1 comprimé toutes les demi-heures.

Excitations nocturnes de la blennorragie : 2 à 4 comprimés au repas du soir.

Prix : 18 fr. 50.

Durée du flacon en moyenne : 10 à 12 jours.

A. LYONS, Pharmacien.
30, rue Monge — PARIS (V^e^).
(Tél. : Odéon 73-42.)

NEUTRACÉTYL

Comprimés — Tablettes chocolatées

Composition :

1 comprimé = 0 gr. 60 d'acétylsalicylate basique d'aluminium.

1 tablette chocolatée = 0 gr. 60 d'acétylsalicylate basique d'aluminium.

Action :

Anti-rhumatismal spécifique, analgésique, antipyrétique et antigrippal. Absolument insipide, ne provoque aucun trouble gastrique. Effet d'une durée supérieure à celui de l'acide acétylsalicylique.

Indications :

Maladies par refroidissement (catarrhes, grippe), états fébriles, rhumatismes, céphalées, névralgies dentaires, névrites, asthme ; particulièrement indiqué chez les malades à estomac sensible ou porteur d'ulcus gastrique, lorsqu'il s'agit d'un hyperpeptique et chez les *enfants*. C'est surtout chez eux que le produit sous sa forme chocolatée, est utile car il est accepté avec la plus grande facilité. Chocolat de la meilleure qualité, aucun goût médicamenteux.

Posologie :

Adultes. *A la fois* : 1 à 3 comprimés ou tablettes chocolatées.

Par jour : 3 à 10 comprimés ou tablettes chocolatées.

Enfants : 1 an : 1/4 de tablette chocolatée
5 ans : 1/2 — — } 1 à 4 fois par jour.
12 ans : 3/4 — — }
au-dessus : 1 à 1 1/2 — —

Présentation. — Boîtes de 12 comprimés simples au prix de 8 francs ; boîtes de 12 tablettes chocolatées au prix de 12 francs.

LE PROGRÈS SCIENTIFIQUE
M. Lefebvre, Pharmacien,
25, bd Latour-Maubourg — PARIS (VIIe).
(Tél. : Ségur 60-77.)

NÉVORAL RAFEY

Le NÉVORAL est parfaitement toléré par les estomacs délicats ; c'est en même temps un fortifiant, un tonique et un fébrifuge. Il ne contient aucun composé ou dérivé de l'opium, ni aucun hypnotique. Les actions des divers produits pharmaceutiques qui le composent se multipliant l'une par l'autre lui donnent un pouvoir thérapeutique considérable, quelles que soient l'origine et la cause de la douleur.

Indications thérapeutiques. — Névralgies, Rhumatismes, Migraines, Maux de tête et de dents, Courbatures, Fièvre grippale, Sciatique, Lumbago, Zona.

Le **NÉVORAL supprime la douleur,** tandis que d'autres médicaments ne font que l'endormir.

Dose et mode d'emploi. — *Adultes*, 1, 2 ou 3 cachets par jour. Si 1 cachet n'a pas suffi, en prendre un second 1 heure après le premier. Enfants, le 1/4, le 1/3 ou la moitié du contenu d'un cachet à prendre dans un liquide sucré, de la confiture ou du miel.

La boîte de 12 cachets : 9 francs.

Dépôt général :

Laboratoire RAFEY

Raoul FEIGNOUX, pharm. de 1re classe

95, rue de Turenne — PARIS (IIIe).

NÉVRALGOL BROSSARD

(*Cachets*).

Analgésiques. — Antithermiques — Fébrifuges.

Indications. — Grippe — Toutes Névralgies : faciales, dentaires, stomacales, oculaires, intercostales, utérines, sciatiques — Rhumatismes — Migraines.

Doses et mode d'emploi. — Un à trois cachets par 24 heures pour les adultes.

Prix : la boîte de 12 cachets, 9 fr. 50.
La boîte de 6 cachets, 5 francs.
Le cachet, 0 fr. 90.

Laboratoire CORNAUD et BROSSARD
1, rue des Cordouans — LA ROCHELLE
(Tél. : 21-30.)
Echantillons sur demande des Docteurs.

NEVROSAN

Sédatif du système nerveux.
Action élective sur le système *neuro-végétatif*.

Composition. — Teinture de Cratœgus, Passiflore, Alcoolature de ballote.

Action. — L'action bien connue du Cratœgus et de la Passiflore est renforcée par la Ballote (antispasmodique à action principalement sur l'irritabilité neuro-végétative).

Indications. — Insomnies nerveuses, Troubles nerveux de la vie génitale, Etats spasmodiques, Troubles fonctionnels du cœur, Psychoses fonctionnelles, Incontinence d'urine, etc.

Doses. — Action sédative : LX gouttes le soir au coucher. Action antispasmodique : XXX gouttes 3 fois par jour avant les repas, dans un verre à vin d'eau pure ou sucrée.

Pharmacie Centrale de Belgique. S. A.
12, rue du Téléphone — BRUXELLES.

NÉVROSTHÉNINE FREYSSINGE

A base de Glycérophosphates cérébraux alcalins.

Forme. — Gouttes concentrées, sans sucre, chaux, alcool, arsenic, ni strychnine ; XX gouttes = 0,40 cgr. de glycérophosphate composé à base de soude, de potasse et de magnésie, éléments de constitution et d'entretien des tissus nerveux.

Dose. — XV à XX gouttes à chaque repas dans le premier verre de boisson, sans interruption nécessaire jusqu'à effet obtenu.

Propriétés. — Reconstituant rationnel par suite de sa composition qui est celle même des Tissus nerveux. Aucune contre-indication.

Indications. — Neurasthénie, Paralysie générale, Dépression et Fatigue nerveuses, Surmenage, Anémie cérébrale, Vertiges, Convalescence, etc.

Prix : 12 francs.

Laboratoire FREYSSINGE
6, rue Abel — PARIS.

NIGÉRINE VINCENT

Charbon médicinal de haut pouvoir adsorbant.

Fixateur par excellence des toxines et alcaloïdes.

Forme. — Poudre noire sans odeur ni saveur.

Indications. — Diarrhées, gastro-entérites aiguës et chroniques, intoxications d'origine gastro-intestinale, empoisonnements.

Doses. — 3 cuillerées à café par jour entre les repas dans un peu d'eau. — Dans les empoisonnements, 3 fortes cuillerées à soupe en une ou plusieurs fois.

Prix : 15 francs.

VINCENT, pharmacien,
14, avenue Mac-Mahon — PARIS.

NISAMELINE
de TROUETTE-PERRET

Préparation à base d'extrait de Guaco ; doit être employée « INTUS et EXTRA » — action physiologique, à l'intérieur sur les centres nerveux sensitifs et sur la sécrétion rénale ; à l'extérieur sur les terminaisons des nerfs de la sensibilité générale.

Indications. — Prurits, Dermatoses, Névralgies.

Traitement interne :

Pilules Nisaméline TROUETTE-PERRET (0 gr. 10 extrait de Guaco), 2 à 3 pilules à chacun des deux repas. Prix : 16 francs.

Sirop Nisaméline TROUETTE-PERRET (0 gr. 20 extrait de Guaco). 1 à 2 cuillerées à soupe à chacun des deux repas. Prix au public : 20 francs.

Traitement externe :

Poudre Nisaméline TROUETTE-PERRET. 1/2 flacon ou 1 flacon, pour un grand bain. — 1 à 4 cuillerées à café pour 1/2 litre d'eau froide ou tiède, pour lotions, compresses, etc. Prix : 16 francs.

Pommade Nisaméline TROUETTE-PERRET. Prix : 10 francs.
En onctions pour prurits et dermatoses localisés.

Savon Nisaméline TROUETTE-PERRET, Prix : 5 francs.
Pour lavages et soins hygiéniques.

Bien spécifier : **NISAMÉLINE « TROUETTE-PERRET »** pour avoir le véritable Guaco.

Laboratoires TROUETTE-PERRET
61, avenue Philippe-Auguste — PARIS (XIe).
(Tél. : Roquette 87-34.)

NITIUM

Bromure de radium suractivé enrichi
en rayonnement alpha.

Crayon. — Traitement des métrites chroniques et hémorragiques (Curettage médical).
Ovules. — Vaginites, Ulcérations du col.
Pommades :
A : Dermatoses rebelles, ulcérations torpides, plaies atones, ulcères variqueux.
B : Ulcérations étendues et infectées, ulcères variqueux rebelles.
O (porphyrisée, pour usage ophtalmologique) : Ulcères rebelles de la cornée.
Bougie : Urétrites chroniques.
Gas'ro-Ni ium (pansement gastrique). Toutes les présentations contiennent 6 microgrammes de bromure de radium suractivé.

Prix de vente au public :
Crayon, ovule, bougie, pommade pansement gastrique : 25 fr.
Etui de 3 crayons, 3 ovules, 3 bougies : 70 fr.

Société Générale d'Applications Thérapeutiques
THÉRAPLIX
R. MOREUX, Pharmacien.
Ancien interne des hôpitaux
98, rue de Sèvres — PARIS (VIIe).
(Tél. : Ségur 13-10, 6 lignes groupées.)

NITROYL LEISYN COMPRIMÉS

Formuler : 1 boîte de comprimés de NITROYL LEISYN.

Mode d'emploi. — 2 à 3 comprimés au commencement de chaque repas, soit 6 à 9 comprimés par jour pendant au moins 3 semaines.

Indications. — Rhumatismes aigus et chroniques, articulaires et musculaires, ankylose, arthrite, sciatiques, toutes les manifestations de l'arthritisme aigu et chronique.

Action. — Dissolvant et éliminateur nucléinique extrêmement rapide et puissant de l'acide urique, des urates et oxalates. Paraît éliminer environ 8 fois son poids en principe actif, d'acide urique. Modificateur profond et rapide du terrain.

Composition. — Dérivés nucléiniques, synchroniques, phénoliques en symbiose synergique combinée avec diurétiques.

Aucune toxicité ni contre-indication.

Les Laboratoires LEISYN
1 *bis*, rue Molitor — PARIS (XVIe).
(Tél. : Auteuil 14-73.) — C. C. postaux : PARIS 1075-98.
(Adr. télégr. : LABOLEISYN-PARIS.)

NITROŸL LEISYN INJECTABLE

Formuler : 1 boîte ampoules **NITROŸL LEISYN** injectable ou bien 1 boîte ampoules **PYRO-NITROŸL LEISYN** injectable.

L'activité pharmacodynamique du **NITROŸL LEISYN** étant évaluée à 10, celle du **PYRO-NITROŸL LEISYN** peut être évaluée à 3.

La conservation des ampoules de NITROŸL LEISYN, préparé à très basses températures, est beaucoup plus longue que celle du PYRO-NITROŸL LEISYN, préparé à chaud.

Mode d'emploi. — Ampoules de 1 cc. environ pour injections hypodermiques ou intra-musculaires en nombre proportionné au volume des articulations :

Hanche, creux cotyloïde	4 à 6
Epaule, genou, malléole	4 ou 5
Coude, poignet	3
Phalange	1 ou 2
Sciatique	7 à 12

Chaque injection est de 1 ampoule entière. On injectera donc, par exemple, 4 à 6 ampoules divisées en 4 à 6 points différents, à la même séance, dans une arthrite de la rotule.

Espacer les séances de 48 heures, 3 ou 4 séances sont habituellement suffisantes.

Plonger les ampoules dans l'eau chaude et les secouer vigoureusement avant de remplir la seringue.

Indications. — Rhumatismes aigus, subaigus et chroniques, articulaires et musculaires, ankyloses, arthrites, sciatiques, lumbagos, névralgies faciales, etc...

Action. — Médicament à effets immédiats, même dans les cas anciens. Amène la disparition extrêmement rapide de la douleur et des phénomènes morbides ainsi que la réapparition de la liberté des mouvements.

Composition. — Symbiose de sels de terres rares activée électriquement par procédé EVOO, Yttrium, Samarium activés.

Innocuité absolue. Aucune contre-indication. Non toxique.

Communications à la Société de Biologie et à l'Académie de Médecine.

Prix médical de la boîte de 15 ampoules de Pyro-Nitroyl injectable : 23 fr. 40 franco.

Les Laboratoires LEISYN
1 *bis*, rue Molitor — PARIS (XVIe).
(Tél. : Auteuil 14-73.) (C. C. postaux : PARIS 1075-98.)
(Adr. tél. : LABOLEISYN-PARIS.)

NOCTISEDYL

Spécifique de l'insomnie relevant de la douleur ou d'un état nerveux.

Composition. — Pyramidon, Valériane, Anémone, Diéthylmalonylurée (0 gr. 25) Théobromine.
(Procédé spécial de conservation)

Avantages. — Synergie atoxique très active. La théobromine assure l'élimination naturelle de l'hypnogène et respecte le rein.

Posologie. — 1 à 2 cachets au coucher, avec une infusion.

La boîte de 12 cachets : Prix : 12 francs.

La demi-boîte : Prix : 6 fr. 50

P. AUGIER, pharmacien.

2, rue des Lombards — PARIS (IVe).

Tél. : Archives 09-04.

NOPIRINE VICARIO

Aspirine Phénédine caféinée.

Action antinévralgique plus rapide et plus durable que l'Aspirine.

Mode d'emploi. — Comprimés : 2 à 3 par jour. Granulés : 2 à 3 cuillerées à café par jour.

Indications. — Névralgies rhumatismales. Migraines arthritiques. Céphalées des neurasthéniques, Grippe, etc.

Le tube : 4 francs.

Laboratoires VICARIO

17, boulevard Haussmann — PARIS (IXe).

NORMACOL

Mucilage Évacuant
puissant, facile à ingérer, actif.

Possède toutes les propriétés à exiger d'un mucilage thérapeutique : pureté, pouvoir de gonflement considérable, infermentescible, inassimilable, extrême division (les grains restant indépendants même après gonflement), ingestion facile, presque agréable.

Action. — Laxatif mécanique.
Augmente le volume du contenu intestinal.
S'oppose à sa dessiccation excessive.
Rend sa surface onctueuse et glissante.

Forme. — Granulé dragéifié très menu.

Dose (moyenne). — 1 à 2 cuillerées à café après les repas.

Différentes préparations :

Normacol (ordinaire) : avec bourdaine (constipés habituels).
Normacol pur : sans bourdaine (entéritiques, diarrhéiques).
Normacol sans sucre : avec bourdaine (diabétiques).
Normacol atropiné : Voir SPASMACOL.
Normacol et Charbon : Voir CARBOMUCIL.

Prix : 13 francs.

Laboratoires NORGAN
Pierre ALEXANDRE, Pharmacien.
41, rue de Rome — PARIS (VIIIe). (Tél. : Laborde 08-00.)

NORMATENSOL BOURET

Composition :

Tartrate borico-potassique	1 gramme.
Lactose.....	3 grammes
Mélange sucro-édulcorant	Q. S.

Pour un paquet.

Effets physiologiques. — Par le *Bore* agit sur la thyroïde (Loeper) et libère la sécrétion interne de cette glande hypotensive (De Cyon), est diurétique et débarrasse l'organisme des produits de déchet. Par le *Potassium* il a des effets modérateurs sur le myocarde et les fibres lisses des vaisseaux (Claude Bernard).

Indications. — Hypertension artérielle, Néphrites chroniques, Céphalées persistantes, Dermatoses dues à une insuffisance de l'épuration urinaire.

Avantages. — Pas de toxicité, pas de contre-indication, parfaitement toléré par le tube digestif.

Mode d'emploi. — 1 paquet le matin à jeun et 1 le soir en se couchant, dans 1/2 verre d'eau froide ou tiède, 12 jours par mois ou 2 périodes de 6 jours.

Prix au public : 12 francs.

Pharmacie CHAUMEL
87, rue Lafayette — PARIS (IXe).

NORMOGASTRYL

Tous dyspeptiques et aérophages.

Formule :

Bicarbonate de soude	0 gr. 60
Sulfate de soude sec	0 gr. 285
Phosphate de soude sec	0 gr. 195
Bromure de sodium desséché	0 gr. 25

Acide citrique q. s. pour 1 comprimé effervescent de 2 gr.

5 tubes de 10 comprimés de 2 gr. Prix : 16 francs.

Particularités. — Présence de bromure de Sodium sédatif de l'aérophagie et de l'état général.

En une solution agréable au goût, le dyspeptique trouve l'activation de ses digestions et la disparition de son aérophagie, s'il la prend avant le repas (dégagement de citrate de soude) ; une sédation de ses brûlures et malaises s'il la prend après, dans 1/2 verre d'eau.

Emploi. — 1 comprimé avant les repas (hyposthéniques, aérophages) ou après ceux-ci (hypersthéniques) dans 1/2 verre d'eau, matin, midi et soir.

Indications. — Dyspepsies, Gastralgies, Hyperacidité, Hypoacidité, Aérophagie, Hépatisme.

Laboratoires de la PELVIFORMINE
(Spécifique urinaire total.)
J. OLIVE
14, rue des Minimes — PARIS
O. C. P. Toutes Drogueries et Pharmacies.

NOSOL

Solution stérile d'Adrénaline Aguettant (naturelle) et d'Ephédrine.
Pas d'anesthésique dangereux.

Indications. — Rhumes des foins, Coryzas, certaines crises d'asthme.

Action. — Décongestionne les muqueuses et diminue leur sensibilité hyperesthésiée. Action immédiate et durable.

Emploi. — Gouttes dans les yeux. Pulvérisations dans le nez et la bouche. Ces pulvérisations très fines grâce à notre pulvérisateur spécial doivent être peu abondantes mais fréquentes.

La boîte complète : 25 fr. Le flacon seul : 14 fr.

Laboratoires N. AGUETTANT
36, quai Fulchiron — LYON.
(Tél. : Franklin 24-63.)

40

NOVACÈTINE PRUNIER

(Saccharure granulé à base de Sulfosalicylate de Pipérazine, Lithine et Soude).

Antiarthritique énergique agréable à prendre.

Indiqué contre les manifestations rhumatismales et goutteuses de l'arthritisme.

Posologie. — 3 à 4 cuillerées à café par jour (suivant les cas et l'avis du médecin), à prendre au moment des repas, dissoutes dans un peu d'eau.

Chaque cuillerée à café contient 0 gr. 30 de sulfosalicylate composé.

Dépositaires généraux :

CHASSAING, LE COQ et Cie

(Ancienne maison Chassaing-Prunier)

1, quai Aulagnier — ASNIERES (Seine).

NOVARGYRE

Ampoules Guillaumin
à l'oxycyanure d'hydargyre indolores.

Composition. — Les ampoules de Novargyre contiennent : Oxycyanure d'hydrargyre : 1 cgr. ; Stovaïne : 1 cgr. ; Eau distillée : 1 cc.

Propriétés. — Solution très stable, rigoureusement dosée, neutre, indolore, ne coagulant pas les albuminoïdes, d'une action très prompte et très sûre.

Indications. — Accidents syphilitiques.

Mode d'emploi. — Injections intramusculaires tous les 2 jours de 1 à 2 cc. selon l'intensité de la maladie ou la susceptibilité du sujet. Faire 8 à 12 injections et laisser reposer le malade pendant 1 ou 2 semaines. Renouveler ensuite le traitement s'il est nécessaire.

Prix : 15 francs.

Laboratoires ANDRÉ GUILLAUMIN
13, rue du Cherche-Midi — PARIS.
(Tél. : Littré 26-92.)

NOVARSÉNOBENZOL BILLON

Dioxy-diamino-arsénobenzène-méthylène-sulfoxylate de sodium.
Teneur en arsenic : 20. p. 100.
Donne avec l'eau distillée des solutions *neutres* injectables exclusivement par voie veineuse.

Indications :

Syphilis, Symbioses fuso-spirillaires, Pian, Protozooses, Charbon, Sodoku.

Présentations : Ampoules unitaires de 0 gr. 15, 0 gr. 30, 0 gr. 45, 0 gr. 60, 0 gr. 75, 0 gr. 90.

Posologie et mode d'emploi. — Séries d'injections intraveineuses graduées : 0 gr. 15 à 0 gr. 90. Applications en poudre ou collutoire comme topique local.

Le **Novarsénobenzol Billon** est contrôlé biologiquement par rapport au Standard de la Société des Nations.

Société Parisienne d'Expansion Chimique
« SPECIA »
Marques Poulenc Frères et Usines du Rhône
21, rue Jean-Goujon — PARIS (VIIIe).

NOVATROPINE

Bromométhylate d'homatropine.

Propriétés thérapeutiques. — Toutes celles de l'atropine. Hypocrinique, inhibant du vague antispasmodique.

Avantages. — Effet thérapeutique identique à l'atropine, mais 50 fois moins toxique. Respecte le système nerveux central.

Indications. — Hyperpepsies, sialorrhée, bronchorrée, sueurs diffuses de cause nerveuse ou infectieuse (notamment tuberculose), extrasystole arythmie, angine de poitrine, dystonie vagale, spasmes des vaisseaux périphériques, ulcères gastro-duodénaux, énurésie nocturne, etc.

Contre-indications. — Dans tous les cas où l'on s'attend à un effet central des tropines (par exemple : intoxication de morphine) on évitera l'usage de la Novatropine.

Posologie. — *Adultes :* 1 à 2 comprimés 3 fois par jour avant les repas.
1 à 3 ampoules par jour en injections sous-cutanées.
En cas d'urgence : 1/2 à 1 ampoule en injection intra-veineuse.
Enfants : 1 à 2 ans : 1/4 de comprimé 1 fois par jour.
2 à 5 ans : 1/2 comprimé 1 fois par jour, au maximum 2 fois.
12 ans : 3/4 de comprimé 1 fois par jour, au maximum 2 fois.

Laboratoires R.-L. MATHIVAT
66, rue de la Pompe — PARIS (XVIe).
(Tél. : Trocadéro 32-91 et Passy 31-06.)

NOVISMUTH

Sous-Nitrate de Bismuth pur, très léger, très couvrant, relativement peu acide, antiseptique, sans être irritant.

Toutes les propriétés antiseptiques, absorbantes, sédatives et protectrices du Sous-Nitrate de Bismuth.

Nombreuses affections gastro-entérologiques, Ulcères, Gastrites, Spasmes, Hyperchlorhydrie, Dyspepsie, Colites, Constipation, Dysenterie, Entérites, Intoxication, Infections, Helminthiase.

Prix : 30 francs les 200 gr.

Novismuth Kaoliné.

Le Novismuth est aussi préparé en mélange avec 1/3 de Kaolin léger, porphyrisé et lavé à l'alcool.

Prix : 24 francs les 200 gr.

Laboratoires POINTET & GIRARD
30, rue des Francs-Bourgeois — PARIS.
(Tél. : Archives 03-29 et 42-40.)

NOVO-BROL

Bouillon bromuré en tablettes, avec addition de lupulin et de phosphates.
(Bromure non spécifié.)
Préparation et marque absolument françaises.

Le Novo-Brol est le *seul produit utilisant* les remarquables *vertus* calmantes du *lupulin* (extr. du houblon) associé au bromure (A.-C. Guillaume et H. Leclerc).

Les phosphates du Novo-Brol entretiennent l'élément nutritif du noyau cellulaire, toujours déphosphatisé chez les névropathes.

Indications. — Hyperexcitabilité morale ou physique, crises nerveuses et syndrome sympathicotonique.

Mode d'emploi et dose. — Écraser les tablettes de Novo-Brol dans une tasse d'eau bouillante, pour obtenir un bouillon que l'on absorbe bien chaud, tel quel, ou mélangé à l'alimentation habituelle. Na Br chim. pur desséché 1 gr par tablette.

Dose normale : 1 à 3 tablettes par jour — Dose forte : 3 à 6 tablettes par jour. — *Enfants nerveux* : 1/2 à 2 tablettes (suivant l'âge).

(Enveloppage spécial des tablettes Novo-Brol dans aluminium ou étain paraffiné — dépôt de garantie.)

Prix : 16 francs.
Admis aux Assurances Sociales.

Laboratoires A. DANIEL-BRUNET
62, boulevard Jean-Jaurès — BOULOGNE-SUR-SEINE
(Tél. : Auteuil 11-86.)

NOVOLACTOL DAGUIN

Forme. — Granulé agréable pour les enfants.

Composition. — Papaïne extractive, Benzonaphtol, Ferments lactiques, Magnésie hydratée.

Dose. — *Nourrissons* : 3 demi-cuillerées à café délayées dans un peu d'eau dans l'intervalle des tétées.
Enfants de 2 à 3 ans : 3 cuillerées à café dans l'intervalle des repas.
Enfants de 5 à 12 ans : 3 cuillerées à dessert.

Indications. — Affections gastro-intestinales et gastro-entérites des nourrissons. Intoxication alimentaire.

Prix :12 francs. Durée : 12 à 15 jours.

Établissements DAGUIN
SAINT-MAUR (Seine).
(Tél. : Gravelle 00-27.)

NOVOLUG

Composition :

Arrhénal	0,01
Hydrarogyrophenoldisulfonate de soude (hermophényl)	0,20
Sirop aromatisé à la groseille framboisée	Q. S. pour 100 gr.

Indications. — Traitement arséno-mercuriel dissimulé.

Dose :

Adultes : 2 cuillerées à soupe par jour.
3 à 6 ans : 2 cuillerées à café par jour.
6 à 14 ans : 3 cuillerées à café par jour.
3 à 20 ans : 2 cuillerées à dessert par jour.

Observation importante. — Produit un goût très agréable. Etiquette discrète présentant le produit comme tonique, dépuratif et reconstituant.

Prix : 19 francs.

Concesssionnaires : Les Laboratoires NOVALIS
OULLINS (Rhône).

NOVURIT

Diurétique mercuriel.

Ampoules injectables et suppositoires.

Composition :

Sel de sodium de l'allylamidométhoxytriméthylcyclopentane-dicarbonate hydroxy-mercurique à raison de : 0 gr. 10 pour 1 ampoule de 1 cc. + 0 gr. 05 de théophylline, 0 gr. 50 pour un suppositoire.

Action :

Diurétique extrêmement énergique sans effet toxique aux doses indiquées.

Indications :

Sous ses deux formes :
Œdèmes d'origine cardiaque, ascites de toute origine, cirrhoses hépatiques, hydrothorax, péricardites séreuses, pleurésies, hydarthroses, œdème pulmonaire, œdèmes rénaux, etc.

Les suppositoires :
Sont particulièrement indiqués : au cas où les injections intraveineuses ou intramusculaires sont rendues impossibles (oblitération veineuse et nodules fessiers).
Dans les cas récents de troubles cardiaques, où une cure d'injections n'est pas encore indiquée.
Pour le maintien du régime hydrique au lieu de l'administration *per os* de théobromine ou de théophylline.
Pour l'amaigrissement dans les cas d'obésité hydrophile.
Et en général : dès que l'état du malade demande une thérapeutique active et cependant prudente.

Contre-indications :

Glomérulo-néphrites chroniques et aiguës, affections intestinales diarrhéiques, états fiévreux, cachexie. S'il existe des lésions de la muqueuse rectale, ne pas employer les suppositoires.

Posologie :

Ampoules : 1 à 2 injections, intraveineuse ou intramusculaire, par semaine. En cas de décompensation cardiaque, traitement digitalique préparatoire. Enfin, en donnant les 2 jours qui précèdent l'injection, 6 gr. *pro die* de chlorure d'ammonium, on augmente l'efficacité du traitement.
Suppositoires : 1 à 2 suppositoires par semaine, si possible le matin, après évacuation intestinale par purgatif ou lavement. Par ailleurs, mêmes remarques que pour le traitement par injections.

Présentation :

Boîtes de 5 ampoules de 1 cc. au prix de 17 francs.
Boîtes de 5 suppositoires au prix de 25 francs.

LE PROGRÈS SCIENTIFIQUE
M. Lefebvre, Pharmacien
25, boulevard Latour-Maubourg — PARIS (VIIe).
(Tél. : Ségur 60-77.)

NUCIPHOS

Agent incomparable de la suractivité cellulaire avec phagocytose exaltée entraînant une réparation des tissus, modifiant le terrain d'évolution de toutes affections microbiennes.
Injection indolore avant et après la piqûre.

Indications. — Asthénie, Cachexies de toutes origines, Neurasthénie, Surmenage, Amaigrissement, Prétuberculose, Grippes et Convalescences, Anémie, Suite d'interventions chirurgicales, Anémie sénile.

Doses. — Le traitement est de trois séries de 10 piqûres à raison d'une ampoule tous les deux jours avec repos de dix jours entre chaque série.

Prix : 25 francs.
Durée d'une série : 20 jours.

Laboratoire d'Hygiène et Thérapeutique appliquées
47, rue Bokanowski — ASNIÈRES (Seine).
(Tél. : Grésillons 00-15.)

NUCLÉARSITOL ROBIN

Association de la combinaison nucléo-phosphatée (voir *Nucléatol*) avec le méthylarsinate de soude.
Granulé. *Comprimés*. *Ampoules* injectables.

Doses et mode d'emploi. — *Adultes* : 4 à 6 cuillers mesures, 5 à 6 comprimés ou 1 à 2 injections hypodermiques par 24 heures.

Propriétés thérapeutiques. — Antituberculeux. Reconstituant puissant.

Indications. — Cachexie des pays chauds, fièvres paludéennes, syphilis, tuberculose, scrofule, lymphatisme.

Prix : *Granulé* : 15 francs.
Comprimés : 16 fr. 50. — *Ampoules* : 18 francs.

Laboratoires ROBIN
13, rue de Poissy — PARIS.
(Tél. : Odéon 08-55, 38-75.)

NUCLÉASINE

Composition. — Iode, Phosphore, Arsenic organique directement assimilables. Extrait hépatique, Vitamine.

Propriétés. — Excitant du métabolisme général. Reconstituant puissant.

Indications. — Croissance, Amaigrissement, Anémie, Dépression nerveuse, Surmenage, Fatigabilité.

Doses. — Une cuillerée à café à la fin des repas.

Le flacon de granulé : 16 francs.

Laboratoire E. VERGELOT
163, rue de Flandre — PARIS (XIXe).
(Tél. : Nord 48-22.)

Enregistré au Laboratoire national des médicaments sous le nº 997-17.

NUCLÉATOL ROBIN

Combinaison de glycérophosphates et de nucléinate de soude.

Granulé : glycérophosphate de chaux et de soude et nucléinate de soude. — Injectable : glycérophosphate de soude pur et nucléinate de soude.

Doses et mode d'emploi. — *Adultes* : 4 à 6 cuillerées-mesures de granulé aux repas ou 1 ou 2 ampoules en injection par 24 heures.

Propriétés thérapeutiques. — Exaltant de la Phagocytose, abaisse la température en quelques heures. Effets analogues à ceux des ferments métalliques ou des colloïdes.

Indications. — S'emploie dans les convalescences, les débilités, les cachexies ; provoque la défervescence dans les fièvres infectieuses, puerpérales, érysipèles, typhoïdes, etc. ; s'emploie aussi préventivement dans les opérations chirurgicales.

Prix : *Granulé* : 15 francs. — *Ampoules* : 18 francs.

Laboratoires ROBIN
13, rue de Poissy — PARIS.
(Tél. : Odéon 08-55 et 38-75.)

NUCLÉIGÈNE

Puissant reconstituant général.

Granulé. — Ergostérine irradiée, Nucléinates Soude et Manganèse, Glycéro de chaux, Arrhénal, Ext. de Kola et vanille ; 2 à 4 cuillerées à café par jour.

Prix : 18 francs (Durée : 8 jours).

Prescrire : Nucléigène granulé.

Indications. — Prétuberculose, Tuberculose, Rachitisme, Anémies.

Laboratoire CHEVILLON
99, rue de Paris
MASSY (Seine-et-Oise).
(Tél. : 22.)

NUCLÉOCARDYL

Médication spécifique de l'angine de poitrine. Toni-cardiaque et Hypotensive.

Composition. — NUCLÉOSIDES VASO-MOTRICES, Chlorophylle spéciale, Extraits de cœur et d'aorte, Chlorure de calcium.

Propriétés thérapeutiques. — Action vaso-dilatatrice, toni-cardiaque, hypotensive, diurétique et eupnéïque.

Mode de présentation. — Comprimés drageïfiés.

Indications. — Artério-sclérose, Hypertension, Angine de poitrine, Asystolie compensée, Œdèmes circulatoires, etc., Maladies infectieuses, Pneumonies, Rhumatismes.

Posologie :

Traitement d'attaque : 4 à 6 comprimés par jour.
Traitement d'entretien : 2 à 4 comprimés par jour.

Prix : 18 francs (flacon de 48 comprimés).

Laboratoire DEFFARGE
Docteur en Pharmacie
366, avenue Thiers — BORDEAUX.
(Tél. : 866-09.)

NUCLÉOPHORÈNE

Reconstituant, Accélérateur de la Nutrition.

Composition. — Nucléinate de soude, Phosphate disodique, Méthylarsinate Na, Maté, Kola, Essence spéciale.

Indications. — Neurasthénie, Lymphatisme, Bronchites chroniques, Convalescence de Grippe et de Maladies infectieuses.

Formes. — Elixir.

Doses :

Adultes : 2 cuillerées à soupe par jour.
Enfants : 2 cuillerées à café par jour.

Prix : 16 francs.

Laboratoire Moderne d'Opothérapie et Biologie Médicale
40, rue Claire-Paulhac — TOULOUSE.

NUCLERGOL

Granulé à base de Manganèse, Phytines, Lipides spléniques, Carotènes (Vitamines A), Oxalate de fer.

Reconstituant général des forces physiques et du système nerveux, Chlorose, Asthénie, Convalescence, Dénutrition, Troubles de la croissance.

Posologie :

Adultes : 1 cuillerée à dessert au début de chaque repas.
Enfants : à partir de huit ans, une cuillerée à café.

Prix : 18 francs.

Dépôt général :
Laboratoires UNIS-SPÈS
14, rue Demarquay — PARIS (X^{e}).

NUJOL

Huile de paraffine.

Description. — Le NUJOL est une huile de vaseline parfaite, incolore, inodore et sans goût, possédant un degré exactement défini de viscosité et de densité.

CRÈME DE NUJOL

Émulsion.

Description. — La Crème de Nujol est une émulsion d'un blanc très pur et d'un goût agréable, à base de Nujol, dont elle possède les propriétés thérapeutiques. Ne contient pas de sucre ; convient aux diabétiques. Est recommandé pour les enfants et toute personne acceptant difficilement l'huile de paraffine pure.

Indications. — Traitement de la constipation.

Dépôt Général :
Société Générale
d'Applications Thérapeutiques.
THERAPLIX
98, rue de Sèvres — PARIS (VIIe).

NUPHOS

Puissant reconstituant de la cellule nerveuse et de l'état général.

Sirop sous 3 formes thérapeutiques :
A. *Adultes* : 1 cuillerée à soupe au repas de midi.
B. *Enfants et adolescents* : 1 cuillerée à café au repas de midi.
C. Sans strychnine. *Adultes* : 2 cuillerées à soupe par jour. *Enfants* : 2 cuillerées à dessert par jour. *Bébés* : 1 à 2 cuillerées à café par jour.

Composition. — Phosphate de soude, Acide phosphorique, catalysés par un sel de manganèse, édulcorés de façon agréable ; strychninés à dose très active dans les formes A et B.

Indications thérapeutiques. — Anémies : Reconstituant. — Asthénies : Reminéralisant. — Anorexies : Réconfortant. — Aliment de la cellule cérébrale. — Hausse rapide du potentiel travail.
Prix : 20 francs.

Laboratoires de Pharmacodynamie
E. POINSIER,
à MERU (Oise).

NUTROMALT

Composition. — Maltose 30 %, Dextrines 67 %, Chlorure de Sodium 1 %, H^2O 2 %. Sucre nutritif ne fermentant pas dans l'intestin. Complément indispensable du lait de vache dans l'allaitement artificiel.

Forme. — Poudre.

Indications. — Affections gastro-intestinales, selles acides et diarrhéiques des nourrissons et des enfants.

Mode d'emploi. — Une demi-cuillerée à café par biberon (soit 5 grammes environ) pendant les 3 premières semaines, puis une cuillerée à café par biberon (soit 10 grammes environ).

La boîte : 16 francs.

Établissements WANDER
CHAMPIGNY (Seine).
(Tél. : Tremblay 09-78 et 09-79.)

OCRÉINE GRÉMY

Traitement des insuffisances ovariennes de la puberté à la ménopause.

Formule :

Chaque pilule correspond à 0 gr. 20 de corps jaune frais.
Existe sous 3 formes pharmaceutiques.

Pilules : 4 à 6 par jour.

Gouttes : XXX à L par jour dans un peu d'eau.

Ampoules : 1 injection intramusculaire tous les 2 jours pendant la période du traitement.

Indications :

Règles rares, peu abondantes, douloureuses, bouffées de chaleur, migraine, obésité, rhumatisme de la ménopause, acrocyanose et toutes les manifestations de l'insuffisance ovarienne.

Permet de réaliser, en association avec la **Follestrine Grémy** (Voir à ce nom) le cycle ovarien normal chez les ménopausiques.

Prix : *Pilules-Gouttes* : 20 francs. — *Ampoules* : 25 francs.

14, rue de Clichy — PARIS (IXe).

OCTENSANOL

Solution à 1 p. 10.000 d'alcool octylique primaire (préparé d'après les travaux de M. le professeur Clerc).

Indications :

Hypertension artérielle et ses conséquences.

Formes thérapeutiques :

Ampoules de 10 cc. pour injections intraveineuses.
Boîte de 12 ampoules : 30 francs au public.
Perles glutinisées, Boîte de 42 : 18 francs au public.

Posologie :

1 ampoule tous les deux jours (série de 12).
3 à 6 perles par jour.

Laboratoires Albert ROLLAND
4, rue Platon — PARIS (XVe).
(Tél. : Suffren 67-73, 67-74.)

ODARSOL

Opiat dentifrice antispirochétosique, contenant 0 gr. 50 p. 100 de Sulfo-Tréparsénan, parfumé aux essences de menthe et de badiane.

Indications. — Préventif et curatif des infections buccales : Pyorrhée alvéolaire, polyarthrite alvéolo-dentaire, ulcérations buccales, amygdalites, angine de Vincent.

Peut être utilisé journellement pour l'hygiène dentaire.

Forme. — Tube de 35 grammes.

Laboratoires CLIN. — COMAR et Cie.
20, rue des Fossés-Saint-Jacques — PARIS

ŒNOPHOS

Acides hydro-éthylène-phosphorique.
Reminéralisation phospho-dolomitique.

Méthode des Professeurs DUBARD et VOISENET de Dijon.

Formes. — Elixir, granulé, gouttes.
Propriétés thérapeutiques. — Neurotonique, reconstituant énergique : *fixateur électif* de la magnésie et de la chaux (*voir fiche DOLOMA*). Médication phosphorique rationnelle.
Indications. — Phosphaturie, neurasthénie, psychasthénies, surmenages physique et nerveux, *cancers*, *tuberculose*.
Doses et mode d'emploi. — *Adultes* : A chaque repas: 1 cuill. à soupe d'*Elixir* ou 2 cuill. à café de *Granulé* ou LX gouttes dans un demi-verre d'eau ou de vin léger sucré. *Enfants* : réduire les doses suivant l'âge.
Pour la cure reminéralisante, voir « *DOLOMA* ».

Prix : La boîte granulé Œnophos. 15 fr.
Le flacon gouttes — 12 fr.
— élixir — 18 fr.

Laboratoire général d'Études Biologiques S. A.
29, place Bossuet — DIJON.
(Tél. : 16-42.)

OÈRÉLIODE

Iode de l'Otorhinolaryngologiste.

La plus active et la mieux tolérée des préparations iodées.

Solution huileuse d'Iode d'absolue pureté, *non combiné*, entièrement diffusible à froid.

Huile *violette*, neutre, indolore, non irritante.

Indications. — Rhinites, Affections catarrhales et inflammatoires du nez, Infections et congestions des muqueuses naso-pharyngées, du larynx, des amygdales, otites, otites mycosiques.

Echantillons gratuits sur demande.

Le flacon de 50 cc. Prix : 12 francs.
— 30 — — 9 fr. 25.

Laboratoire BOUVOT
AUVERS-SUR-OISE (S.-et-O.).
(Tél. : Anvers 49.)

ŒSTROBROL « ROCHE »

Extrait de bouillon végétal concentré achloruré et bromuré associé à une solution de Folliculine titrée physiologiquement.
Tablettes — 1 tablette contient :

NaBr	1 gramme.
Folliculine	100 unités internationales.

Mode d'emploi et doses. — 1 à 2 tablettes 2 fois par jour : matin et soir.

Dans une tasse d'eau très chaude, on fait dissoudre 1 ou 2 tablettes d'ŒSTROBROL « ROCHE » : on prépare ainsi un bouillon savoureux qu'il convient d'absorber le plus chaud possible.

Indications thérapeutiques. — Tous les troubles nerveux accompagnant une dysfonction ovarienne : Aménorrhée, Dysménorrhée et surtout Ménopause.

Enregistré au Laboratoire National de Contrôle des Médicaments sous le numéro 504-62.

Produits F. HOFFMANN-LA ROCHE et Cie
10, rue Crillon — PARIS (IVe).
(Tél. : Archives 91-10.)

OKAMINE

Solution stérilisée d'acides aminés du docteur DANI HERVOUET, la seule préparée sous sa direction et résumant ses recherches de 1918 à 1934.

Formule :

Glycocolle	2 gr. 50
Monométhylglycocolle	1 gr. 50
Monométhyl N Leucine gauche	1 gr.
Solvant isotonique	q. p. 100 cc.

En boîtes de 10 ampoules de 2 cc.
Prix : 45 francs.

Mode d'emploi. — Injection sous-cutanée d'une ampoule en moyenne tous les 3 jours.

Indications. — Tuberculoses et toutes déficiences organiques.

P. BLOUIN, Pharmacien
50, rue de Turenne. (Tél. : Archives 93-14).
Dépôt général :
DARRASSE Frères,
13, rue Pavée — PARIS. (Tél. : Turbigo 84-40.)

OLBIA

Solution huileuse de Bismuth.
(Dicamphocarbonate de Bismuth.)
Spécifique de la Syphilis.

Indications. — Syphilis à toutes les périodes, spirilloses, spirochétoses

Formes :

1° Ampoules de 2 cc. pour injections intramusculaires indolores.
2° Ampoules de 1 cc. pour injections intramusculaires indolores.

Posologie :

Adultes : Injecter dans la région fessière une ampoule de 2 cc. tous les 4 jours.
Enfants : Injecter dans la région fessière une ampoule de 1 cc. tous les 4 jours.

La boîte de 10 ampoules de 2 cc. : 22 fr. 50.
— 10 — 1 cc. : 15 fr.
— 6 — 2 cc. : 14 fr 50
— 6 — 1 cc. : 10 fr.

Établissements MOUNEYRAT
Docteur MOUNEYRAT
Professeur Agrégé Faculté de Médecine
Docteur ès sciences, Pharmacien de 1re classe
12, rue du Chemin-Vert — VILLENEUVE-LA-GARENNE
près Saint-Denis (Seine).
(Tél. : Nord 03-54 et 66-53.)

OLCALAN

Composition :

Borate de soude, Huile d'Olive stérilisée, Eau de chaux, Lanoline.

Trois présentations : OLCALAN SIMPLE, OLCALAN SALICYLIQUE, OLCALAN RESORCINE.

Tubes de pommade.

A employer dans toutes les irritations de l'épiderme : Eczémas, Brûlures, Rougeurs des Nouveau-Nés, Prurit, etc...

Le tube : 6 francs.

Échantillons sur demande.

Laboratoires SERRE

7, place Pey-Berland
BORDEAUX (Gironde).

OLCANFRAL

Composition. — Deux formes :

A	B
Capsicum. Formol. Essence d'Eucalyptus. Alcool camphré. Glycérine.	Même formule moins le capsicum.

Propriétés :

A. Antiseptique, antiprurigineux, cicatrisant.
B. Désodorisant.

Indications :

A. Traitement curatif et préventif des engelures ulcérées ou non.
B. Hyperhydrose et bromhydrose plantaires.

Posologie et mode d'emploi. — Une application matin et soir. Sèche très rapidement.

Prix : 8 fr. 50 le flacon de 30 cc.

Laboratoires MARTIN

CLOYES (Eure-et-Loir). (Tél. : n° 30.)

OLÉOCHRYSINE LUMIÈRE

Chrysothérapie et Calcithérapie par injections de suspension huileuse.

L'**Oléochrysine Lumière** est une suspension dans l'huile d'auro-thiopropanol sulfonate de calcium, teneur en or 35 p. 100, taux calcique 4.52 p. 100.

L'**Oléochrysine Lumière** présente le considérable avantage de n'exercer aucune agression brutale à l'égard du rein et autres émonctoires ou organe, le calcium accroît encore la tolérance.

Une injection intra-musculaire tous les 4 ou 5 jours réalise une imprégnation continue. Absorption lente, régulière, acquise totalement en un temps variant entre 96 et 120 heures.

L'absorption à doses filées se trouve ainsi réalisée, d'où une fixation organique de l'or plus élevée que lorsque le sel est brutalement absorbé.

Tuberculose sous ses diverses formes et, au premier chef, Tuberculose pulmonaire, sans nulle restriction imposée par les caractères évolutifs de l'affection.

Dans les Tuberculoses dites externes : cutanées, osseuses, laryngées, ganglionnaires, articulaires, des résultats satisfaisants sont atteints par l'usage de l'**Oléochrysine Lumière.** Les localisations rénales sont elles-mêmes favorablement influencées par l'**Oléochrysine Lumière** qui doit alors être administrée avec précaution sous le contrôle d'une surveillance minutieuse.

Rhumatismes et, plus particulièrement, la grande polyarthrite chronique infectieuse. Non seulement un rhumatisme chronique infectieux traité par l'**Oléochrysine Lumière** cesse d'évoluer, mais encore des malades immobilisés depuis des années par des nouures articulaires extrêmement douloureuses ont récupéré intégralement ou presque leur faculté de mouvement.

Maladies infectieuses diverses: Lèpre, Syphilis.

Dermatoses: Lupus érythémateux, Tuberculides, Psoriasis, sont traités avec l'**Oléochrysine Lumière** avec des résultats inégalés dans de telles affections par tout autre traitement chimique.

Affections du système nerveux: Prévention et traitement de la Syphilis nerveuse (l'or franchit la barrière méningée), de plus l'**Oléochrysine Lumière** semble donner quelques résultats dans la sclérose multiloculaire considérée comme échappant aux ressources de la thérapeutique.

L'**Oléochrysine Lumière** est livrée en ampoules de 0 gr. 10, 0 gr. 20, 0 gr. 30.

Mode d'emploi :

Tuberculose. — Début 0 gr. 10, puis 0 gr. 20 et 0 gr. 30. 1 injection tous les 5 jours. Traitement de 10 à 40 injections.

Rhumatisme. — Mêmes directives, mais progression lente des doses. Récidiver 2, 3 ou 4 fois les dosages 0 gr. 10 et 0 gr. 20 ensuite 0 gr. 30.

Laboratoire LUMIÈRE
45, rue Villon — LYON.

OLÉOCIDASE

ACIDE OLÉIQUE PAUL THIBAULT

Capsules dosées à 0 gr. 50 d'*Acide Oléique pur*, extrait de l'huile d'olive, procédé Paul Thibault, licencié ès sciences physiques, ancien président de la Société de pharmacie de Paris. Sous un volume très restreint l'*Acide Oléique Paul Thibault* réalise, avec effet rapide et constant, l'action toujours très lente et souvent incertaine attribuée à l'huile d'olive dans la désagrégation des calculs de cholestérine. La plus sûre méthode de drainage biliaire.

Indications. — Lithiase biliaire. Cholélithiasie, Cholécystites lithiasiques, Cholestérinémie, Ictères, Crises de Coliques hépatiques, Evacuation des calculs de Cholestérine par désagrégation.

Posologie. — 2 à 3 capsules le matin à jeun, 2 à 3 capsules dans le milieu de la journée et, si besoin, 2 à 3 capsules le soir dans un peu d'eau minérale bicarbonatée ou chlorurée sodique tiède (Vichy, Châtel-Guyon, Vals, etc.).

Durée d'utilisation : 6 à 8 jours

Prix : 15 francs.

Nota. — Pour éviter l'emploi d'acides oléiques impurs, prescrire toujours : capsules d'*Oléocidase Paul Thibault*.

Établissements SOUDAN
48, rue d'Alésia — PARIS (XIVe).
(Tél. : Gobelins 06-89.)

Enregistré au Laboratoire National n° 218-9.

Voir également : **OLÉOSODINE**.

OLÉOFORMINE CORBIÈRE

Comprimés glutinisés et dragéifiés.

Composition :

Acide cholique	0,05
Oléate de soude anhydre	0,20
Hexaméthylène tétramine	0,25

Indications. — Lithiase biliaire, Coliques hépatiques, Cholécystite, Ictères, Cirrhoses, Insuffisance hépatique, Cholémie familiale.

Mode d'emploi. — Deux comprimés à avaler avec un peu d'eau, avant chacun des deux principaux repas, pendant 20 jours.

Présentation. — En boîtes aluminium de 40 comprimés. Traitement pour 10 jours. Prix : 12 francs.

Laboratoires pharmaceutiques CORBIERE
27, rue Desrenaudes — PARIS (XVIIe).
(Tél. : Carnot 78-11.)

OLÉO-MEL

« LE LAXATIF DE RÉGIME »

Formule. — Huile de paraffine extra neutre à viscosité maxima et spéc. raffinée pour l'usage interne. — Miel surfin premier choix. } P. E.

Indications. — L'association de ces deux substances réalise une synergie parfaite qui relève, pour le traitement de la **Constipation et des Affections gastro-intestinales,** de toutes les indications et de la posologie même de l'huile de paraffine. **Action mécanique. Innocuité absolue.**

Préparation. — L'Oléo-Mel, préparé par un procédé spécial, se présente sous forme d'une gelée homogène, absolument stable et inaltérable ; il conserve tout l'arome et toute la saveur du miel, ce qui en fait une médication des plus agréables et des plus faciles à prendre.

Laxatif idéal des Enfants et des personnes délicates.

Prix 10 fr. 50 et 17 fr. 85 (taxe comprise).
Durée moyenne 8 et 15 jours de traitement.

Laboratoire DELFOUR
à POUILLON (Landes) — (Tél. : 9.)

Enregistré au Laboratoire National de Contrôle des Médicaments, sous le n° 246-1.

OLÉOPHÉDRINE BÉRAL

Huile d'Éphédra à 1 et 2 p. 100 d'éphédrine naturelle, à alcalinité neutralisée sans adjonction d'analgésique.

La plus active et la moins irritante des huiles éphédrinées. Pour pulvérisations nasales contre rhinites, sinusites, rhume des foins, coryzas, surdités catarrhales, céphalées sinusiennes, etc...

(Éphédriseur BÉRAL, pulvérisateur de poche : 20 francs).

Prescrire : OLÉOPHÉDRINE BÉRAL, un flacon : 12 et 15 francs.

Laboratoires de l'ÉPHÉDRINE BÉRAL
194, rue de Rivoli — PARIS.

OLÉOSODINE

Oléate de soude Paul Thibault.

Composition. — Capsules dosées à 0 gr. 30 d'oléate de soude anhydre, chimiquement pur.

Propriétés. — Produit parfaitement toléré par les estomacs digérant mal les corps gras, exaltation de la secrétion biliaire, désagrégation et expulsion des calculs de cholestérine, sédation des phénomènes douloureux.

Indications. — Lithiase biliaire, Cholélithiasie, Cholestérinémie, Coliques hépatiques.

Posologie. — 2 à 3 capsules le matin à jeun, 2 à 3 capsules dans le milieu de la journée et, si besoin, 2 à 3 capsules le soir, dans un peu d'eau minérale tiède (Vichy, Vals, Châtel-Guyon).

Prix : 15 fr. pour 6 à 8 jours de traitement environ.

Établissements SOUDAN
48, rue l'Alésia — PARIS (XIVe).
(Tél. : Gobelins 06-89.)
(Voir également **OLÉOOIDASE**).

OLÉOVULES

Ovules gynécologiques.
De formule entièrement originale.

Composition :

Acide picrosalique : Nouveau succédané de l'Acide Picrique dépourvu de ses inconvénients (ne colore pas les téguments, ne détermine, même à haute dose longtemps continuée, aucun accident toxique) (M. Marchand, *Thèse Paris* 1935).

Rubacrine ou Rouge d'Acridine : puissant antiseptique, non irritant (S. Lurié, *Thèse Paris* 1934).

Sulfostérol : Composé organique soufré remplaçant l'Ichtyol (inodore et ne tachant pas).

Avantages. — Efficacité. Propreté. *Fusion parfaite.*

Les Oléovules calment, désinfectent, cicatrisent sans irriter.

Indications. — Infections de toute nature des voies génitales inférieures (Blennorragie après la phase aiguë, Infections streptococciques post-puerpérales, etc.), et principalement : Métrites, Cervicites Ulcérations et érosions du col, Vaginites.

Posologie. — 2 à 3 ovules par semaine.

Mode d'emploi. — Mettre l'ovule le soir au coucher, si possible après une injection vaginale chaude ; le fixer avec un tampon de coton.

Pour les pays chauds, prescrire les Oléovules G, moins sensibles à l'action des températures élevées.

Les oléovules sont couramment employés dans les services de gynécologie des hôpitaux.

Littérature. — Thèses de G. Donet et de M. Marchand ; Communication à la Société de Gynécologie ; travaux de MM. Chéron, Vigneron, Thiéry, Fuchs, Fayot, de Manet, etc.

Prix : 15 francs la boîte de 6 ovules.

Laboratoires SFÉAT
15, rue Catulienne — SAINT-DENIS (Seine).

OLÉTHYLE-BENZYLE

L'Oléthyle-Benzyle, qui servit à faire en France les premières études cliniques sur le Benzoate de Benzyle et permit son introduction dans la thérapeutique, est une présentation de Benzoate de Benzyle pur.

Propriétés physiologiques. — Antispasmodique et Hypotenseur dépourvu de tout pouvoir narcotique ne produisant aucun effet nocif sur le cœur, les reins, l'appareil respiratoire et le système nerveux.

Indications :

I. — Hypertension, Angine de Poitrine, Angio-Spasmes.

II. — Tous les états spasmodiques de la musculature lisse ;

Spasmes bronchiques, asthme, coqueluche, hoquet persistant d'origine périphérique, péristaltisme exagéré de l'intestin (dysenterie, diarrhées, pylorospasme), coliques hépatiques, néphrétiques, intestinales, constipation spasmodique, spasmes de la vessie, dysménorrhées spasmodiques.

Présentation. — Gouttes et gélules.

L'Oléthyle-Benzyle Gouttes est une solution de Benzoate de Benzyle synthétique pur titré à 20 p. 100.

L'Oléthyle-Benzyle Gélules est la présentation de choix de ce produit permettant au malade d'avoir toujours sur lui en toutes circonstances son médicament dosé de façon précise (chaque gélule renferme 0,10 de Benzoate de Benzyle).

Posologie. — Oléthyle-Benzyle Gouttes, XX à XXX gouttes trois ou quatre fois par jour, dans un peu de lait ou d'eau sucrée, de préférence au début ou au milieu des petits et grands repas.

Oléthyle-Benzyle Gélules 3 à 5 gélules par jour, espacées dans le courant de la journée, de préférence au début ou au milieu des petits et grands repas

Prix :

Oléthyle-Benzyle gouttes : 13 francs.

Oléthyle-Benzyle gélules : 14 francs.

Laboratoire Central de Paris.

122, faubourg Saint-Honoré — PARIS.

OLIPHÉDROL

Antisepsie des voies respiratoires.

Sans menthol. Sans adrénaline. Sans cocaïne.

Formule. — Essences végétales antiseptiques, 4 + Camphre, 1 + Ephédrine naturelle, 0,5 + Stovaïne, 0,1. — Huile végétale neutre purifiée Q. S. P. 100.

Indications. — Affections du Rhino-pharynx : Coryza, Rhume des foins, Rhinites sinusites, Ozène, Céphalées rhinogènes, etc.
Préservation des affections contagieuses. Grippe, Rougeole, Coqueluche, etc.

Propriétés, avantages. — Vaso-constricteur, sédatif, antiseptique. Sans menthol, ne contenant que des essences naturelles, l'OLIPHEDROL peut être employé chez le nourrisson, chez l'enfant comme chez l'adulte.
Propre et pratique, sans odeur désagréable.

Présentation sous deux formes :
Solution. Flacon de 30 cc. avec compte-gouttes nasal.
Capsules. Boîte de 24 capsules pour nasa-instillation.

Prix : Les deux formes : 12 francs.

Mode d'emploi. — Plusieurs fois par jour, soit VI à VIII gouttes, soit une capsule dans chaque narine.
Chez le nourrisson, demi-dose.

Laboratoires de l'OLIPHÉDROL
18, rue Daval — PARIS (11e).

OLIRICYL

EX-OLIRICIN

Composition. — Chaque comprimé dragéifié contient :

Huile de Ricin saponifiée	0,05
Huile d'Olive saponifiée	0,10
Bile dépigmentée	0,04
Soufre pur	0,02
Belladone pulv	0,01

Originalité. — Utilisation des sels de l'huile de ricin et de l'huile d'olive, actifs sous un faible volume, sans aucun des désagréments des huiles (*nausées, renvois, indigestions, etc....*).

Posologie. — 1 à 5 comprimés par jour avant ou après le repas, ou le soir au moment du coucher.
Commencer par 2 comprimés le soir.
Augmenter ou diminuer suivant les résultats obtenus.
Avaler sans mâcher.

Indications. — Toutes les formes de constipation. Stimulant hépato-biliaire sans réactions. Lithiase biliaire. Cholagogue.

Présentation. — Tube de 40 comprimés assurant 15 à 20 jours de traitement : 12 francs.

Laboratoires Paul HARDY
Docteur en Pharmacie, Ancien Interne des Hôpitaux
42, boulevard Saint-Marcel — PARIS (Ve).
(Tél. : Gobelins 36-96.)

OLISOL

Traitement des affections du nez et des voies respiratoires.

Composition. — *Essences antiseptiques végétales, Résorcine* (1 p. 100), *Huile d'olive.*

Formes. — Liquide et capsules.

Indications thérapeutiques. — *Rhinites, Sinusites, Coryza, Laryngites, Trachéites.*

Mode d'emploi. — Instillations et pulvérisations avec l'Olisol liquide. Auto-injections nasales avec les capsules.

Prix : *Flacon* petit modèle, 5 francs ; grand modèle, 9 fr.
Capsules : 9 francs.

OLISOL ÉPHÉDRINÉ

Composition. — *Ephédine* (1 p. 100), *Essences antiseptiques végétales, Huile d'olive.*

Mêmes formes, indications et mode d'emploi que pour l'OLISOL.

Prix : Flacon petit modèle : 6 francs ; grand modèle, 12 francs.
Capsules : 12 francs.

Laboratoires SAUBA
MONTREUIL — PARIS.

OLIVÉOL

Acide oléïque β

Olivéol pilules, 6 par jour.
Olivéol globules, 1 à 2 par jour.
Olivéol gouttes (pour enfants), X à XL gouttes suivant l'âge.

SPÉCIFIQUE HÉPATIQUE

augmente la sécrétion biliaire,
se retrouve dans la bile hypersecrétée,
dissout le calcul de cholestérine.

Prix : Globules-Gouttes : 12 francs.
Prix : Pilules : 14 francs.

Laboratoires de l'OLIVÉOL ÉTIÉVANT
Ed. BRUN, Pharmacien de 1re classe
Ancien interne des Hôpitaux de Lyon
TASSIN-LA-DEMI-LUNE **(Rhône).**
(Téléphone : 38.)

ONCTION ANGELINI

Guérison de la Gale même infectée.

Sans bains.

Sans frotte — En une seule application.

Adoptée par la Marine nationale.

Traitement des maladies rebelles de la peau.

L'Onction Angelini, à base de soufre et huile de cade, est en usage dans les hôpitaux maritimes de Brest, Cherbourg, Lorient, Rochefort, Toulon, Bizerte.

Prix au public : 10 francs.

Gros : **Angelini, Pharmacien.**
61, rue de Seine — PARIS.
(Tél. : Danton 92-73.)
et chez tous
les commissionnaires et droguistes.
Détail : Dans toutes les pharmacies.

ONCTION LEISYN

Adoucissante, Cicatrisante, Décongestionnante, Anti-prurigineuse, Antiseptique, respectant l'intégrité des tissus cicatriciels les plus délicats.

Formuler: Un tube ONCTION LEISYN.

Mode d'emploi :

Étendre sans frotter, deux fois par jour, en couche épaisse et recouvrir d'un taffetas chiffon et d'une bande.

Dans les hémorroïdes et le prurit anal, faire pénétrer aussi profondément que possible.

Indications:

Toutes les dermatoses, même chroniques. Tous les prurits, Eczémas aigus et chroniques, Eczéma du nourrisson, Ecthymas, Sycosis, Impetigo, Psoriasis, Hémorroïdes externes et internes, Prurit anal et vulvaire, Ulcères variqueux de toutes natures, Fluxions rhumatismales, Goutte, Crevasses du sein, Brûlures, Engelures, Phlébites, Plaies atones ou suppurantes, Blessures, Radiodermites, Dermites médicamenteuses, Lupus, Ophtalmologie, Gynécologie.

Ne donne aucun résultat vis-à-vis de l'Urticaire, des Dartres, de certaines formes de l'Acné et du Lichen.

Action:

Efficacité et rapidité d'action inconnues jusqu'ici. Calme instantanément les prurits les plus rebelles. Pénètre très profondément dans les tissus et les imprègne de ses principes actifs. Permet d'obtenir des guérisons souvent presque immédiates. Médicament constant, fidèle, réellement efficace et de toute sécurité.

Composition:

Médicament nouveau à l'Yttrium, Samarium, Lanthane, Titane, Cæsium, Extraits et Sécrétions bulbo-glandulaires, préparé par procédé Evoo.

Non toxique. Non caustique. Aucune contre-indication.

Communication à l'Académie de Médecine.

Les Laboratoires LEISYN

1 *bis*, rue Molitor — PARIS (XVIe).

(Tél. : Auteuil 14-73.) (C. C. postaux — PARIS 1075-98.)

Adr. tél. : LABOLEISYN-PARIS.

ONCTUA

Composition :

Para-Isopropylmetacresol	0,35
Phenolum salicylicum	0,75
Oleum cacao	10
Paraffinum	15
Cera Alba	7
Adeps lanæ	7
Vaselinum	Q. S. p. 100 gr.
Baume du Pérou	1 %

Indications. — Tous pansements de brûlures, ulcères, furoncles, anthrax, abcès, escarres.

Présentation et prix. — Carrés de tulle grec de 10 × 10. Compresses grasses de 10 × 10 ne séchant pas, s'enlevant rapidement, évitant l'arrachement des bourgeons d'épidermisation.

La boite de	6	compresses :	8 fr.
—	12	—	13 fr.
—	20	—	18 fr.

Dépôt général :

Établissements ECHARD-GILLIER

Pansements

L'ARBRESLE (Rhône).

ONGUENT FREVAL

Composition. — 45 p. 100 de mercure ; 2 p. 100 d'extrait frais de Belladone et 10 p. 100 d'extrait frais de ciguë.

Propriétés thérapeutiques. — Antiphlogistique, Résolutif, Antiseptique, Calme immédiatement la douleur et localise l'infection.

Indications. — Tout état inflammatoire : Piqûre infectée, Furoncle, Phlegmon, Panaris, Anthrax, Hémorroïdes, Phlébite, Orchite, Arthrite aiguë, Adénite.
Tumeurs blanches et autres tuberculoses ostéo-articulaires et ganglionnaires.
Tout traitement mercuriel par friction (très recommandé pour les enfants ou comme traitement discret chez les adultes).

Mode d'emploi. — Étendre l'onguent, le recouvrir d'un linge propre ou d'une gaze et faire tenir.

Dose journalière. — Chez l'*adulte* : gros comme une noisette en une ou deux fois.

Prix : le tube 18 fr. 50.

Laboratoire du DELTA

84, rue de Rochechouart — PARIS (IXe).

(Tél. : Trudaine 45-18.)

OPHTALMISO 8

L'Ophtalmiso 8 est la marque de collyres pratiques, aseptiques, présentant les avantages suivants :

1° Concentration en ions hydrogène égale à celle des larmes.

2° Concentration moléculaire égale à celle des larmes.

3° Solution restant aseptique après l'ouverture de l'ampoule.

4° Facilité d'emploi.

Le flacon « OPHTALMISO » est tout en verre d'une seule pièce, sans caoutchouc.

Les principales formules sont préparées dans le flacon breveté « OPHTAMISO 8 ».

Demander la Littérature spéciale aux

Laboratoires CORBIÈRE
27, rue Desrenaudes — PARIS.

OPOBYL

Enregistré au Laboratoire National de Contrôle des Médicaments sous le n° 363-3.

Forme. — Dragées.

Composition. — Extrait hépatique, Sels biliaires, Boldo et Combretum.

Propriétés pharmacodynamiques. — Cholagogue, Rééducateur des fonctions entéro-hépatiques, Décongestif du foie et des intestins.

Indications. — Hépatites. — Ictères — Cholécystites. — Lithiase biliaire. — Entérocolites, Constipation chronique. — Dyspepsie gastro-intestinale.

Mode d'emploi. — 1 à 2 dragées au début ou à la fin des repas, 2 ou 3 fois par jour.

L'étui : 12 fr. (en France).

Laboratoires A. BAILLY
15, rue de Rome — PARIS (VII°).

OPOCALCIUM DU Dr GUERSANT

Reminéralisation. Polyopothérapie.

Composition. — Extraits totaux de glandes endocrines. Parathyroïde (titrant 200 unités Collip au gr.), surrénale, thymus, hypophyse, (ce dernier dans le granulé seulement), associés au fluorure, phosphate, glycéro-phosphate, carbonate de Ca, phosphate de Mg et nucléinate de Mn.

Formes — Cachets (en tubes d'aluminium), comprimés, poudre, granulé (recommandé pour enfants).

Propriétés thérapeutiques. — La décalcification et, d'une façon générale, la déminéralisation de l'organisme sont dues moins à un apport insuffisant des minéraux alimentaires qu'à la déficience des glandes endocrines.

Pour recalcifier et reminéraliser, il faut donc procurer à l'organisme les extraits des glandes dont l'action hormo-stimulatrice et régulatrice assure le métabolisme des minéraux.

Indications. — Prétuberculose, tuberculose, neurasthénie, surmenage-débilité, croissance, phosphaturie, convalescence, lymphatisme, rachitisme, fractures, carie dentaire, grossesse, allaitement.

Doses et mode d'emploi. — *Adultes* : 3 cachets, 6 comprimés, 3 cuillerées à dessert de granulé, 3 à 5 cuillers-mesures de poudre.

Enfants jusqu'à 10 ans : 1 cachet ou 2 comprimés, 3 cuillerées à café de granulé, 2 cuillers-mesures de poudre.

Enfants jusqu'à 5 ans : 2 cuillerées à café de granulé, 1 cuiller-mesure de poudre. Durée du traitement : minimum 10 jours.

Opocalcium arsénié : (avec 1 cc. de méthylarsinate disodique). — Une seule forme : cachets.

Adultes : 3 cachets par jour ; avant 12 ans : 1 ou 2 cachets par jour.

Opocalcium gaïacolé (avec sulfo-gaïacolate de potasse). — Antisepsie pulmonaire et reminéralisation associées.

Adultes : 3 cachets par jour ; avant 12 ans : 1 ou 2 cachets par jour.

Opocalcium irradié. — (Voir plus loin.)

Opoferrine (avec fer organique et extraits organiques). (Voir notic plus loin.)

Adultes : 4 à 6 comprimés par jour.

Enfants : 2 à 4 comprimés par jour.

Prix. — *Cachets* : 15 francs. — *Comprimés* : 15 francs.
Granulé : 16 fr. 50. — *Poudre* : 16 fr. 50.

Laboratoires de l'OPOCALCIUM
A. RANSON, Docteur en pharmacie.
121, avenue Gambetta — PARIS (XXe).
(Tél. : Ménilmontant 62-81 et 62-82.)

OPOCALCIUM IRRADIÉ DU Dr GUERSANT

Composition. — *Vitamine D pure cristallisée* titrant 40 millions d'unités internationales au gramme, associée au complexe endocrino-minéral de l'Opocalcium. (L'extrait parathyroïdien titre 200 unités Collip au gramme).

Formes. — Cachets (présentés en tubes d'aluminium). Comprimés, Granulé.

Propriétés thérapeutiques. — L'Opocalcium irradié assure une reminéralisation intégrale. Il fixe le calcium et le phosphore dans les tissus.

Indications. — Rachitisme, Croissance, Carence minérale, Ossification, Dentition, Lymphatisme, Dénutrition, Prétuberculose, Tuberculose, Débilité, Asthénie, Surmenage, Phosphaturie, Infections, Fractures, Grossesse, Allaitement, Anémie, Convalescence.

Doses journalières et mode d'emploi :

Cachets : *Adultes* : 3.

Comprimés : *Adultes* : 6.

Granulé : *Adultes* : 3 à 4 cuillerées à café.

Enfants jusqu'à 10 ans : 1 à 3 cuillerées à café.

Enfants jusqu'à 5 ans : 1 cuillerée à café.

Durée du traitement : minimum 10 jours.

Littérature et échantillons :

Laboratoires de l'OPOCALCIUM

A. RANSON, Docteur en Pharmacie.

121, avenue Gambetta — PARIS (XXe).

(Tél. : Ménilmontant 62-81 et 62-82.)

OPOCHOL

Composition :

Oléate de soude, Bile dépigmentée et décholestérinée, Extrait dotal hépatique. Extrait de Boldo, Extrait de Kinkélibah.

Forme pharmaceutique :

Comprimés dragéifiés glutinisés.

Indications thérapeutiques :

Affections hépato-biliaires. Hépatites, Cirrhoses, Petite insuffisance hépatique, Cholémie simple familiale de Gilbert et Lereboullet, Lithiase biliaire, Angiocholite, Coliques vésiculaires, Cholécystites médicales, Ictères.

Affections gastro-intestinales. — Dyspepsies réflexes, Constipation par insuffisance de chasse biliaire, Entéro-Colite muco-membraneuse.

Maladies de la nutrition. — Diabète par hypohépatie. Goutte, Obésité, Arthritisme, Hépatisme de Roger Glénard, Etats hypercholestérinémiques.

Affections de l'appareil circulatoire avec participation du foie. — Foie cardiaque. Syndrome d'hypertension portale, Varices et Hémorroïdes des hépatiques, Hémophilie, certaines Anémies.

Infections, Intoxications.

Neuro-psychiatrie. — Psychasthénie avec signes hépatiques, Mélancolie anxieuse présénile, dépression avec troubles hépatiques.

Mode d'emploi :

A. *En période de crise.* — 4 comprimés par 24 heures, 2 comprimés au moment des repas de midi et du soir.

B. *Régulateur-Entretien.* — 2 comprimés par 24 heures, un comprimé à midi et un autre le soir aux repas.

Incompatibilités :

Aucune incompatibilité.

Prescrire :

Opochol : comprimés, 1 flacon.

Prix, le flacon de 50 comprimés : 15 francs.

Laboratoire de MÉDECINE EXPÉRIMENTALE

1 et 3, rue de Malherbe — BEAUVAIS (Oise).

(Tél. : 0-50.)

Echantillons et littérature à la disposition de MM. les Docteurs.

OPODERMYL

Onguent cutané opothérarique.

Composition. — Extraits embryonnaires, albumoses et sérum hémopoiétique, tous principes actifs de la régénération cutanée.

Propriétés thérapeutiques. — Agent spécifique de l'épidermisation en toutes circonstances.

Indications. — Plaies atones, Pertes de substance chirurgicales ou diathésiques, Engelures, Brûlures, Erythèmes, Crevasses du sein, Prurits, Dermatoses.

Mode d'emploi. — Application permanente en couche épaisse, renouvelée aussi souvent que possible.

Prix au public : 12 francs.

J. BENSIMON

36, rue des Martyrs — PARIS (IXe).

OPOFERRINE VITAMINÉE

Thérapeutique anti-anémique

Composition. — Association des Peptonates de fer et de manganèse, à l'extrait hépatique (méthode de Whipple) et à l'extrait splénique, en présence des Vitamines A (Carotène) et C (Chlorophylle), qui commandent le métabolisme du fer.

Action. — Le plus complet et le plus puissant agent de régénération sanguine, stimule l'hématopoièse et accroît la valeur globulaire.

Indications. — Anémies pernicieuses, anémies de toute nature (post-hémorragiques, infectieuses, parasitaires, toxiques, cancéreuses, de l'enfance, etc...), la chlorose, les altérations et les affections sanguines, les maladies hémorragipares, les déficiences spléno-hépatiques, les états post-opératoires, la convalescence, la puberté, le surmenage, les intoxications (saturnisme, oxyde de carbone, alimentaire, etc...), l'hypotension, l'amaigrissement.

Forme. — Granulé.

Doses journalières. — *Adultes* : 2 à 3 cuillerées à dessert.

Enfants : 1 à 3 cuillerées à café. A prendre au début des repas. Aucune action toxique. Peut être prescrit aux jeunes enfants. Durée du traitement : minimum 10 jours.

Prix : 18 francs.

Laboratoires de l'OPOCALCIUM

A. RANSON, Docteur en Pharmacie,

121, avenue Gambetta — PARIS

(Tél. : Ménilmontant 62-81, 62-82.)

OPONUCLYL IRRADIÉ TROUETTE-PERRET

Catalyseur fixant le Phosphore et le Calcium. Vitamine D.

Médication synergique organo-médicale.

Composition. — Lipoïdes médullaires et spléniques, Orchitine, Hémoglobine, Acide nucléinique, Cinnamate de manganèse et de fer, Algostérine irradiée.

Indications. — Anémie, Chlorose, Convalescence, Croissance, Surmenage, Neurasthénie, Lymphatisme, Tuberculose.

Doses. — *Adultes* : 2 sphérules à chaque repas.
Enfants : 1 sphérule à chaque repas.

Prix au public : 16 francs.

Littérature et Echantillons :

Laboratoires TROUETTE-PERRET
61, avenue Philippe-Auguste — PARIS (XIe).
(Tél. : Roquette 87-34.)

OPOPHOS GRANULÉ

Composition. — Glycérophosphate de chaux, Inosito-Phosphate de chaux et magnésie ; Phosphate bicalcique, de magnésie, de manganèse ; Protoxalate de fer, Splénine, Thymusine, Parathyroïdine.

Indications. — Anémies, Chlorose, Asthénie, Surmenage, Rachitisme, Lymphatisme, Carences, Troubles de Croissance et de Nutrition, Déminéralisation, Caries dentaires.

Forme. — Granulé sucré, aromatisé. Ne contenant aucun produit toxique (arsenic, strychnine, etc.), l'OPOPHOS constitue la forme la plus facile et la plus agréable pour faire prendre fer et phosphates aux enfants et aux bébés.

Doses. — *Bébés* : 1/4 de cuillerée à café 2 fois par jour. — 2 à 5 *ans* : 1/2 cuillerée à café 2 fois par jour. — 5 *à* 15 *ans* : 2 cuillerées à café par jour. — *Adultes* : 4 cuillerées à café par jour.

Prix : 15 francs.

Laboratoire DENISOT
19, rue de Fleurus — PARIS (VIe).

OPO-PLASMA

Composition. — Extraits de Foie, Rate, Pancréas, Rein, Surrénale, Glande mâle, Extrait de Malt et Peptone de muscle (Acides aminés totaux) en Plasma marin synthétique, hypertonique par les facteurs Ca, Mn, Mg, Cu.

Indications. — *Maladies chroniques*, déglobulisantes, déminéralisantes et consomptives : Anémies, Lymphatisme, Rachitisme, Avitaminose, Athrepsie des Nourrissons ; *Tuberculose* dans toutes ses manifestations, rhumatismes chroniques, Paludisme, Cachexies, Néoplasies, etc.
Maladies aiguës toxi-infectieuses ou septicémiques. Fièvres éruptives, broncho-pneumonies, diphtérie, états typhoïdes et puerpéraux, pyo-septicémies chirurgicales, etc... Toutes convalescences.

Présentation. — *Ampoules buvables* (non injectables) de 20 cc. Prix : 45 francs la boîte de 10 ampoules.

(Par voie buccale.)

Adultes : 1 à 4 ampoules par jour dans un peu d'eau ordinaire ou gazeuse avant ou loin des repas. *Enfants* : 1 à 2 ampoules suivant l'âge.

(Par voie rectale.)

Mêmes doses étendues d'un volume égal d'eau bouillie tiède ou mieux incorporées dans un « goutte à goutte » de sérum physiologique ou glucosé.

L. BÉLIERES,
19, rue Drouot — PARIS.

OPOSTYL BOUTY

Tonique de l'énergie.

Composition. — Complexe endocrino-chimique réalisant 4 associations en synergie du sel minéral et de la glande qui le fixe dans l'organisme :

Cortico-Surrénale + Arsenic organique.
Moelle osseuse + Hypophosphites.
Thymus + Magnésium. — Rate + Fer.

contient aussi, Manganèse, Cuivre (catalyseur de l'assimilation du fer) et Strychnine minimale.

Action thérapeutique. — 1° Stimule puissamment le pouvoir anti-infectieux et l'hématopoïèse. — 2° Rend possible la création des réserves consommables même sur le terrain peu favorable d'un organisme déprimé. — 3° Restaure le tonus nerveux.

Indications. — Epuisement des réserves (amaigrissements, surmenage, croissance, fatigue due à l'insuffisance organique). Insuffisance de l'appareil hémopoïétique : anémies primitives ou secondaires. — Convalescences de grippes, bronchites ou maladies infectieuses. — Tous épuisements nerveux.

Forme. — *Comprimés* et *liqueur*.

Posologie.

Liqueur. — 1 à 4 cuillers à café par jour avant les repas, pure ou dans un peu d'eau, sucrée ou non.
Comprimés. — 1 à 4 par jour avant les repas, à avaler sans croquer ni sucer.

Prix : *Liqueur* (160 cc.) et comprimés (50) : 13 francs.

Laboratoires BOUTY
3, rue de Dunkerque — PARIS (10e).
(Tél. : Nord 32-52, 2 lignes.)

OPOTHÉRAPIE BOUTY

Extraits totaux d'organes frais desséchés sous un vide profond à basse température et présentés en comprimés drageifiés à froid permettant une conservation indéfinie.

Thyroïdine Bouty	0 gr. 10 de corps thyroïde desséché par dragée.	Obésité Myxœdème.
Ovigénine Bouty	0 gr. 12 d'ovaires desséchés par dragée.	Ménopause naturelle ou artificielle.
Séquardine Bouty	0 gr. 10 de testicule desséché par dragée.	Insuffisance organique.
Hépatine Bouty	0 gr. 30 de foie desséché par dragée.	Cirrhose, Ictère Diabète.
Surrénaline Bouty	0 gr. 10 de capsules surrénales desséchées par dragée.	Basedowisme, Addisonisme.
Néphrine Bouty	0 gr. 15 de rein desséché par dragée.	Néphrite.
Biliol Bouty	Extrait concentré de bile de porc en dragées kératinisées.	Ictère, Lithiase biliaire, etc.
Gastrozymase Bouty	Comprimés effervescents de suc gastrique de porc.	Dyspepsie, embarras gastrique
Liqueur à la thyroïdine	Indication infantile, 1 cuillerée à café = 0 gr. 02 de thyroïde desséchée.	Myxœdème.
Globépal	Poudre de foie frais, 1 godet égale 125 grammes de foie.	Anémie.

ASSOCIATIONS PLURIGLANDULAIRES

Triglandine Bouty	Chaque dragée contient : Corps thyroïde desséché..... 0 gr. 08 Hypophyse ..... 0 gr. 05 Ovaire ..... 0 gr. 10	Asthénies endocriniennes. Sexe féminin.
Triglandol Bouty	Chaque dragée contient : Corps thyroïde desséché..... 0 gr. 08 Hypophyse desséchée 0 gr. 05 Testicule desséché .. 0 gr. 10	Asthénies endocriniennes. Sexe masculin.

Tous les produits opothérapiques ci-dessus sont également présentés en ampoules de 1 centimètre cube et de 3 centimètres cubes

AUXOTHÉRAPHIE BOUTY

Opostyl Bouty	Pour composition voir la 1/2 page *Opostyl* ci-avant.	Tonique de l'énergie.

Laboratoires BOUTY
3, rue de Dunkerque — PARIS.
(Tél. : Nord. 32-52, 2 lignes.)

OPOTHÉRAPIE BYLA

Cachets OPO — Glandules — Exolysés — Ampoules.

Formule	MÉDICATION ASSOCIÉE		
1	Hypophysine. Orchitine	0.10 0.60	Infantilisme masculin. Dystrophie des adolescents.
2	Hypophysine. Ovarine.....	0.10 0.20	Infantilisme féminin, troubles de la ménopause.
3	Orchitine .... Thyroïdine...	0.60 0.025	Myxœdème. Infantilisme masculin.
4	Ovarine..... Thyroïdine...	0.20 0.025	Troubles de la ménopause. Obésité.
5	Surrénine.... Hypophysine.	0.10 0.10	Asthme essentiel. Myasthénies. Hypotension.
6	Surrénine.... Thyroïdine...	0.10 0.025	Retards de croissance.
7	Hypophysine. Thyroïdine...	0.10 0.025	Infantilisme. Sénilité précoce. Obésité.
8	Surrénine.... Hypophysine. Thyroïdine....	0.15 0.05 0.025	Asthme essentiel. Myasthénies. Insuffisances surrénales, Syndrome adiposo-génital.
8 *bis*	Ovarine..... Surrénine.... Hypophysine.	0.15 0.05 0.05	Troubles de la puberté et de la ménopause. Syndromes adiposo-génitaux.
9	Hypophysine. Ovarine..... Thyroïdine...	0.05 0.20 0.025	Troubles de la ménopause et de la puberté. Syndromes adiposo-génitaux.
9 *bis*	Ovarine..... Surrénine.... Thyroïdine....	0.20 0.05 0.025	Troubles de la puberté et de la ménopause. Syndromes adiposo-génitaux.
10	Hypophysine. Orchitine .... Thyroïdine....	0.05 0.60 0.025	Développement tardif. Myxœdème. Syndrome adiposo-génital.
11	Hypophysine. Thyroïdine... Surrénine.... Orchitine	0.05 0.025 0.05 0.10	Infantilisme masculin. Sénilité précoce. Syndrome adiposo-génital.
12	Hypophysine. Thyroïdine.... Surrénine.... Ovarine.....	0.05 0.025 0.05 0.10	Troubles de la puberté et de la ménopause. Obésité.

MÉDICATION PANGLANDULAIRE

contenant toutes les glandes en proportion normale.

PANGLANDULAIRES BYLA : Masculins, Féminins, Infantiles.

Exécution de toute formule sur ordonnance médicale.

Echantillons et Littérature :

Les Établissements BYLA, 26, avenue de l'Observatoire, Paris.

(Tél. : Danton 08-11.)

OPOTHÉRAPIE BYLA

Présentations brevetées.

SANS ODEUR, CONSERVATION INDÉFINIE, CONSTANCE D'ACTIVITÉ

1° **Cachets « OPO »** contenant dans le même pain azyme, deux **comprimés** concentriques renfermant, l'un le substratum cellulaire sec, l'autre le lipoïde correspondant (procédé breveté).

Posologie. — Uniforme pour tous les Opos: 2 à 4 par jour.

Prescrire : OPO-OVARINE-BYLA, etc.

2° **Les « EXO » BYLA, sucs totaux inaltérables,** préparés par exolyse des organes frais (procédé breveté).

Prescrire : EXO-THYROIDINE BYLA, etc.

Posologie. — Uniforme pour tous les Exos : 2 à 4 cuillerées à dessert par jour.

3° **Les GLANDULES BYLA** (comprimés dragéifiés), enrobés de sucre, afin d'empêcher l'action de l'air sur le principe actif et d'éviter **toute odeur.** *Conservation indéfinie.*

Prescrire : GLANDULES DE SURRÉNINE BYLA.

Posologie. — (4 à 8 par jour).

1° **Les AMPOULES BYLA : préparées** à partir des ORGANES FRAIS ; amenées à un état voisin de l'isotonie et présentées en ampoules de 1 cc. correspondant à 0 gr. 25 d'organe frais.

Prescrire : AMPOULES D'HÉPATINE BYLA, etc.

Pour les doses massives : AMPOULES « ISO » BYLA de 2 cc. correspondant à 1 gr. d'organe frais par cc.

Prescrire : AMPOULES ISO REIN BYLA, etc..

Posologie. — 1 ampoule tous les 2 jours.

Opothérapie simple, pluriglandulaire et panglandulaire.

Les Établissements BYLA

26, avenue de l'Observatoire — PARIS (XVIe.)

(Tél. : Danton 08-11.)

OPOTHÉRAPIE CARRION

1° **Comprimés dragéifiés et Cachets uniglandulaires.** — Poudres d'organes renfermant, inaltérées chimiquement, les substances spécifiques contenues dans les organes frais. La forme « comprimés » de conservation plus aisée, est recommandée particulièrement.
Comprimés à 0 gr. 10 de corps jaune, Fiel, Hypophyse, Ovaire, Surrénale.
Comprimés à 0 gr. 20 de Myocarde, Gastrique, Moelle osseuse, Orchitique, Ovaire, Placenta, Prostate, Rate, Rein, Substance grise ; Surrénale.
Comprimés à 0 gr. 50 de Foie, Glande Mammaire, Thymus.
Comprimés de Thyroïde à 0 gr. 01, 0 gr. 05, 0 gr. 10 et 0 gr. 20.
Comprimés de Parathyroïde à 0 gr. 01.
Boîtes de 25 comprimés. Prix variant suivant les cas, de 10 à 20 francs.
Cachets à tous dosages et suivant toutes formules, sur ordonnance.

Posologie. — En général, 2 à 4 comprimés ou cachets par jour.

2° **Comprimés dragéifiés et Cachets pluriglandulaires.**

T. O. S. H.	Thyroïde .	0,02	T. O. S.	Thyroïde	0,02
	Ovaire.....	0,10		Ovaire	0,10
	Surrénale .	0,10		Surrénale	0,10
	Hypophyse	0,03			
T. A. S. H.	Thyroïde .	0,02	T. S. H.	Thyroïde	0,02
	Orch. (A) .	0,10		Surrénale	0,20
	Surrénale..	0,10		Hypophyse....	0,05
	Hypophyse	0,03			
T. O. H.	Thyroïde .	0,02	O. S. H.	Ovaire.....	0,15
	Ovaire.....	0,10		Surrénale	0,05
	Hypophyse	0,03		Hypophyse	0,05
S. H.	Surrénale .	0,20	T. O.	Thyroïde	0,03
	Hypophyse	0,05		Ovaire.....	0,20
T. A.	Thyroïde .	0,03	O. M.	Ovaire.....	0,20
	Orch. (A)..	0,20		Mammaire (glande).....	0,30

Posologie. — 2 à 3 comprimés ou cachets par jour ; la boîte de 24, 20 francs. (T. A. : 15 francs.)

3° **Extraits injectables uniglandulaires.** — En ampoules de 2 cc. correspondant à 0,10 d'extrait d'organe (sauf Parathyroïde). Une injection par jour ou tous les 2 jours. La boîte de 6 ampoules : 15 francs.

Pluriglandulaires : en ampoules de 2 cc. répondant aux formules des comprimés. La boîte de 6 ampoules : 20 francs.

4° **Per-extraits injectables.** — Voir plus loin « Per-Extraits » « Per-Hépatique », « Per-Ovarien », « Per-Surrénalien », « Per-Thymique ».

5° **Extrait injectable de lobe postérieur d'hypophyse.** — Voir plus loin : « Rétropituine ».

Produits Biologiques CARRION
54, rue du Faubourg-Saint-Honoré — PARIS (VIII°).
(Tél. : Anjou 36-45, 2 lignes groupées.)

OPOTHÉRAPIE CHOAY

I. **LES EXTRAITS TOTAUX CHOAY** sont des **poudres d'organes** (Codex) préparées à froid (0°) et dans le vide profond, de propriétés pharmacodynamiques équivalentes à celles des pulpes fraîches correspondantes.

Formes pharmaceutiques. — *Cachets* et *Comprimés* présentés en tubes hermétiques.

Posologie moyenne. — 4 à 6 par jour.

Nomenclature et dosage des produits les plus couramment utilisés :

Cachets et comprimés :	Hépatiques	25 et 50 cgr.
	Hypophysaires	5 et 10 —
	Mammaires	25 et 50 —
	Orchitiques (ou Androïques)	25 et 50 —
	Ovariens	10, 20 et 25 —
	Pancréatiques	25 et 50 —
	Spléniques	25 et 50 —
	Surrénaux	10 et 20 —
	Thymiques	25 et 50 —
	Thyroïdiens	1 et 5 mgr., 1, 2, 5 et 10 —

Prix : De 12 à 20 fr. la boîte de 24 à 40 cachets ou comprimés suivant dosage.

II. **LES EXTRAITS INJECTABLES CHOAY** sont des solutions aqueuses, désalbuminées, stérilisées et sensiblement isotoniques.

Formes pharmaceutiques. — Ampoules de 1 à 10 cc.

Nomenclature et posologie des solutions les plus utilisées :

Ampoules hépatiques	1, 2 et 5 cc.,	1 tous les jours.
— hypophysaires (glande *totale*)	2 cc	1 tous les 2 jours.
Ampoules hypophysaires (lobe *antérieur*)	2 cc	—
Ampoules hypophysaires (lobe *postérieur*)	Voir « Post-Hypophyse Choay ».	
Ampoules mammaires	1 et 2 cc ...	1 tous les 2 jours.
— orchitiques	1 et 2 cc ...	—
— ovariennes	1 et 2 cc ...	—
— spléniques	1, 2 et 5 cc ...	—
— surrénales	1/2 et 1 cc ...	—
— thymiques	1 et 2 cc ...	—
— thyroïdiennes	1/2 et 1 cc ...	—

Prix : Boîtes de 6 ampoules : de 12 à 30 fr.
Boîtes de 12 ampoules : de 25 à 35 fr.

OPOTHÉRAPIE ASSOCIÉE : Syncrines Choay (Voir ce mot).

Laboratoire CHOAY
48, avenue Théophile-Gautier — PARIS (XVI°).
(Tél. : Auteuil 44-09 et 44-10.)

OPOTHÉRAPIE du Dr FRAYSSE

(Associations)

THYRODOSE. — Pastilles de chocolat de 1 gr. contenant : ovaire 0,10, thyroïde 0,025.

Doses. — *Adultes* : 2 à 3 pastilles par jour.

Indications. — Insuffisances thyroïdienne et ovarienne. — Troubles de la croissance, de la puberté et de la ménopause. — Obésité, etc.

Prix : 20 francs.

NEURODOSE. — Pastilles de chocolat de 1 gr. contenant, orchitine 0,20, substance grise, 0,10.

Doses. — *Adultes* : 4 pastilles par jour.

Indications. — Epuisement nerveux sous toutes ses formes. — Impuissance sexuelle, surmenage. — Infantilisme, etc.

Prix : 20 francs.

PLACENTODOSE. — Granulés de Placenta et de mammaire.

Doses. — 4 cuillerées à café par jour.

Indications. — Flaccidité utérine. — Métrorragies. — Insuffisance lactée. — Flaccidité et atrophie des seins. — Métrite. — Tumeurs. — Fibromes, etc.

Prix : 20 francs.

SPLENODOSE. — Granulés de Rate. — Foie. — Surrénale. — Hémoglobine osséine.

Doses. — 4 cuillerées à café par jour.

Indications. — Déminéralisation. — Maladies du Foie et de la Rate. — Chlorose. — Anémie. — Maladies infectieuses. — Paludisme, etc.

Prix : 20 francs.

Laboratoires du Dr FRAYSSE

21, rue de Neuilly — NANTERRE (Seine).

(Tél. : 12-88.)

Notices et échantillons sur demande.

(Voir, aussi, *Folli-Lobine.*)

OPOTHÉRAPIE DU Dr ROUSSEL

Hormuclases.

Toute leur préparation est effectuée en moins de 4 heures.

La dessiccation est obtenue en 40 minutes, à 0° par des procédés brevetés ;

Les organes frais et les poudres sont constamment maintenus, au cours de la fabrication, à température basse et à l'abri de l'air ;

La mise en cachets est opérée mécaniquement, sous gaz inerte (azote) ;

Les cachets sont livrés dans des tubes de verre, scellés après obtention d'un vide parfait.

Poudres d'organes : boîtes de 36 cachets :

Formes simples. — Ovaire 0,10, Hypophyse 0,05, Surrénale 0,10, Orchitine 0,10, Thyroïde 0,025, Thyroïde 0,002.

Formes associées. — Ovaire 0,10 et Thyroïde 0,025 ; Ovaire 0,10 et Surrénale 0,10 ; Ovaire 0,10 et Hypophyse 0,05 ; Orchitine 0,010 et Thyroïde 0,025 ; Orchitine 0,10 et Surrénale 0,10 ; Hypophyse 0,05 et Surrénale 0,10 ; Ovaire 0,10, Thyroïde 0,025 et Hypophyse 0,05 ; Thyroïde 0,025, Hypophyse 0,05 et Surrénale 0,010 ; Ovaire 0,10, Thyroïde 0,025, Hypophyse 0,05 et Surrénale 0,10.

Formes injectables. — Boîtes de 10 ampoules de 2 cc., correspondant à 0 gr. 50 de glande fraîche : ovaire, orchitine, thyroïde, surrénale, hypophyse totale, antéhypophyse.

Boîte de 6 ampoules de 5 cc., correspondant à 25 gr. de glande fraîche : rate.

Boîte de 10 ampoules de 2 cc., correspondant à 0 gr. 04 de glande fraîche : parathyroïde.

Complexes d'Hormuclases. — Pour toutes prescriptions comportant des dosages particuliers ou des combinaisons d'organes différant des formes standard, s'adresser à :

Laboratoires Thérapeutiques
A. MILLET et GUILLAUMIN
4, rue Richer — PARIS.
(Tél. : Provence 20-20.)

Laboratoires du docteur ROUSSEL
89, rue du Cherche-Midi — PARIS (VIe).
(Tél. : Littré 58-43.)

OPOTHÉRAPIE E. VERGELOT

AMPOLASES

Composition. — Extraits totaux ovariens, orchitiques, rate, foie, parathyroïde, préparés à froid sans modification du pH et maintenus en suspension isotonique avec toutes leurs propriétés physiologiques. Ampolases O, Ampolases G, Ampolases R, Ampolases F, Ampolases Para N, Ampolases de thymus.

Indications. — Troubles des fonctions génitales. Dépression, Déminéralisation, Anémie, Débilité, etc.

Présentation. — Ampoules buvables.

Posologie et mode d'emploi. — 1 ou 2 ampoules par jour contenant 20 à 33 p. 100 de produit actif.

Durée du traitement. — 12 jours au moins par mois.

Prix : La boîte de 6 ampoules : 18 francs.

OPOLASES

Composition. — Dragées contenant à l'abri de l'air les différents produits opothérapiques prélevés aseptiquement dès l'abat et desséchés par le froid et l'air sec.

Avantages. — Ces produits sont dosés de telle sorte qu'ils permettent aisément les combinaisons individuelles les plus variées.

Les poudres de glandes sont préparées par les Laboratoires de Organotechnie situés à proximité des abattoirs de la Villette où sont recueillies les glandes ; elles sont soumises à un simple courant d'air pour les dessécher, ce qui permet de conserver inaltérés leurs principes actifs et leur confère ainsi une activité remarquable.

Principaux produits. — *Opolases :* Ovaires « O », Ovaire et Thyroïdine « O. T. », Thyroïde « T », Surrénale totale « S », Ovaires-Surrénales-Hypophyse-Thyroïdine « P », Testicules-Surrénales-Hypophyse-Cérébrine « P. M. », Mammaire « M », Hypophyse « H », G. Testiculaires.

Parathyroïde à 1/10 de mgr. Thyroïde à 1/10 de mgr (Ttt).

Posologie et mode d'emploi. — 1 à 2 dragées par jour.

Prix : 16 et 18 francs la boîte de 24 dragées.

Enregistré au laboratoire national des médicaments sous les nos 997-1 à 997-15.

Laboratoire E. VERGELOT
163, rue de Flandre — PARIS (XIXe).
(Tél. : Nord 48-22.)

OPOTHÉRAPIE FOURNIER

Extraits totaux
préparés à froid, dans le vide, de toutes les glandes à sécrétion interne, organes et tissus employés en opothérapie.

Toutes les poudres sont désignées sous le nom général d'Endocrisines (marque déposée).

Et par conséquent toute prescription doit être précédée de cette dénomination.

Formes. — 1° Toutes les poudres opothérapiques se préparent en *cachets*.

2° Les poudres suivantes se préparent en *comprimés* : thyroïde à 5 mgr. et à 0,10 cgr., Ovaire à 0,10, Hypophyse à 0,05, Orchitine à 0,10, Surrénale à 0,10, pluriglandulaires M (masculin) et F (féminin).

3° Se préparent en *solutions injectables*, les glandes suivantes : thyroïde, parathyroïde, ovaire total, corps jaune, hypophyse totale, hypophyse lobe antérieur, hypophyse lobe postérieur (dite « Physocrisine ») Orchitine, surrénale, cortico-surrénale, foie.

(Durée d'utilisation : 3 ans.)

Voir les chapitres suivants :

Orino-Sthenyl : complexe endocrinien des « glandes de l'énergie ».

Orino-Menstryl : Complexe endocrinien (syndrome hypophyso-ovarien).

Ovaire et tous les dérivés ovariens.

Physocrisine : Solution de lobe postérieur d'hypophyse.

Splenocrisines : solution de rate à hautes concentrations.

Echantillons et littérature sur demande aux

Laboratoires Fournier Frères
7, rue Biscornet — PARIS (XIIe).
(Tél. : Diderot 86-45, 4 lignes groupées.)

OPOTHÉRAPIE ISCOVESCO

(Lipoïdes H. I.)

Définition. — Extraits naturels de la glande, contenant toutes les hormones spécifiques et les vitamines liposolubles qui permettent l'assimilation complète par voie buccale.

Nomenclature :

Hormones ovariennes	Gynocrinol.
Hormones orchitiques	Androcrinol.
Hormones spécifiques de la glande surrénale, sans adrénaline	Adrenol total.
Partie corticale de la glande surrénale	Adrenol Cortex.
Hormones frénatrices du corps jaune	Gynolutéol.
Cerveau	Cérébrocrinol.
Placenta	Placentocrinol.
Foie	Hépatocrinol.
Hypophyse	Hypophysol.
Rate	Splenocrinol.
Cœur	Cardiocrinol.

Etc., etc... Lipoïdes des principaux organes.

Présentation :

Pilules dosées à 0,02 cgr. de lipoïde spécifique.
Ampoules injectables en solution huileuse neutre indolore.

Le tube de 60 pilules : 20 francs.
La boîte de 12 ampoules : 30 francs.

Mode d'emploi :

Per os : 9 pilules par jour, en trois prises de 3 pilules avant chacun des principaux repas.
Voie injectable : une injection hypodermique quotidienne ou tri-hebdomadaire.

Opothérapie associée.

Ovaire-Hypophyse	Gynohypophysol.
Ovaire, Hypophyse, Surrénale, Thyroïde	Gynopolycrinol.
Glande orchitique, Hypophyse, Surrénale, Thyroïde	Andropolycrinol.

Ces deux derniers produits n'existent que sous la forme pilule.

AUTRES PRÉPARATIONS

Yo-Androl. } Voir à Yo-Androl.
Yo-Gynine. }

OPOPEDOL (granulé thyroïdien) à l'usage infantile.

GYNO-GOUTTES, solution hydro-alcoolique d'un extrait contenant la totalité des hormones ovariennes. (Voir à Gyno-Gouttes.)

Laboratoire ISCOVESCO
107, rue des Dames — PARIS (XVIIe).
(Tél. : Wagram 07-90.)

OPOTHÉRAPIE MONCOUR

En sphérulines, pilules inaltérables et toujours solubles grâce à leur enrobage spécial. A tous extraits totaux d'organes. desséchés à froid, dans le vide profond.

Dosages :

(suivant extraits) 10 cgr. et 20 cgr.

Posologie :

1 à 6 par jour, sauf hépatiques et rénales, 1 à 16.

SPHÉRULINES SYNERGIQUES

(associations opothérapiques.)

Thyro - ovariennes, Thyro - orchitiques, Thyro-surrénales, Hypophyso-ovariennes, Surréno-ovariennes, Surréno-orchitiques, Surréno-hypophysaires, Entéro-pancréatiques, Thyro-surréno-ovariennes, Hypophyso-surréno-Thyroïdiennes, - Hypophyso-surréno-ovariennes, - Hypophyso-ovaro-thyroïdiennes, - Hypophyso-thyro-surréno-ovariennes, - Hypophyso-thyro-surréno-orchitiques.

Posologie. — 1 à 6 par jour.

NÉO-SPHÉRULINES MONCOUR

Préparées de suite après demande médicale. Préparations datées. Tous organes, dosages et associations. Renseignements sur demande.

Laboratoire « MONCOUR »

49, avenue Victor-Hugo.
BOULOGNE-SUR-SEINE (Seine).
(Tél. : Molitor 08-47.)

OPOTHÉRAPIQUES PELLISSIER

Leur doctrine : Clarté, Simplicité, Loyauté.

Le procédé Pellissier utilisé pour la fabrication des produits opothérapiques est breveté. Il a fait l'objet de communications à l'Académie des Sciences le 21 mars 1921, à l'Académie de Médecine le 15 mai 1923, à la Société de Pathologie comparée le 11 novembre 1924.

Les appareils de fabrication sont les plus puissants qui existent dans le monde et les poudres d'organes qu'ils permettent d'obtenir, sans aucun dégraissage, sont d'une activité incomparable, d'ailleurs reconnue et de conservation indéfinie.

Deux formes pharmaceutiques :

Pour les *adultes* : le *cachet* et le *suppositoire* (Opositoire).

Pour les *jeunes enfants* : le *suppositoire* (Opositoire).

Exemple de prescription pour les adultes :

Ovaire Pellissier, cachets à 0 gr. 25, 1 boîte.

Glande mammaire Pellissier, cachets à 0 gr. 50, 1 boîte.

Pancréas Pellissier, cachets à 0 gr. 25, 1 boîte, etc.

Opositoires Pellissier de Prostate, à 0 gr. 25, 1 boîte.

Opositoires Pellissier d'ovaire, à) gr. 25, 1 boîte, etc.

Exemple de prescription pour les enfants :

Opositoires Pellissier de thyroïde, 1 mgr., 1 boîte.

Opositoires Pellissier d'hypophyse, à 0 gr. 05, 1 boîte.

Opositoires Pellissier de surrénale, à 0 gr. 05, 1 boîte.

Opositoires Pellissier de thymus, à 0 gr. 25, 1 boîte.

Les **Laboratoires PELLISSIER** ont introduit également dans la thérapeutique :

Les *Comprimés de Silicate de soude Pellissier*, à 0 gr. 25.

Les *Ampoules de Silicate de soude Pellissier*, pour l'injection intraveineuse, *pour le traitement de l'artériosclérose*. Communication à l'Académie des Sciences (17 août 1920).

Laboratoires PELLISSIER

33, avenue de Villiers — PARIS (XVIIe).

(Tél. : Wagram 14-59.)

Usine : 18, Grande-Rue — ASNIERES (Seine).

OPO-VACUOLINE et VACUOLINE-EMULSION

Traitement de la Constipation.

L'association de ces deux préparations constitue une médication rationnelle de la constipation et s'adresse à tous les cas.

1° L'une est active : **Opo-Vacuoline** (suc intestinal associé à une émulsion d'huile de paraffine et d'agar-agar-phtaléinée).

Indications. — Constipation chronique ou aiguë, insuffisance duodénale.

Doses. — 1 à 3 cuillerées à café au milieu des repas.

Prix du flacon : 18 francs.

2° L'autre, émolliente : **Vacuoline-Emulsion** (huile de paraffine émulsionnée à des algues marines, sans laxatif, sans drastique).

Action purement mécanique.

Rééducation intestinale rapide sans irriter.

Indications. — Constipation, Entérite, etc. Préparation excellente pour enfants et nourrissons, recommandée pendant la grossesse et l'allaitement.

Doses. — 1 à 2 cuillerées à soupe au milieu des repas.

Prix du flacon : 15 francs.

Laboratoires DECHOSAL

39, rue de la Gare — BONDY (Seine).

OPOZONES LUMIÈRE

Préparation à base de glande fraîche.
Organothérapie moderne.
Médication des Troubles endocriniens.

Constitution. – Totalité des principes actifs des organes glandulaires frais, éléments chimiques, ferments organiques, albuminoïdes.

Propriétés. – Les dragées d'OPOZONES LUMIERE sont obtenues :

1° Sans déshydratation vraie, par un procédé de pseudo-dessiccation qui dissimule l'eau et tous les liquides de constitution en des complexes cristallins. De ce fait, les OPOZONES LUMIERE sont les plus actifs des médicaments opothérapiques s'administrant par voie buccale.

Il est, en effet avéré qu'un organe qui a perdu 60 p. 100 de son eau de constitution est devenu inactif.

2° Avec rapidité (inégalisée par tout autre procédé), d'où il résulte que les pollutions et les phénomènes d'autolyse n'ont pas le temps de se produire.

3° La mise immédiate sous forme de dragées glutinisées et vernies protège les OPOZONES LUMIERE contre toute désintégration spontanée, toute oxydation, toute hydrolyse ultérieures et contre l'action destructive d'une attaque brutale par les sucs digestifs.

Les OPOZONES LUMIERE, même préparées depuis fort longtemps, demeurent inodores. *Ouvrez une dragée, son contenu n'a pas d'odeur.*

Doses courantes. – Commencer avec une dragée par jour en augmentant graduellement.

Formuler. – Une boîte de **54 dragées** d'OPOZONES LUMIÈRE, en spécifiant l'extrait désiré.

Prix : 20 francs.

LABORATOIRES LUMIÈRE – 45, rue Villon – LYON.

OPTALIDON « SANDOZ »

Forme et composition. — Comprimés dragéifiés renfermant : Isobutylallym alonylurée, 0 gr. 050 ; Diméthylaminophénazone, 0 gr. 125 ; Caféine, 0 gr. 025.

Propriétés. — Association *antinévralgique*, sédative et hypnotique. Apaise la douleur sans stupéfier. Aucun danger d'accoutumance. Bien toléré par les estomacs les plus délicats. Laisse et restitue au malade toute faculté de s'occuper, de travailler ou de se distraire.

Indications. — Toutes douleurs, insomnies douloureuses.

Posologie. — Dose antinévralgique : commencer par 2 dragées prises à la fois et continuer, s'il y a lieu, par 1 dragée, de 1/2 heure en 1/2 heure. Au maximum 8 dragées par jour. Dose hypnagogue dans l'insomnie douloureuse : 2 à 4 dragées 1/2 heure avant le coucher.

Enfants : 1 à 3 dragées par jour, à partir de 5 ans.

Présentation. — Tubes en aluminium de 10 dragées. Flacons de 25, de 100 et de 250 dragées.

Prix :

Tube de 10 : 6 fr. — Flacon de 25 : 12 fr. ; de 100 : 42 fr. ; de 250 : 96 francs.

PRODUITS SANDOZ
20, rue Vernier — PARIS (XVIIe).

OPTIPLASTE

Composition. — Sparadrap caoutchouté au ZnO.

Forme. — Occlusive ou perforée, en rouleaux de 1 m. de long de 1 à 5 cm. de large ;
5 m. de long de 1 à 20 cm. et plus de large.

Avantages. — Adhésivité parfaite, aucune irritation de la peau, grande facilité à l'enlèvement, longue conservation dépassant largement celle habituellement admise pour les produits similaires, aucune odeur.

Indications. — Contention des pansements ; pansements de tractions, d'extensions, etc...

Laboratoires FISCH et Cie.
4, rue d'Illzach — MULHOUSE.

Agence à PARIS :
104, faubourg Poissonnière (X[e]).
(Tél. : Lamartine 92-52.)

OPTRAEX (Famel)

Bain oculaire.

Nouvelle formule médicale pour le traitement des états inflammatoires des yeux et de leurs annexes.

Composition : pour 100 grammes :

Extrait de Potentilla Tormentilla	0 gr. 50		
Extrait de Polygonum Bistorta	0 gr. 50		
Extrait d'Erigeron canadensis	0 gr. 50		
Extrait d'Euphrasia officinalis	0 gr. 50		
Extrait d'Hamamélis Virginica	0 gr. 50		
Acide borique	2 gr.	Salicylate de soude.	0 gr. 08
Borate de soude	0 gr. 50	Sulfate de zinc	0 gr. 10
Eau distillée d'Hamamélis Virginica	25 gr.		

Propriétés. — Décongestif, hémostatique, bactéricide oculaire, inoffensif, sans aucun toxique ni contre-indications.

Indications. — Tous les cas de congestion ou inflammation de la conjonctive et des paupières, des voies lacrymales ; blépharites, orgelets, conjonctivites rebelles, etc...

Préventif pendant les maladies infectieuses.

Recommandé aux porteurs de verres, yeux faibles ou fatigués.

Mode d'emploi. — Deux à trois bains d'yeux par jour.

Prix du flacon : 12 fr. 75. *Prix du double flacon* : 21 fr. 20.

Laboratoire P. FAMEL
16-22, rue des Orteaux — PARIS (XXe).

OPUNSINE

Composition. — Tanno-glucoside de la fleur d'opuntia vulgaris (Figuier de Barbarie).

Propriétés. — Son action astringente et modificatrice de l'épithélium dépasse celle des autres tannins et elle possède une action sédative rapide et importante, soulageant beaucoup les petits malades, *sans jamais être toxique*. Son goût n'est pas désagréable. C'est un excellent adjuvant thérapeutique à utiliser toujours et d'emblée dans tous les cas de diarrhée.

Présentation. — Comprimés et gouttes. (1 comprimé correspond à V gouttes).

Posologie. — *Adultes* : 4 à 5 comprimés, 3 fois par jour ; *enfants* : de 3 à 10 ans : X gouttes, 3 fois par jour ; de 1 à 3 ans : V gouttes, 3 fois par jour.

NOTA. — Dans les cas rebelles ne pas hésiter à augmenter ces doses. Le professeur Gillot a prescrit jusqu'à C gouttes par jour à un enfant de 18 mois.

Laboratoires G. GAIZARD
94, rue Michelet — ALGER.

ORARGOL AMICROS

Complexe colloïdal électrique Or et Argent.

Anti-Infectieux Général.

I. ORARGOL INJECTABLE (0,05 %).
AMPOULES

Boîte de 6 amp. 5 cc. : 20 fr.
Tube de 1 amp. 10 cc. : 7 fr.

Septicémies, Grippe, Fièvres, Traitement pré et post-opératoire.

Posologie. — 5 à 20 cc. intramusculaire ou intraveineux tous les jours ou tous les deux jours. Chez les enfants, 1 cc. par année d'âge. En injection dès le début d'une infection seul ou combiné à la vaccinothérapie ou à la sérothérapie.

II. ORARGOL NON INJECTABLE (0,1 %).

Gouttes. — Flacon de 60 gr. : 20 francs.

Grippes, Fièvres, Thérapeutique infantile.

Posologie. — XX à C gouttes par jour en plusieurs fois dans une boisson quelconque. Ces doses peuvent être doublées si cela est nécessaire sans inconvénient.

Rhino-Orargol. — Fl. 20 gr. : 15 francs. (Compte-gouttes et instillateur nasal.)

IV à V gouttes en instillations nasales.
X à XV gouttes en gargarismes.

III. ORARGOL-COLLYRE

Orargol-Collyre (solution isotonique 0,2 %). Boîte de 4 ampoules 1 cc. 5 : 15 francs.

Toutes les indications de l'Argent colloïdal comme collyre.

Laboratoire des Produits AMICROS

177, rue de Courcelles — PARIS (XVIIe).
(Tél. : Etoile 29-54.)

ORCALCINE

Granulé.

Régénérateur complet du sang et recalcifiant intégral. Synergie endocrino-minérale, polymétallique, vitaminée. Véritable régénérateur organique. Résultats surprenants.

Composition. — Adjonction à un extrait hépatique spécial, concentré 33 fois, et à l'extrait splénique (méthode de Whipple) des ions — fer, manganèse + phospho-glycérate de magnésie, chaux, dont le métabolisme est assuré par la présence des 2 vitamines de croissance récemment isolées = Vitamine B (Chlorophylle), vitamine A (Carotène, 250 unités Javillier) et de sels d'or à dose homéopathique.

Indications. — Anémies de toutes natures. Déminéralisation, rachitisme, allaitement, grossesse, puberté, ménopause, amaigrissement, états bacillaires ou prébacillaires chroniques, surmenage physique et intellectuel, états post-opératoires, et toutes convalescences des maladies aiguës ou chroniques.

Posologie :

Enfants : 2 à 3 cuillerées à café par 24 heures.
Adultes : 2 à 3 cuillerées à dessert par 24 heures.

Prix : 16 fr. 50.

Dépôt chez tous les Grossistes.

Laboratoire de l'ORCALCINE
2, place Meissonier — LYON.

OREX

Opothérapie complémentaire féminine.

Composition. — Extrait orchitique total standardisé.

Gouttes : Solution alcoolique. 1 cc. (XXXV gouttes) = 2 gr. de glande fraîche.

Dragées : 1 dragée = V gouttes.

Mode d'action. — Active la fonction ovarienne. Remplace l'imprégnation spermatique. Rétablit l'équilibre nerveux.

Indications. — Troubles psycho-génitaux par carence sexuelle. Insuffisances ovariennes rebelles.

Posologie. — Dose moyenne : X à XXX gouttes par jour, en 2 ou 3 fois, *loin des repas*, vingt jours par mois. (2 à 6 dragées à croquer.)

Prix : Gouttes ou dragées : 16 francs.

Laboratoires CRINEX-UVÉ
1, av. du Docteur-Lannelongue — PARIS (XIVe).

OREXYL

Spécifique des maladies de la nutrition et le plus actif des reconstituants.

Composition. — Persulfates alcalins, métavanadate de soude, fluorure de sodium, tannate d'orexine, glycérophosphate de chaux.

Formes. — Granulé et comprimés.

Indications. — L'Orexyl est indiqué dans tous les cas où il s'agit d'augmenter la nutrition et de reveler l'état général de l'organisme : Inappétence, Neurasthénie, Anémie, Asthénie, Grossesse, Convalescence, Bacillose pulmonaire, Surmenages, physique ou intellectuel, Fractures.

Posologie. — *Enfants* : Une cuillerée à café de granulé dans un peu d'eau, quelques instants avant les deux principaux repas, ou un comprimé. *Adultes* : Une cuillerée à soupe de granulé, ou deux comprimés à avaler avec un peu d'eau, avant chaque repas.

Prix : La boite, granulé : 16 francs.
comprimés : 20 francs.

Paul PHILIPPE
Docteur en Médecine
Pharmacien de 1re classe.
37, place Bellecour — LYON (Rhône).

ORGANESIUM

Médication stimulante — Tonique — Réparatrice — Association Opo-magnésienne.

Forme : Granulé de goût agréable.

Formule :

Lobe antérieur hypophyse	0, 15
Extrait de glandes orchitiques	1, 20
Extrait de glande interstitielle	0, 40
Inosito-hexaphosphate de magnésium et de calcium	3, 00
Nucléinate de magnésium	0, 125

Excipient q. s. pour 100 gr.
Prix : 19 fr. 50 la boîte.

Action et indications thérapeutiques.

1° *Action stimulante sur l'état général.* — Anémies, convalescences, états dépressifs, surmenage physique.

2° *Action tonique sur le système nerveux et neuro-musculaire.* — Troubles nerveux, asthénie, fatigue cérébrale et certains phénomènes séniles, tremblements, crampes, contractures.

3° *Action reminéralisante et fixatrice du calcium.* — Croissance, rachitisme, convalescence des maladies infectieuses.

Doses :

Enfants. — 1 cuillerée à café.

Adultes. — 1 cuillerée à soupe avant les deux principaux repas.

Mode d'emploi. — Mettre directement la cuillerée de granulé dans la bouche en une ou plusieurs reprises, avaler ensuite une gorgée d'eau.

Echantillon sur demande. — Grossistes dépositaires O. C. P. et C. N. P. F.

Laboratoires DOUETTEAU Frères
20, faubourg Saint-Honoré — PARIS

ORGANI-CALCION ENDOCRINIEN POLYVITAMINE

Opothérapie stimulante.

Granulé de Calcium **soluble** et Phosphore organiques associés à une synergie glandulaire et aux vitamines A, B et D. Assimilable par voie gastrique. Association médicamenteuse très active, répondant aux plus récentes données de l'endocrinologie et de la biologie.

Indications. — Déficiences glandulaires, neurasthénie, pré-carences (troubles entéritiques, asthénie, anémie). Rachitisme, fractures, carie dentaire, troubles de la croissance. Toutes déminéralisations, convalescence, surmenage, débilité, Grossesse, allaitement, Tuberculose, Rhumatisme chronique, Aérophagie.

Posologie. — *Nourrissons* : 1/2 cuillerée à café par jour; *enfants* de 1 à 5 ans : 1 à 2 cuillerées à café ; de 5 à 10 ans : 3 cuillerées à café ; *adultes* : 3 cuillerées à dessert. A croquer (goût agréable) ou à délayer.

Aucune contre-indication : ni arsenic, ni strychnine, ni surrénales, ni thyroïde.

Prix : 20 francs. (Durée minimum 10 jours).

Laboratoire National de Contrôle, 196-3.

Laboratoires du VIOPHAN
81 et 83, rue de Lille — ROUBAIX

ORGANI-CALCION SIMPLE

30 Cachets de gluconate de Ca français dosés à 0 gr. 50 2 à 10 par jour.

Ne possède pas les inconvénients du chlorure de calcium (saveur désagréable, phénomènes d'acidose).

Utilise au maximum, grâce à sa combinaison organique' les propriétés thérapeutiques du Ca ionisé.

Son emploi est curatif et préventif : Hémostatique, coagulant, Hémorragies : opératoire, gastrique, intestinale, pulmonaire, menstruelle. Déchlorurant-diurétique (œdème, ascite, albuminurie, néphrite). Antitoxique (intoxication gastro-intestinale avec dermatoses). Anticlasique : réactions sériques, urticaire, rhume des foins, asthme. Recalcifiant : Grossesse, allaitement, tuberculose.

Troubles vago-sympathiques : hypervagotonie, spasmophilie, tétanie, etc.

A noter que l'Organi-Calcion augmente considérablement l'effet thérapeutique de la médication thyroïdienne.

Prix : 15 francs.

Organi-Calcion injectable : 5 amp. de 5 cc. solution 10 p. 100 stable.

Prix : 15 francs.

Laboratoire National de Contrôle 196-4 et 5

Laboratoires du VIOPHAN
81 et 83, rue de Lille — ROUBAIX

ORTHO-GASTRINE

Formule :

Sulfate de Soude anhydre	0 gr. 25
Phosphate de Soude anhydre	0 gr. 25
Bicarbonate de Soude.....	0 gr. 10
CITRATE de Soude	0 gr. 10

Pour 1 paquet ; n° 30.

Avantages. — Sels purs et anhydres, absolument conformes au Codex. Chaque prise donne un verre à Bordeaux de solution limpide et facile à boire même pour les enfants, toujours stable comme goût et composition.

Indications. — Toutes celles de la solution alcalino-sodique dite de Bourget. Insuffisance sécrétoire du foie et de la vésicule biliaire. Dyspepsie, Gastralgie, Hyperchlorhydrie, Entérite, Intoxication alimentaire, etc.

Posologie. — *Adultes* : 2 à 4 paquets par jour.
Enfants (sucrer légèrement) de 6 mois à 1 an 1/2 : 1 paquet par jour dans le lait et les bouillies.
De 1 à 3 ans : 1 paquet par jour.

Prix : 9 francs.

Laboratoire A. LEBLOND
Pharm. de 1re classe, Ex-interne des Hôpitaux de Paris.
51, rue Gay-Lussac — PARIS (Ve).
(Tél. : Odéon 20-06.) — R. C. Seine 56049.

ORTHOGÉNOL

Traitement de Base des Maladies de l'Age mûr.

Formule de redressement biologique (1) **du Docteur A. VERNIER**

Composition. — Phosphore, Magnésium, Manganèse, Silice, Soufre, Lithine, Diurétine, Scille, Ac. Thyminique (solv. urique physiol.)

+ Opothérapie homostimulante, substitutive et régulatrice : Foie, Hypophyse antér., Thyro-Parathyroïdes, Glande interstitielle mâle, Surrénale (privée d'adrénaline).

— Régénérations cellulaires. Réactivation physiologique. Dépuration.

Indications. — Déficiences organiques et fonctionnelles qui constituent l'usure physiologique. Troubles biologiques intriqués de l'Involution sénile normale ou pathologique. Age critique des deux sexes. Arthritisme, Artériosclérose, Rhumatismes (2), Diabète, Obésité, Azotémie, Anuries médicales.

Présentation. — Deux formes : *Cachets* et *Elixir*.

Posologie. — L'ORTHOGÉNOL, traitement de Base, se prescrit à la dose minima, longtemps soutenue, de 3 cachets ou cuillerées à soupe d'élixir par jour. Dans les grandes *Anuries* (avec Anasarque, Hydropisie, Asystolie), cette posologie doit être doublée pour obtenir fidèlement les Débâcles libératrices sous l'action conjuguée des *Dépurateurs tissulaires*, des *Diurétiques rénaux* et des facteurs *Endocriniens* de la Diurèse (1).

(1) Sénescence et morbidité sénile, M. Mazauric (*Thèse de Montpellier*, 1931).

(2) Dermo-révulsion par effleurage « en raies de feu ». *Le Polycaulère du Dr Vernier*, R. Grégoire (*Thèse de Montpellier*, 1933).

Prix : 32 francs.

Laboratoires BELIERES
19, rue Drouot — PARIS (IXe).

ORTHOPHORINE

Composition. — Granulé soluble, d'un goût agréable, sans acidité brutale, pouvant se croquer pur.

Acide orthophosphorique	7 gr.
Phosphate disodique crist	14 gr.
Sucre	25 gr.
Lactose .....q. s. p.	100 gr.

Une cuillerée à café = VI gouttes $PO^4 H^3$ libre.

Indications. — Troubles de la nutrition, Lithiase phosphatique, Etats alcalosiques, Dermatoses, Dyspepsie, Céphalées, Prétuberculose, Phosphaturie, Déminéralisation, Oxalémie, Arthritisme, Anémie.
Tonique du système nerveux, Asthénie, Mélancolie, Surmenage physique et intellectuel.

Mode d'emploi. — Se prend au milieu des repas, pur ou dans un peu d'eau.
Adultes : 3 cuillerées à café par jour.
Enfants : jusqu'à 12 ans, 1/2 dose.

Prix : Traitement pour 7 jours, 13 francs.

Laboratoires A. LEBLOND
51, rue Gay-Lussac — PARIS (V^e).
(Tél. : Odéon 20-06.)

ORTHOZOMINE

Principe actif du plasma musculaire total.
Zomine désalbuminée selon la technique du Professeur Richet.

L'Orthozomine présente les propriétés stimulantes de la **Zomine** sous une forme concentrée et très agréable à prendre (sirop).

ANÉMIES. CROISSANCE. CONVALESCENCES.

Enfants : 1 à 3 cuillerées à café par jour.
Adultes : 2 à 4 cuillerées à café par jour.
A prendre pure ou dans un peu d'eau froide.

Le flacon : 18 francs.

Laboratoires LONGUET
34, rue Sedaine — PARIS (XIe).

OSMOLÉINE

Pommade stérilisée antiseptique pour pansement de la muqueuse des fosses nasales.

Composition. — Camphre, Benzoate de soude, Soufre précipité, Acide borique, Menthol, Essence de géranium rosat.

Propriétés. — Désinfection de l'auvent nasal, de la filière nasale jusqu'à sa partie postérieure.

Indications. — Toutes les affections subaiguës ou chroniques des fosses nasales : l'ozène avec sécrétion et croûtes fétides, les séquelles de sinusite maxillaire et frontale.

Mode d'emploi. — Après avoir mouché pour vider les fosses nasales, aspirer doucement par l'une et par l'autre narine alternativement, le volume d'un pois de la pommade, 3 fois par jour.

Présentation. — Tube d'étain pur avec olive nasale.

Prix : 8 francs.

L. N. C. 314-35.

Laboratoires ECHEMAN
26, rue des Moines — PARIS.

OSMO-PEPTINE SANOVA

Comprimés destinés à donner une solution osmotique qui dyalisera la muqueuse stomacale, la cellule hépatique et la vésicule biliaire.

Formule par comprimé :

Sulfate de Soude	0,14
Sulfate de Magnésie	0,14
Sesquiphosphate de Soude	0,04
Bromure de Sodium	0,05
Peptone	0,02
Bicarbonate de Soude	0,10

Champ d'action : Tous les troubles de l'estomac, du foie et de la vésicule.

Principales indications. — Hyperchlorhydrie, dyspepsies, fermentations, ballonnement, digestions pénibles, migraine, urticaire, surmenage alimentaire, neurasthénie dyspeptique, ulcères, gastropathies hépatiques et biliaires, constipation.

Mode d'emploi. — 4 à 6 comprimés à jeun dans un verre d'eau chaude. Petit déjeuner 1 heure après. Pendant 12 à 15 jours consécutifs chaque mois ou tous les 2 matins en alternant avec un comprimé d'Hépatismine le soir en dînant.

En cas de brûlures, de lourdeurs ou de malaises de l'estomac, on peut, dans la journée, croquer 3 ou 4 comprimés si on n'a pas d'eau chaude.

Prix : 12 francs le flacon.

Produits SANOVA
Laboratoires TACHOT 103, rue Saint-Lazare — PARIS (IXe).
(Tél. : Trinité 04-49.)

OSTÉOGÈNE

Phosphate calcique moléculaire véritablement assimilable à *l'état naissant* et très riche.

Une cuillerée à café arasée contient 1 gr. de Phosphate de Chaux actif.

Forme. — Crème agréable au goût, non acide.

Indications. — Convient à tous les âges et à toutes les affections osseuses.

Enfants : favorise la croissance et la dentition.

Adolescents : aide puissamment au travail intellectuel.

Adultes : tous les cas de déficience minérale : phtisie, allaitement, surmenage, etc...

Mode d'emploi. — 1 à 3 cuillerées à café par jour aux repas.

Le pot de 400 gr. environ : 18 francs.

Laboratoires H. AMMANN, Pharmacien.
BOULOGNE-BILLANCOURT, Impasse Adam, 3.
(Tél. : Molitor 01-90.)

OSTÉOGLANDULOL

Granulé — Comprimé
Opothérapie glandulaire.

Par l'emploi de glandes fraîches à sécrétion interne conservant toutes leurs propriétés par un procédé spécial de fabrication.

Traitement rationnel des insuffisances glandulaires et de la décalcification.

Indications. — Anémie, Rachitisme, Déminéralisation, Chlorose, Croissance tardive, Décalcification, Sénilité précoce, Neurasthénie, Hypocondrie, Troubles nerveux.

Granulé : Une cuillerée à café contient :

Poudre d'os ..... 0,10 Moelle osseuse..... 0,02
Surrénale..... 0,01 Orchitine....0,10 Excipient saccharolé q. s.

Doses. — *Adultes* : 1 cuillerée à café matin, midi et soir, directement ou dans un 1/2 verre d'eau. *Enfants* : 1/2 cuillerée à café, 2 ou 3 fois par jour suivant les indications du médecin.

Comprimés. — Même composition que le granulé.

Deux comprimés représentent 1 cuillerée à café.

Les comprimés peuvent être prescrits aux diabétiques.

Doses. — *Adultes* : 4 à 6 comprimés par jour, en 3 fois, matin, midi et soir. *Enfants* : 1 à 2 comprimés par jour.

Peut être prescrit aux assurés sociaux.

Prix : 16 francs.

Laboratoire BERGER, 14, rue des Pyramides — PARIS.
Envoi gratuit d'un flacon d'Ostéoglandulol (granulé ou comprimé) au choix du Docteur.

OTALGOLEX

(Ex-Otalgol-Spécifique des Otalgies)

Tube instillateur de soluté neutre glycériné rendu adhésif au tympan par un procédé spécial.

Composition. — Sol d'adrénaline, stovaïne, eau de laurier-cerise, borate de soude, glycérolé d'amidon, glycérine chimiquement pure.

Propriétés. — Analgésique des affections auriculaires, antiseptique et décongestionnant.

Indications. — Otites catarrhales, otites aiguës et subaiguës, otalgies, myringites.

Mode d'emploi. — Plonger le tube bien fermé dans un bol d'eau tiède pendant 2 minutes, puis instiller 3 fois par jour dans le conduit auditif IV à V gouttes en maintenant la tête inclinée vers l'épaule opposée pendant 5 minutes.

Prix du tube : 10 francs
pour 15 jours de traitement.
Dépôt général pour la France.

Laboratoire ASEPTOR
21, rue Feydeau — PARIS (II°).
(Tél. : Central 83-15.)

OTOLÉINE

Composition. — Butelline, adrénaline, acide phénique cristallisé, glycérine neutre.

Propriétés. — Analgésique, vaso-constrictive, décongestive et antiseptique.

Indications. — Otites externes, Otites moyennes, sèches ou suppurées, et toutes affections congestives, subaiguës ou chroniques de l'appareil auditif.

Présentation et prix. — Un flacon : 12 francs.

Posologie et mode d'emploi. — 2 fois par jour, instiller après avoir fait tiédir au bain-marie quelques gouttes d'OTOLEINE dans chaque oreille, et recouvrir d'un tampon d'ouate stérile.

Laboratoires de Thérapeutique
Oto-rhino-laryngologique.

72, rue de Bagneux — MONTROUGE (Seine).
(Tél. : Alésia 02-41.)

OUABAÏNE ARNAUD

Principe actif cristallisé du Strophantus Gratus isolé par le procédé particulier du professeur Arnaud.

Désignée comme Étalon International.

Indications. — Insuffisances cardiaques, Dilatation aiguë des cavités droites, Cardiopathies valvulaires, Asthénie du myocarde, Arythmies, Tachycardies.

Formes :

Comprimés à 1 mgr.
Solution à 4/1000 (50 gouttes = 4 mgr.).
Ampoules 1/4 mgr. (1 cc.) p. inject. intrav.
Ampoules 1/2 mgr. (2 cc.) p. inject. intram.

Propriétés. — Cardio-tonique énergique, Diurétique puissant.

Doses :

L'Ouabaïne Arnaud ne s'accumulant pas, le traitement doit être poursuivi jusqu'à obtention de l'effet désiré.

Per os : 4 à 6 mgr. par 24 heures.

Injections : 1/4 mgr. c.-à-d. 1 cc. d'une ampoule pour injections intraveineuses ou 1/2 mgr. c.-à-d. 2 cc. d'une ampoule pour injections intramusculaires par jour.

Prix : *Ampoules* : 16 francs.
— *Comprimés* : 16 —
— *Solution* : 17 —

LABORATOIRE NATIVELLE
27, rue de la Procession — PARIS-15e.

OUABAÏNE DEGLAUDE

Voir CARIBDAÏNE : (Page 546).

Échantillons et littérature :

Laboratoires DEGLAUDE

15, boulevard Pasteur — PARIS (XVe).

(Tél. : Suffren 79-59)

Belgique : Agent général :

L. PRUNIÈRES

19, rue Louis Hap — BRUXELLES.

OUABAINE-MIALHE

ou

MIALBAINE

Solution d'Ouabaïne-Mialhe au millième.

Cinquante gouttes = Un milligramme.

Ralentit, renforce, régularise le Cœur, provoque la Diurèse. — Réduit les Œdèmes. — Insuffisance cardiaque, Dilatations aiguës des cavités droites. — Cardiopathies valvulaires. — Asthénie du Myocarde. — Arythmie. — Tachycardie. — Médication spécifique du Cœur droit.

Ouabaïne-Mialhe ne s'accumule pas, le traitement peut donc être prolongé tout le temps nécessaire à l'amélioration du malade.

XXV à C gouttes par 24 heures.
Conservation indéfinie.

Laboratoires MIALHE

8, rue Favart — PARIS (IIe).
(Tél. : Richelieu 35-10.)

OUATAPLASME

du Dr Ed. LANGLEBERT.

Pansement humide, complet.
Instantané, aseptique émollient.

Indications. — Furoncles, Anthrax, Abcès, Brûlures, Eczéma, Phlébites, Coliques, Plaies contuses.

Mode d'emploi. — Se prépare instantanément par simple immersion dans l'eau bouillie, chaude ou froide. Il peut être arrosé de substances médicamenteuses (Liqueur de Labarraque, Eau d'Alibour Laudanum, etc.). Conserve son humidité pendant 24 heures.

Peut facilement se **sinapiser** en étendant à sa surface une couche de farine de moutarde qu'on aura au préalable délayée dans un peu d'eau froide ; ainsi préparé, il est le cataplasme sinapisé idéal.

L'enveloppe entière, avec imperméable : 9 fr. 25.

L'enveloppe entière, sans imperméable : 6 fr. 60.

Établissements SABATIER

10, rue Pierre-Ducreux — PARIS (XVIe)

(Tél. : Auteuil 06-40.)

OVAIRE

Préparations ovariennes
des **Endocrisines Fournier.**

1° Ovaire total :

Cachets : 10, 20, 25, 30, 50 cgr.
Prix : suivant dosages.

Comprimés : 0,10.
Prix : 15 francs.

Ampoules : correspondant à 0,50 de glande fraîche. En boîtes de 6.
Prix : 15 francs.

2° **Folliculine** de l'ovaire, en ampoules. Solution huileuse : 200 U. souris par ampoule.
Prix : 20 francs.

3° Lipoïde de l'Ovaire dit **« Minovarium ».** En pilules correspondant à 0 gr. 15 d'Ovaire (40 pilules).
Prix : 16 francs.

4° Association : hormone lutéinique - Vitamine E, dite **« Vit-E-lutéine ».**
Prix : 18 francs.
(Vitamine E de la génération et Hormone du corps jaune.)
En pilules. Boîte de 40.

5° Voir **Crino-Menstryl**
(Complexe « ovaire-ante-hypophyse-folliculine »).

Notice spéciale sur demande aux

Laboratoires FOURNIER Frères.
7, rue Biscornet — PARIS (XIIe).
(Tél. : Diderot 86-45, 4 lignes groupées.)

OVAIRE ISCOVESCO

Gynocrinol : Tous les éléments naturels de l'opothérapie ovarienne.

Gyno-gouttes : solution hydro-alcoolique d'extrait total ovarien.

Gynolutéol : Extrait purifié de corps jaune.

Gynohypophysol : Association d'ovaire et d'antéro-hypophyse.

Gynopolycrinol : Ovaire, Surrénale, Thyroïde, Hypophyse.

Yo-Gynine : Ovaire, Antéro-Hypophysine, Vitamine E, etc...

(Voir « OPOTHERAPIE ISCOVESCO »).

Laboratoire ISCOVESCO
107, rue des Dames — PARIS (XVIIe).
(Tél. : Wagram 07-90.)

OVULES AU NESTOSYL

Anesthésie superficielle par contact.

Caractéristiques. — Voir à la rubrique *Nestosyl*.

Indications. — Suppression rapide et inoffensive de la douleur dans : Vaginites, Vaginisme, Abcès du vagin, Fistules, Plaies, Tumeurs, Blennorragies, Métrites, Règles douloureuses, Vulvites, Bartholinites, Papillomes, et tous examens et petites interventions gynécologiques (Speculum, curetage, cautérisations, dilatations, etc.).

Posologie. — Délai nécessaire pour la fusion complète : 3 heures environ. Compte tenu de ce renseignement, introduire 1 ou 2 ovules en temps utile. Renouveler cette introduction chaque fois que le besoin s'en fait sentir. Si l'affection est à la fois interne et externe, employer en outre à l'extérieur la *Pommade au Nestosyl*.

Dans les pays tropicaux où l'ovule est inutilisable, y substituer un tampon vaginal imbibé de *Solution huileuse au Nestosyl*.

Prix : 15 francs la boîte de 6 ovules.

Laboratoires P. BAUDE
72, rue Saint-Dominique — PARIS (VIIe).
(Tél. : Ségur 96-46.) — Adr. télégr. : Labobod-PARIS.

OVULES CHAUMEL

à la Glycérine solidifiée.

Indications :

Aménorrhée. — Ovules Chaumel emménagogues (apiol, cannelle).

Antisepsie. — Ovules Chaumel acide borique.

Congestions. — Ovules Chaumel simples et ichtyol. Ovules Chaumel Salies-de-Béarn.

Douleurs. — Ovules Chaumel sédatifs (belladone-morphine).

Inflammations. — Ovules Chaumel résolutifs (iodure-belladone).

Leucorrhée. — Ovules Chaumel astringents (tannin-sulfate de zinc).

Métrites. — Ovules Chaumel ichtyol.

Prix : 18 fr.

Durée moyenne de l'unité de vente : 6 applications

Crayons CHAUMEL

Très appréciés pour leur fusion et la facilité avec laquelle le médecin les pose.

Prix : 16 francs.

Établissements FUMOUZE

78, faubourg Saint-Denis — PARIS

(Tél. : Provence 21-55 et 21-58.)

OVULES INSÉVA

Traitement des affections gynécologiques par vaccinothérapie locale.

Les OVULES INSEVA sont à base de bouillon de cultures microbiennes de colibacilles, entérocoques, streptocoques, staphylocoques, bacilles d'Hoffmann, diplocoques de Neisser.

Indications. — Toutes les affections gynécologiques, leucorrhées, métrites.

Action. — Supérieure à celle des antiseptiques. Modifie la nature de l'écoulement, le tarit rapidement.

Mode d'emploi. — Après une injection d'eau bouillie, introduire soir et matin, si possible, un ovule dans la cavité vaginale.

Présentation. — La boîte de 6 ovules : 16 francs.

INSÉVA.

Institut de Séro et Vaccinothérapie de Garches,

151-153-155, rue de Buzenval — GARCHES.

Echantillons : 60, rue de Monceau — PARIS (VIIIe).

OVULES INTIMA

Composition. — Extraits de pavots et de guimauve et glycérine solidifiée.

Actions thérapeutiques. — Calmants, décongestionnants et puissamment résolutifs.

Indications. — Métrites, annexites et pelvipéritonites de toutes natures, vaginite.

La boîte de 6 ovules : 13 francs.

Leur efficacité est heureusement complétée par l'emploi des *Comprimés Intima.*

Antiseptiques, astringents, hygiéniques, effervescents, très solubles et délicatement parfumés. Indiqués dans toutes les affections gynécologiques et les soins quotidiens de la femme. Comme les *Ovules Intima*, ils sont ni toxiques, ni caustiques et ne tachent pas le linge.

Dose. — 1 à 2 comprimés pour 2 litres d'eau.

La boîte de 32 comprimés : 10 francs.

Voir *Suppoalgos* page 1704, *spécifique des règles douloureuses.*

Laboratoire LAGOUTTE
85, cours Albert-Thomas. — LYON (IIIe).

OVULES RHEMDA RADIOACTIFS

(Radiovules.)

Composition. — A base de terres radioactives et de Terpinéol : d'une radioactivité égale à une unité uranique.

Action. — Par émission de radiations amenant une action bactéricide et leucocytogène.

Indications thérapeutiques. — Vaginites, Métrites, Leucorrhée, etc.

Boîte de 6 ovules.
Prix de vente au public : 18 francs.
Prix médical : 12 fr. 25.

La teneur en produit radioactif de chaque fabrication de nos produits est dosée par le Service des Mesures de SFERC.

Laboratoires RHEMDA
Fondés en 1914.
S. MOGAN, Pharmacien
17, rue d'Hauteville — PARIS (X^e^).
Usine : 51, rue d'Alsace — COURBEVOIE (Seine).
(Tél. : Wagram 58-89.) — R. C. Seine 255-068-B.

OVULES « ROCHE »

au Thigénol.

(Voir également page « Thigénol »)

Propriétés thérapeutiques. — Analgésiques, antiseptiques, décongestionnants et puissamment résolutifs. On constate au bout de quelques jours du traitement par les *Ovules « Roche »* la sédation parfaite des douleurs, et, après quelque temps, l'arrêt complet des pertes. De même, les ulcérations rétrocèdent rapidement et le volume des organes hypertrophiés diminue dans des proportions notables, ce qui permet de retarder, sinon d'éviter une intervention chirurgicale.

Indications thérapeutiques. — Vaginites, Vulvo-vaginites, Métrites, Paramétrites, Gonorrhée, Leucorrhée, Métrorrhée, etc., etc.

Enregistré au Laboratoire national de contrôle des médicaments sous le n° 504-47.

Produits F. HOFFMANN-LA ROCHE et Cie
10, rue Crillon — PARIS (IVe).
(Tél. : Archives 91-10.)

OVULES SÉDO-HÉMOSTATIQUES

du Docteur JOUVE

Les ovules Sédo-Hémostatiques à excipient gélatino-glycériné véhiculent comme principes actifs l'antipyrine et le chlorure de calcium, médicaments hémostatiques et sédatifs qui ont fait leurs preuves. Ils sont fusibles à la température du corps, ne tachent pas et n'irritent pas les muqueuses. Nullement toxiques, ils peuvent être renouvelés à volonté.

Composition. — Les doses pour un ovule sont les suivantes :

Gélatine officinale lavée et séchée	1 gr.
Glycérine officinale	10 gr.
Antipyrine	1 gr. 50
Chlorure de calcium	0 gr. 50
Eau distillée	2 gr.

Enregistré au Laboratoire National des Médicaments sous le n° 1050-1.

Une triple action :

a) **Analgésique.** — (Métrites, Vaginites, Règles douloureuses, etc.)
b) **Hémostatique.** (Métrorragies, Ulcérations, Règles prolongées, etc.)
c) **Décongestive.** — (Ils s'associent heureusement à la Diathermie gynécologique.)

Les Ovules sédo-hémostatiques remplacent avantageusement les « tamponnements locaux » utilisant des préparations magistrales d'exécution plus ou moins délicate et d'action variable.

Une indication précieuse. — Pour éviter les douleurs menstruelles, utiliser les Ovules Sédo-Hémostatiques 3 ou 4 jours avant l'apparition des règles.

Mode d'emploi. — Introduire l'Ovule aussi profondément que possible, se garnir et rester étendue.

Prix de vente : 19 francs.

Laboratoire du Dr JOUVE,
29, rue Vercingétorix — PARIS (XIVe). (Tél. : Suffren 63-49.)

OXYDOTHYRINE PÂRIS

Composition. — La totalité des principes actifs de la glande Thyroïde privée de toxine par un procédé spécial. Est sans action sur le cœur.

Indications. — Embonpoint. Obésité. Fibrome. Goitre et tous les états dus à l'insuffisance thyroïdienne.

Forme. — Pilules renfermant 0 gr. 10 de substance active.

Posologie. — 1 à 2 par 24 heures prises de préférence le matin à jeun.
Prix : 20 francs le flacon de 50 pilules.

Laboratoires Biologiques
André PÂRIS
4, rue de La Motte-Picquet — PARIS (XVe).
(Tél. : Ségur 55-12.)

OXYDOVARINE PÂRIS

Composition. — Tous les principes actifs de l'ovaire. Corps jaune et cellules interstitielles.

Forme. — Pilules dosées à 0 gr. 10 de substance ovarique totale.

Posologie. — 2 à 6 par 24 heures aux repas.

Indications. — Troubles de la menstruation. Retentissements pathologiques de l'ovariotomie. Irrégularités. Insuffisance. Douleurs périodiques, accidents de la ménopause, etc.
Prix : 20 francs le flacon de 50 pilules.

Laboratoires Biologiques
André PÂRIS
4, rue de La Motte-Picquet — PARIS (XVe)
(Tél. : Ségur 55-12.)

OXYFUGE

Cachets.

Composition :

Chenanthol	0 gr. 09
Thymol	0 gr. 45
Calomel chimiquement pur	0 gr. 45
Semen contra pulv.	2 gr. 70
Tanacétum pulv.	2 gr. 70

Pour 9 cachets.

Indications. — Destruction et expulsion des parasites intestinaux : ascarides, ankylostomes, tricocéphales et tout particulièrement des *oxyures*.

Mode d'emploi. — (Adultes seulement). Pendant 3 jours consécutifs, faire prendre le matin à jeun avec une infusion 3 cachets, chacun de 1/2 heure en 1/2 heure. N'absorber aucun aliment jusqu'au repas de midi qui sera normal.

Présentation. — Tube aluminium renfermant 9 cachets. Prix : 15 francs.

Laboratoire CASTEL
1, place Bouquerie — NIMES.
A. CASTEL, Pharmacien.
Ingénieur-chimiste, Licencié ès Sciences.

OXY-INJECTEUR DU Dr FIALIP

Appareil pour injections sous-cutanées d'oxygène naissant.

Indications. — Toutes les insuffisances respiratoires : Asthme, Emphysème, en diminuant la dyspnée ; Tuberculose, Broncho-pneumonie, *Asphyxies accidentelles et cyanose des nouveau-nés*, septicémies et intoxications en oxydant et détruisant les toxines ou poisons organiques.

Avantages de l'appareil. — Portatif, peut se mettre dans une poche de manteau. — Fabrique son oxygène au moment de l'emploi. — Pas d'obus à recharger. — Toujours prêt à fonctionner.

Complet avec tous ses accessoires : 125 francs.

Pharmacie du Dr FIALIP
23, av. de la Motte-Picquet — PARIS (VIIe).
(Tél. : Ségur 00-91.)

OXYLÉINE

Principe actif. — Sulfate neutre d'oxyquinoléine.

Indications thérapeutiques :

Troubles intestinaux : Diarrhées, fermentations, infections, parasites intestinaux, excepté le ténia, ulcérations, colites, dysenterie.

Troubles des voies biliaires : Cholécystites.

Troubles des voies urinaires : Toutes infections, colibacillose, gonococcie et ses complications, pyélites, tuberculose des voies urinaires.

Forme. — Comprimés. Flacons de 50.

Mode d'emploi :

Adultes au-dessus de 15 ans : 3 à 4 comprimés à chaque repas (midi et soir).

Enfants de 8 à 15 ans : 2 à 3 comprimés à chaque repas (midi et soir).

Enfants de 4 à 8 ans : 1 comprimé à chaque repas (midi et soir).

Ne pas croquer pour éviter le goût désagréable.

Prix : 14 francs. *Durée :* 8 jours.

Laboratoires DROUET et PLET
RUEIL-MALMAISON (Seine-et-Oise).

OXYMENTHOL PERRAUDIN

(Tablettes et pâtes).

A base d'oxygène naissant, menthol, cocastovaïne, benzoate de soude, etc.

Tablettes et pâtes de goût agréable.

Doses et mode d'emploi. — *Adultes*, 6 à 10 par jour à sucer ; *Enfants*, 3 à 6 par jour à sucer.

Propriétés thérapeutiques. — Anesthésiques, antiseptiques, pectorales.

Indications. — Affections des voies respiratoires et de la gorge. Toux, Grippes, Pharyngites, Bronchites, Asthme, Emphysème, Tuberculose, hygiène de la bouche et des dents.

Autorisé par *les Assurances Sociales.*

Prix au public : Tablettes 6 fr. ; Pâtes, 4 fr. 50, pour 8 à 10 jours de traitement.

Laboratoire des Produits SCIENTIA
Dr PERRAUDIN, pharmacien
21, rue Chaptal — PARIS.
(Tél. : Trinité 29-29.)

OXYOL LEISYN

Anti-diabétique par hyperoxydation s'adressant à toutes les formes du diabète.

Formuler: 1 flacon gouttes **OXYOL LEISYN** et 1 boite poudre **OXYOL LEISYN.**

Mode d'emploi. — XX gouttes dans vin vouge, aux repas. Avaler aussitôt. Deux fois par jour, tisane faite avec une cuillerée à soupe bien pleine de la poudre. Passer sur linge fin. A prendre à n'importe quel moment.

Indications. — Diabète sucré et ses complications.

Action. — Puissant oxydant organique activant les combustions, modifiant le métabolisme. Fait le plus souvent rapidement tomber le taux du sucre urinaire et cesser les accidents dus au diabète.

Composition. — Convoyeurs d'oxygène, Catalyseurs, Huile de Gabian aromatique.

Vitalisé et activé par procédé électrique EVOO.

Aucune toxicité ni contre-indication.

Les Laboratoires LEISYN

1 *bis*, rue Molitor — PARIS (XVIe).

(Tél. : Auteuil 14-73.) (C. C. postaux : PARIS 1075-98.)

(Adr. tél. : LABOLEISYN-PARIS.)

OXYTHYOL

du Docteur P. Bourggraff.

Composition. — Ichtyol titré d'origine strictement naturelle gisements autrichiens. — Oxyde de zinc calibré chimiquement pur 999 pour 1 000. — Amidon calibré.

Propriétés. — Grâce à la teneur rendue constante de tous ses éléments composants, la pâte Oxythyol permet d'obtenir des résultats toujours identiques. Ses propriétés kératoplastiques et antiphlogistiques font de cette pâte un élément précieux de l'arsenal thérapeutique du dermatologiste et du praticien.

Indications. — Dermites variqueuses, eczémas secs et suintants.

Mode d'emploi. — Demander les brochures des docteurs P. et R. Bourggraff : « Ulcères variqueux » et « Eczémas pré et post-ulcéreux ».

Littérature sur demande aux

Laboratoires du Praticien

HUSSIGNY-GODBRANGE (M.-et-M.)

OZOBIASE

Principe actif. — Catalyseur oxydant (Facteur O de R. Monceaux. Prix Meige 1929). Communication Société de biologie, 27 février 1926 ; Société de Thérapeutique, 10 février 1926 ; Dr Moricet, Thèse de Paris 1926.

Indications thérapeutiques. — Amaigrissements, Nutrition du tuberculeux, Hypotrophie.

Forme. — *Comprimés* : Boîte de 60 et 1/2 boîte de 30.

Doses. — *Adultes* : 2 à 3 comprimés avant chaque repas du midi et du soir.

Enfants de 10 à 15 ans : 1 à 2 comprimés midi et soir.

Au-dessous de 10 ans : 1 comprimé midi et soir.

Pour les petits : 1/2 comprimé écrasé dans du lait ou des confitures.

Pour l'adulte : avoir soin de casser les comprimés avant de les avaler.

Prix : 20 francs la boîte. 12 francs la demi-boîte.

Durée : 10 à 12 jours.

Laboratoires DROUET et PLET
RUEIL-MALMAISON (Seine-et-Oise).

OZOBIASE OPOTHÉRAPIQUE

Principe actif. — Catalyseur oxydant (Facteur O de R. Monceaux. — Prix Meige 1929 — et 0,03 Ext. total de glandes surrénales). Communication Société de biologie, 27 février 1926 ; Société de thérapeutique, 10 février 1926 ; Dr Moricet, Thèse Paris 1926.

Indications thérapeutiques. — Amaigrissements, Nutrition du tuberculeux, Hypotrophie.

Forme. — Comprimés. Boîte de 50.

Doses. — *Adultes* : 2 à 3 comprimés avant chaque repas du midi et du soir.

Enfants de 10 à 15 ans : 1 à 2 comprimés midi et soir ; au-dessous de 10 ans : 1 comprimé midi et soir. *Avoir soin de casser les comprimés avant de les avaler.*

Prix : 16 francs la boîte.

Durée : 8 à 10 jours.

Laboratoires DROUET et PLET
RUEIL-MALMAISON (Seine-et-Oise).

OZOL

Solution hypertonique de goudron dans du sérum marin (usage externe).

Composition :

Résorcine	0,40	pour 100 grammes.
Sel marin	0,70	
Goudron végétal	1	

Indications. — Blennorragie chez l'homme et chez la femme.

Forme. — Liquide.

Posologie. — *Chez l'homme* : 4 à 5 injections de 10 cc. par jour, à conserver 5 à 10 minutes. En cas d'intolérance de l'urètre, dédoubler les premières injections avec de l'eau bouillie.

Chez la femme : Tamponnements à l'Ozol pur et injections de deux litres d'eau bouillie contenant 4 à 5 cuillerées à soupe d'Ozol. Lorsque la maladie s'étend à l'urètre : petites injections d'Ozol pur dans l'urètre.

Enregistré au Laboratoire national de contrôle des Médicaments sous le N° 572-2.

Prix du flacon : 17 francs.

Laboratoire de l'OZOL

6, place des Ternes — PARIS (XVII°).

OZOLASE

Hygiène intime. Usage externe.

Composition :

Trioxyméthylène	0,008	pour 1 comprimé
Peroxyde de magnésium	0,030	
Sulfophénate de zinc	0,075	
Sulfate de zinc	0,075	
Sel marin	0,145	
Alun	1,172	

Indications. — Métrite, leucorrhée, vulvite, prurit, toilette intime.

Avantages. — Solubilité immédiate, odeur discrète et non persistante ; action calmante sur le réseau nerveux utérin.

Forme. — Comprimés de 2 gr. 25, parfumés au thym.

Posologie. — Pour la toilette intime : 1 comprimé par litre d'eau. Comme médicament : 2 comprimés par litre d'eau.

Enregistré au Laboratoire national de contrôle des médicaments sous le N° 572-1.

Prix de la boîte (40 comprimés) : 12 francs.

[L'emploi de l'Ozolase entraîne une dépense de 0,30 par jour.)

Laboratoire de l'OZOL

6, place des Ternes — PARIS (XVII°).

OZOTHINE

(Ozone-Térébenthine).

Composition. — Térébenthine rendue soluble et assimilable par procédé spécial. (Procédé F. Sauvage).

Formes pharmaceutiques

Ozothine interne :

I. *Ozothine injectable* en ampoules de 5 et 10 cc. pour injections intraveineuses, intramusculaires et intratrachéales.

II. *Gouttes ozothine* : prendre 10 gouttes, 2 fois par jour, dans de l'eau sucrée. Augmenter chaque fois d'une goutte jusqu'à 35 gouttes et redescendre à 10 gouttes.

Ozothine externe. — Pour inhalations, liniment.

Pour inhalations : 1/2 cuillerée à café dans un bol d'eau très chaude.

Propriétés thérapeutiques:

Ozothine interne :

I. *Ozothine injectable.* Laryngites aiguës ou chroniques, bronchites catarrhales, bronchites chroniques, bronchites tuberculeuses, broncho-pneumonies, **suppurations** broncho-pulmonaires et pulmonaires, abcès du poumon, gangrène pulmonaire, tuberculose.

II. *Gouttes ozothine.* Rhumes, bronchites, asthme, emphysème, tuberculose pulmonaire ou intestinale.

Ozothine externe. — Inhalations pour nez, larynx, pharynx, sinus, frictions ou massages, affections arthro-rhumatismales, sciatique.

Prix :

Ozothine injectable : Boite de 6 ampoules de 5 cc..... 16 fr.
Ozothine injectable : Boite de 6 ampoules de 10 cc..... 18 fr.
Gouttes ozothine..... 18 fr.
Liniment et inhalations..... 19 fr.

Laboratoire OZOTHINE

23, rue Sébastien-Mercier — PARIS (XVe). (Tél. : Vaugirard 50-59.)

J. POMPANON, Pharmacien-Directeur.



PADÉRYL

Composition. — Dragées de :

Bromhydrate de papavérine.....	0,03
Bromhydrate de codéine	0,02
Extrait de valériane stabilisée	0,10
— de jusquiame stabilisée	0,035

Propriétés et indications :

Calmant de la toux : toux pharyngolaryngée, toux rebelles et persistantes des affections pleuro-pulmonaires chroniques, toux coqueluchoïdes, toux réflexes au cours des insufflations du pneumothorax artificiel, toux incoercibles et émétisantes de certaines affections pulmonaires aiguës ou tuberculeuses.

Sédatif nerveux sans action hypnotique, troubles fonctionnels d'origine nerveuse et neurovégétative : *surmenage, troubles nerveux menstruels, insomnies* (qu'il jugule sans causer de troubles au réveil).

Posologie. — De 1 à 4 dragées par jour et plus selon prescription médicale.

Laboratoires CLIN, COMAR ET Cie.
20, rue des Fossés-Saint-Jacques — PARIS.

PAIN REDEUIL

Pain de régime.

Préparé avec des procédés de fabrication spéciaux, diastasé, le PAIN REDEUIL fournit à l'organisme des aliments féculents après les avoir préalablement ramenés à une forme particulièrement apte à l'assimilation. (Transformation, par fermentation, des glucoses et saccharoses en hydrates solubles et complètement inoffensifs.)

Ne donne aucun excès de sucre, ni dans le sang, ni dans les sécrétions.

De digestion facile, il est parfaitement bien toléré par l'estomac et ne provoque pas de constipation.

De goût très agréable, comparable au pain de gruau du commerce, il ne rebute pas les malades soumis au régime, comme les biscottes, les biscuits, etc...

Pain frais.

En pains de 100 grammes, se conservant une dizaine de jours, ce qui permet de l'expédier à de longues distances.

Pain de conserve.

Préparé suivant les mêmes principes que le pain frais, de conservation pratiquement illimitée.

Biscuits aux amandes.

Aliments de régime.

Pâtes alimentaires, Chocolat, Farines, Sucre Excelsior.

Prix : pain frais de 100 gr. : 1 fr. 50.

De conserve, 17 fr. 50 le kg.

Etablissements REDEUIL

7, rue Couche — PARIS (XIVe).

(Tél. : Gobelins 53-74.)

PAINS SPÉCIAUX HEUDEBERT

Les **Pains spéciaux Heudebert** ont été créés pour l'alimentation des malades auxquels l'usage du pain est interdit.

Pour tous régimes.

Pain Essentiel avec ou sans chlorure (voir article spécial).

Dyspepsie entérite.

Pains grillés, Longuets et Gressins.

Constipation.

Pain complet.

Obésité.

Gressins, Pain Essentiel.

Diabète.

Pain de gluten (régime très sévère, 5 à 10 p. 100 d'hydrocarbonés). Pain d'aleurone (régime sévère, 15 à 20 p. 100). Spécial diabétic (régime normal, 30 à 35 p. 100 d'hydrocarbonés).

Albuminurie, arthritisme.

Pain hypoazoté, Biscottes, Longuets et Gressins sans sel.
Pain de villes d'eaux.

Pain de Royat (cœur, vaisseaux), **Pain de Contrexéville** (reins, voies biliaires), **Pain de Châtel-Guyon** (constipation), **Pain de St-Nectaire** (albuminurie), **Tranches de Plombières** (estomac, intestins), **Pain de Brides** (obésité), **Pain de Vittel** (arthritisme), **Pain d'Evian** (néphrites, artériosclérose).

La haute valeur nutritive de ces pains permet de régler médicalement leur consommation.

Produits de Régime HEUDEBERT

85, rue St-Germain — NANTERRE (Seine).
2 et 4, chemin Feuillat — LYON.

PAMPRYL
Jus de raisin naturel

Blanc et rouge.

Composition. — Pur jus de raisin frais naturel, préparé à Nuits-Saint-Georges (Côte-d'Or), sans pasteurisation par filtration stérilisante. Donc jus de raison intégral, sans concentration ni modification.

Indications. — Nutritif, Antitoxique, Alcalinisant, Diurétique.

Toutes les indications de la cure de raisin : Auto-intoxications, Entérites, Insuffisance hépatique et rénale, Urologie, Néphrites, Arthritisme, etc.

Boisson de chevet des malades dans tous les états infectieux et fébriles.

Dose moyenne. — 3 verres à bordeaux par jour, on peut augmenter sans inconvénient.

Se trouve dans toutes les Pharmacies : bouteille : 10 fr. ; demi-bouteille : 6 fr. ; quart, 4 francs.

Bien spécifier la marque « Pampryl ».

Société du PAMPRYL

21, rue de Mâcon — PARIS (XIIe).

(Tél. : Diderot 37-88.)

PANBILINE

Formes. — Pilules et Solution.

Définition. — La Panbiline, spécifique total des *Maladies du Foie* et des affections qui en dérivent, agit simultanément sur la sécrétion hépatique et sur l'excrétion biliaire.

(Voir *Rectopanbiline.*)

Composition. — Elle associe synergiquement les Opothérapies Hépatique et Biliaire avec les meilleurs Cholagogues sélectionnés et réunit, en milieu glycériné : Extrait hépatique, extrait biliaire intégral, extrait de Boldo, podophyllin (traces). La Panbiline n'est ni toxique ni irritante, et ne contient ni sucre, ni alcool.

Indications. — Insuffisances hépatique et biliaire, Lithiase biliaire (Coliques hépatiques, Ictères), Hépatisme-Arthritisme, Cholémie familiale, Diabète par Dyshépatie, Artériosclérose, Tuberculose et Lymphatisme justiciables de l'Huile de Foie de Morue, que la Panbiline remplace. Dyspepsies, Hyperchlorhydrie, Entérite mucomembraneuse, Constipation, Appendicite, Fièvre typhoïde, Intoxications, Infections, Névroses, Troubles de la grossesse, Dermatoses par dyshépatie, Maladies des pays chauds, Congestions du foie, Hépatites et Cirrhoses (Alcool, Paludisme, Syphilis).

Doses moyennes. — 6 pilules de Panbiline ou 6 cuillerées à café de Panbiline liquide par jour, au début des repas. Demi-dose pour les enfants.

Prix au public :

12 francs la boîte de pilules de Panbiline.

17 francs le flacon de Panbiline liquide.

Laboratoire du Docteur PLANTIER

ANNONAY (Ardèche).

PANCALCION

Chlorure de Calcium d'action rapide.

Composition. — Solution titrée de *chlorure de calcium* cristallisé, stable et pur. LXXX gouttes (1/2 cuillerée à café) = 1 gr. de $CaCl^2$.

L'adjonction de traces d'halogènes et de P. qui sont les satellites habituels du $CaCl^2$ dans l'organisme, lui assure une orientation biologique qui explique sa rapidité d'action (ces corps fixent le calcium à la manière des catalyseurs).

Indications. — *Recalcifiant* : croissance, rachitisme, fractures, lymphatisme, tuberculose, grossesse, allaitement. *Anti-hémorragique* : Préventif et curatif de toutes les hémorragies. *Diurétique-déchlorurant* : pleurésie, ascite, œdème, néphrites, albuminuries. *Anti-anaphylactique* et *redressant humoral* : accidents du sérum, urticaire, asthme, spasmophilie, tétanie.

Doses. — Se souvenir que LXXX gouttes = 1 gr. de $CaCl^2$.

Dose quotidienne pour *adultes*, à prendre dans un peu d'eau sucrée avant les repas :

Récalcifiant : 1 gr. (2 fois XL gouttes).

Hémostatique : 2 à 4 gr. (4 fois XL gouttes ou 4 fois LXXX gouttes).

Diurétique déchlorurant ou anti-anaphylactique : 3 à 6 gr.

Enfants : V à XX gouttes par année d'âge suivant les cas.

Prix : 16 francs.

Laboratoire LEBRUN

155, boulevard Magenta — PARIS (IXe).

(Tél. : Trudaine 50-34.)

PANCARBO

Deux formes : **Granulé fondant — Comprimé friable.**

Composition. — *Granulé* : à 25 p. 100 de charbon animal, végétal et charbon activé. P. E.

Une cuillerée à café contient :

Charbon polyvalent : 0 gr. 90 ; Formine : 0 gr. 10 ; Carbonate de chaux : 0 gr. 10 ; Bromure de Sodium : 0 gr. 10 ; Teinture de Belladone : II gouttes.

Comprimé : dosé à 0 gr. 45 de charbon animal, végétal, activé, mêmes autres composants, mais sans bromure.

Originalité. — Réalise la première association des trois charbons usités en thérapeutique : végétal, animal, végétal activé.

Par sa polyvalence, possède une activité supérieure dans tous les cas.

Posologie. — *Granulé* : 1 cuillerée à café à 2 après chaque repas. Croquer à sec ou avec un peu d'eau.

Comprimé : 2 à 3 comprimés après les repas, croqués à sec.

Indications. — Affections gastro-intestinales. Intoxications, fermentations intestinales.

Gastropathies douloureuses, digestions difficiles. Dyspepsies.

Présentation. — *Granulé fondant* : Boîte contenant environ 18 cuillerées à café pour 8 à 10 jours de traitement : 12 francs.

Comprimé friable : Boîte de 45 comprimés pour 8 à 10 jours de traitement : 12 francs.

Laboratoires Paul HARDY

Docteur en Pharmacie, Ancien Interne des Hôpitaux,

42, boulevard Saint-Marcel PARIS (Vᵉ). — (Tél. : Gobelins 36-96.)

PANCRÉASTASE DEFRESNE GRANULÉE

Caractéristiques. — Suc duodéno-pancréatique total activé maltasé à 5 p. 100. Ne contenant ni pulpe, ni déchet et présenté sous forme de granulés protégés par un enrobage spécial.

Indications. — Digestions difficiles et prolongées. Troubles de l'assimilation : croissance insuffisante, amaigrissement, accidents anaphylactiques, urticaire, eczéma, réactions sériques.

Chez le nourrisson. — Traitement de l'intolérance au lait de vache, de l'athrepsie, du rachitisme, par la technique de prédigestion du lait au moyen de la Pancréatase.

Aucune contre-indication.

Doses. — *Enfants* jusqu'à 6 ans : 2 à 6 cuillers-mesures par jour. Grands *enfants* ou *adultes* : 6 à 12 cuillers-mesures par jour.

Prix : 15 francs.

Littérature et échantillons.

Laboratoires DEFRESNE

19, rue Jacob — PARIS.

PANCRÉATOKINASE CARRION

Composition. — Poudre de pancréas et de muqueuse duodénale desséchés dans le vide.

Forme. — Comprimés dragéifiés.

Indication. — Dyspepsies intestinales. Constipation.

Posologie et mode d'emploi. — 2 à 3 comprimés à chaque repas.

Présentation et prix. — Le flacon de 50 comprimés : 15 francs.

Produits Biologiques CARRION
54, rue du Faubourg-Saint-Honoré
PARIS (VIIIe).
(Tél. : Anjou 36-45, 2 lignes groupées.)

PANCRÉATOSE IDON

$C_{17}H_{19}AzO^3$ HCl	0,50
Na Cl	30
Carb. Ca	50
Lactose	30
Pancréatine	25
Mg	15
$NaHCO^3$	850
Essence d'Anis	1

Poudre, cachets et granulé cacaoté à base de pancréatine, lactose, magnésie, chlorure de sodium, essence d'anis et un calmant.

Indications. — Maladies d'estomac, du foie et des intestins.
Gastrite, gastralgie, urticaire, fermentations intestinales, dermatose, aérophagie, auto-intoxication, insuffisance hépatique.

Posologie

Poudre : 1 cuillerée à café avant ou après les principaux repas dans de l'eau.
Cachets : 1 cachet avant ou après les principaux repas dans de l'eau.
Granulé : 1 cuillerée à soupe avant ou après les principaux repas dans de l'eau.

Prix : Poudre et cachets : 10 fr. au public (10 jours de traitement).
Granulé : 14 fr. au public (8 jours de traitement).

Laboratoire Idon BLOCH
Docteur en Pharmacie.
89, rue Saint-Georges — NANCY (M.-et-M.). (Tél. : 73-89.)

PANCREBILE

Composition :

Pancréas total (ext. spécial)		0 gr. 10
Bile dépigmentée, décholestérinée		0 gr. 20
Glandes de l'intestin (ext. pulv.)		0 gr. 05
Oléate de soude		0 gr. 05
Podophyllin (peltatum)		0 gr. 004
Carbonate de chaux	Q. S. p.	1 dragée glutinisée.

Propriétés. — Stimulant hépato-pancréatique. Cholagogue, Anti-infectieux, Laxatif doux.

Indications. — Foie, Intestin, Constipations, Dermatoses.

Posologie. — 1 à 2 dragées avant ou après les repas. Avaler sans croquer.
Constipations : 3 à 4 dragées le soir au coucher.

Nota. — PANCREBILE n'est pas un purgatif irritant, mais un cholagogue doux. Son action est augmentée par la présence du carbonate de chaux qui neutralise l'Acidité et dont le Calcium agit comme Auxoferment ou Zymosthénique.

PANCREBILE s'administre 1 heure avant les repas si on cherche un effet excito-secrétoire : 1 heure après, si on veut suppléer à la secrétion pancréatique déficiente.

Prix : 14 francs.

Laboratoire du Docteur E. AUBERT
3, place Jussieu — PARIS (V^e^).
Approvisionnement pharmaceutique
et Dépôts France : O. C. P. — PARIS.
Afrique du Nord : **PELISSARD** — ALGER-CASABLANCA.

PANCREPAR

Médication eupeptique.

Association en proportions définies d'extraits pancréatique et hépatique, de bile de bœuf, de boldine.

Propriétés thérapeutiques. — Médication eupeptique régularisant les fonctions hépato-biliaires et pancréatiques.

Indications. — Manifestations digestives dues à un trouble d'assimilation. Dyspepsies, Insuffisance hépatique, Constipation d'origine hépatique, Anaphylaxie digestive.

Forme. — Dragées kératinisées.

Doses et mode d'emploi. — Au début de chacun des trois repas : 3 dragées.

Enfants à partir de trois ans : moitié de ces doses. Au-dessous de trois ans, s'abstenir sauf avis contraire du médecin.

Prix au public : 15 francs.
Autorisé par les Assurances Sociales.

Laboratoire des Produits SCIENTIA
Dr. E. PERRAUDIN, Pharmacien
21, rue Chaptal — PARIS.
(Tél. : Trinité 29-29.)

PANCRÉPATINE LALEUF

Capsules glutinisées.

Composition. — Extrait spécial de *Pancréas* activé par addition de *Suc hépatique* et analgésine. Chaque capsule contient 25 centigrammes de principes actifs.

Propriétés et indications thérapeutiques. — Opothérapie du *Diabète* par médication interne. Sous l'influence de la Pancrépatine, on remarque :

1° Abaissement de la Glycémie ;
2° Abaissement et disparition totale fréquente de la Glycosurie ;
3° Disparition de la Polyphagie et retour à un appétit normal ;
4° Disparition des troubles secondaires, soif, polyurie, prurit, etc.
5° Amélioration rapide de l'état général.

Mode d'emploi et doses. — Les capsules de Pancrépatine Laleuf doivent toujours être prises au cours des repas. De 6 à 12 capsules par 24 heures suivant prescription médicale.

Étui de 100 capsules : 24 francs.

Laboratoires LALEUF
51, rue Nicolo — PARIS (XVI°).

PANCRINOL

Complexe d'extrait désalbuminé et délipoïdé de foie, rate, rein et surrénale.

Indications. — Toutes les anémies, anémies banales ou secondaires, en particulier celles s'accompagnant d'état asthénique. — Toutes les convalescences des maladies aiguës ou infectieuses. — Toutes les dépressions physiques ou nerveuses, le surmenage, etc.

Action. — Reprise de l'appétit, réapparition des forces, augmentation du nombre des globules rouges et du taux de l'hémoglobine, élévation du poids.

Posologie :

Adultes : 2 à 4 ampoules de 7 cc. par jour.
Enfants : 1 à 3 ampoules de 3 cc. ou cuillerées à café de sirop par jour.

Présentation :

Adultes : Boîte de 10 ampoules de 7 cc. : 18 francs ;
— 30 ampoules de 7 cc. : 48 francs.
Enfants : Boîte de 12 ampoules de 3 cc. : 12 francs.
Le flacon de sirop : 18 francs.

Laboratoires du Docteur DEBAT
60, rue de Monceau — PARIS (VIII°).

PANDRÉNALINE JULIEN

Gouttes.

Composition. — Extrait *total* désalbuminé et stabilisé de *glandes surrénales* contenant, en solution *exactement titrée et stable* :

— Un pour mille d'adrénaline *naturelle* extraite de la zone médullaire.

— Tous les *principes extractifs* antitoxiques contenus dans la zone corticale.

Indications. — *Insuffisances surrénales* au cours des maladies infectieuses et toxiques, *asthénies* et *états neurasthéniques, hypotension, collapsus et choc, affections digestives, vomissements gravidiques, hémorragies, intoxications aiguës.*

Posologie. — Exactement celle de la solution d'adrénaline au 1/1 000e : V à XXX gouttes.

Prix : 12 fr. 50. — Flacon gratuit sur demande.

Louis JULIEN, Docteur en Pharmacie,
105, rue de Rennes — PARIS (VIe).

PANFÉBRINE

Médicament de la fièvre et de toutes les fièvres.

Stimulant les fonctions hépatique, biligène et splénique, sans action déprimante sur le cœur.

Traitement du paludisme : **Panfébrine AB.**
Spécifique de toutes les pyrexies : **Panfébrine B.**

1° **Panfébribe B** (toutes fièvres).

Composition. — Alcaloïdes totaux hydrogénés des Cinchonas. Opothérapie hépatique, biliaire et splénique.

Son rôle. — Antithermique dans toutes les *pyrexies*.

Action. — 1° Apyrétique énergique chez tous les tuberculeux fébricitants ;
2° Maladies infectieuses (grippe, dothiénenterie, scarlatine, etc., et phlegmasies de toutes sortes).

Posologie. — Un cachet-comprimé de Panfébrine B dès que la température est à 38° ou au-dessus (peut être renouvelée 2 à 4 fois en 24 heures).

Prix : le tube de 10 *cachets*, 10 francs.

2° **Panfébrine AB** (paludisme).

Composition. — Panfébrine A : Acide méthylarsinique As = O-CH^3 $(OH)^2$. Alcaloïdes totaux hydrogènes des Cinchonas. Opothérapie hépatique, biliaire et splénique.
Panfébrine B : Composition indiquée ci-dessus.

Son rôle. — Action spécifique dans le paludisme (n'occasionne jamais d'accidents quiniques).

Avantage. — Innocuité absolue.

Posologie. — Préventif : 1 cachet-comprimé A le matin, 1 cachet-comprimé B le soir. — Paludisme aigu et chronique : 3 cachets-comprimés A et 3 cachets-comprimés B par jour. — *Enfants* : 12 ans, 2 cachets-comprimés A et 2 cachets-comprimés B par jour ; de 7 à 8 ans, 1 cachet comprimé B par jour.

Enregistré au Laboratoire National de Contrôle des médicaments, sous les n°s 586-11 et 586-12.

Prix : la boîte de 40 *cachets*, 25 francs.

Echantillons et littérature :

Laboratoires DORANTOWICZ
17 *bis*, avenue Parmentier — PARIS (XIe).
(Tél. : Roquette 14-12.)

PANFITO

Composition. — Splénine, hypophyse, surrénine, orchitine, cérébrine, vitamine B, chlorhydrate de yohimbine, extrait de damiana.

Propriétés. — Tonique général et nervin.

Indications. — Asthénie, anémie, surmenage, convalescence, dépression nerveuse et physique, neurasthénie, lymphatisme, rachitisme.

Présentation. — Dragées.

Posologie et mode d'emploi. — Doses moyennes :
Adultes : 2 dragées par jour.
Enfants au-dessus de 10 ans : 1 dragées par jour.

Prix : 15 francs la boîte de 45 dragées.

Laboratoire E. VERGELOT
163, rue de Flandre — PARIS (XIXe).
(Tél. : Nord 48-22.)

PANGADUINE

Bloc total de Vitamines et Principes actifs des Foies de Morues.

Composition. — La *Pangaduine* contient tous les alcaloïdes, phosphoglycérides, lécithines, vitamines et principes actifs des foies de morue.

Elle permet d'absorber, sous un petit volume et sous une forme de goût très agréable, la valeur d'une grande quantité d'huile de foie de morue.

Indications (Fatigue générale). — Les indications de la *Pangaduine* sont celles de l'huile de foie de morue que peu d'enfants et de grandes personnes tolèrent.

C'est le médicament par excellence des enfants et des jeunes gens déprimés par une croissance difficile ou trop rapide, des neurasthéniques, des convalescents et de toutes les personnes fatiguées par un travail excessif ou pour toute autre cause.

C'est le médicament à prescrire dans l'insuffisance hépatique.

Action. — La *Pangaduine* agit :

1° Comme stimulant de la nutrition et de la circulation ;

2° Comme diurétique.

Au bout de quelques jours de traitement on remarque toujours le retour de l'appétit et la reprise des forces.

Deux formes agréables et actives :

Adultes : Pangaduine Elixir : 1 verre à liqueur avant chaque repas.

Prix : 18 francs.

Enfants : Pangaduine granulée. 1 à 2 cuillerées à café avant chaque repas selon l'âge.

Prix : 10 francs.

Docteur MARTINET

16, rue du Petit-Musc — PARIS (IVe).

(Tél. : Archives 39-44.)

PANGASTROL

Pansement de l'Estomac.

Composition. — Kaolin, Bismuth, Belladone, Codéine, Carbonate de Chaux, Magnésie.

Forme. — Sachets de 10 grammes.

Propriétés thérapeutiques. — De par sa composition, le PANGASTROL réalise le pansement gastro-intestinal le plus parfait, et soulage rapidement les douleurs les plus aiguës.

Indications. — Hyperchlorhydries, Spasmes gastriques, Ulcères, Aérophagie, Dyspepsies, Diarrhées, Fermentations.

Prix : 14 francs.

Laboratoire STOULS

156, avenue Victor-Hugo — PARIS.
(Tél. : Passy 68-14.)

PANGERMINE

Embryons de froment en paillettes.

Propriétés. — Éminemment assimilable pour enfants, adultes, convalescents, diabétiques. Contient tout le phosphore, tous les éléments reminéralisateurs, toutes les vitamines du blé.

Indications. — Tous les cas où il faut relever l'état général de l'organisme : *surmenage physique et intellectuel, anémie, convalescence, tuberculose, grossesse, allaitement et diabète.*

Mode d'emploi. — *Enfants* : 1 cuillerée à café 3 fois par jour. — Chez les *bébés* une demi-dose.

Adolescents : 3 à 4 cuillerées à dessert par jour.

Adultes et vieillards : 3 à 4 cuillerées à soupe par jour. On peut l'absorber à sec ou délayée dans une cuillerée de potage ou de boisson quelconque froide ou tiède.

Présentation. — La PANGERMINE est en boîtes de métal et se conserve parfaitement.

Prix : 14 francs.

Laboratoire de la PANGERMINE
E. HAMEL, Docteur en Pharmacie
10, place Thiers — LE MANS (Sarthe).

PANGESTYL NARTY

Nature et action. — Le *Pangestyl Narty* est un produit mixte qui agit : 1° Par les antiseptiques et absorbants qu'il contient, comme désinfectant remarquable du tube digestif ; 2° par l'heureuse combinaison des ferments qui en font un digestif de tout premier ordre, d'où son nom :

PANGESTYL (*qui digère tout*).

Indications. — Dyspepsies, Hypo ou Hyperchlorhydrie, Stases gastriques, Dilatations d'estomac, Désinfection intestinale, Diarrhée. Excellent désinfectant du foie et de ses voies d'excrétion ; Coliques hépatiques, Ictère ou Jaunisse, Angiocholites, Cholécystites, etc.

Formes et Mode d'emploi. — *Granulés* ou *Cachets*. Une cuillerée à café de granulé ou un cachet à la fin des repas ou au moment des malaises dans une infusion chaude, café, tilleul, thé, camomille, etc.

Granulés : 15 francs. *Cachets* : 12 francs.

Laboratoires Georges TINARD
134, boulevard Péreire — PARIS (XVII°).

PANGLANDINE

Description. — Capsules glutinisées (50 par flacon, contenant une synthèse opothérapique : thymus ovaires, rate, duodénum, hypophyse, capsules surrénales, thyroïde, pancréas, testicules, foie, prostate, parathyroïdes et moelle rouge, en proportions physiologiques.

Action thérapeutique. — L'insuffisance fonctionnelle d'une glande à sécrétion interne, entraînant un surcroît de travail pour les autres, la médication opothérapique doit renforcer l'action des principales glandes en suppléant celle qui est déficiente et, par conséquent, comporter un mélange synthétique.

Indications. — 4 à 10 comprimés par jour dans le surmenage, la neurasthénie, les retards de croissance, les troubles de la puberté, le myxœdème, l'infantilisme, les troubles ovariens, la ménopause, les déficiences nerveuses, la sénilité.

Prix : 25 francs pour 5 à 12 jours de traitement.

Laboratoires Ch. COUTURIEUX
18, avenue Hoche — PARIS.
(Tél. : Carnot 18-75.)

PANIODE

Solution complexe alliant les propriétés de certaines plantes marines riches en iode et extraits végétaux agissant sur le système circulatoire.

Formule. — 15 p. 100 d'iode végétal associé à l'hamamélis et au marron d'Inde amer par la noix vomique, régulateur circulatoire par la teinture d'anémone.

Action. — Rétablit la circulation, entraîne dans le torrent circulatoire les toxines.

Posologie. — *a.* Stimulant général et excitant endocrinien : 10 minutes avant les principaux repas dans un peu d'eau ;

Enfants de 1 à 5 ans : IV gouttes 2 fois par jour ; de 5 à 10 ans : VI gouttes 2 fois par jour ; de 10 à 15 ans : X gouttes 2 fois par jour.

Adultes : XX gouttes 2 fois par jour.

b. Hypotension et Tr. circulatoires (varices, phlébites, hémorroïdes) : XX à XL gouttes 2 fois par jour.

c. Rhumatisme chronique (arthrite sèche) : XXV à XL gouttes 2 fois par jour pendant un mois, ensuite 20 jours par mois.

d. Surdité chronique, bourdonnements, vertiges, troubles visuels : XII à XVIII gouttes 2 fois par jour.

e. Troubles nerveux du cœur, angoisses : VIII à X gouttes 2 fois par jour.

Durée moyenne des unités de vente : 15 à 20 jours.

Prix de vente : 13 francs.

Enregistré au Laboratoire National de Contrôle des Médicaments sous le n° 915-3. Réglementé à la Nationale Réglementation.

Laboratoire du NASOPON et du PANIODE
239, rue Paul-Bert — LYON. (Tél. : Moncey 48-03.)

PANLABYL

Composition. — Extraits biliaires, extrait d'artichaut, ferments lactiques, pancréatine, extrait de Coto.

Remarque. — L'extrait de Coto qui représente une originalité intéressante du PANLABYL, absolument non toxique ni hypnotique, remplace avantageusement et sans risques l'Opium pris à fortes doses, comme les astringents parfois mal supportés. Il accentue la circulation sanguine de l'abdomen, d'où amélioration de la digestion, de l'absorption et de l'appétit.

Propriétés. — Drainage biliaire, désinfection biliaire et intestinale, digestion intestinale, sédation intestinale, suppression diarrhées rebelles.

Indications. — Dysenteries, dysenterie amibienne, infection intestinale, lithiase biliaire, insuffisance hépatique, cholécystite, angiocholite.

Présentation et prix. — Comprimés : le tube 10 francs pour 10 jours de traitement normal.

Posologie. — Cas chroniques : 2 comprimés 1/4 d'heure avant les deux repas.

Dysenterie rebelle : jusqu'à 10-12 comprimés par jour.

Laboratoire P. BASUYAUX
94, rue Pasteur — FONTENAY-SOUS-BOIS.

PANLYSINE

Composition :

Papaïne	0 gr. 15
Pancréatine	0 gr. 10
Diastase	0 gr. 10
Bicarbonate de Soude	0 gr. 30
Carbonate de Chaux	0 gr. 10
Condurango pulv	0 gr. 10
Charbon animal	0 gr. 10

Forme. — Cachets.

Propriétés. — Affections de l'estomac, Digestions pénibles.

Doses. — 1 cachet midi et soir après les repas avec une tasse d'infusion.

Prix : 15 francs.

Laboratoires LECONTE

7, rue des Petits-Carreaux — PARIS (IIe).
(Tél. : Louvre 53-16.)

PANOSTYL

Régénérateur total
à base de sang pur de pur-sang boulonnais.

Renferme l'hémoglobine totale et les hormones en solution dans le plasma sanguin dilué-fluoré.

Anémie, Tuberculose, Dénutrition, Croissance Surmenage, Convalescences, Paludisme, Déchéances organiques.

Présentation. — Boîte de 6 ampoules. Voie buccale, réalisant l'opothérapie sanguine intégrale.

Posologie. — 2 ampoules par jour aux repas.

Aucune contre-indication.

Prix de vente au public : 18 francs.

Littérature et échantillons :

PHARMACIE BIOLOGIQUE

57, rue Mathurin-Régnier — PARIS (XVe).
Adr. télég. Ibacépède-Paris 102.
(Tél. : Ségur 11-40.)
Fournisseur des hôpitaux civils et militaires.

PANSOLANÉE

Composition. — Extrait de belladone spécialement titré.

Indications. — Excellent médicament susceptible d'apaiser l'état nerveux des malades anxieux, quelle que soit l'origine de cette anxiété, elle est la médication apaisante par excellence en ce sens qu'elle apaise l'excitation nerveuse de ces malades en même temps qu'elle calme les douleurs qu'ils ressentent et leur rend confiance.

Mode d'emploi :

Ampoules : 1 injection sous-cutanée par jour.
Comprimés : 2 à 3 par jour.
Suppositoires : 1 par jour le matin ou le soir de préférence après une selle.

La boîte de 15 ampoules : 25 francs.
La boîte de 8 ampoules : 17 francs.
La boîte de 30 comprimés : 10 francs.
La boîte de 16 suppositoires : 30 francs.
La boîte de 8 suppositoires : 19 francs.

Laboratoires de la LIPOSEPTINE
2, place des Vosges — PARIS.
(Tél. : Archives 46-47.)

PANSTOMASE

Ampoules buvables et Dragées à noyau mou.

Méthodes de Castle et de Whipple associées.

Composition. — Extrait de foie de veau ; Extrait et suc frais de muqueuse d'estomac, d'antre pylorique et de jejunum de porc. Renferme donc, à la fois, tous les principes antianémiques et tous les ferments digestifs à l'état naissant, notamment la Pepsine et la Sécrétine.

Indications. — Toutes les Anémies, Cirrhoses du foie, Cholécystites, Tuberculoses, Achylies, Dyspepsies, Gastrites chroniques hypoacides, Entérocolites, Diarrhées.

Posologie. — Ampoules buvables de 5 cc. : 1 à 3 par jour, aux repas.

Prix de la boîte de 10 ampoules buvables de 5 cc. : 28 francs.

Laboratoires GENEVRIER
45, rue du Marché — NEUILLY (Seine).

PANTAVOINE
CORBIÈRE

Principes excito-toniques de l'avoine employés pour la première fois en thérapeutique.

Composition. — Complexe lipido-protéique, huile essentielle aromatique, hormone alcaloïdes de l'avoine,

Propriétés thérapeutiques. — Action excito-tonique sur le système neuro-musculaire.

Indications. — Asthénies de toute origine, Insomnie, Atonie intestinale, Oligurie, Impuissance sexuelle, Diabète, Ménopause, Anémie et asthénie des coloniaux, Surmenage des intellectuels.

Posologie. — 6 comprimés par jour, 2 avant chaque repas.

Présentation. — Comprimés. Boîte de 60.

Prix : 14 francs.

Produit naturel, puissant, dénué de toute toxicité.

Laboratoires CORBIERE
27, rue Desrenaudes — PARIS (XVIIe).
(Tél. : Carnot 78-11.)

PANTOCAMPHRE

Camphre naturel
en solution aqueuse.

Cette solution aqueuse de *camphre naturel* — à l'exclusion de tout dérivé ou succédané du camphre — est obtenue par un procédé spécial de fabrication.

Formes. — Solution 10 %. Ampoules brunes de 2 cc. pour injections intramusculaires, contenant chacune 0 gr. 20 de camphre naturel.

Solution 2 %. Ampoules blanches de 2 cc. pour injections intraveineuses contenant chacune 0 gr. 04 de camphre naturel.

Indications. — Toutes celles de l'huile camphrée.

Le Pantocamphre présente sur l'huile camphrée les avantages suivants :

Avantages. — Injections indolores. Efficacité plus intense et plus prompte. Résorption rapide, même en injections intramusculaires. Possibilité d'un emploi quotidien prolongé sans crainte d'accumulation. Dosage précis.

La solution de 2 % présente l'important avantage de pouvoir être diluée, en toutes proportions, avec de l'eau, sans former de nuages. Le danger d'une précipitation de camphre due à la dilution de la préparation dans la circulation sanguine est ainsi totalement éliminé.

Posologie. — Injections intramusculaires : 1 à 2 ampoules, soit 0 gr. 20 à 0 gr. 40 de camphre naturel. On peut se servir d'une seringue aqueuse.

Injections intraveineuses : 1 à 2 ampoules, soit 0 gr. 04 à 0 gr. 08 de camphre naturel. On peut se servir d'une seringue aqueuse.

Le Pantocamphre peut être également administré en injections sous-cutanées. Il y a cependant lieu de noter que la solution à 10 % est ressentie douloureusement peu de temps après l'injection pendant 1 à 2 minutes.

Présentation et prix :

Solution 10 % pour injections intramusculaires.
Les 6 ampoules de 2 cc..... 18 fr.
Solution 2 % pour injections intraveineuses.
Les 6 ampoules de 2 cc..... 16 fr.

Laboratoires R. L. MATHIVAT
66, rue de la Pompe — PARIS (XVIe).
(Tél. : Trocadéro 32-91 et Passy 31-06.)

PANTOPON « ROCHE »

Opium total injectable. — Tous les alcaloïdes de l'opium sous forme de chlorhydrates solubles et injectables.

0 gr. 01 de **Pantopon « Roche »,**
= 0 gr. 50 cgt. de teinture d'opium,
= 0 gr. 025 mgr. d'extrait d'opium,
= 0 gr. 005 mgr. de morphine.

Posologie et modes d'emploi.

Voie buccale :

PANTOPON « ROCHE » SIROP

(dosé à 0,01 cgt. de Pantopon « Roche » par cuillerée à soupe.)

Adultes : 1 à 3 cuill. à soupe par jour et plus.
Enfants : 1 à 3 cuill. à café selon l'âge.

PANTOPON « ROCHE » COMPRIMÉS

(1 comprimé = 0,01 ctg. de Pantopon « Roche »).

Adultes : 1 à 3 par jour et plus.
Enfants : 1/3 à 1 par jour, selon l'âge.

Voie Hypodermique :

PANTOPON « ROCHE » AMPOULES

(1 ampoule = 1 cc. = 0,02 ctg. de Pantopon « Roche »).

Boîtes de 3, 6 et 12 Ampoules.

Adultes : 1 à 2 par jour et plus.
Enfants : 1/4 à 1/2 ampoule selon l'âge.

Indications thérapeutiques. — Toutes celles de l'opium, de la morphine et de leurs dérivés.

Enregistré au Laboratoire national de contrôle des médicaments sous les nos 504-25 (*poudre*), 504-26 (*sirop*), 504-23 (*comprimés*), 504-22 (*ampoules*),

Produits

F. HOFFMANN-LA ROCHE et Cie

10, rue Crillon — PARIS (IVe).

(Tél. : Archives 91-10.)

PANVITA

Vitaminothérapie intégrale.

Composition. — Vitamines A, B^1, B^2, C, D, E, associées aux acides aminés nobles.

Propriétés thérapeutiques. — Agent d'équilibre et de résistance aux infections, favorise la croissance.

Mode de présentation. — Comprimés immédiatement solubles.

Indications. — Troubles de croissance, Prétuberculose, Convalescence, Toutes les carences vitaminiques, Diabète.

Posologie. — *Nourrissons* : 2 comprimés par jour. *Enfants* : 4. — *Adultes* : 6.

Prix : 18 francs (flacon de 48 comprimés).

Laboratoire A. DEFFARGE
Docteur en Pharmacie,
366, avenue Thiers — BORDEAUX.
(Tél. : 866-09.)

PANXYLON LOGEAIS

Auto-défense de l'organisme par immunisation indirecte contre les infections aiguës, subaiguës et chroniques.

Injections sous-cutanées ou intramusculaires atoxiques indolores et alternées de:

1° **Cinnaméine** (amp. A) :

Cinnaméine totale du Miroxylon Pereirae.....	0 gr. 10
Oleum olivae neutrum deshyd	5 cc.

2° **Campholine** (amp. B).

Camphorate de choline	0 gr. 02
Soluté physio. stab. saturé de camphre droit	5 cc.

Pharmacodynamie:

La Cinnaméine totale LOGEAIS est extraite directement du Baume du Pérou, dont elle contient tous les principes actifs et naturels.

Elle est donc plus active que le seul Cinnamate de Benzyle préparé synthétiquement.

La Cinnaméine a une action immunogène et leucocytaire intense (Brown Séquard).

La Campholine joint à son pouvoir cholestérinogène une intense action toni-cardiaque et sympathico-tonique ainsi qu'une augmentation considérable des globules rouges. L'association de ces deux produits en une synergie médicamenteuse réalise l'auto-défense de l'organisme.

Indications. — Anémies, Asthénies, Convalescences médicales et chirurgicales, Etats infectieux des voies respiratoires, Fièvres éruptives, Grippes, Prétuberculose, Infections pulmonaires spécifiques ou non, Fistules, Adénites, Périviscérites.

Mode d'emploi. — Une ampoule chaque jour en alternant les ampoules A et B. Dans les cas aigus, injecter simultanément les 2 ampoules A et B en des lieux anatomiques différents.

Avant injection, faire tiédir l'ampoule Cinnaméine.

Traitement d'entretien : **Panxylon Granulé.**

Forme et prix au public:

8 amp. 2 cc. 5 (4 amp. A, 4 amp. B)...	18 fr.
8 amp. 5 cc. (4 amp. A, 4 amp. B)	20 —
Durée du traitement : 8 jours.	
12 amp. 5 cc. (6 amp. A, 6 amp. B)	27 —
Durée du traitement : 12 jours.	
Granulé	17 —

Laboratoire Emile LOGEAIS

24, r. de Silly — BOULOGNE-S.-S. (Tél. : Aut. 40-15 et 16.)

PAPAÏNE
de TROUETTE-PERRET

Ferment digestif, énergique, extrait du suc du Carica Papaya, digère les produits azotés, *quelle que soit la réaction de l'estomac*, acide, neutre ou alcaline.

Indications. — Toutes les fois que l'on digère mal.

Pour les Adultes :

Elixir « TROUETTE-PERRET » à la *Papaïne*. Prix au public : 18 francs.
Un verre à liqueur après chaque repas.

Cachets « TROUETTE-PERRET » à la *Papaïne*. Prix au public : 14 francs.
Un à deux cachets à chaque repas.

Comprimés « TROUETTE-PERRET » à la *Papaïne*. Prix au public : 14 francs.
Deux à huit comprimés à chaque repas.

Pour les Enfants :

SIROP DE PAPAÏNE
de TROUETTE-PERRET

Gastro-Entérite des nourrissons, Diarrhées, Vomissements.

Une demi ou une cuillerée à café avant ou après chaque repas ou tétée.

A souvent réussi après échec de toute autre médication. Prix au public : 18 francs.

Bien formuler : *Elixir, Sirop, Cachets, Comprimés de TROUETTE-PERRET, à la Papaïne.*

Laboratoires TROUETTE-PERRET
61, avenue Philippe-Auguste
PARIS (XIe).
(Tél. : Roquette 87-34.)

PAPAVERYL

Comprimés de Chlorhydrate de Papavérine chimiquement pur dosés à 4 cgr.

Toxicité très minime (le moins toxique des alcaloïdes de l'opium). Contrôle physiologique. Ne fait plus partie du tableau B.

Indications. — *Tous les spasmes musculaires lisses.* Résultats particulièrement remarquables dans : l'hypertension, l'angine de poitrine, les spasmes digestifs, l'entérocolite muco-membraneuse, les coliques hépatiques, néphrétiques, la constipation spasmodique, l'asthme, les toux spasmodiques (Coqueluche), le hoquet, la dysménorrhée, etc...

Posologie. — 2 à 6 comprimés par jour et plus (la toxicité chez l'homme est extrêmement faible) ; chez l'enfant, 1/4 de comprimé par année d'âge (1 cgr.).

Mieux supporté et plus actif que la belladone.

Présentation. — Tube de 20 comprimés dosés à 4 cgr. par comprimé.
20 francs.

Boîtes de 6 et 12 ampoules de 2 cc. dosées à 2 cgr. par cc.
15 et 24 francs.

Laboratoires ORRILLARD
J. LAVALLÉE
245, rue de Vaugirard — PARIS.
(Tél. : Suffren 78-88.)

PAQUETS ALCALS

Les Paquets Alcals s'adressent à l'appareil digestif (estomac, foie, intestin). Ils ont pour but de réaliser la médication alcalino-sodique sous une forme simple et pratique.

Il existe *trois spécialités* distinctes, différentes par leurs formules pour s'adapter aux *nourrissons*, aux *enfants*, aux *adultes*.

Ce sont les :

Paquets Alcals-Nourrissons.
Paquets Alcals-Enfants.
Paquets Alcals-Adultes.

PAQUETS ALCALS-NOURRISSONS

Formule :

Citrate de soude hydraté	0 gr. 40
Sulfate de soude hydraté	0 gr. 50

Pour un paquet de poudre *desséchée*.

Indications. — Agit aussi bien à titre préventif qu'à titre curatif dans les embarras gastriques, l'insuffisance hépatique, les affections cutanées (éruptions, eczéma, prurigo, strophulus), inappétence, accidents de la dentition.

Présentation. — Chaque boîte contient 30 paquets et porte une notice explicative exposant les modes d'emploi suivant le cas.

(Prix : 9 fr. 90).

PAQUETS ALCALS-ENFANTS

Formule :

Carbonate acide de sodium	0 gr. 50
Phosphate mono-acide de sodium hydraté	1 gr.
Citrate de sodium hydraté	0 gr. 80
Sulfate de sodium officinal hydraté	1 gr.

Pour un paquet de poudre *desséchée*.

Indications. — Dyspepsie, gastrite, insuffisance hépatique, entérite, intoxication alimentaire, constipation, hyperchlorhydrie et dermatoses telles que prurit, boutons, acné, urticaire, eczéma, prurigo.

Présentation. — Chaque boîte contient 30 paquets et porte une notice explicative exposant les modes d'emploi suivant l'âge.

(Prix : 13 fr. 80.)

PAQUETS ALCALS-ADULTES

Formule. — Même composition que les « Paquets-Alcals-Enfants » mais les doses des composants sont différentes.

Indications. — Mêmes indications que les « Paquets Alcals-Enfants ».

Présentations. — Chaque boîte contient 30 paquets et porte une notice explicative, exposant les modes d'emploi.

(Prix : 14 fr. 80.)

Notices et échantillons sur demande.

Laboratoires FLEURY — ARCACHON

G. FLEURY, Docteur ès sciences,

Docteur en Pharmacie, Lauréat du Ministère de la Santé publique.

PAQUETS VÉDÉ

Antigastralgiques du Docteur de Montmorot.

Hyperchlorhydrie et affections du tube digestif.

Réalisant une chimiothérapie saturante totale de l'acidité gastrique. Les résultats obtenus ne sont nullement comparables à ceux enregistrés avec une poudre de saturation quelconque, les produits entrant en composition étant d'une pureté chimique absolue.

Hydrate de magnésie extra blanc et pur, Bicarbonate de soude sursaturé raffiné n° 1, Carbonate de chaux « précipité extra léger », Lactose de Hollande, Essence d'anis de France.

2 à 4 paquets par 24 heures aux repas.

Admis aux Assurances sociales.

Boîte de 15 paquets : 9 fr. 50 pour 8 jours.
Boîte de 30 paquets : 15 francs pour 15 jours.
Boîte de 90 paquets : 39 francs pour 45 jours.

Laboratoires VÉDÉ

2 et 4, place Gambetta — PARIS (XX°).
(Tél. : Roquette 97-46 et 97-47.)

PARADOLINE

Contre le syndrome **douleur**.

Calmant, antispasmodique (sans opium ni aucun sédatif narcotique), cholagogue, diurétique.

Indications :

a. Suppression rapide de la douleur dans les affections hépatiques (Col·Hépat.), rénales (Col. Néphr.), urinaires, génitales, rhumatismales. Douleurs de l'**accouchement** (ante et post).
b. Traitement causal de ces affections.
c. Traitement polyvalent des manifestations arthritiques.

Composition :

Extraits végétaux (Chirette, Boldo, Buchu, Romarin, Artichaut, Kawa-Kawa, Piscidia, Uva-Ursi, Arénaria, Maïs), Bicarbonate et Salicylate de Soude en solution glycérinée menthée.
Les dragées contiennent en outre Oléate de Soude et Bile dépigmentée et décholestérinée.
L'action sédative ne revient à aucun des composants en particulier, mais à leur combinaison.

Formes :

Elixir : 20 cuillerées à café. Prix : 15 francs.
Dragées : 35 par boîte. Prix : 15 francs.
Solution : 10 verres à Madère. Prix : 16 francs.

Posologie :

Cas aigus : au moment des douleurs, sans se préoccuper des repas, prescrire de 1/4 d'heure en 1/4 d'heure :
Elixir : 2 cuillerées à café dans 1 verre à madère d'eau fraîche.
Dragées : 2. — Solution : 1 verre à madère, pure.
Maximum : 5 doses par jour.
Etats chroniques (traitement de cure et d'entretien) :
3 cuillerées à café d'Elixir, 3 dragées ou 3 verres à madère de solution 1 à 2 semaines par mois.
De préférence 2 flacons d'Elixir par mois avec 8 jours d'intervalle entre chaque.

PARADOLEX

(Paradoline externe.)

Liniment concentré en flacon stiligoutte.
S'emploie en **applications** concurremment avec la **Paradoline** interne; dont il renforce considérablement l'action dans les douleurs **rhumatismales**, rénales, génito-urinaires.
Analgésique externe O.R.L.
Contenance : 15 à 20 applications. Prix : 15 francs.

Laboratoires CHEVILLON
P. CHEVILLON, Pharmacien,
99, rue de Paris — MASSY (Seine-et-Oise).
(Tél. : 22.)

PARATHYROCALCINE

REMINÉRALISATION

Fixation des SELS de CALCIUM

par l'utilisation, comme *MORDANT*,

de l'EXTRAIT TOTAL PARATHYROIDIEN.

Indications. — Prébacillose, bacillose, scrofule, convalescence, croissance, fractures, affections osseuses, décalcification dentaire, et, en général, toutes affections avec déminéralisation.

Notre Extrait total Parathyroïdien, élément essentiel de la médication, est préparé avec des glandes soumises à un contrôle histologique régulier.

Cachets : 1 à 3 par jour.
Comprimés : 2 à 6 —

Laboratoire MONCOUR
49, avenue Victor-Hugo — BOULOGNE-PARIS.
(Tél. : Molitor 08-47.)

PARATYRONE

Composition. — La Paratyrone est l'hormone parathyroïdienne, physiologiquement titrée (1 cc. = 20 unités).

Indications thérapeutiques. — La PARATYRONE est indiquée dans toutes les insuffisances parathyroïdiennes, soit dans toutes les tétanies et les états spasmophiles, l'ostéomalacie, les *ulcères digestifs*, les troubles trophiques cutanés, le *rhumatisme chronique*, les diarrhées des tuberculeux, etc...

Présentation et posologie. — La PARATYRONE est présentée en *flacons* de 5 cc. contenant 100 unités, soit 20 unités par cc. et en *ampoules* (boîte de 12) à 10 unités par ampoule de 1 cc. Une injection quotidienne de 1/2 à 1 cc., sous-cutanée.

Dans certains cas, il sera utile d'ajouter aux injections de PARATYRONE une cure par l'IRRASTÉRINE BYLA (ergostérine irradiée) dont on sait la puissance comme fixateur du calcium.

Prix. *Flacon* : 40 francs. — *Ampoules* : 55 francs.

Les Établissements BYLA
26, avenue de l'Observatoire — PARIS.
(Tél. : Danton 08-11.)

PARLAX

Huile de Paraffine pure de haute viscosité.

Description. — **Parlax** est la reine des huiles de Paraffine. Inodore et insipide, limpide comme le cristal de roche, sa pureté est absolue.

Indications. — Son onctuosité et sa viscosité remarquables lui permettent d'assurer le rythme de l'évacuation intestinale. **Parlax** doit être prescrit : dans tous les cas de constipation, entérites, appendicite, hémorroïdes, aux opérés, aux femmes enceintes, aux nourrissons.

Doses. — *Adultes* : 1 cuillerée à potage deux fois par jour.

Enfants ; 1 cuillerée à café deux fois par jour, De préférence pendant les repas, dans les purées de pommes de terre, de légumes secs, avec les épinards, endives et salades cuites, etc. Dans la salade assaisonnée au jus de citron. Dans les confitures, compotes de fruits.

Laboratoires F. LATOUR

71, rue Douy-Delcupe — MONTREUIL-SOUS-BOIS (Seine).

PAROLAGAR

(Marque déposée.)

Le Parolagar est une émulsion perfectionnée de 65 % d'huile de paraffine et d'agar-agar.

Formes thérapeutiques et indications :

N° 1. *Parolagar simple* (étiquette bleue).

Huile de paraffine.....	65 %
Agar-agar, eau distillée.....	35 %
	100 %

Traitement de choix de la constipation habituelle, doit être employé à la suite du Parolagar phtaléiné, lorsque l'habitude de l'évacuation à heure fixe aura été provoquée.

N° 2. *Parolagar phtaléiné* (étiquette rouge).

Huile de paraffine.....	65,00 %
Phénolphtaléine	0,32 %
Agar-agar, eau distillée.....	34,68 %
	100,00 %

Renferme la dose prudente de 5 centigrammes de phénolphtaléine par cuiller à potage. Indiqué comme traitement d'attaque de la stase chronique et surtout pour les malades ayant abusé de purgatifs. On lui substituera la forme simple dès que l'habitude de l'évacuation régulière aura été obtenue.

Posologie.

Adultes : Une cuillerée à soupe le soir, pendant le repas, ou matin et soir, si nécessaire.

Peut être pris dans de l'eau ou du lait.

Enfants : Une cuillerée à café ou une cuillerée à soupe. Peut être mélangé aux aliments ou au biberon.

Pas de suintement. Pas d'accoutumance.

LABORATOIRES DU PAROLAGAR

348, rue Saint-Honoré — PARIS.

PAROXYL

(Gouttes spécifiques contre la coqueluche.)

Le *Paroxyl* n'est pas toxique. Il ne renferme aucune substance vénéneuse, ni stupéfiante.

Propriétés thérapeutiques. — Action régulière et sûre.

Effet *non seulement calmant*, mais *curatif*.

Indications. — Coqueluche (nourrissons, enfants et adultes).

Pas de contre-indication.

Posologie. — 3 *prises par jour* (quel que soit l'âge du malade).

Trois prises par jour :

Enfants de moins de 1 an	X à XXX	gouttes.
— de 1 à 5 ans	XX à LX	—
— de 5 ans et au-dessus..	XX à C	—
Adultes	XXX à C	—

Prix : 11 francs.

THIRIET et Cie
26 et 28, rue des Ponts — NANCY.
(Tél. : 40-65.)

PARULCINE

Composition.—Pepsine injectable en solution neutre.

Présentation. — Ampoules de 2 cc. dosées à 0 gr. 10 de Pepsine.

Indications. — Ulcus gastro-duodénal. Lithiase biliaire.

Mode d'emploi. — Injections intramusculaires, à raison de 3 par semaine (commencer par 1/4 de cc., en augmentant de cette quantité, jusqu'à 2 cc.) série de 15 injections.

Prix : 15 francs.

Laboratoires ROBIN
13, rue de Poissy — PARIS.
(Tél. : Odéon 08-55, 38-75.)

PARVULA

Semences Laxatives.

(Plantago Ispaghula Roxb.)

Propriétés. — Ces semences, produit végétal naturel, fournissent dans l'intestin un mucilage abondant qui provoque des contractions péristaltiques et réveille la tonicité de l'intestin par action réflexe. Dépourvues d'action offensive sur la muqueuse, elles la lubrifient simplement.

Indications. — Le rééducateur intestinal, traitement rationnel de la constipation, laxatif de choix de la grossesse, des entéritiques, des malades à hypersensibilité intestinale, etc...

Posologie et mode d'emploi. — 3 à 5 cuillerées à café le soir avec le potage, ou le matin avec le petit déjeuner. Peuvent être également prises pures ou incorporées à de la confiture, purée de légumes, etc.

Prix : 12 fr. 75.

Échantillon gratuit sur demande.

Laboratoire A. BRUNSCHWIK

Pharmacien de 1re classe

3 *bis*, rue Vallier — LEVALLOIS-PERRET.

(Tél. : Wagram 40-36.)

PASSICARBONE

Charbon animal purifié, Charbon végétal, Charbon végétal activé.

L'étude comparative des différents charbons utilisés en thérapeutique démontre que, suivant leur porosité, leur texture capillaire et leur origine, ils semblent avoir des propriétés variables d'absorption et d'adsorption. On a donc intérêt à associer les trois charbons. C'est à cette formule que répond le *Passicarbone*.

La désinfection de l'intestin doit être plus l'œuvre de moyens mécaniques doux et prolongés que de moyens chimiques : l'emploi associé de dérivés phénolés, naphtolés ou méthylés risque à la longue de déclancher des typhlo-colites douloureuses. D'autre part, l'atteinte latente ou patente de la cellule hépatique ou rénale au cours des infections intestinales contre-indique l'action prolongée d'un désinfectant chimique illusoire, mais dangereux pour l'intégrité des parenchymes essentiels. Nous n'avons donc pas retenu l'association de nos charbons avec des désinfectants chimiques.

Usages :

Intoxications.

Affections stomacales : Gastrite infectieuse, Ulcère, Gastrite post-anesthésique, Gastro-entérite, Aérophagie, Pyrosis.

Affections intestinales : Colite ou Typhlo-colite, Colibacilloses, Diarrhées diverses, Entérite, Grippe à forme intestinale et états intestinaux toxi-infectieux, Fermentations intestinales.

Affections hépatiques : d'origine microbienne (Ictère, etc.).

Doses. — 1 à 3 cuillerées à café après chaque repas.

Prix : La boîte, 15 francs.

Laboratoires G. REAUBOURG
2, rue Boucicaut — PARIS (XVe).
Bureaux : 31, rue Saint-Georges — PARIS (IXe).

PASSIFLORINE

Traitement phytothérapeutique des états névropathiques.

Composition. — Une cuill. à café contient 0 gr. 50 extrait fluide de Passiflora incarnata ; 0 gr. 25 extrait mou de Salix Alba ; XX gouttes alcoolé de Crataegus oxyacantha.

Action. — La *Passiflore* diminue la tension artérielle, régularise l'influx nerveux dans le domaine du grand sympathique et est un sédatif et un antispasmodique de premier ordre.

Son action est renforcée et prolongée dans la Passiflorine par le *Saule*, sédatif nervin que les auteurs américains ont comparé au bromure, et par le *Cratœgus* dont l'action tonicardiaque et équilibrante du système nerveux est bien connue (Huchard, Renon, H. Leclerc, etc.).

Indications. — Tous états névropathiques : angoisse, anxiété, neurasthénie, etc. Insomnie nerveuse, troubles fonctionnels du cœur d'origine nerveuse (palpitations, tachycardie, etc.), troubles nerveux de la vie génitale, etc.

Posologie. — Comme médicament équilibrant du système nerveux : une cuillerée à café midi et soir avant les repas.

Contre l'insomnie nerveuse : une à trois cuillerées à café le soir.

Prix : 15 francs.

G. RÉAUBOURG, docteur en pharmacie, 2, rue Boucicaut — PARIS (XVe)

Bureaux : 31, rue St-Georges — PARIS (IXe).

PASTA PALM

(Le laxatif appétissant.)

Forme. — Tablettes à mâcher.

Composition. — Essentiellement végétale : Figues, raisins, séné.

Propriétés pharmacodynamiques. — Purgatif, Laxatif, Dépuratif.

Indications. — Rééducation de l'intestin. Traitement physiologique de la constipation sous toutes ses formes, paresse intestinale.

Mode d'emploi. — *Dose laxative.* — *Adultes* : 1 à 1 tablette 1/2. *Enfants* : 1/4 à 1/2 tablette.

Dose purgative. — *Adultes* : 1 1/2 à 2 tablettes. *Enfants* 1/2 à 1 tablette. On croquera la tablette, ou, si l'on veut, on la délaiera dans un peu d'eau ou de lait.

N. B. — A prendre de préférence avant de se coucher, l'effet se produisant de 8 à 10 heures après l'ingestion.

A conserver dans un endroit sec et frais.

L'étui de 15 tablettes : 12 francs (en France).

Dépôt général :

Pharmacie A. BAILLY
15, rue de Rome — PARIS (VIIIe).

PASTILLES M. B. C.

Chaque pastille correspond à la formule suivante :

Composition :

Chlorhydrate de cocaïne	0,0002
Stovaïne	0,0003
Menthol	0,005
Borate de soude	0,02
Chlorate de potasse	0,06

Sucre et gomme Q. S. pour une pastille de 1 gr.

Mode d'action. — Antiseptique, Anesthésique, Cicatrisant.

Indications. — Affections de la gorge (angines, amygdalites, laryngites, stomatites, etc...). — Désinfection de la bouche (tumeurs, haleine fétide, etc...). — Hygiène de la voix (chanteurs, professeurs, conférenciers etc...).

Mode d'emploi. — 8 à 10 pastilles par jour.

Prix : 4 fr. 50.

Durée : 7 à 8 jours.

Établissements GOY
23, rue Beautreillis — PARIS (IVe).
(Tél. : Archives 34-68.)

PATE A L'EAU R. P.

de La Roche Posay.

Aux sels polysilicatés naturels de La Roche Posay.

Indications :

Eczémas irritables, peu étendus, Pâte décongestionnante, agit comme pansement humide sur les lésions aiguës, eczémas infantiles, strophulus.

Mode d'emploi :

S'applique en couche mince par onction, poudrer ensuite avec la « Poudre Dermique R. P. de La Roche Posay ».

Au renouvellement du pansement nettoyer avec le Cold Cream Naturel R. P. de La Roche Posay.

Présentations et prix :

Pâte à l'eau R. P. de la Roche Posay, le flacon : 10 fr.
Cold Cream naturel R. P. Le tube : 10 francs.
Poudre dermique R. P. La boîte : 8 francs.

Laboratoires des Produits Dermiques R. P.
LA ROCHE POSAY (Vienne).

PATE GINGIVALE A L'ACÉTYLARSAN

Préparation où se trouvent associés l'ACÉTYLARSAN, spirillicide bien connu et le ricinoléate de sodium, savon bactéricide, antitoxinique et générateur d'anti-virus.

Indications. — Traitement préventif des infections fuso-spirillaires, des gingivites et des stomatites aiguës ou chroniques. Traitement de la pyorrhée alvéolo-dentaire. Prévention de la carie dentaire.

Mode d'emploi. — Dans les cas de lésions pyorrhéiques étendues ou importantes, appliquer la pâte sur les gencives pendant 15 minutes 1 fois par jour, après brossage préalable à l'aide d'une brosse dure.

Dans les cas légers ou à titre prophylactique, employer la pâte gingivale comme une pâte ordinaire, suivant les règles habituelles.

Présentation. — En tube d'étain.

Société Parisienne d'Expansion Chimique
« SPECIA »
Marques Poulenc Frères et Usines du Rhône
21, rue Jean-Goujon — PARIS (VIIIe).

PATE MIREILLE

A l'extrait concentré de Sirop Mireille.
(Voir à *Sirop Mireille.*)

Mêmes propriétés : même composition (avec en plus : Stovaïne et chlorate de potasse). Même saveur plaisante.

Prix au public : 4 fr. 50.

Laboratoires LEGENDRE et Cie.
Section D.-S. — Houilles (S.-et-O.).

Dépôts généraux pour la vente en gros, *France, Colonies et Protectorats* :
O. C. P., 71, rue du Temple — PARIS (IIIe).

Belgique : M. Ramlot, 72, rue de l'Escaut, à Bruxelles-Maritime.

Enregistré au Laboratoire National de Contrôle des Médicaments sous le nº 1045-1.

PATE PECTORALE ROBIN

Composition :

Pâte d'un goût agréable, à base de Chlorhydrate d'Ethylmorphine (Méthylcodéine, non stupéfiant).

Indications :

Toux, pharyngites, laryngites.

Posologie :

Doses quotidiennes. *Adultes* : Une vingtaine de bonbons. Moitié pour les enfants.

Prix : 6 francs.

Laboratoires ROBIN
13, rue de Poissy — PARIS.
(Tél. : Odéon 08-55, 38-75.)

PATHOLYSINE

(Traitement interne des néoplasmes.)
Deux formes : Ampoules et Pilules

Composition. — Salicyl-arséni-oxybenzénol-magnésien.

Indications. — S'emploie dans tous les cas où le tissu conjonctif sous-cutané est intéressé, c'est-à-dire dans tous les cas de cancer, sauf le cancroïde.

Mode d'emploi. — 1° Ampoules : Injecter quotidiennement une ou deux ampoules de 1 centimètre cube. En injections sous la peau de l'abdomen ou des membres ou en injections intramusculaires dans les muscles fessiers ou dans ceux de l'épaule.

2° Pilules : Quatre pilules par jour, au moment des repas.

Prix : *Ampoules*, 20 francs ; *Pilules*, 15 francs.

LABORATOIRES A. LEJEUNE
142, rue de Picpus — PARIS (XIIe).

PAVÉRINOL LALEUF

(Capsules glutinisées.)

Composition. — Chaque capsule contient très exactement :

Papavérine chlorhydrate	0,015
Camphre monobromé	0,15

Propriétés et indications thérapeutiques. — Puissant stimulant respiratoire, cardiaque et circulatoire.

Le PAVÉRINOL dilate les vaisseaux coronaires, amplifie les contractions cardiaques, diminue l'excitation des fibres musculaires et en empêche la paralysie passagère.

Son emploi est recommandé dans les états infectieux et spasmodiques entraînant une insuffisance cardiaque.

Doses et mode d'emploi. — De 4 à 6 capsules par jour, suivant les indications du médecin traitant. Maximum : 10 à 12 dragées par 24 heures.

Etui de 60 capsules : 20 francs.

Laboratoires LALEUF
51, rue Nicolo — PARIS (XVIe).

PAVÉRON DAUSSE

(Alcaloïdes totaux de l'Opium.)

Hypnotique, sédatif, analgésique.

Complexe alcaloïdique renfermant à l'état de chlorhydrates solubles tous les alcaloïdes de l'Opium.
0 gr. 02 de Pavéron = 0 gr. 01 de Morphine.
Action plus douce, plus régulière et plus durable que celle de la Morphine.

Indications. — Toutes les indications de l'Opium, de la Morphine et de ses succédanés.

Formes et posologie. — *Ampoules de Pavéron* dosées à 0 gr. 02 de Pavéron par cc.

Dose : 1 ampoule à la fois.
Prix : 6 ampoules : 16 francs, 12 ampoules : 25 francs.

Dragées de Pavéron dosées à 0 gr. 01 de Pavéron. — *Dose* : 1 à 2 dragées à la fois.

Prix du flacon de 25 dragées : 15 francs.

Laboratoires DAUSSE
4, rue Aubriot — PARIS (IVe).

PAVONOL

Alcaloïdes totaux de la Jusquiame associés à la Morphine et au Camphre.

Composition. — Morphine (Chlorhydrate) 0 gr. 01, Codéine (Phosphate) 0 gr. 01, Extrait hydro-alcoolique de Jusquiame 0 gr. 02, Sulfo-camphonate de sodium 0 gr. 10, Sérum physiologique camphré Q. S. pour une ampoule de 2 cc.

Propriétés. — Sédatif du système nerveux, Toni-cardiaque, Neutralisation des phénomènes douloureux en toutes circonstances.

Forme et posologie. — Une à deux ampoules de 2 cc. par 24 heures en injections hypodermiques ou par voie buccale et anale.

Boîte de 8 ampoules de 2 cc.

Prix : 20 francs.

Laboratoire CASTEL
1, Place de la Bouquerie — NIMES.

A. CASTEL, Pharmacien,
Ingénieur-chimiste, licencié ès sciences.

PAXENE

Trois synergies phytothérapiques.

Sédatif Nervin : Valériane et Cypripedium.

Antispasmodique : Chaton de saule et Passiflore.

Cardiotonique : Cereus grand. et Aubépine.

Indications : Névropathies, Cardiopathies, Insomnies nerveuses.

Doses. — Insomnies nerveuses : 2 à 3 cuillerées à café le soir, pur ou dans un peu de tisane.

Nervosisme en général : 1 à 2 cuillerées à café à chaque repas.

Médication très active, agréable, non toxique et sans accoutumance.

Prix au public : 16 francs.

Laboratoires Thérapeutiques
A. MILLET et CH.-O. GUILLAUMIN
4, rue Richer — PARIS.

PECTINE OBERLIN

Une cuillerée à soupe contient :

Benzoate de soude	0 gr. 50
Eau de laurier-cerise	0 gr. 20
Sulfogaïacolate de potasse	0 gr. 50
Sirop de morphine	5 gr.
Sirop de punch..... q. s. p.	20 gr.

Indications. — Toutes les affections broncho-pulmonaires.

1 cuillerée à soupe 3 ou 4 fois par 24 heures.

Prix : 11 francs.

Laboratoire OBERLIN
17, rue Cadet — PARIS.
(Tél. : Trudaine 14-73.)

J. TINARDON, Pharmacien de 1re classe

PELLETIÉRINE TANRET

Composition :

Mélange des sulfates des deux alcaloïdes actifs de l'écorce de grenadier : sulfate de Pelletiérine, 0 gr. 30 ; tanin, 0 gr. 40 ; sirop simple, 40 gr.

Indications thérapeutiques :

Tœnia solium et tœnia inerme.

Mode d'emploi :

A prendre le matin, à jeun, dans 1/2 verre d'eau. Vingt minutes après, purgatif énergique : huile de ricin ou eau-de-vie allemande. Aller à la selle sur un vase plein d'eau tiède. Parfois provoque quelques vertiges, dans ce cas, rester étendu, les yeux fermés.

La dose entière convient aux adultes : pour les enfants, prescrire suivant l'âge 1/4, 1/2 ou 2/3 de dose.

On prescrit souvent Pelletiérine Tanret après échec d'autres vermifuges; il est très important, après un échec, de laisser s'écouler un intervalle de 2 à 3 mois, avant de prescrire la Pelletiérine Tanret.

Prix : 26 francs le flacon.

Les Établissements BYLA
26, avenue de l'Observatoire — PARIS.
(Tél. : Danton 08-11.)

PELVIFORMINE

Spécifique urinaire total. Prostatisme. Décongestif, antiseptique sédatif des voies urinaires : Reins, vessie, prostate, Urèthre.

Formule :

Kawa-kawa poudre....	0 gr. 05	Extrait de jaborandi.....	0 gr. 01
Théobromine	0 gr. 05	Extrait de piscidia	0 gr. 02
Phénacétine	0 gr. 05	Poudre de Gelsémium ..	0 gr. 01
Caféine.....	0 gr. 025	Citrate d'hexaméthylène tétramine	0 gr. 05
Lupulin	0 gr. 05		
Bromure de camphre .	0 gr. 05	Benzoate de soude	0 gr. 10

Pour 1 comprimé.

Présentation. — 50 comprimés : 16 francs la boîte.

Particularités. — Action diurétique, décongestive, essentiellement sédative par ses composants (piscidia, gelsémium, bromure de camphre, lupulin), antiseptique (urotropine, benzoate de soude) ; non déprimante (caféine).

Emploi. — Doses faibles : 4 comprimés par jour aux repas. Doses fortes 8 à 10 comprimés.

Laboratoires du NORMOGASTRYL
(Spécifique gastrique total.)
J. OLIVE
14, rue des Minimes — PARIS.
O. C. P. Toutes Drogueries et Pharmacies.

PELVINAL (Suppositoires)

Toutes algies pelviennes.

Composition :

Onguent napolitain	0,05
Extrait thébaïque	0,02
— de belladone	0,01
— de jusquiame	0,01

pour un suppositoire.

Triple action rapide, *loco dolenti*. Sédative, décongestive, antiseptique.

Indications :

Métrites, Salpingites, Congestion utéro-ovarienne, Cellulites diffuses, Règles douloureuses, Suites de couches, Prostatites, Cystites, Urétrites postérieures, ténesme, etc...

Prix : 12 fr. 75.

Laboratoire FOSSET
MONTFERMEIL (Seine-et-Oise).
(Tél. : 11.)

PENGHAWAR DES ILES

(Hémostatique Végétal.)

Composition. — Penghawar Djambi finement trié à la main.

Propriétés. — Hémostatique très sûr ; sans contre-indications, sans danger ; à effet très rapide.

Indications. — Hémorragies dentaires et nasales, Hémostase après applications de sangsues. Toutes coupures superficielles persistant à saigner.

Mode d'emploi. — Pratiquer une légère compression à l'aide de petits tampons sur les points hémorragiques.

Echantillons sur demande.

Prix au public : 5 francs, taxe comprise.

D. RINGEADE, pharmacien.
FOSSEBOUDEAU-BLAYE (Gironde).

PENGHAWAR VICARIO

Hémostatique végétal, stérilisé, constitué par les poils jaunâtres et soyeux de certaines fougères arborescentes croissant à Java, Sumatra, Bornéo, dans la Haute-Asie, en Cochinchine et au Tonkin. Après triage, ces fibres sont stérilisées à l'autoclave à 120°.

Mode d'emploi. — En petits tampons qu'on applique sur les points hémorragiques.

Indications thérapeutiques. — Dans les Epistaxis spontanées ou à répétitions (en remplacement de l'amadou, de l'antipyrine ou du perchlorure de fer). Dans les Plaies opératoires des fosses nasales, pour éviter une perte de sang inutile et dégager ensuite le champ opératoire. Comme préventif d'une Epistaxis secondaire après l'emploi de l'Adrénaline. Hémorragies dentaires.

Prix : l'étui : 8 francs. La boîte de poche : 2 francs

Laboratoires VICARIO
17, boulevard Haussmann — PARIS (IXe).

PENNÈS (Produits)

Sel de J.-A. Pennès:
« Véritables bains de mer chauds. »

Hygiénique, reconstituant, stimulant. Remplace les bains alcalins et ferrugineux et surtout les bains de mer.

Nouveau conditionnement en étui léger, souple, facile à vider, imperméable, assurant la conservation indéfinie.

Gynécologie. — Préventif des vergetures par assouplissement des fibres élastiques du derme — Stimule les nouveau-nés chétifs.

Prix : 4 fr. 25.

Vinaigre de J.-A. Pennès
« Le seul vinaigre antiseptique salicylé. »

Hygiénique, désinfectant, rapport favorable de l'Académie de Médecine. Gynécologie. Antisepsie.

Prix : Flacon : 10 fr. 15 ; Litre : 60 fr. 15.

Laboratoires BOUTY
3, rue de Dunkerque — PARIS (Xe).
(Tél. : Nord 32-52, 2 lignes.)

PÉPIODON HENRY

Composition. — Combinaison de l'iode, avec les produits de la dégradation moléculaire des protéïques poussée jusqu'aux acides aminés, par la trypsine et l'érepsine.

Chaque cc. contient 50 mgr. d'iode pur, à l'état combiné.

Le Pépiodon est la combinaison idéale de l'iode parce que :

1° C'est un produit dérivant d'une hydrolyse trypsique et érepsique poussant la dégradation des peptones jusqu'à sa phase ultime, *acides aminés*. De ce fait, le *Pepiodon* est plus assimilable que les peptones iodées,

2° C'est un produit où l'iode a un dosage toujours constant de 50 mgr. par cc.

3° Le *Pepiodon* n'est pas décomposé par le suc gastrique et n'irrite donc pas la muqueuse stomacale.

Doses. — *Adultes* : 40 à 60 gouttes par jour aux repas. Ces doses peuvent être augmentées ; certains médecins prescrivent 100 à 200 gouttes par jour sans la moindre intolérance.

Enfants : 5 à 10 gouttes et plus suivant âge.

Flacon de 45 gr. : 16 francs.

Laboratoires HENRY
39, rue de Sclessin — LIEGE.

PEPSOBYL

Médication rationnelle de la constipation et de la dyshépatie.

Forme. — Dragées gluténisées.

Composition :

Pepsine	0,10	Calomel	0,004
Boldo	0,025	Rhamnus purshiana	0,01
Bile	0,05	Atropa Belladona	0,004

Avantages. — Association synergique de produits d'une valeur thérapeutique universellement reconnue avec le plus puissant des cholagogues : le Calomel.

Mode d'emploi :

Si prédominance des troubles hépatiques : 2 à 4 dragées le matin à jeun.
Si prédominance des troubles gastro-intestinaux : 1 à 2 dragées aux 2 principaux repas.
Enfants au-dessus de 13 ans : 1/2 dose.

Indications générales. — Toutes les insuffisances glandulaires digestives d'origine hépatique et leurs conséquences physiologiques (auto-intoxication, constipation, lithiase, hypertension, artério-sclérose, troubles nerveux et psychiques, angor biliaire, etc.).

Prix : 15 francs.

Echantillons sur simple demande.

Laboratoire de Chimio-Opothérapie
22, rue de Turbigo — PARIS (II°).

PEPTALMINE

Peptones de Viande et de Poisson
Extraits d'Œuf et de Lait
Farine de blé dans l'enrobage.

Propriétés thérapeutiques. — Médication anti-anaphylactique polyvalente.

Indications. — Migraines, Urticaires, Troubles digestifs par assimilation défectueuse, Rougeurs de la face, Somnolences ou Pesanteurs après les repas, Colites, Asthme, Prurits, Eczémas et, en général, les diverses manifestations anaphylactiques.

Doses et mode d'emploi. — *Adultes* : 2 dragées ou 2 cuillers à café de granulés, *une heure avant chacun des trois repas.*
Enfants : Moitié de ces doses.
Prix au public : dragées : 15 fr. ; granulés : 15 fr.,
Pour 10 jours de traitement.
Autorisé par les *Assurances Sociales.*

Laboratoire des Produits SCIENTIA
Dr E. PERRAUDIN, pharmacien
21, rue Chaptal — PARIS.
(Tél. : Trinité 29-29.)

PEPTALMINE MAGNÉSIÉE

Peptones de viande et de poisson.
Extraits d'œuf et de lait.
Farine de blé dans l'enrobage.
Sulfate de Magnésie.

Propriétés thérapeutiques. — Médication anti-anaphylactique et cholagogue.

Indications. — Troubles digestifs d'origine hépatique, insuffisance hépatique, congestions du foie, cholécystites chroniques et toutes les manifestations anaphylactiques avec participation hépatique.

Doses et mode d'emploi. — *Adultes* : 2 cuillerées à café de granulés ou 4 dragées 1 heure avant chacun des 3 repas.

Enfants : moitié de ces doses.
Prix au public : dragées : 15 fr. ; granulés : 15 fr.
Pour 10 jours de traitement.
Autorisé par les *Assurances Sociales.*

LABORATOIRE
DES PRODUITS SCIENTIA
Dr E. PERRAUDIN, pharmacien
21, rue Chaptal — PARIS.
(Tél. : Trinité 29-29.)

PEPTARGYL

Sirop peptoné à teneur élevée d'argent colloïdal. Anti-infectieux, Antitoxique, Antithermique.
Aucun des inconvénients des sels d'Argent.

Indications. — Etats infectieux buccopharyngés, du tube digestif, états septicémiques.
Grippes, amygdalite, sinusite, bronchite, congestion pulmonaire, colites, gastro-entérites, dysenteries, fièvres typhoïdes, phlébites, dyscrasies sanguines.
Staphylococcies : furonculose, anthrax, acné.
La pénétration parfaite de l'argent colloïdal étend son action à tout l'organisme.

Dose :

Préventive : 4 à 5 cuillerées à café par jour.
Curative : 4 à 8 cuillerées à café par jour.
Particulièrement indiqué pour les enfants, ils en sont friands ; on leur donne 1/2 dose.

Prix : 16 francs.

Laboratoire N. AGUETTANT
36, quai Fulchiron — LYON.
(Tél. : Franklin 24-63.)

PEPTODIASE

Stimulant gastrique.

Forme. — Gouttes.

Composition. — 1° Association de :
Chlorure de calcium.
— magnésium.
— sodium.
sels qui stimulent la sécrétion et la motilité gastriques et augmentent considérablement le pouvoir digestif du suc gastrique.

2° **Principes amers de la gentiane,** renforçant l'action des chlorures.

Propriétés thérapeutiques :
Réveille l'appétit.
Augmente la sécrétion et l'activité des sucs digestifs.
Accélère la digestion.
Favorise l'évacuation de l'estomac.

Indications. — Atonie gastrique.
Hypoacidité.
Hyposécrétion.
Digestion lente.
Aérogastrie.
Anorexie.

Posologie. — XXX gouttes dans un peu d'eau sucrée au début ou au milieu des repas.
Enfants : IV gouttes par année d'âge et par 24 heures.

Prix : 15 francs.

Laboratoires du Docteur ZIZINE

Docteur en Médecine — Docteur en Pharmacie — Ex-Interne en Pharmacie — Lauréat des Hôpitaux, Lauréat des Fac. de Méd. de Paris et Bordeaux.

24-26, rue de Fécamp — PARIS (XIIe).
(Tél. : Diderot 28-96.)

PEPTOGIL

Peptones gastriques et pancréatiques.

Propriétés thérapeutiques. — Médication antianaphylactique polyvalente spécifique de tous les albuminoïdes.

Indications. — Urticaire, migraines, phénomènes congestifs qui suivent les repas, troubles du foie et de l'intestin et toutes manifestations anaphylactiques des enfants et adultes.

Conditions d'emploi. — 3 fois par jour 1/2 heure avant les repas croquer 2 à 4 comprimés.

Prix de la boîte : 16 fr. 50.

Louis LAURIN Pharm. 1re classe
Laboratoires PROGIL
6, rue du Pont — RIS-ORANGIS (S.-et-O.).

PEPTO KOLA ROBIN

Type du Médicament Aliment.

Liqueur très agréable à base de Glycérophosphates et de Kola.

Dose et mode d'emploi. — 1 verre à liqueur avant chaque repas.

Indications. — Fatigues passagères physiques ou intellectuelles, Albumine, Diabète, etc.

Prix : 19 francs.

Laboratoires ROBIN
13, rue de Poissy — PARIS.
(Tél. : Odéon 08-55, 38-75.)

PEPTO-MAGNÉSIE VASSAL

Composition. — *Granulé de Peptones Polyvalentes* (de viande, d'œuf, de lait, de gélatine, de poissons, de céréales) et de *Sulfate de Magnésie pur sec*, goût agréable.

Propriétés thérapeutiques. — Stimulant Hépato-biliaire, puissant Cholagogue qui agit efficacement *sur le foie et les voies biliaires*, puissant antianaphylactique polyvalent.

Indications et posologie. — Choléocystite, congestion du foie, Ictère, Entéro-Colites mucomembraneuses, Lithiase, constipation, asthme, urticaire, Eczémas, Vertiges et migraine.

1 à 3 cuillerées à café dans un 1/2 verre d'eau chaude, le matin à jeun.

Prix de la boîte : 15 francs.

Echantillons sur demande :

Aux Laboratoires Léon DANJOU
28, rue Hôpital-Militaire — LILLE.

PEPTOMALTONE DEJARDIN

Préparée dans le vide, à basse température donc sans destruction des vitamines.

Deux préparations :

A. *Etiquette verte :* sans œufs ni cacao.
B. *Etiquette bleue :* sans œufs, mais aromatisée au cacao.

Indications. — Pour combattre toutes les déficiences de la nutrition, remédier aux déphosphatisations.

Posologie. — De 2 à 4 cuillerées à café par tasse, mais après refroidissement, à bonne température, du liquide choisi comme excipient, eau, lait, café ; préalablement bouilli.

Prix : 8 fr. 50 la boîte de 250 gr. environ.

Établissements DEJARDIN
10, rue Parent-de-Rosan — PARIS (XVIe).
(Tél. : Auteuil 03-04.)

PEPTONAL

Composition. — PEPTONE de viande totale rendue inaltérable par dragéification spéciale.

Action. — Le meilleur préventif de la migraine par action empêchante de la crise hémoclasique ; curatif de l'urticaire par atténuation des effets de la crise.

Indications. — Migraine, somnolence, frissons, lourdeur après les repas (crise hémoclasique atténuée). Urticaire.

Formes pharmaceutiques. — Comprimés dragéifiés. — Granulé.

Dose. — Deux comprimés 1 heure avant chaque repas, ou une cuillerée à café de granulé.

Prix : 14 francs.

Laboratoires DURET et REMY et du Docteur Pierre ROLLAND réunis
ASNIERES (Seine).
(Tél. : Wagram 05-99.

PEPTONATE DE FER ROBIN

Combinaison définie de peptone et de fer. Gouttes concentrées. Elixir. Vin.

Doses et mode d'emploi. — *Adultes* : X à XXX gouttes ou 1 verre à liqueur d'Elixir ou de vin à chaque repas. *Enfants* 1 goutte par année d'âge 2 fois par jour.

Propriétés thérapeutiques. — Reconstitution des hématies.

Indications. — Tous les états anémiques et chlorotiques

Prix : *Gouttes* : 14 francs.
Elixir : 19 francs. — *Vin* : 22 fr. 50.

Laboratoires ROBIN
13, rue de Poissy — PARIS.
(Tél. : Odéon 08-55, 38-75.)

PEPTONE VASSAL

Viande de bœuf digérée.

SECHE

Représente 12 fois son poids de viande de bœuf. Cette Peptone, fabriquée d'après les dernières données scientifiques, est un produit remarquable tant par ses qualités organoleptiques que par sa richesse en matières directement assimilables. Cette Peptone a en outre l'avantage d'être d'un *prix modéré* qui en permet un usage prolongé. Agréable au goût.

Dose. — 3 cuillerées à soupe par jour dans le potage ou dans du vin de Malaga.

Chaque flacon de 50 gr. « Peptone » représente 600 gr. de viande de bœuf solubilisée.

Echantillon gratuit sur demande.

Prix : 20 francs.

Laboratoires Léon DANJOU
LILLE.

PEPTOSTHÉNINE CHOAY

Composition. — Association opothérapique digestive suivant formule :

Poudre gastrique	15	cgr.
— entéro-pancréatique ..	15	—
— hépatique	15	—
— biliaire	5	—
Pour 1 cachet ou 1 comprimé de	50	cgr.

Indications. — Troubles dyspeptiques par insuffisance des glandes digestives.

Mode d'emploi. — Un cachet ou comprimé à la fin de chacun des principaux repas.

Prix : 15 francs la boîte de { 24 cachets ou 30 comprimés.

Laboratoire CHOAY
48, av. Théophile-Gautier — PARIS (XVIe).
(Tél. : Auteuil 44-09 et 44-10.)

44

PERCAÏNE CIBA

Anesthésique local.

Chlorhydrate de la diéthylène-diamide de l'acide a-butyloxycinchoninique.

Anesthésique local très intense (10 fois plus que la cocaïne) et d'une très longue durée d'action. Utilisable par injections et en surface. Médicalement son action analgésique est précieuse dans le traitement des états douloureux les plus divers.

Anesthésie par infiltration. — Solution de 1 à 2 p. 1.000, additionnée ou non d'adrénaline.

Anesthésie rachidienne. — Ampoules de 20 cc. à 1 p. 1.500 (Jones), et de 2 cc. à 5 p. 1.000 (Quarella).

Anesthésie des muqueuses, du nez, de la gorge, de l'urètre, de la vessie. — Solutions de 1/1.000 à 2 p. 100 (oto-rhino-laryngologie).

Présentation :

Comprimés de 5 centigrammes pour la préparation extemporanée des solutions. Tube de 20 comprimés : 18 francs.

Ampoules de divers titres et contenances pour infiltration et rachi (demander notice).

PERCAÏNAL CIBA

Onguent analgésique et antiprurigineux, à base de Percaïne.

Calme la douleur et la démangeaison dans toutes les lésions ou éruptions douloureuses de la peau et des muqueuses. Assure le repos et le sommeil ; favorise la guérison des lésions muqueuses ou cutanées.

Indications principales. — Eczémas, prurigo, crevasses, gerçures, ulcères, zona, prurit anal et vulvaire, fissure anale, hémorroïdes, etc.

Le tube : 12 francs.

Laboratoires CIBA — O. ROLLAND
109-113, boulevard de la Part-Dieu — LYON.
(Tél. : Moncey 43-26.)

PERCALCINE

Composition. — Association d'arrhénal, de divers sels de chaux (en particulier du silicate), de fenugrec et de girofle. (Boîte de 30 cachets.)

Propriétés thérapeutiques. — Reconstituant intensif, Augmente l'appétit, l'assimilation, le poids.

Indications. — Prétuberculose, tuberculose, anémie, déphosphatisation, carence calcique, dépressions nerveuses, Neurasthénie, Croissance difficile, faiblesse musculaire et osseuse, fractures.
Grossesse et allaitement.

Mode d'emploi :

A prendre 20 jours par mois.
Adultes : 3 cachets par jour au milieu des repas.
Enfants : au-dessus de 10 ans : 2 cachets ; de 4 à 10 ans : le contenu d'un cachet pris en 2 fois, aux repas de midi et du soir, mélangé aux potages, aliments ou confitures.

Prix : 16 francs.

Laboratoire du DELTA
84, rue de Rochechouart — PARIS (IXe).
(Tél. : Trudaine 45-18.)

PER-EXTRAITS CARRION

Extraits opothérapiques injectables préparés selon une technique spéciale.

Composition. — Solutions désalbuminées correspondant à 1 gramme d'organe frais par ampoule de 2 cc. (Corps jaune, Foie, Hypophyse antérieure, Hypophyse totale, Mammaire, Moelle osseuse, Myocarde, Orchitique, Ovaire, Pancréas, Prostate, Rein, Rate, Surrénale, Thymus, Thyroïde). Pour le Per-Parathyroïde, une ampoule de 1 cc. correspond à 0,05 d'organe.
Voir dans ce dictionnaire : *Per-Hépatique*, *Per-Ovarien*, *Per-Surrénalien*, *Per-Thymique*.

Forme. — Ampoules de 2 cc. (sauf Parathyroïde de 1 cc. et Per-Thymique de 2 et 5 cc.).

Indications. — Troubles endocriniens.

Posologie et mode d'emploi. — 1 ampoule en injection sous-cutanée ou intramusculaire, tous les jours, ou tous les deux jours.

Présentation et prix. — La boîte de 6 ampoules : 25 francs.

Produits Biologiques CARRION
54, rue du Faubourg-Saint-Honoré — PARIS (VIIIe).
(Tél. : Anjou 36-45, 2 lignes groupées.)

PER-HÉPATIQUE CARRION

Composition. — Extrait spécial de foie désalbuminé, correspondant à 1 gramme d'organe frais par ampoule.

Forme. — Ampoules de 2 cc.

Indications. — Insuffisance hépatique au cours des maladies aiguës et chroniques (tuberculose notamment). Intolérance à certaines médications (chryso et arsenothérapie), Cirrhoses.

Posologie et mode d'emploi. — 1 ampoule en injection sous-cutanée ou intramusculaire tous les jours ou tous les deux jours.

Présentation et prix. — La boîte de 6 ampoules : 25 francs.

Produits biologiques CARRION
54, rue du Faubourg-Saint-Honoré — PARIS (VIIIe)
(Tél. : Anjou 36-45, 2 lignes groupées.)

PÉRICOLS DU Dr LEGROS

Présentation. — Conglomérés à base de glycérine pouvant contenir tous médicaments, de forme discoïde, d'élasticité parfaite.

Avantages. — Entre en contact parfait avec la muqueuse du col utérin, épousant la forme des culs-de-sac. Fonte parfaite.

Composition. — Péricols bellado-iodurés ; au thigénol ; l'ichtyol ; au collargol.
Et toute formule spéciale désirée par le médecin.

Indications. — Toutes les affections gynécologiques.

Prix : Boîte de 6 : 16 francs.
Boîte de 20 : 38 francs.
Inscrit aux Ass. Sociales.

Laboratoires G. LESOURD
88, rue Duhesme — PARIS (XVIIIe).

PÉRISTALTINE CIBA

Laxatif-eccoprotique.

Glucoside pur du Rhamnus Purshiana agissant exclusivement sur le péristaltisme, sans provoquer de coliques. Utilisable également par voie hypodermique (Ampoules de 1 cc. 1/2).

Indications. — Constipation chronique : formes atoniques et spasmodiques. Atonie post-opératoire : injecter préventivement 1 ou 2 ampoules après l'intervention.

Comprimés — Cachets — Ampoules.

Doses. — *Adultes* : 1 à 3 cachets ou comprimés, 1 à 3 ampoules. — *Enfants* : Quart ou demi-dose de l'adulte suivant l'âge. — Injectée ou ingérée, la Péristaltine agit au bout de 10 à 15 heures.

La boîte de 20 cachets : 8 fr. 50.
Le flacon de 20 comprimés : 7 fr. 50.
La boîte de 5 ampoules : 18 francs.
La boîte de 20 ampoules : 65 francs.

Laboratoires CIBA — O. ROLLAND
109-113, boulevard de la Part-Dieu — LYON.
(Tél. : Moncey 43-26.)

PERLES TAPHOSOTE LAMBIOTTE FRÈRES

Perles gélatineuses contenant 0 gr. 25 de tannophosphate de créosote d'une irréprochable pureté et d'une parfaite tolérance gastrique.

Propriétés thérapeutiques. — Asséchant bronchique, bactéricide, sclérogène, modificateur des échanges respiratoires.

Indications. — Bronchites aiguës et chroniques, catarrhes, prétuberculose, tuberculose pulmonaire.

Mode d'emploi. — 5 perles par jour prises de préférence une à une, à tout moment de la journée. Dans les affections chroniques, procéder par alternance des périodes de cure (10 jours) et de repos (5 jours).

Prix : 14 francs.

Littérature et Echantillons :

Produits LAMBIOTTE FRERES
20, rue Dumont-d'Urville — PARIS (XVIe).
124, avenue Rogier — BRUXELLES.

PERMYASE

Composition. — Suc désalbuminé et stérilisé de larves de Lucilia sericata.

Formes :

PERMYASE LIQUIDE : Ampoules de 5 cc., de suc de larves dilué dans du sérum physiologique, résorciné à 1/1 000.

PERMYASE GÉLIFIÉE : Tube de 50 gr. de gelée à base de suc de larves, résorcinée à 1/500.

Indications. — Toutes les suppurations ouvertes, aiguës ou chroniques.

Chirurgie : Pansements post-opératoires dans la chirurgie septique. Anthrax, furoncles, panaris, abcès divers.

Médecine : Ulcères variqueux, eczéma suintant, brûlures s'accompagnant de sphacèle.

Oto-rhino-laryngologie : Ozène, otites, pansements post-opératoires.

Mode d'emploi. — Applications locales en méchages ou pansements, à renouveler selon les cas deux fois par jour, tous les jours ou tous les deux ou trois jours jusqu'à nettoyage et bourgeonnement de la plaie.

Prix de la boîte de 5 ampoules : 25 francs.

Prix du tube : 20 francs.

Laboratoire de la PERMYASE
48, rue de la Procession — PARIS (XVe).
(Tél. : Ségur 26-87 et 76-82.)

PER-OVARIEN CARRION

Composition :

Extrait spécial d'ovaire total, désalbuminé, correspondant à 1 gramme d'organe frais par ampoule.

Forme : Ampoules de 2 cc.

Indications.

Insuffisances ovariennes, Ménopause, Aménorrhée, Dysménorrhées.

Posologie et mode d'emploi :

1 ampoule en injection sous-cutanée tous les jours ou tous les deux jours, par séries mensuelles de 6 ou 12 ampoules.

Présentation et prix :

La boîte de 6 ampoules : 25 francs.

Produits biologiques CARRION
54, rue du Faubourg-Saint-Honoré — PARIS (VIIIe)
(Tél. : Anjou 36-45, 2 lignes groupées.)

PERPARINE

Chlorhydrate de tétraethoxybensilisoquinoléine.

Propriétés thérapeutiques. — Traitement de tous les spasmes des viscères lisses. A doses égales, pouvoir anticonvulsionnant 4 fois plus grand et toxicité 3 fois moindre que la papavérine. Marge thérapeutique 10 fois plus étendue que celle-ci et effet plus durable.

Régulateur de l'état hyperkineto-hypertonique, elle ne crée pas un état atonique ni akinétique, au contraire des opiacés.

Ne produit ni irritations locales, ni manifestations accessoires d'ordre général.

Propriétés chimiques et physiques. — La Perparine est le chlorhydrate de la 6-7 diethoxy-1 (3'4') diethoxybensylisoquinoléine répondant à la formule brute $C^{41}H^{29}O^4$ H. C. I. Elle se présente sous l'aspect d'une poudre microcristalline jaune pâle, à peu près insipide, peu soluble dans l'eau froide et dans l'alcool, plus facilement soluble dans l'eau chaude et très soluble dans le chloroforme. Son point de fusion est de 188°.

Références. — Communication à l'Académie de Médecine du 19 décembre 1933.

Posologie adultes. — Per os : 1 à 2 comprimés, 3 fois par jour.

En injection sous-cutanée ou intramusculaire : 1 à 2 ampoules, 1 à 2 fois par jour.

En général, il est inutile de recourir aux injections intraveineuses, les injections sous-cutanées ou intramusculaires étant suffisamment actives.

Posologie infantile :

Nourrissons : 1/3 à 1/2 comprimé 1 à 3 fois par jour.
Enfants : 1/2 à 1 comprimé 1 à 2 fois par jour.

Il ne s'agit là que de doses moyennes, qui peuvent être sensiblement augmentées sans inconvénient.

Présentation :

Boîte de 20 comprimés (0 gr. 04) : 17 francs.
— 5 ampoules de 2 cc. (0 gr. 04) : 22 francs.

La Perparine en poudre peut être prescrite magistralement.

Laboratoire R. L. MATHIVAT
66, rue de la Pompe — PARIS (XVIe).
(Tél. : Trocadéro 32-91 et Passy 31-06.)

PERQUINOL

Composition. — Sulfate double d'Ortho-Oxyquinoléine et de potasse.

Antiseptique et anticryptogamique puissant, ni toxique, ni caustique, ne coagule pas les albuminoïdes. Détruit les microbes et inhibe leur action sur les tissus. Favorise le processus de régénération des tissus.

Principales indications :

Usage interne (Dragées). — Troubles gastro-intestinaux (coliques, fermentations, dysenteries, etc...). Cholécystites, angiocholites, colibacillose, ictère infectieux, etc...

Usage externe. — Traitement des plaies infectées, Ulcères, blessures, brûlures, des affections vaginales et utérines, microbiennes. (Leucorrhée, Vaginite, métrites, etc...) Urétrites, colibacillose, pyélonéphrites, pyélites, cystites, angines. Affections dentaires, abcès, phlegmons, stomatites ulcéreuses, aphtes, etc.

Lésions cutanées de causes microbiennes et cryptogamiques.

Présentations :

Comprimés. — Tubes de 10 et 20 comprimés à 0 gr. 50 très solubles dans l'eau.

Ovules. — Pour pansements gynécologiques.

Pommades. — Pour O. R. L. et dermatologie à 0,5 p. 100 d'oxyquinoléine.

Posologie :

1 à 3 comprimés à dissoudre dans 1 litre d'eau. Lavages, pansements humides, gargarismes, instillations.

Pommade : — Applications, onctions renouvelées très souvent.

Dragées au Perquinol.

Usage interne.

Composition. — Ortho-oxyquinoléine.

Administré *per os*, le PERQUINOL est éliminé par les reins et les voies urinaires, sans être altéré, il garde donc toutes ses propriétés durant son passage à travers l'organisme.

Prix :

En flacon de 35 dragées à 0 gr. 10. Prix : 15 francs.

Posologie :

Adultes : 3 à 6 dragées par jour.
Enfants de 10 à 15 ans : 2 à 4 dragées par jour.
de 5 à 10 ans : 1 à 2 dragées par jour.

Laboratoires du PERQUINOL
J. E. PAGNIEN, Docteur en Pharmacie
22, Cité Trévise — PARIS.
(Tél : Provence 54-43.)

PERSODINE LUMIÈRE

Traitement de l'Hypo-nutrition et de l'Anorexie.

Constitution. — Préparation stable à base de Persulfates alcalins purs, établie par nos procédés spéciaux, sous forme de comprimés.

Propriétés. — Active le métabolisme général, elle crée le besoin de s'alimenter, elle réalise véritablement l'oxygénothérapie interne, par la production d'oxygène naissant qui active dans une très large mesure les échanges nutritifs.

La Persodine Lumière est un apéritif par action secondaire, son mode d'action est profond, il stimule les besoins organiques et ne crée pas seulement l'envie de réplétion gastrique.

Les aliments ingérés avec faim sous l'influence de la **Persodine Lumière,** sont assimilés parce qu'ils répondent à une sollicitation organique profonde. Particulièrement précieux chez les tuberculeux.

Indications : Anorexie, Hypo-nutrition.
(Tuberculose, Chloro-Anémie, Rachitisme, Dyspepsie, Neurasthénie, Convalescence, etc.).

Éviter l'usage de la PERSODINE LUMIÈRE chez les malades présentant une hyperchlorhydrie accentuée.

Doses courantes. — 2 fois par jour, un quart d'heure avant les repas, dans un quart de verre d'eau pure, non sucrée.

Adultes : 3 comprimés.
Enfants de 8 à 14 ans : 2 comprimés.
Enfants de 2 à 7 ans : 1 comprimé.

Formuler. — Flacon de comprimés de PERSODINE LUMIÈRE.

Prix : 9 francs.

LABORATOIRES LUMIÈRE — 45, rue Villon — LYON

PER-SURRÉNALIEN CARRION

Composition. — Extrait spécial de surrénale totale, désalbuminé, correspondant à 1 gramme d'organe frais par ampoule, et renfermant 1 mgr. d'Adrénaline (1/2 milligramme par cc.).

Forme. — Ampoules de 2 cc.

Indications. — Insuffisances surrénales aiguës des maladies infectieuses, syndrome secondaire de la diphtérie maligne. Insuffisances surrénales chroniques, maladie d'Addison, asthénie, hypotension artérielle.

Posologie et mode d'emploi. — 1/2 à 1 ampoule à la fois en injection sous-cutanée. Commencer éventuellement avec moins encore, pour tâter la susceptibilité du malade.

Présentation et prix :
La boîte de 6 ampoules : 25 francs.

Produits Biologiques CARRION
54, rue du Faubourg-Saint-Honoré — PARIS (VIIIe).
(Tél. : Anjou 36-45, 2 lignes groupées.)

PER-THYMIQUE CARRION

Composition. — Extrait spécial de thymus, désalbuminé, correspondant à 1 gramme d'organe frais par ampoule de 2 cc. et à 2 gr. 50 d'organe par ampoule de 5 cc.

Forme. — Ampoules de 2 cc. et de 5 cc.

Indications. — Ectopies testiculaires. Troubles de croissance et de nutrition du jeune enfant. (Insuffisance de la première dentition.) Syndrome adiposo-génital, Infantilisme, Certaines Dysménorrhées ou Aménorrhées.

Posologie et mode d'emploi. — 1 injection sous-cutanée tous les jours ou tous les deux jours, par séries mensuelles de 6 à 9 injections.

Présentation et prix :

La boîte de 6 ampoules de 2 cc. : 25 francs.
La boîte de 6 ampoules de 5 cc. : 40 francs.

Produits Biologiques CARRION

54, rue du Faubourg-Saint-Honoré — PARIS (VIIIe).
(Tél. : Anjou 36-45, 2 lignes groupées.)

PERUBORE (Comprimés)

Désinfectant rationnel des voies respiratoires.
Inhalations — Gargarismes.

Composition et forme. — Association d'essences balsamiques et de principes actifs de plantes, présentée sous forme de comprimés progressivement solubles.

Chaque comprimé contient :

Baume du Pérou.....	0 03	Borate de soude	0 60
Essences aromatiques	0 025	Bicarbonate de soude.....	0 30

Propriétés thérapeutiques. — Pansement antiseptique et sédatif du revêtement intérieur des voies respiratoires.

Indications thérapeutiques. — Rhumes, angines, toux, affections de la gorge, enrouements, laryngites, trachéites, trachéo-bronchites, sinusites, coryza, grippe.

Posologie et mode d'emploi. — 1° *Inhalation* : à faire matin, midi et soir, de 1 à 2 comprimés dans un bol d'eau bouillante ou dans un inhalateur, respirer les vapeurs par le nez et la gorge pendant cinq minutes.

2° *Gargarisme* : à faire plusieurs fois par jour, un comprimé pour un demi-verre d'eau bouillie chaude.

Pulvérisation : dissoudre 2 à 3 comprimés dans l'eau du pulvérisateur à vapeur et faire une pulvérisation de 5 minutes.

Prix : 13 francs (8 jours de traitement).

Laboratoires MAYOLY-SPINDLER
1, place Victor-Hugo — PARIS (XVIe).

A Bruxelles : LE MARINEL, pharm., 4, avenue Orban Van Volxem.

PERVOSINE

Composition. — Extr. stabilisé de marron d'Inde, de séneçon, Bourse à Pasteur, Bourdaine, Passiflore, Cratœgus, Teinture d'anémone NaBr.
Sans alcool.

Forme. — Gouttes.

Indications. — Tous les troubles de la circulation du sang aussi bien chez l'homme que chez la femme.

Doses. — XV à XX gouttes dans un peu d'eau sucrée, trois fois par jour avant chaque repas.

Prix du flacon au public, réglementé : 15 francs.
Durée du flacon : 15 jours environ.

Enregistré au Laboratoire National de Contrôle sous le n° 1081-3.

G. BAETZ, Pharmacien,
CHEF-BOUTONNE (Deux-Sèvres).
(Tél. : 21.)

PHAGOLYSINE

Endotine en élixir composé.

Médication tonique type de toutes les convalescences et de tous les états de déficience organique.

Composition. — Par cuillerée à café :
1/2 milligramme d'endotine,
1/4 de milligramme d'arsenic,
5 milligrammes de fer assimilable.

Indications. — Adénopathies, anémies, lymphatisme, affections pulmonaires chroniques, convalescence des maladies aiguës, notamment des affections contagieuses de l'enfance, états prébacillaires, tuberculoses curables sous toutes leurs formes.

Indication majeure. — Prévention de la bacillose pulmonaire et tonique général.

Contre-indications. — Période menstruelle, température élevée, formes congestives, hémoptysies, formes trop avancées des affections pulmonaires.

Pendant la crise. — Éviter les Acidités et les Crudités.

Doses maxima prophylactiques et toniques. — *Nourrissons* : En principe, pour débuter, I goutte par jour et par mois d'âge, II ensuite.
Age scolaire : Le matin et à la fin de l'après-midi une cuillerée à café.

Adolescents.
Grossesse.
Suite de couches.
Vieillards.
} Deux cuillerées à dessert par jour avant les repas.

Adultes : 2 cuillerées à bouche par jour avant les repas.

Doses thérapeutiques. — Le médecin traitant débutera par de très faibles doses avant le repas ; ces quantités seront progressivement augmentées jusqu'au maxima des doses prophylactiques, suivant : réaction, température et signes cliniques présentés par le malade.

Laboratoires de la PHAGOLYSINE
14, rue Cantin — COURBEVOIE (Seine).

PHAGOSTHYL

Sérum neurotonique, Cytophile, Hémopoiétique, Reconstituant, phagocytaire. (*Pour adultes.*)

Formule :

Cacodylate de soude pur	20	centigr.
— de magnésie pur	10	—
Sulfate de strychnine.....	2	milligr.
Soluté chloruré isotonique	5	cc.

Indications. — Tuberculose, Prétuberculose, Anémies, Asthénie, Neurasthénie, Grippe, Convalescences, Paludisme, Dermatose, Tertiarisme, Etats cancéreux, Cachexies.

Emploi. — Une injection indolore intramusculaire ou sous-cutanée tous les jours ou tous les deux jours.

Se vend en boîte de 12 ampoules de 5 cc.
Prix au public : 22 francs.

Phagosthyl Infantile.
Ampoules de 2 cc. : 14 francs.

Laboratoires Biologiques André PÂRIS
4, rue de La Motte-Picquet — PARIS (XVe).
(Tél. : Ségur 55-12.)

PHAGOSTHYL MANGANÉ

(Pour *adultes.*)
(Exempt de strychnine.)

Formule :

Cacodylate de manganèse	2	centigr.
— de soude	10	—
— de magnésie	8	—
— de calcium	10	—
Eau distillée	5	cc.

Indications. — Carences, Dénutrition, Décalcification, Anémies, Asthénie, Convalescence des Maladies aiguës, Anergie grippale, Surmenage, Amaigrissement, Troubles endocriniens.

Emploi. — Une injection indolore intramusculaire ou sous-cutanée tous les jours ou tous les deux jours, dans la région fessière, en prenant les précautions aseptiques d'usage.

Se vend en boîtes de 12 ampoules de 5 cc.
Prix au public : 22 francs.

Phagosthyl Mangané Infantile : ampoules de 2 cc. 14 fr.

Laboratoires Biologiques André PÂRIS
4, rue de La Motte-Picquet — PARIS (XVe).
(Tél. : Ségur 55-12.)

PHAGURYL

Enregistré au Laboratoire national de contrôle des médicaments sous le n° 363-5.

Forme. — Dragées.

Composition. — Santalol β, Essence de Cèdre, Térébenthine, Salicylate de Phényle, Lupulin, Formine.

Propriétés pharmacodynamiques. — Antiseptique des voies urinaires, Décongestif, Balsamique et Diurétique.

Indications. — Blennorragie, Rétrécissements, Urétrites, Cystites, Prostatites.

Mode d'emploi. — Six, huit à douze dragées par 24 heures.

L'étui : 15 francs (en France).

Laboratoires A. BAILLY
15, rue de Rome — PARIS (VIIIe).

PHARYNGASEPTYL

Composition. — Résorcine, Méthylpyrocatéchine, Acides borique, salicylique, tartrique, benzoïque, Terpinéol, Cinéol, Myrthol, Pinènes et Polyterpènes purifiés.

Forme. — Poudre.

Indications. — Laryngites, Trachéites, Sinusites, Chordites, Fatigue vocale, Enrouement, Catarrhe tubaire, Stomatites, Pharyngites, Amygdalites, Angines diverses.

Posologie. — *Adultes* : 1 cuillerée à café dans un verre d'eau chaude, 2 à 4 fois par jour en gargarismes, bains de gorge, fumigations, inhalations, vaporisations, lavages et bain nasal.

Enfants : 1/2 cuillerée à café.

Prix : 15 francs.

Laboratoire des Vaso-Rhinol
20 *bis*, rue Gravelotte — TOULOUSE

PHARYNGOLÉINE

Composition. — Adrénaline, benzoate de soude, bromure de sodium, analgésine, alcool de menthe, glycérine neutre, eau de laurier cerise.

Propriétés. — Antiseptique, analgésique, décongestive.

Indications. — Toutes affections inflammatoires et microbiennes de la bouche et du carrefour aéro-digestif, stomatites, gingivites, aphtes, muguet, pharyngites, laryngites.

Posologie. — Une cuillerée à café dans un verre d'eau en bains de bouche ou gargarismes, ou en pulvérisations avec un pulvérisateur type Lucas-Championnière.
Pure en badigeonnages.

Présentation et prix. — Un flacon : 14 francs.

Laboratoires de Thérapeutique oto-rhino-laryngologique,
72, rue de Bagneux — MONTROUGE (Seine).
(Tél. : Alésia 02-41.)

PHILODERME YLDRA

Pommade au précipité blanc et au Salol. Décongestive, Réductrice et Cicatrisante.

Indications. — Eczémas rebelles, Psoriasis, Dartres, Boutons, Herpès, Brûlures, Engelures, Rougeurs, Démangeaisons et Plaies de toute nature.

Contre-indication : Applications simultanées de produits iodés.

Mode d'emploi. — Etendre à l'aide d'une spatule sur une compresse de gaz hydrophile.
En application matin et soir.

Présentation. — En tube de 50 grammes.
Prix : 10 francs.

Laboratoire du Docteur E. ARDELY
20, rue Antoinette — PARIS (XVIIIe).
O. C. P. et C. N. P. F.

PHILOGASTRINE

(Comprimés.)

Traitement dialytique des dyspepsies. Réalise la concentration optima du contenu gastrique. Assure l'évacuation pylorique.

Forme. — Comprimés de 2 gr. 50.

Composition p. 100 :

Lactobiose	90
Citrate de soude	2
Bicarbonate de soude	8

Emploi. — 2 comprimés dans 125 cc. d'eau tiède 2 heures après le repas, en une fois. Même dose, par gorgées, en cas de douleurs.

Indications. — Toutes dyspepsies.

Action rapide sur douleurs, aigreurs, brûlures, pesanteur, etc... Usage prolongé fait disparaître les troubles sécrétoires.

Prix : 10 francs.

Laboratoires REVEL

34, rue Saint-Lazare — PARIS (IXe).

(Tél. : Trinité 13-38.)

PHLEBOS

Forme. — Dragées et Gouttes.

Composition. — 2 dragées ou XV gouttes correspondent à : Intrait de marron d'Inde Dausse : 0,005. Extrait de Berberis : 0,20. Extrait de Ficaire : 0,20. Extrait de Seneçon : 0,20. Extrait d'anémone : 0,10. Extrait de noix vomique : 0,02.

Actions thérapeutiques. — Vasoconstricteur périphérique énergique, sédatif puissant, régulateur, emménagogue, décongestif, hémostatique et tonique vasculaire.

Indications. — Spécifique des hémorroïdes, varices, ulcères variqueux, phlébites, hémorragies viscérales et utérines, hémoptysie, Dysménorrhée, Aménorrhée.

Posologie. — XV gouttes ou 2 dragées avant les deux principaux repas.

Prix : 15 francs (dragées et gouttes).

Voir *Suppoalgos, spécifique des règles douloureuses.*

Laboratoire LAGOUTTE

85, cours Albert-Thomas — LYON.

PHLÉBOSINE CARRION

Association de produits opothérapiques et d'extraits végétaux.

Composition :

Phlébosine M. : Thyroïde, *Orchitique*, Surrénale, Hypophyse, Hamamélis, Berberis, Hydrastis, Marron d'Inde.

Phlébosine F. : Thyroïde, *Ovaire*, Surrénale, Hypophyse, Hamamélis, Berberis, Hydrastis, Marron d'Inde.

Forme. — Comprimés drageifiés.

Indications. — Varices, Hémorroïdes, Hypotonicité vasculaire.

Posologie et mode d'emploi. — 2 à 4 comprimés par jour au repas. Bien spécifier M. ou F.

Présentation et prix. — Le flacon de 24 comprimés : 20 francs.

Produits Biologiques CARRION

54, rue du Faubourg-Saint-Honoré — PARIS (VIIIe).

(Tél. : Anjou 36-45, 2 lignes groupées.)

PHLÉBOTONINE

Solution d'extraits fluides ou stabilisés agissant sur le cœur (gui, genêt, aubépine) et les vaisseaux (hamamélis, viburnum, cupressus, etc...).

Avantages. — Aucun trouble digestif et aucune toxicité.

Indications. — Troubles circulatoires, Varices, Phlébites, Hémorroïdes, etc.

Forme. — Liquide, flacon de 125 cc. pour un traitement de 10 à 12 jours.

Dose. — 1 cuillerée à café avant chaque repas.

Prix : 14 francs.

G. MARTINIE, Pharmacien

62, avenue Philippe-Auguste — PARIS (XIe).

Services commerciaux : 37, avenue de l'Echo SAINT-MAUR (Seine).

R. C. Seine 440-107.

(Tél. : Roquette 86-84 ; Gravelle 04-32.)

PHLOXIODE

Composition et propriétés thérapeutiques. — Solution huileuse à base :

1° D'*iode spécial*, correspondant à quelques milligrammes par cc.

2° *Xylol* (0,20 par cc.) qui provoque une leucopénie légère, aboutit à un rajeunissement leucocytaire, au réveil des réactions d'activité, entretenus et exaltés par l'iode à dose homéopathique.

3° *Camphre* (0,10 par cc.) qui agit comme toni-cardiaque et avec

4° L'Eugénol (0,10 par cc.) comme anti-thermique et antiseptique.

Indications. — S'adresse à tous les états infectieux. Médication d'allure spécifique dans les infections grippales, typhiques, *pneumococciques*, (broncho-pneumonies, pneumonies).

Condition du succès. — La mise en train immédiate du traitement : *frapper vite et fort*.

Posologie. — *Cas légers, moyens* : 1 ampoule par injection. *Cas graves, désespérés* : 2 ampoules par injection. Tous les jours, au besoin matin et soir jusqu'à la chute de la température. Dans les cas graves et rebelles, *quel que soit l'âge et quelle que soit l'infection*, ne pas hésiter à employer d'emblée la dose de 2 ampoules.

Laboratoires G. GAIZARD
94, rue Michelet — ALGER.

PHOSBIOSE

Sel magnésien de l'acide anhydro-méthylène diphosphorique.
Produit naturel retiré des céréales, le plus riche en magnésium des phosphates organiques végétaux.
Se dissout dans le suc gastrique.
Contient 20 p. 100 environ de phosphore, associé intimement avec les ions magnésium et calcium en une molécule organique complexe dans des proportions sensiblement les mêmes que dans les céréales à l'état vivant.

Indications. — Troubles de la croissance, Rachitisme, Lymphatisme, Anémie, Tuberculose, Neurasthénie, Cancer, Convalescences longues et difficiles.

Présentation :

Granulé : la 1/2 boîte, 10 francs ; la grande boîte, 18 francs.
Cachets : dosés à 0 gr. 50, la boîte de 24 cachets : 14 francs.
Poudre pure : le flacon de 30 gr. : 25 francs.

Posologie. — *Poudre* (formules magistrales) : 0 gr. 50 à 2 gr. par jour ou 2 à 8 mesures de 0 gr. 25.
Cachets : 2 à 4 par jour.
Granulé { *Bébés* : demi-cuillerée à café 2 fois par jour. *Enfants* : 2 cuillerées à café par jour. *Adultes* : 4 cuillerées à café par jour.

Laboratoires BOYER et Cie
12, rue Pavée — PARIS.

PHOSCAMINE

Granulé recalcifiant hématogène, Activateur de la nutrition.

Principes actifs. — Glycérophosphates de chaux, magnésie, fer et manganèse. Méthylarsinate de soude, acides aminés provenant de l'hydrolyse des hématies.

Indications. — Anémie, Convalescence, Tuberculose, Néoplasmes, Dyspepsie, Retard de développement et de croissance.

Doses :

Adultes : 2 cuillerées à café avant chaque repas.

Enfants : 1 cuillerée à café avant chaque repas.

Prix : 12 francs.

Laboratoire MAUCHANT
à GENNEVILLIERS (Seine).
(Tél. : Grésillons 05-21.)

PHOSOFORME

Principe actif. — Acide éther éthylorthophosphorique.

Bibliographie : Professeur Cavalié, Bordeaux. — Prof. Escat, Toulouse. — Professeur Gérard, Lille. — Professeur Laignel-Lavastine, Paris — Mercadat y Perpi, Barcelone. — Professeur Rémond, Toulouse. — Professeur Spillmann, doyen Faculté de Nancy, etc.

Indications thérapeutiques. — Correcteur des troubles de la nutrition. — Dyspepsies. — Etats alcalosiques (dermatoses). — Déminéralisations (récalcification). — Colibacillose. — Azotémie. — Phosphaturie. — Rhumatisme chronique. — Tonique général et nerveux. — Neurasthénies. — Convalescences. — Grippe. — Tuberculose. — Anémie. — Anorexie.

Formes. — Solution, Solution arséniée, Gouttes.

Mode d'emploi. — *Solution et solution arséniée :* 2 cuillerées à soupe par jour, chaque cuillerée dans un grand verre d'eau, de boisson, de vin blanc ou rouge *sucré*, à absorber au cours des repas.

Gouttes. — C gouttes midi et soir, prises comme ci-dessus.

Prix : 20 francs le flacon ; 12 francs le 1/2 flacon.

Durée : 12 à 15 jours.

Laboratoires DROUET et PLET
RUEIL-MALMAISON (Seine-et-Oise.)

PHOSOL

(Forme Elixir et forme Granulés)

PHOSOL ELIXIR

Composition. — Acide phosphorique officinal, Glycérophosphate de soude, Teinture de noix vomique. Extrait de ratanhia, Phosphate bicalcique, Vin kola muscat, Excip.

Indications. — Suralimentation, convalescence, croissance et anémie, surmenage, neurasthénie, amaigrissement, affaiblissement général.

Mode d'emploi. — Dans un grand verre d'eau ou de vin : 2 cuillerées à soupe par jour pour les adultes ; pour les enfants 2 à 3 cuillerées à café. A ne pas donner aux enfants au-dessous de 9 ans.

Prix : 13 francs.

PHOSOL GRANULÉS

Composition. — Sulfate manganèse, Acide phosphorique, Hypophosphite de chaux, Extrait quinquina, Extrait kola, Alc. oranges douces, Cacao, sucre vanillé.

Indications. — Suralimentation, convalescence, anémie, surmenage, neurasthénie, amaigrissement, affaiblissement général.

Mode d'emploi. — *Adultes* : 1 cuillerée à dessert à chaque repas. *Enfants* : 1 cuillerée à café à chaque repas.

Prix : 13 francs.

Echantillons et littérature :

Laboratoire QUINET
143, rue du Temple — PARIS.

PHOSOTE
LAMBIOTTE FRÈRES

Phosphate de Créosote chimiquement pur, stable et complètement assimilable.

Propriétés thérapeutiques. — Puissant antiseptique, modificateur direct des lésions, antioxygène (met obstacle aux phénomènes d'autoxydation). Grand pouvoir asséchant. Tonifie l'organisme.

Indications. — Bronchite aiguë et chronique, bronchopneumonie, grippe, prétuberculose, tuberculose pulmonaire.

Mode d'emploi. — 1° Injections intramusculaires profondes de 1 cc. tous les jours (ou 2 cc. tous les 2 jours, ou 3 cc. tous les 3 jours), par cures de 21 jours suivies de 9 jours de repos ; 2° Suppositoires dosés à 0 cc. 5 : 2 par jour. S'abstenir de recourir simultanéement à la médication arsenicale.

Prix :

1 cc. : 17 fr. — 2 cc. : 20 fr. — 3 cc. : 22 fr. — supp. : 17 fr.

Littérature et Echantillons :

Produits LAMBIOTTE FRERES
20, rue Dumont-d'Urville — PARIS (XVI°).
124, avenue Rogier — BRUXELLES.

PHOSPHAN CADUCIA

Formule :

Acide diméthylphosphorique	2,11	p. 100
Méthylphosphate acide de calcium ..	2,90	—
Phosphate diacide de calcium	0,49	—
	5,50	p. 100

Première utilisation thérapeutique des acides mono et diméthylphosphorique en solution stable (*Bulletin Société Chimique*, t. XIX, 1898, page 883 ; *Journal de Pharmacie et de Chimie*, 8e série, tome XX, pages 160 à 167).

Forme. — Solution.

Avantages. — Mélange en proportions définies, contrôlables par une nouvelle technique de dosage (*Journal de Pharmacie et de Chimie*, tome XX, 1934, p. 160 à 167), solution modérément acide, de stabilité parfaite.
La seule ayant une teneur aussi élevée en principes actifs ; concentration 5,50 p. 100.
Acide phosphorique à l'état de phosphate monocalcique, en très petite quantité, d'où tolérance parfaite pour les muqueuses digestives.
Utilisation de l'Ion calcium ne pouvant se fixer dans les tissus qu'en combinaison avec l'acide phosphorique.
Action tonique immédiate.

Indications thérapeutiques. — Toutes les asthénies musculaires, nerveuses et psychiques, quelle qu'en soit l'origine.
Tous les états s'accompagnant de déminéralisation, phosphaturies, grossesse, prétuberculose, et tuberculose.
Tous les états alcalosiques.
Rhumatisme, Dyspepsies, Asthme, Diabète.
Coli-Bacillose et syndrome entéro-rénal.

Posologie :

Adultes : Deux cuillerées à soupe par jour. Chaque cuillerée consommée midi et soir au cours du repas dans un grand verre d'eau rougie ou sucrée.
Enfants : demi-doses.

Prix : 20 francs le flacon.

Laboratoires CADUCIA
95, rue de Vaugirard — PARIS (VIe).
(Tél. : Littré 90-60.)

PHOSPHARSOL

Composition. — Préparation phosphoarseniée organique combinée à la strychnine.

Indications thérapeutiques. — Reconstituant général dans l'anémie, la neurasthénie, l'impuissance, la tuberculose, etc.

Doses et mode d'emploi. — De 2 à 4 tablettes, en progressant, à chacun des deux principaux repas. *Ne pas dépasser ces doses.*

Prix en France : 12 fr. 50 la boîte.

Dépôt général pour le gros :

Laboratoires RICARDOU

Docteur en pharmacie

54, av. de La Bourdonnais — PARIS (VIIe).

PHOSPHATE DE CHAUX DU DOCTEUR PINARD

Phosphate tricalcique extrait directement des os en particules infinitésimales en suspension dans un liquide isotonique.

Doses quotidiennes :

Adultes : 2 à 4 cuillerées à potage.
Enfants et Nourrissons : 2 à 4 cuillerées à dessert.

Prix : 13 francs le flacon pour 10 jours de traitement.

PHOSPHATE DE CHAUX IRRADIÉ DU DOCTEUR PINARD

Phosphate de Chaux simple du Docteur Pinard et ergostérine irradiée (750 unités internationales par cuillerée à potage)

Doses quotidiennes :

Adultes : 2 cuillerées à potage. *Adolescents* : 2 cuillerées à dessert. *Enfants* : 2 cuillerées à café.

Prix : 17 fr. 50 le flacon pour 10 jours de traitement.

90, boulevard Saint-Denis — COURBEVOIE-PARIS (Seine).
(Tél. : Défense 02-69.)

PHOSPHATE VITAL DE JACQUEMAIRE

Glycérophosphates très purs qui ont servi aux expériences de M. le professeur Albert Robin. (Communication à l'Académie de Médecine du 24 avril 1894).

Forme et dose. — Solution gazeuse (de glycérophosphate de chaux) : 2 à 4 cuillerées à soupe par jour.

Propriétés et indications. — Double action reconstituante :

1° *Action reminéralisatrice* par l'apport du phosphore uni aux bases qui lui sont normalement associées dans l'organisme, sous la forme même — directement assimilable — adoptée par celui-ci.

2° Puissante *action stimulante sur la nutrition*, par l'intermédiaire du système nerveux et de tout le système glandulaire.

Prix du flacon : 16 francs.

J. BONTHOUX, Pharmacien.
Laboratoires FLUXINE
VILLEFRANCHE (Rhône).

PHOSPHATINE FALIÈRES

Se présente sous deux formes :

1° *Spéciale*, sans cacao : Enfants du premier âge.

S'administre au biberon avec lait, eau, bouillon de légumes.

2° *Normale*, aromatisée au cacao (3 p. 100) Sevrage, croissance.

Forme avec le lait une bouillie de digestion facile, d'assimilation parfaite.

La *Phosphatine* facilite la dentition, aide la formation des os, donne force et santé.

CHASSAING, LE COQ et Cie
1, quai Aulagnier — ASNIERES (Seine).

PHOSPHOBROM

Composition. — Bromure, Phosphate, Citrate alcalin.

Forme. — Granulé fondant soluble de goût agréable.

Mode d'emploi. — *Adultes* : 2 à 4 cuillerées à café par jour. *Enfants* : 1 à 2 cuillerées à café par jour selon l'âge.

Indications thérapeutiques. — Névropathie. — Fatigues nerveuses. — Neuroarthritisme. — Insomnies. — Palpitations des fausses cardiopathies. — Convulsions de l'enfance. — Dyspepsies nerveuses. — Aérophagie. — Menstrues douloureuses. — Vomissements incoercibles de la grossesse.

Prix : 13 fr. 50.

Laboratoire SERINDAT

22, rue Poncelet — PARIS (XVIIe).

(Tél. : Carnot 50-33.)

LA PHOSPHOCALCASE

Véritable poudre récalcifiante du Dr Paul Ferrier.

Propriétés thérapeutiques. — Préventive et curative de l'**Ostéorragie.** Traitement physiologique de la « **Tuberculose** ».

Indications. — Le traitement du Dr Ferrier, véritable redressement biologique, comporte un régime minutieusement étudié par l'auteur et dont la non-observation peut entraîner l'insuccès. Conçu pour les affections bacillaires, il s'applique avec plein succès à tous ceux qui se déminéralisent, à toute période de croissance :

Enfants adénoïdiens ou ganglionnaires, rachitiques, odontocie, ostéoccie, scoliose, coxalgie, mal de Pott, tumeurs blanches.

Néphrites et péritonites bacillaires, bronchites chroniques.

Convalescence longue, dépression nerveuse, dyspepsies.

Diabète sucré et phosphatique, fractures osseuses, grossesse et lactation, etc...

Mode d'emploi. — Une cuillerée à café après chacun des 3 repas, dans un peu d'eau sucrée ou non. Dose à répéter entre les repas dans les *cas graves* ou en cas de *digestions acides*.

La boîte permet un traitement de 3 semaines environ. En vente dans toutes les Pharmacies. Prix : 17 francs.

Littérature et Echantillons :

Laboratoire de la Phosphocalcase,
J. JOUFFRAY, Pharmacien.
BOURGOIN (Isère).

PHOSPHO-FLUOR BEYNET

Reconstituant général aux phosphates organiques fluorés contenant aussi de la magnésie, du fer, de la silice dans les proportions où on les trouve dans l'économie.

Forme. — Granulé, cachets, comprimés.

Indications. — Différentes tuberculoses, rachitisme, ostéites, caries dentaires, grossesse, allaitement, anémie, convalescence, surmenage nerveux, phosphaturie.

Dose et mode d'emploi. — Granulé : *Adultes* : 2 à 4 cuillerées à café par jour, pur ou dans un liquide.

Enfants de 3 à 10 ans : 1/2 dose.

Nourrissons : une pincée dans la bouillie.

Cachets ou comprimés : 2 à 4 par jour ; enfants 1/2 dose. Chaque cuillerée à café de granulé de chaque cachet ou comprimé contient 0 gr. 50 de principe actif.

Prix actuel : 12 francs.

Envoi d'échantillons sur demande adressée à la

Pharmacie SEGUIN

165, rue Saint-Honoré — PARIS.

PHOSPHOGAIACOL MARY

Nature. — A base de sels calciques assimilables, avec addition de sulfogaïacolate de potasse et de nucléinate de manganèse.

Propriétés thérapeutiques. — Modification rapide des sécrétions bronchiques. Disparition de la toux, de l'expectoration, des engorgements ganglionnaires et du lymphatisme.

Forme. — S'emploie sous la forme de granulé très agréable au goût, à la dose de 2 à 3 cuillerées à café.

Prix : 15 francs.

Laboratoire

du reconstituant MARY

32, rue de l'Ouest — PARIS.

P. TAVERNIER, Docteur en pharmacie.

PHOSPHOLÉOSE DEMASLES

Succédané de l'huile de foie de morue.
Reconstituant physiologique de goût agréable.

Composition. — *Phospholéose A* : Iode organique, tannin, phosphore, glycéro-arséniate de soude (nouveau sel d'arsenic organique). — *Phospholéose B* : Même composition, mais sans arsenic.

Indications. — Lymphatisme, prétuberculose, anémie, croissance, adénopathies, convalescences.

Présentation. — Une seule forme : liquide.

Posologie :

De 3 ans à 6 ans : une cuillerée à café avant les 2 principaux repas. Au-dessus de cet âge : une cuillerée à soupe avant les 2 principaux repas.

Phospholéose C. — Traitement arséno-mercuriel dissimulé associé à l'iodure.

Composition :

Une cuillerée à soupe de PHOSPHOLEOSE C contient : 0,01 de Hg + 0,001 de As + 0,10 d'iodure + 0,10 de phosphate.

Posologie :

Adultes : 2 à 4 cuillerées à soupe ; *Enfants* : par cuillerées à café :
Enfants jusqu'à 1 an : XX gouttes par 24 heures en 2 fois;
Enfants de 3 à 8 ans : 1 cuillerée à café 2 fois par jour.

Prix : 14 francs.

Laboratoires DEMASLES
à VIENNE (Isère).

PHOSPHOMAGNÉSIUM

Composition. — Hypophosphite, glycérophosphate, carbonate, citrate de magnésium.

Mode d'emploi. — 3 comprimés par jour.

Indications thérapeutiques. — Le *Phosphomagnésium* protège et fortifie la cellule. Toutes les insuffisances physiologiques dues à la carence magnésienne.

Prix : 15 francs.

Laboratoire SERINDAT

22, rue Poncelet — PARIS (XVIIe).

(Tél. : Carnot 50-33.)

PHOSPHONINE SOULIÉ

(Solution et Gouttes.)

Composition. — Acide Phosphorique. Biphosphate de Chaux mielleux. Phosphate de Soude.

Indications. — Tonique de la cellule nerveuse centrale et périphérique, régulateur du système sympathico-glandulaire.

Asthénies, Surmenages physique et intellectuel, Convalescences, Anorexies.

Posologie :

Adultes (Prescrire **Solution**) : 1 cuillerée à café dans un peu d'eau avant chacun des 2 grands repas.

Enfants : 1/2 ou 1/4 de dose suivant l'âge.

Nourrissons (Prescrire **Gouttes**) : I goutte par mois d'âge, 2 fois par jour dans un peu d'eau ou dans le lait des biberons.

Laboratoire COLONIAL

21, rue Mouton-Duvernet — PARIS (XIV°).

(Tél. : Ségur 77-70.)

PHOSPHOPINAL JUIN

Phosphore colloïdal assimilable en combinaison organique.

Indications. — *Reminéralisateur* : Maladies de la nutrition, tuberculose, convalescence, anémie.

Fixateur des sels de chaux. — Aliment de la cellule nerveuse : Maladies du système nerveux, dépression mentale, neurasthénie, surmenage, fatigue cérébrale.

Pas de contre-indication.

Formes et doses moyennes.

Capsules : adultes : 4 à 6 par jour.
enfants : 2 à 3 par jour.

Elixir : adultes : 2 cuillerées à café par jour.
enfants : 1 cuillerée à café par jour.

Gouttes : adultes : 40 à 60 par jour.
enfants : 20 à 30 par jour.

Ces doses peuvent être doublées sans inconvénient.

LE PHOSPHOPINAL-JUIN se prend dans un peu d'eau ou de boisson froide.

Prix : 14 francs.

Laboratoires JUIN

10, impasse Milord — PARIS.

(Tél. : Marcadet 37-98.)

PHOSTYL PY

Composition. — Acide orthophosphorique, Méthylarsinate de strychnine, Manganèse.

Propriétés. — Augmente le nombre des globules rouges et les enrichit par fixation de Fer. Donne le coup de fouet nécessaire à la remise en route et agit comme un tonique d'effet rapide et cependant durable. Puissant reminéralisateur, il arrête la Phosphaturie et permet la fixation de Ca-Na-K-Mg.

Indications. — Anémie générale et cérébrale, Neurasthénie, Dépression, Surmenage, Convalescence, Suites de grippe, Phosphaturie, Asthénie, Anorexie, Dénutrition des tuberculeux, Migraines.

Posologie :

Adultes.....	XXV	gouttes	midi et soir.
12 à 18 ans.....	XV	—	—
6 à 12 ans.....	VI	—	—

Prescrire : **PHOSTYL PY** : 1 Flacon.
Prix : 15 francs.

Laboratoire PY
58, bd Richard-Wallace — PUTEAUX (Seine).

PHYLACTONE BYLA

Cachets et Granulé

Peptone spéciale à polyvalence protidique hautement différenciée, résultant du mélange de peptones de : **viande, poisson, lait, œufs.**

Propriétés thérapeutiques. — Anti-anaphylactique par excellence.

Indications. — Migraines, Céphalées, Urticaires et tous états morbides relevant d'une intoxication alimentaire d'origine anaphylactique.

Posologie et mode d'emploi. — Un cachet ou une dose-mesure une heure avant les repas, dans un peu d'eau froide. *Enfants* : 1/2 dose.

Phylactone magnésiée
(*dragées, granulé.*)
Drainage des voies biliaires.

2 à 4 doses-mesures dans 1/2 verre d'eau tiède, ou 4 à 6 dragées, le matin à jeun.
Prix : 15 francs.

Les Établissements BYLA
26, avenue de l'Observatoire — PARIS.
(Tél. : Danton 08-11.)

PHYLLA
DYN

Chlorophylle pure solubilisée.

Seul le pigment chlorophyllien pur, isolé *et solubilisé*, est actif et assimilable, contrairement à la chlorophylle des légumes verts, crus ou cuits.

Indications :

Hypotensions artérielles (idiopathique, permanente, symptomatique).

Acrocyanoses (adynamie circulatoire).

Anémies pernicieuses, anémies post-hémorragiques (La chlorophylle relève le taux de l'hémoglobine et active les effets de l'opothérapie hépatique).

Anorexies des nourrissons. — Anorexies des tuberculeux — (La chlorophylle augmente l'appétit sans altérer la muqueuse gastrique).

Asthénies — Surmenage — Convalescences (tonique dépourvu de toute toxicité).

Adynamie des Cancéreux et des Tuberculeux.

Hypotrophies — Rachitisme — Carences solaires. (La chlorophylle sensibilise l'organisme aux radiations (X et U. V.) et à l'action des médicaments irradiés).

Néoplasmes — Cancers cutanés — Lupus.

Posologie :

XX à XXX gouttes avant les trois repas, 15 jours par mois.

Le flacon compte-gouttes : 18 francs.

Remboursable par les Caisses d'Assurances Sociales. (n° 734-2.)

Société d'Applications pharmacodynamiques.

5 et 7, rue Claude-Decaen — PARIS (XIIe).

(Tél. : Diderot 37-93.)

PHYMO-STÉRYL LEISYN

(Perfectionnement du Koch-i-cide Leisyn.)

Formuler. — 1 boîte pilules PHYMO-STÉRYL LEISYN et 1 boîte ampoules ELIMINATRICES PHYMO-STÉRYL Leisyn.

Mode d'emploi. — *Pilules* : 2 à 5 au début de chacun des 3 repas quotidiens, soit 6 à 15 pilules par jour. Débuter par 6 pilules par jour. N'augmenter les doses que progressivement ; les diminuer en cas de diarrhée persistante.

1 ampoule intra-musculaire tous les trois jours, ou mieux, tous les deux jours.

Présentation. — Boîte d'environ 300 pilules pour 1 à 2 mois 1/2 de traitement environ.

Boîte de 15 ampoules Eliminatrices pour injections intra-musculaires, de 4/5 cc. environ.

Indications. — Tuberculoses de toutes natures, pulmonaire, osseuse, cutanée.

Action. — Médication extrêmement diffusible, paraissant dissoudre l'enveloppe ciro-graisseuse du bacille Koch et créant autour du bacille un milieu dans lequel il ne peut subsister. Hyper-antiseptique à l'égard du bacille Koch. Action très rapide se manifestant par l'arrêt des expectorations. Stérilisation des foyers tuberculeux. Négativité des crachats. Baisse thermique, Liberté respiratoire. Aération auscultatoire. Augmentation de poids. Suppression des transpirations. Aucune toxicité. Aucune contre-indication. Aucun inconvénient.

Composition. — *Pilules* : Métaux précieux, Hg, Terres rares, Organates, Thymolates, Terpènes et Sulfonates polyvalents, Bornéine, Chlorure de Tétraméthylamino-diphénylpenthazimium.

Ampoules éliminatrices : Magnésie, Chaux, Organates de potasse, Soude, Alumine, Albumine, Acides acétique et citrique.

Ces préparations sont hyperactivées par procédé électrique Evoo.

Échantillonnage. — Le prix de revient très élevé du Phymo-Stéryl Leisyn ne permettant pas l'échantillonnage gratuit, nous consentons, suivant nos disponibilités, à céder une seule fois à chaque médecin un traitement composé de :

1 boîte de pilules, 1 boîte d'ampoules *Eliminatrices*, pour la somme globale de 110 francs, plus frais de contre-remboursement s'il y a lieu.

Il est à remarquer que ces quantités, suivant les cas, peuvent être suffisantes pour un à trois mois de traitement.

Les Laboratoires LEISYN

1 *bis*, rue Molitor — PARIS (XVIe).

(Tél. : Auteuil 14-73). (C. C. postaux : PARIS 1075-98.)

(Adr. tél. : LABOLEISYN-PARIS.)

PHYSIOSCYAMINE

Médication du vague et du sympathique.

Composition. — Combinaison définie d'atropine, d'hyoscyamine et d'ésérine activée par la présence de pepsine spécialement préparée, unie à un excipient approprié.

Indications. — Troubles nerveux ressortissant à la dyspepsie hyperchlorhydrique, à la dilatation et à la ptose gastriques, tel que : vertiges, congestions postprandiales, migraines gastriques, palpitations de cœur d'origine digestive, tremblements, somnolence, bâillements, constipation d'origine sympathique, etc...

Posologie. — Un cachet 10 à 15 minutes avant les trois repas.

Présentation. — Boîte de 30 cachets. Prix de la boîte : 15 francs.

Dépôt général :

Laboratoires BORDELAIS
49, rue Maleret — BORDEAUX.

PHYSIOSTHÉNINE

Admise dans les Hôpitaux de Paris.
Toutes infections graves.

Indications thérapeutiques. — Grippe, Angine, Broncho-Pneumonie, Fièvre Typhoïde, Fièvre Puerpérale et toutes les infections.

Formes. — Boîtes *Adultes* : 4 ampoules 20 cc.
Boîtes *Enfants* : 4 ampoules 10 cc.
Prix : 40 francs.

Injections intramusculaires, région rétro-trochantérienne au point de Barthélemy. Pas de réaction sérique. Pas de phénomène de choc. Toxicité nulle.

NÉO-PHYSIO

Toutes infections de moyenne intensité.

Forme. — Boîtes de 8 ampoules de 5 cc.
Prix : 22 francs.

Laboratoires DROUET et PLET
RUEIL-MALMAISON (Seine-et-Oise).

PHYSOCRISINE

Solutions de lobe post. d'hypophyse. (Corresp., à 5 U. I. par ampoule.)
(Opothérapie Fournier : Endocrisines.)
(Durée d'utilisation : 3 ans.)

1° *Ampoules de* 1 cc. (boîte de 6), usage obstétrical seul.
Prix : 25 francs.

2° *Ampoules* de 10 cc. (boîte de 3). Injections intraveineuses toutes préparées. Trait. des Hémoptysies.
Prix : 25 francs,

Laboratoires FOURNIER Frères
7, rue Biscornet — PARIS (XIIe).
(Tél. : Diderot 86-45, 4 lignes groupées.)

PHYTINE CIBA

Tonique reconstituant dynamogénique.

Phosphate calco-magnésien naturel extrait des réserves végétales. Contient 22 p. 100 de phosphore en combinaison organique. Le plus assimilable des médicaments phosphorés. Tonique et reconstituant. Stimulant des échanges nutritifs et de l'hématopoïèse.

Indications. — Débilité constitutionnelle, Neurasthénie, Névroses, Surmenage sous toutes ses formes, Tuberculose, Chlorose, Anémie, Anorexie, Convalescences difficiles, Troubles de la grossesse et de la lactation, etc.

Doses. — *Adultes* : 1 à 4 cachets ou cuillerées à café de granulé, 2 à 8 comprimés. *Enfants* : 1/4 ou 1/2 dose de l'adulte.

La boîte de 20 cachets : 14 francs.
Le flacon de 40 comprimés : 14 francs.
Le flacon de granulé : 16 francs.

Laboratoires CIBA — O. ROLLAND
109-113, boulevard de la Part-Dieu — LYON.
(Tél. : Moncey 43-26.)

PHYTOGÉNOL GRANULÉ

Spécifique des maladies de la Nutrition.

Formule (par 100 gr. de granulé entièrement soluble). — Méthylarsinate disodique : 0 gr. 20 ; Nucléinate de Manganèse : 0 gr. 25 ; Phytine (Hexa-inosito-phosphate de Calcium et de Magnésium) : 2 gr. 50 ; Hémoglobine crist. : 5 gr. ; Lipoïdes spléniques : 0 gr. 80 ; Extrait de glandes interstitielles : 1 gr. 25 ; Extrait mou de Kola : 2 gr. 50.

Indications thérapeutiques :

Toutes formes de fatigue : surmenage, asthénie nerveuse, dépression physique et intellectuelle.

Usure organique : sénilité, ralentissement fonctionnel des glandes vitales.

Troubles de croissance : rachitisme, chlorose, anémie.

Troubles de ménopause : psychoses génitales qui accompagnent la période cataméniale. Prétuberculose, déminéralisation, fractures, caries osseuse et dentaire. Grossesse. Convalescences post-hémorragiques et infectieuses.

Doses journalières :

Adultes : 1 cuillerée à dessert.

Jeunes gens (8 à 16 ans) : 1 cuillerée à café pur ou dissous dans de l'eau au début des 3 repas.

Prix : 15 francs.

Littérature et échantillons sur demande.

Laboratoires F. MARIOTTE

15, rue Pasteur — BOURG (Ain).

PHYTOGYL

Granulé reminéralisateur.

Vitamine D cristallisée, chimiquement pure, associée à la Germine, phosphore, chaux, magnésium, d'origine végétale, et assimilables.

Indications. — Toutes décalcifications ; anémies, convalescence, surmenage, dépressions nerveuses, états ganglionnaires, pré-tuberculose. Stimulant de la nutrition.

Présentation. — Granulé fondant au premier contact avec la muqueuse buccale en flacon de 125 cc.

Une cuillerée à café contient 1/5e de mgr. de Vitamine D cristallisée et 10 cgr. de Germine.

Doses journalières :

De la naissance à 1 an : jusqu'à 1 cuillerée à café.

De 1 à 10 ans : 1 à 2 cuillerées à café.

Au delà de 10 ans et chez l'adulte : 2 à 3 cuillerées à café.

La cure peut être continuée pendant 2 ou 3 mois ; si elle a été interrompue, elle peut ensuite être reprise sans aucun inconvénient.

Prix au public : le flacon 15 francs.

Laboratoires du Docteur ROUSSEL

89, rue du Cherche-Midi — PARIS (VIe).

(Tél. : Littré 58-43.)

PHYTOLAX

Laxatif doux.

Stimulant des fonctions hépatiques et intestinales. A base d'extraits de végétaux, rigoureusement exempt de phénolphtaléine et de laxatifs chimiques.

Composition. — Cascara, Cuscute, Carvi, Podophylle, Artichaut, Bile, Hydroxyde d'alumine colloïdal.

Avantages. — Evacuation rapide et totale sans colique et sans irritation surajoutée.

Apport d'hydroxyde d'alumine colloïdal qui tapisse la muqueuse sensible d'un véritable pansement mucilagineux doux et protecteur.

Posologie. — 1 à 3 comprimés par 24 heures pris *ad libitum*.

Prix : 6 fr. 80.

Laboratoires DEHAUSSY
66, rue Nationale — LILLE.

PHYTO-LÉCITHINE

Médication phosphorée organique de l'anémie, la fatigue, les troubles nerveux, les croissances lentes, etc...

Propriétés thérapeutiques. — A toutes les propriétés de la Lécithine de l'œuf dont elle possède une composition globale identique, mais d'origine végétale, extraite de graines oléagineuses, elle ne contient aucune substance capable de provoquer des phénomènes toxiques ou anaphylactiques.

Indications. — Particulièrement indiquée dans la convalescence d'affections aiguës ayant provoqué de l'amaigrissement et laissant derrière elles de la fatigue ; dans les surmenages de tous ordres, physiques ou intellectuels, dans les périodes de puberté et de grossesse.

Conditions d'emploi :

Pour enfants : 3 comprimés par jour.
Pour adultes : 6 comprimés par jour.
Prix de la boîte : 16 fr. 50.

LOUIS LAURIN, Pharmien de 1re classe
Laboratoires PROGIL
6, rue du Pont — RIS-ORANGIS (S.-et-O.).

PHYTOMENSYL

Médication végétale des troubles menstruels et des insuffisances veineuses.

Association harmonieuse d'extraits végétaux atoxiques (*hamamélis, hydrastis, viburnum, marron d'Inde, anémone pulsatille*) présentée sous une forme agréable et facile à prendre (*gouttes*).

Indications. — Tous les troubles de la Menstruation : Aménorrhée, Dysménorrhée, Ménorragies.

Action complémentaire efficace dans les insuffisances veineuses : Varices, Hémorroïdes.

Posologie. — XXV à XXX gouttes, dans un peu d'eau au repas de midi et au repas du soir, pendant quinze jours par mois.

Prix : 15 francs.

Laboratoires STELVIA
Georges BLAQUE,
Docteur en Pharmacie, Licencié ès-sciences,
59, rue Boissière — PARIS (XVIe).
(Tél. : Kléber 88-70.)

PHYTOSPLÉNOL PLÉ

Synergie opothérapique et minérale : lipoïdes spléniques, poudres de thymus, moelle osseuse rouge, surrénales, parathyroïdes, d'os frais, Nucléinate de fer et de manganèse, composé phosphoré organique végétal et Vitamine A stabilisée.

Propriétés. — A tous les âges relève le tonus neuro-végétatif, active les échanges, reminéralise, favorise la croissance staturale et pondérale.

Indications. — Asthénies, Allaitement, Amaigrissement, Anorexie, Convalescences, Croissance, Déminéralisation, Dentition, Grossesse, Fractures, Rachitisme et pré-rachitisme, Spasmophilie.

Présentation. — En granulés aromatisés (150 grammes) et en dragées également aromatisées (50 dragées).

Enregistré au Laboratoire National de Contrôle des Médicaments (Fac. Pharm.) sous les n°s 82-7 et 82-8.

Posologie. — Prescrite avant ou au cours *de deux* repas journaliers :
Nourrissons : 1 cuiller à café de granulé.
Enfants : 2 cuillers à café de granulé ou 2 dragées.
Adolescents et adultes : 3 cuillers à café de granulé ou 3 dragées.

Prix : 18 francs.

Laboratoires J. PLÉ
Docteur en Pharmacie.
111 *bis*, rue de Turenne — PARIS (IIIe).
(Tél. : Archives 83-52.)

PHYTO-VITAMINES PLÉ

Solution non huileuse des vitamines A et D étalonnées à l'état *colloïdal* associées aux vitamines B, à la chlorophylle pure, soluble, d'action vitaminique semblable à la vitamine C, et aux acides aminés.

Propriétés. — Haute activité vitaminique en synergie. Aucune toxicité. Est miscible directement à l'eau. Saveur agréable.

Indications. — A titre prophylactique : chez les enfants en fin d'hiver et au printemps, régimes alimentaires, femmes enceintes et allaitantes, nourrissons ; à titre curatif : comme adjuvant aux traitements anti-infectieux, le lymphatisme, les anémies, états ganglionnaires, chez les prématurés et les athrepsiques ou hypotrophiques, les troubles du métabolisme phospho-calcique.

Présentation. — Liquide aqueux d'emploi aisé avec son « Compte-gouttes Doseur ». Une dose = XX gouttes.

Enregistré au Laboratoire National de Contrôle des Médicaments sous le n° 82-9.

Posologie : Avant les deux repas :

Nourrissons : 1 dose. *Enfants* : 2 doses. *Adolescents* et *Adultes* : 3 doses.

Prix : 16 fr. 50.

Littérature et échantillons aux

Laboratoires J. PLÉ, Docteur en Pharmacie

111 *bis*, rue de Turenne — PARIS (IIIe).

(Tél. : Archives 83-52.)

PICRICOL

Antiseptique-Keratoplastique-Lénifiant.

Composition. — Acide picrique, Sulfate de zinc, Amidon. En comprimés parfumés, très solubles (usage externe).

Indications. — *Hygiène gynécologique* : Affections vaginales, Vulvite, Infections gonococciques, Pertes blanches, Secrétions fétides, Métrites du col avec ou sans ulcérations, Métrites en général, Salpingites, Ovarites.

Plaies ou *coupures* douloureuses ou souillées. Lavages, Pansements.

Pas de réactions douloureuses. Pas d'irritations. Action sédative très réelle.

Doses. — 1 à 2 comprimés par litre d'eau bouillie tiède.

La boîte de 90 comprimés environ : 12 fr. 50.

Laboratoire N. AGUETTANT

36, quai Fulchiron — LYON.

(Tél. : Franklin 24-63.)

Gouttes PILKA

(Pilka Golaz ou Thymipin.)

Composition. — Les gouttes *Pilka* sont essentiellement composées des dialysés de Thym, Grassette et Drosera (absolument sans danger pour les nourrissons).

Propriétés. — Action élective spéciale due aux constituants des plantes entrant dans cette préparation.

Indications. — A recommander dans la *coqueluche* et les *toux convulsives* des enfants et des adultes, ainsi que les *toux des tuberculeux* et les *affections des bronches* en général : bronchite, pneumonie, asthme.

Mode d'emploi. — On donne 2 à 3 fois par jour : aux *nourrissons* I à V gouttes ; aux *enfants*, V à X gouttes de *Pilka*, et aux *adultes*, X à XXX gouttes dans un peu d'eau ou tisane.

Laboratoire ZYMA

Dépôt général : **L. BRUN Pharmacien**

26, rue Vauquelin — Paris (V^e^). (Tél. : Glacière 28 33.)

PILULES DU Dr DEBOUZY

Opothérapie biliaire.

Pilules de 0 gr. 20, extrait total de bile sélectionnée, stérilisée, et boldine.

Ne renfermant aucun drastique ni laxatif.

Affections hépatiques. Lithiase biliaire. Insuffisance hépatique. Entéro-colite.

Dose. — 4 à 8 pilules par jour, prises aux repas.

Le flacon de 100 pilules : 15 francs.
— 50 — : 8 francs.

Laboratoires LONGUET

34, rue Sedaine — PARIS (XIe).

PILULES DU Dr MOUSTIER

Poudre de digitale stabilisée. 0 gr. 05
Scille et scammonée pulvérisées ..... āā 0 gr. 05
Gentiane pulvérisée..... 0 gr. 02
Dosage absolument rigoureux.

Indications :

Toutes les *affections cardiaques* pour lesquelles la digitale est recommandée : asystolie, accidents gravido-cardiaques, œdèmes dus à l'insuffisance cardiaque.

Toutes les contre-indications de la digitale.

Présentation :

Originale : sous forme de *grain de café* sucré, rendant son emploi commode et agréable, *inaltérable* de par sa fabrication ; enrobage dragéifié, de conservation indéfinie.

Posologie :

1 ou 2 pilules matin et soir, suivant les cas, 10 ou 15 jours par mois.

Prix de vente au public :
16 fr. 95, le flacon de 50 pilules.

Laboratoires du Dr MOUSTIER,
REBOUD, Pharmacien
rue de Verdun
SAINT-VALLIER (Drôme).
(Téléphone : 10.)

PILULES
du Dr SEJOURNET
Antidiabétiques.

Indications thérapeutiques. — Traitement du DIABETE sans régime trop rigoureux, le guérit souvent, l'améliore toujours sans crainte d'inconvénients. Evite les complications.

Doses et mode d'emploi. — Complexe sous forme de pilules dosées à 0 gr. 01 de Santonine, avec excipient balsamo-résineux.
Reconstituant de premier ordre, etc.
1 Pilule à chaque repas.
Prix de vente au public : 18 fr.

Laboratoires du Dr M. LEPRINCE
62, rue de la Tour — PARIS (XVIe).
(Tél. : Trocadéro 40-42.)

PILULES HÉLÉNIENNES NAUD

Composition. — A base d'Hélénine cristallisée, protoxalate ferreux et quassine.

Indications. — D'après les essais cliniques les plus récents (thèse du Dr E. PARIZOT) l'*Hélénine* constitue le spécifique par excellence de la Leucorrhée, sans lésions anatomiques.

Mode d'emploi. — Sauf indication contraire du médecin, 4 à 8 pilules par jour aux repas.
Peut être prescrit aux assurances sociales.
Echantillon et littérature sur demande.
Prix : 14 francs.

Laboratoires LACROIX
MEROBIAN et FILS, successeurs.
37, rue Pajol — PARIS (XVIIIe).
(Tél. : 54-57.)

PILULES MYOSOTIS

Molles

Composition :

Bichlorure de Hg	0,005
Poudre d'opium	0,005
Poudre fraîche de coca	0,15
Extrait de gentiane	0,04

Indications. — Traitement mercuriel *per os* suivant technique adoptée par le Dr Vernes.

Emploi :

1re semaine : 1 pilule par jour au repas du midi.
2e semaine : 2 pilules par jour aux repas : midi et soir.
3e semaine : 3 pilules par jour aux repas : matin, midi et soir.
4e et 5e semaines : 4 pilules aux repas : 1 matin, 2 midi, 1 soir.
6e et 7e semaines : 5 pilules aux repas : 1 matin, 2 midi, 2 soir.
8e et 9e semaines : 6 pilules aux repas : 2 matin, 2 midi, 2 soir.
En cas d'intolérance, redescendre à la dose immédiatement inférieure.

Prix : Flacon de 50 *pilules*, 9 francs.
Pierre ALEXANDRE, Pharmacien
41, rue de Rome — PARIS (VIIIe).
(Tél. : Laborde 08-00.)

PILULES V. E. DOUMER

Formule :

Chaque pilule contient 5 cgr. de bleu de méthylène *chimiquement pur*.

Doses :

De 3 à 10 pilules par jour, suivant les cas, espacées dans la journée.

Indications :

Affections des voies urinaires, entérite bacillaire, paludisme, fièvre de Malte, grippe, angine de poitrine, sciatique, rhumatismes, etc.

Laboratoires BOMEL
ANNONAY (Ardèche) — France.

PIPERAZINE MIDY

Diéthylène Diamine, NH$\langle^{CH^2\text{-}CH^2}_{CH^2\text{-}CH^2}\rangle$NH, alcalin organique du groupe des Pyridines inscrit au Codex français 1908).

Granulé effervescent, **dosé à 0 gr. 20 de PIPERAZINE pure par cuillerée à café.**

Doses et mode d'emploi. — 2 à 3 cuillerées à café par jour comme préventif ; 4 à 6 cuillerées à café par jour dans les crises aiguës, dissoutes dans un demi-verre d'eau à distance des repas.

Propriétés thérapeutiques. — Dissout 92 p. 100 des composés de l'acide urique : réduit les déchets uratiques en stimulant l'activité hépatique ; antiseptise les urines.

Indications. — Le plus actif des remèdes à prescrire dans toutes les manifestations de l'Arthritisme et de l'Uricémie : Goutte, Rhumatisme, Gravelle, Calculs, Coliques hépatiques et néphrétiques, Sciatique, Artério-Sclérose, Eczéma, Diabète.

Aucune contre-indication, innocuité absolue (cœur, estomac, vaisseaux)

Prix : 18 francs.

Laboratoires MIDY

67, avenue de Wagram — PARIS (XVIIe).

(Tél. : Etoile 51-37 et 38.)

PIPERAZYL

Composition. — Solution à 5 p. 100 de diéthylène diamine associé au chlorhydrate de pseudo-cocaïne droite.

Indications. — Toutes les manifestations de la diathèse arthritique : *arthrites goutteuses*, sciatique, gravelle, rhumatismes chroniques, etc.

Avantages. — L'injection sous-cutanée *rendue indolore* constitue la façon la plus active d'administrer la pipérazine, celle-ci étant reconnue comme le plus puissant dissolvant de l'acide urique.

Mode d'emploi. — Injection sous-cutanée journalière de préférence au voisinage de la région douloureuse.

Présentation et prix. — Boîte de 6 ampoules de 2 cc. : 20 francs ; de 12 ampoules : 30 francs.

Durée des unités vente : 8 ou 15 jours.

Laboratoires RAIMBALDI

30, boulevard Raimbaldi — NICE.

(Tél. : 843-63.)

PITUILOBINE BYLA

(En ampoules.)

Composition. — Extrait épuré de lobe postérieur d'hypophyse, *titré physiologiquement* sur utérus de cobaye. Quatre dosages en *unités internationales* AMPOULES : O = 10 u. i. (1 /16 lobe), A = 20 u. i. (1/8 lobe) ; B = 40 u. i. (1/4 lobe) ; E (intraveineuses) = 40 u. i. (1/4 lobe).

Indications. — Inertie utérine, hémorragie de la délivrance, hémoptysies des tuberculeux, défaillances du myocarde, constipation atonique, diabète insipide, épistaxis et toutes hémorragies, traitement de l'ulcus gastro-duodénal, etc.

Mode d'emploi. — Injections hypodermiques le plus généralement. La voie intraveineuse (ampoules E) est surtout utilisée dans les hémoptysies.

mpoules O : 6 fr. A : 18 fr. B : 7 fr. E : 15 fr.

Les Établissements BYLA
26, avenue de l'Observatoire — PARIS.
(Tél. : Danton 08-11.)

PLASMA DE QUINTON

Nom déposé en 1907.

Composition. — Eau de mer puisée dans l'Atlantique, avec des précautions spéciales, en des lieux et à des moments où la pureté de l'eau est parfaite ; transportée à Paris sans délai, ramenée à un degré de concentration saline qui la rend comparable à ce point de vue au sérum du sang, stérilisée sans emploi de l'ébullition ni des agents chimiques, mise en ampoules de verre neutre et inattaquable.

Le Plasma de Quinton (toutes manipulations selon la méthode authentique de R. Quinton) *est l'unique préparation marine du monde entier soumise à un contrôle biologique quotidien qui en garantit l'efficacité et la régularité d'action.*

Bibliographie. — Pour les idées générales relatives à la Méthode marine, 23 p. de références *in* R. QUINTON : *L'eau de mer, milieu organique*, MASSON, Paris, 1912, 2e éd. Pour les applications thérapeutiques de l'eau de mer, une centaine de références *in* JARRICOT : *Le Dispensaire marin*, MASSON, Paris, 1921.

Indications :

Traitement prénatal. Application la plus féconde en beaux résultats et celle qui possède les applications les plus nombreuses. L'Eugénique n'a pas d'arme plus puissante. On sait qu'il a été fondé (Dr ARNULPHI, 1922) une *Ligue du Traitement prénatal.*

Ce traitement a pour objet (et l'expérience montre qu'il a pour résultat) : 1° de conduire à terme le produit conçu ; 2° de s'opposer à l'athrepsie et aux états de dénutrition si fréquents chez les héréditaires (tuberculose, syphilis, paludisme) ; 3° d'améliorer la nutrition de la femme enceinte (disparition constante et rapide des vomissements, même dans les cas les plus sévères).

Entérites des adultes et des grands enfants. Le traitement marin est efficace, quelle que soit la forme affectée par la maladie : colite muco-membraneuse, diarrhée, constipation pure, constipation avec débâcles.

Gastro-entérites des nourrissons. Qu'il s'agisse des formes vulgaires ou de l'entérite aigue (entérite cholériforme), la guérison est la règle. Le traitement doit être institué sans hésitation, même dans les cas les plus redoutables. Plus le cas est grave, plus l'indication d'agir sans délai est formelle. Il n'existe aucune raison, en aucun cas, de différer le traitement.

Intolérance lactée, Athrepsie. L'amélioration se manifeste dès les premières heures qui suivent la première injection. Quel que soit le retard, l'athrepsique s'accroît immédiatement avec l'intensité maxima, l'accroissement normal du premier mois de la vie, s'il est d'ailleurs nourri et réchauffé comme il se doit.

Maladies de la peau (Acné, Psoriasis, Eczéma, Tuberculoses cutanées) ; *Maladies du Système nerveux* (Névralgies, Enuresis, Algies diverses, Gynalgie, Neurasthénie) ; *Tuberculoses osseuses et ganglionnaires.* Les succès sont habituels, impressionnants parfois de rapidité.

Régimes, doses d'injections. — Pour tous ces points *essentiels au succès de la cure marine par le Plasma de Quinton*, se reporter aux notices envoyées gracieusement, par retour, à toute demande.

Présentation. — Ampoules de 5, 10, 30, 50, 100, 200, 300 et 500 cc.

Renseignements et littérature (Renseignements oraux à Paris et renseignements par correspondance ; *envois de notices sur les applications et la posologie du Plasma de Quinton* : Dispensaire René Quinton, 4, rue de l'Arrivée, Paris (Gare Montparnasse).

Commandes et ordres d'expéditions :

LABORATOIRES DE BIOLOGIE APPLIQUÉE

H. CARRION et Cie,

54, Faubourg-Saint-Honoré — PARIS.
(Tél. : Anjou 36-45, 2 lignes).
Adresse télégr. Rioncar-Paris-123.

PLASMARINE

Analeptique marin polyminéralisé.

Composition. — Calcium en combinaisons minérale et organique assimilables ; Phosphates et acide phosphorique calco-manganique ; Iode en solution marine ; Manganèse glycérophosphorique assimilable ; éléments en combinaison et solution dans le Plasma Marin naturel isotonique.

Action thérapeutique :

1° Réveil immédiat de l'appétit.
2° Reminéralisation intégrale intensive.
3° Action tonique et réparatrice.
4° Action dépurative.
5° Modification favorable du terrain.

Energique, agréable, atoxique.

Posologie :

Adultes : 2 à 3 cuillerées à soupe.
Grands enfants : 2 à 3 cuillerées à dessert.
Petits enfants : 2 à 3 cuillerées à café,
soit au début, soit à la fin des repas.

Prix : 15 francs.
Littérature et échantillons :

Laboratoires « LA BIOMARINE »
DIEPPE (Seine-Inférieure). Tél. : (14-54.)

PLASMOCALCIUM

Chlorure de Calcium assimilable, associé aux extraits végétaux antihémorragiques et aux agents de reminéralisation.

Formule :

Chlorure de calcium	24 gr.
Chlorure de magnésium	2 gr.
Chlorure de manganèse	0 gr. 50
Teinture de jusquiame	2 gr.
Extrait fluide de prêle	5 gr.
Extrait fluide de géranium maculatum	5 gr.
Extrait d'ortie grièche	2 gr.
Excipient	Q. S. p. 45 cc.

Prix : 15 francs.

Particularités. — Associe la Prêle (silice), au magnésium, au manganèse, à des extraits végétaux antihémorragiques. Le Plasmocalcium forme une médication totale antihémorragique et reconstituante.
Indications. — Hémorragies. Récalcification. Diurèse.
Emploi. — XXXV gouttes contiennent 1 gr. de Chlorure de Calcium.
Enfants : III gouttes par année d'âge.
Adultes : Récalcification : XX gouttes 3 fois par jour. — Diurèse : XXX gouttes 3 à 4 fois par jour. — Hémorragies : XXX gouttes 6 fois par jour.

Laboratoires de l'ERGÉPATINE
(Médication hépatique et de désintoxication.)
J. C. ARNAULT. — SAINT-JUST-EN-CHAUSSÉE (Oise).
O. C. P. Toutes drogueries et Pharmacies.

PLASMOSTHÈNE

Médication sthénique totale des débilités, surmenés physiques et intellectuels.

Formule :

Méthylarsinate de soude	3 gr. 25
Glycérophosphate de magnésium	3 gr.
Glycérophosphate de manganèse	3 gr. 50
Cacodylate de fer	0 gr. 30
Cacodylate de strychnine	0 gr. 075
Acide phosphorique	20 gr.
Sérum de Quinton / Glycérine	àà Q. S. p. 100 gr.

En flacon compte-gouttes de 45 cc. Prix : 15 francs.

Particularités. — Association synergique complète phosphorique, magnésienne, ferrique en milieu d'eau de mer, associée à la strychnine et au manganèse.

Adultes : XX gouttes 2 à 3 fois par jour. } Existe en ampoules
Enfants : V gouttes 2 fois par jour. } 1 ampoule par jour.

Ampoules : Cacodylate de soude 0gr. 15 ; Glycérophosphate de soude : 0 gr. 15 ; Cacodylate de manganèse, Strychnine, Fer, pour 2 cc.

Indications. — Tous les états de dépression physique et morale, Anémies, Phosphaturie, Sénilité, Ménopause.

Laboratoires du NORMOGASTRYL
J. OLIVE — 14, rue des Minimes — PARIS.
O. C. P. Toutes Drogueries et Pharmacies.

PLEXAMINE

Indications. — Sédatif des plexus sympathiques, Rhumes des foins, Epigastralgies, Angine de poitrine, Syndrome de Raynaud, Hypertension artérielle.

Composition. — La Plexamine est une solution de chlorhydrate d'histidine à 4 %, présentée en boîtes de 6 ampoules de un demi-centicube avec l'aiguille spéciale pour l'injection.

Posologie et mode d'emploi. — Une injection intradermique du contenu d'une ampoule chaque jour.

Cure : 6, 12, 18 jours.

Aucune toxicité. Aucune contre-indication.

Laboratoire LAURENT-GERARD
40, rue de Bellechasse, 1 et 3, rue Las-Cases
PARIS. (Tél. : Littré 97-95.)

PLOMBYL

Principe actif. — Diéthylphosphate de plomb, corps nouveau, **non toxique** aux doses thérapeutiques.

Indications thérapeutiques. — Cancers et toutes tumeurs malignes.

Forme. — Ampoules de 5 cc. en boîte de 10.

Dose. — Une ampoule tous les 3 jours, injections intramusculaires.

Prix : 60 francs.

Laboratoires DROUET et PLET
RUEIL-MALMAISON (Seine-et-Oise).

PLURIBIASE

Indications. — Algies dyspeptiques, antiseptique intestinal.

Composition. — Comprimés à 2 noyaux.
Le 1er externe, pepsique T. 500 ; Ext. Belladone ; Ext. Jusquiame, Sucre.
Le 2e interne, Boldo, Bile dépigmentée, Pancréatine (T. 200), Kinase, Erepsine, Ferments lactiques.

Doses. — 2 comprimés avant chaque repas.
Prix : 16 francs.

Laboratoires Gastro-Entérologiques ODINOT
21, rue Violet — PARIS (XVe).
(Tél. : Ségur 69-13.)

PLURION

Description. — Complexe colloïdal d'arsenic, fer, manganèse et vanadium, isotonique, indolore, non toxique, en ampoules de 2 cc. (8 ampoules par boîte).

Action thérapeutique. — Le PLURION augmente l'activité des organes hématopoiétiques et fournit aux globules rouges les éléments minéraux nécessaires à leur constitution (fer), à leur accroissement (arsenic) et à leur activité (manganèse et vanadium).

Indications. — 2 ampoules par jour dans les *anémies graves*, 1 ampoule par jour dans les anémies des *convalescents*, *paludéens*, *syphilitiques*, *cancéreux*, 1 ampoule tous les 2 jours dans les cas plus bénins.

Prix : 30 francs pour 4 à 8 jours de traitement.

Laboratoires Ch. COUTURIEUX
18, avenue Hoche — PARIS
(Tél. : Carnot 18-75.)

PNEUMOGÉINE RENARD

Composition. — Iodure double de caféine et de théobromine (chaque cuillerée à café = 0,05 de caféine + 0,10 de théobromine combiné à l'iode et en solution dans un véhicule qui en masque le goût.

Propriétés thérapeutiques. — L'action de l'iode et de la caféine se trouve renforcée et complétée par l'adjonction de la théobromine « le plus fidèle, le plus constant, le plus inoffensif des diurétiques » (Huchard).

La PNEUMOGEINE, par son action :

régulatrice respiratoire, assure aux poumons le maximum de rendement fonctionnel ;

cardio-tonique, soutient le myocarde défaillant, abaisse la tension artérielle ;

éliminatrice, débarrasse le sang des toxines et des déchets qui y sont accumulés, augmente la diurèse.

Indications. — I. Tous les états dyspnéiques: asthme, emphysème, bronchite chronique, dyspnées cardio-rénales, dyspnées névropathiques, etc.

II. Syndrome cardio-rénal.

Posologie. — Pendant les crises paroxystiques, 4 à 8 cuillerées à café par jour dans de l'eau bien sucrée. Entre les crises, 2 à 5 cuillerées.

Dragées : 15 francs — Liquide : 14 fr. 75

Durée moyenne du flacon : 7 jours.

Laboratoires RENARD

35, rue de Paris — CLICHY.

(Tél. : Péreire 14-08.)

PNEUMOGÉNOL

Deux formes : Sirop. — Dragées.
Deux formules : S. (sans digitale). — D (avec digitale).
Codéine, 0,01 ; Morphine chl., 0,000625 ; Extrait Ipéca, 0,005 ; Extrait Belladone, 0,005 ; *Extrait Digitale*, 0,002 ; Extrait Aconit, 0,0025 ; Extrait Drosera, 0,0025 ; Eau de Laurier-Cerise, 0,50 par cuillerée à café et par dragée.

Indications principales. — Toux rebelle, Bronchites chroniques, Catarrhe, Asthme, Emphysème, Tuberculose.

Doses et mode d'emploi. — 4 cuillerées à café ou 4 dragées dans la journée, 1 cuillerée à soupe ou 2 dragées le soir au coucher.

Prix : 12 francs.
Durée de traitement : 6 jours.
Echantillons et littérature :

Laboratoire de THÉRAPEUTIQUE
EPINAL (Vosges)
74, faubourg d'Ambrail.
(Tél. : 26-31 et 34-24.)

PNEUMO-LIPASE

Ampoules injectables.
Médication leucogène nutritive, antituberculeuse surtout.
Formule et technique du Docteur Victor Simon.

Composition. — Cholestérol, Ether benzyl-cinnamique, Huile d'olives et de chènevis camphrée, débarrassée de ses acides. Quatre concentrations nos 1, 2, 3, 4.

Mode d'emploi et indications :

INJECTIONS EXTRA-PLEURALES, INTRA-PLEURALES, INTRA-PULMONAIRES : Pleurésies séro-fibrineuses, purulentes. Tuberculoses chroniques, évolutives, fébriles ou non. Asthme. Emphysème.
INJECTIONS INTRA-LARYNGO-TRACHÉALES : Tuberculoses laryngées.
INJECTIONS INTRA-MÉNINGÉES : Tuberculoses méningées.
INJECTIONS INTRA-PÉRITONÉALES : Tuberculoses péritonéales.
INJECTIONS SOUS-CUTANÉES ET INTRA-MUSCULAIRES : Prétuberculoses, anémies, convalescences post-opératoires, surmenage, infections grippales, bronchites chroniques, infections urinaires 'prostatites, etc.).

Prix : 30, 35 et 40 francs.
Littérature et échantillons sur demande :
Laboratoires H. YVRARD, 17, rue Soufflot — PARIS (Ve).
(Tél. : Odéon 56-67.)

PNEUMOSTYL DAGUIN

Forme. — Ampoules de 2 cc. et ampoules de 6 cc.

Composition. — Morrhuate d'éthyle, cholestérine, cinnamate et benzoate de benzyle, camphre, goménol, eucalyptol, essences de labiées et huile d'olives neutre.

Mode d'emploi. — 1° Pneumostyl hypodermique (2 cc.). Boîte de 12 ampoules : 18 fr.
2° Pneumostyl intratrachéal (5 cc.). Boîte de 7 ampoules : 24 fr.
Durée : 12 à 25 jours.

Indications. — Tuberculose, prétuberculose et toutes les affections des voies respiratoires.

Echantillons sur demande aux
Établissements DAGUIN
SAINT-MAUR (Seine).
(Tél. : Gravelle 00-27.)

POLIOL CHURCHILL

(Hypophosphites composés de 0 gr. 20 par dose.)
Médication reconstituante par le phosphore directement assimilable.
Association du *phosphore* avec les bases de l'organisme dans leur proportion avec 1 mgr. de méthylarsinate de strychnine par dose. Reconstituant complètement assimilable. Reminéralisant de choix.
Indications. — Neurasthénie, surmenage intellectuel et physique, convalescence, déminéralisation, phosphaturie, affaiblissement.
Sirop. — 1 cuillerée à soupe dans un peu d'eau après chacun des deux principaux repas de la journée.
Comprimés. — 2 comprimés absorbés mais non dissous, à chacun des deux principaux repas de la journée.
Ampoules. — 1 injection intramusculaire chaque deux jours.
Sirop. — A partir de 7 ans par cuillerée à dessert. Au-dessous de cet âge par cuillerée à café.
Comprimés. — A partir de 7 ans : 1 comprimé dans les mêmes conditions que pour les adultes.
Ampoules. — Suivant indications du médecin traitant.
3 *formes* : *sirop, comprimés, ampoules.* — Prix : 16 francs.
PRODUIT FRANÇAIS
Laboratoire CHURCHILL
12, rue Castiglione — PARIS (Ier).

POLYBROMURE GONNON

Bromures de sodium, potassium, ammonium et strontium.

Forme et Posologie.

Sirop : 1 cuillerée à soupe avant le coucher dans une infusion aromatique (2 gr. de polybromure).

Poudre : 1 mesure = 1 gr. de polybromure.

Propriétés thérapeutiques. — Médication bromurée très énergique, sans bromisme et sans fatigue d'estomac grâce à la présence du bromure d'ammonium et du bromure de strontium qui est un excellent eupeptique.

Indications. — Toutes maladies nerveuses, toutes affections du cerveau et de la moelle épinière, états convulsifs et troubles de l'intelligence.

Prix : Sirop, 12 fr. Poudre, 9 fr.

Durée moyenne de l'unité de vente :
Sirop : 15 jours. — Poudre : 30 jours.

Produits GONNON
14, rue Victor-Hugo — LYON.

POLYCALCION

Solution titrée agréablement aromatisée (gouttes et dragées).

XL gouttes ou une dragée correspondent à :

Chlorure de calcium.....	0 gr. 40
Phosphate di-acide de calcium..	0 gr. 08
Gluconate de calcium.....	0 gr. 04

C gouttes correspondent à 1 cuiller à café.

Propriétés thérapeutiques. — Antihémorragique, déchlorurant, neuro-sédatif, anti-infectieux, recalcifiant, anti-anaphylactique.

Indications. — Hémorragies de toutes natures : épistaxis, hémoptysies, hématémèses, hématuries, métrorragies, purpura, hémophilie, hémorragies des maladies infectieuses. Etats spasmophiles. Tétanie, Cardiopathie, néphrites, œdèmes, épanchements séreux. Décalcification, tuberculose, ostéomalacie. Accidents anaphylactiques, sériques.

Dose et mode d'emploi :

Adultes : XL à C gouttes 3 fois par jour, dans un peu d'eau sucrée avant les repas ; ou 3 à 8 dragées par jour en trois fois.

Enfants : Il est préférable d'employer les gouttes de Polycalcion ; X à XL gouttes 3 fois par jour dans un peu d'eau sucrée avant les repas.

Les doses peuvent être augmentées ou diminuées suivant l'avis du médecin.

Prix au public : le flacon de 100 gr. : 15 francs.
Autorisé par les Assurances Sociales.

Laboratoire des Produits SCIENTIA
Dr E. PERRAUDIN, Pharmacien,
21, rue Chaptal — PARIS (IXe). (Tél. : Trinité 29-29.)

POLYFERMENTS LALEUF

Granulé et Tablettes.

Composition. — Ferments digestifs totaux, associés aux Sels de Sodium et de MAGNÉSIUM.

Propriétés et indications thérapeutiques. — Stimulant de la sécrétion glandulaire. Médicament de choix des dyspepsies de toute nature et de toutes les affections du tube digestif et de ses annexes.

Mode d'emploi et doses. — Une ou deux cuillerées à café ou 2 à 4 tablettes, à croquer ou à délayer dans 1/2 verre d'eau légèrement tiède, à la fin des principaux repas, ou au moment des troubles digestifs.

L'étui de granulé ou la boîte de 48 tablettes : 16 francs.

Laboratoires LALEUF
51, rue Nicolo — PARIS (XVIe).

POLYIODURE GONNON

(*Iodures de Sodium, Ammonium, Strontium.*)

Forme. — Sirop comprenant 1 gr. par cuil. à soupe d'iodures alcalins, associés aux écorces d'oranges amères et au vin de Bordeaux.

Propriétés thérapeutiques. — Tonique dépuratif, non toxique, action rapide, tolérance parfaite.

Indications. — Engorgements, tumeurs, abcès, asthme, rhumatisme, goutte.

Posologie. — 1 à 2 cuillerées à soupe par jour au milieu des repas.

Prix : 15 francs.

Durée moyenne de l'unité de vente : 12 jours.

Produits GONNON
14, rue Victor-Hugo — LYON.

POLYNA

Composition :

Sulfate de soude	0 gr. 30
Phosphate de soude	0 gr. 20
Bicarbonate de soude	0 gr. 15
Citrate de soude	0 gr. 05
Benzoate de soude	0 gr. 05
Tartrate de soude	0 gr. 10
Salicylate de soude	0 gr. 05
Hypophosphite de soude	0 gr. 05

Pour 1 cuillerée à café.

Indications. — Insuffisances hépatiques, dyspepsies, intoxications alimentaires, dermatoses, etc.

Propriétés. — Toutes celles de la solution de Bourget avec adjonction des cholagogues : benzoate et salicylate de soude.

Présentation. — Granulé soluble de saveur agréable.

Posologie et mode d'emploi. — 1 à 3 cuillerées à café à jeun ou avant les repas dans un peu d'eau légèrement tiédie.

Prix. — 16 francs pour un traitement de 25 jours environ.

Laboratoires HALLÉANA
G. VIENNE, Pharmacien
102, avenue Michelet — SAINT-OUEN (Seine).
(Tél. : Clignancourt 07-53.)

POLYPEPTINE

du Docteur ROGER WEBER
Comprimés hyperdigestifs friables.

Formule. — Pepsine, 0,50 ; pancréatine, 0,20 ; muqueuse gastrique, 0,10 ; muqueuse duodénale, 0,10 ; muqueuse intestinale, 0,10 ; bile intégrale, 0,03 ; sulfate de magnésie, 0,05 ; belladone stabilisée, 1 mgr. ; carbonate de chaux, 0,05, pour 1 comprimé.

Indications. — Dyspepsie (mauvaises digestions), Gastrite, Douleur, Spasme, Gastro-Entérite.

Posologie. — 1 à 3 comprimés au milieu de chacun des 2 principaux repas, croquer sans goûter le ou les comprimés et avaler à l'aide d'une gorgée d'eau.

Prix (la boîte de 30 comprimés) : 18 francs.

Gros : Laboratoire de la POLYPEPTINE
61, rue de Seine — PARIS. (Tél : Danton 92-73.)

Angelini, Pharmacien
et chez tous les Commissionnaires et Droguistes.
Détail : Dans toutes les Pharmacies.

POLYPEPTONAL

Composition. — Peptonates polyvalents de Magnésie. Digestats chlorhydropepsiques de Foie total et d'Albumines végétales.

Indications. — Nouvelle médication polyvalente, Antichoc, cholagogue et antianaphylactique, Troubles digestifs, Troubles anaphylactiques généraux, Insuffisances hépato-biliaires.

Posologie :

Comprimés : *Adultes* : 1 à 5 une 1/2 heure avant les repas.
Enfants : 1 comprimé une 1/2 heure avant les repas.
Granulé : *Adultes* : 1 à 2 cuillerées à bouche.
Enfants : 1 cuillerée à café dissous ou non dans un peu d'eau une 1/2 heure avant les repas.
La simple dose (comprimés ou granulé). Prix : 16 fr.
La triple dose (comprimés ou granulé). Prix : 36 fr.

Laboratoires DURET et RÉMY
et du Docteur Pierre ROLLAND réunis
ASNIERES (Seine).
(Tél. : Wagram 05-99.)

POLYVALINE du Dr Bayle

Nature. — Extrait spléno-surrénal.

Indications. — Les maladies infectieuses : Grippe, Typhoïde, Paratyphoïdes, Pneumonie, Bronchopneumonie, Erysipèle, Fièvres éruptives, Oreillons, etc., où il agit comme un sérum spécifique très actif.

Emploi. — 1 ou 2 injections par jour (intramusculaires à la fesse ou sous-cutanées abdominales) jusqu'à la défervescence.

Doses. — *Adultes* : *POLYVALINE injectable A* (10 cc.). La boîte de 2 ampoules de 10 cc. : 20 francs.
Enfants : 1 cc. par année d'âge de *POLYVALINE injectable B*. La boîte de 4 ampoules de 5 cc. : 20 fr.

Polyvaline buvable
La boîte de 6 ampoules : 20 francs.

2 par jour dans les maladies aiguës, les convalescences, les anémies avec asthénie.

Laboratoires CHAIX
8 et 10, rue Alphonse-Bertillon (ancienne rue de l'Orne)
PARIS (XVe).
(Tél. : Vaugirard 16-11.)

POMMADE AIPHÈME

Traitement des Dermatoses Prurigineuses.

Composition. — Pommade genre Pâte de Lassar à acidité ionique élevée : pH = 3,2

Action :

A. *Calmant*, quoique sans stupéfiant, de tous les symptômes douloureux des dermatoses, grâce à son acidité ionique libre (Principe de Darier).

B. *Kératoplastique* grâce à son excipient (Pâte de Lassar).

S'emploie contre... tous les Prurits qu'elle calme rapidement. Les Eczémas aigus et chroniques. Les Dermites professionnelles (eczémas des laveuses, des cimentiers, des chimistes), ou accidentelles (piqûres d'insectes, coups de soleil, urticaires). — Les Mycoses cutanées, les Dermatoses sèches, Pityriasis, Erythèmes, Eczématides, Lichen plan, Impétigos, et d'une façon générale, contre toutes les Dermatoses qui ont tendance à diminuer l'acidité cutanée.

Le tube contenant 45 gr. de pommade net : 7 francs.

En conformité avec les principes thérapeutiques de la Pommade Aiphème, il existe un savon Aiphème à alcalinité atténuée qui peut être prescrit pour tous les cas où la pommade est employée.

Le savon Aiphème de 120 gr. net : 5 fr.

Laboratoires Aiphème

54, rue d'Etretat — FECAMP (Seine-Infér.).

(Tél. : 70.)

Fernand MERCIER Pharmacien

Ex-Interne des Hôpitaux de Paris

Ex-Interne des Asiles de la Seine

Directeur.

POMMADE AU NESTOSYL

Anesthésie de surface par contact.

Caractéristiques. — Voir à la rubrique *Nestosyl*.

Indications. — Suppression rapide et inoffensive de la douleur ou démangeaison dans : Eczémas, Ulcères variqueux, Prurit vulvaire ou anal, Prurit sénile, Prurit diabétique, Dermite infantile, Prurigo, Hémorroïdes, Brûlures, Engelures, Gerçures, Crevasses du sein, Phimosis, Vaginisme, Vulvites, Bartholinites, Papillomes, Gelures, de doigts ou d'orteils, Pansements douloureux, Plaies post-opératoires, Escarres, Radio-dermites, Zona, Furoncles, Anthrax, Impétigo, Lupus, Eruptions ou Tumeurs lépreuses, Chancres, Fractures compliquées, Gale, Urticaire, Herpès, Ampoules, Intertrigo, Erythèmes solaires, Boutons de chaleur, Piqûres d'insectes, en résumé tous les Prurits, Plaies, Dermatoses, Lésions des muqueuses.

Dans les cas aigus, *guérison locale*.

Conditions d'efficacité. — Nécessité d'une modification de l'intégrité de la peau, soit accidentelle (érosion, ablation ou distension), soit naturelle (muqueuse) ; un épiderme absolument intact est un obstacle à l'action de la pommade.

Nécessité, pour obtenir une action prolongée, de maintenir la pommade en permanence sur la lésion sous forme de pansement.

Posologie. — Aucune limite ni dans les doses, ni dans la durée du traitement. Prix : 12 fr. 50.

Laboratoires P. BAUDE,
72, rue Saint-Dominique — PARIS (VIIe).
(Tél. : Ségur 96-46.) — Adr. télégr. : LABOBOD PARIS.

POMMADE BEBIA

Composition :

Pommade à base de sous-nitrate de bismuth, oxyde de zinc, acide benzoïque, acide borique.

Propriétés :

Antiseptique, kératoplastique, anti-prurigineuse.

Indications :

Puériculture, rougeurs des nourrissons, crevasses, gerçures, engelures, toutes dermatoses irritées.

Présentation et prix :

La boîte : 5 fr. 25. — La triple boîte : 12 fr. 75.

AUTRES PRODUITS BEBIA

Poudre Bebia, la boîte : 6 fr.
1/2 boîte : 3 fr. 75.

Savon Bébia : 1 fr. 90.

Suppositoires Bébia, miel et glycérine contre la constipation.
La boîte de 15, pour bébés : 3 fr.
— — , pour enfants : 4 —
— de 16, pour adultes : 5 —

Laboratoire BEBIA
5, avenue E.-Boissier — NANTES.

POMMADE-CRÈME LUDIN

Spécifique des affections de la peau et du cuir chevelu.

Composition. — Hg + As + B. du Pérou + H. de Cade + Soufre + Acide Salicylique + Oxyde de zinc.

Propriétés thérapeutiques. — Calmante, Décongestive, Dermatophylactique, Antiseptique, Innocuité absolue.

Indications thérapeutiques. — Staphylococcies et Streptococcies cutanées, Psoriasis et Eczématides psoriasiformes, Dermatoses sèches et squameuses, Pelade, Plaies atones cicatrisant mal, Dermatoses exotiques d'origine microbienne ou ulcérées, Rougeurs, Affections prurigineuses de cause externe, etc., Erythèmes.

Mode d'emploi :

Dans les affections de la peau. — Appliquer sur la région malade une quantité suffisante de pommade, l'étendre. Puis, par massage appuyé de quelques minutes, la faire bien pénétrer dans la peau. Essuyer ensuite l'excès avec un linge propre et sec. Recouvrir d'un pansement si nécessaire. Renouveler matin et soir.

Note. — *Le massage de la pommade sur la peau est très important.* Une pommade, pour qu'elle soit efficace, *ne doit pas être étendue sur la peau en couche épaisse,* mais *elle doit être incorporée à la peau et absorbée par elle.*

Il ne faut jamais oublier que :

Incorporée à la peau, la pommade peut agir.

Superposée à la peau, la pommade ne fait que salir.

Dans les affections du cuir chevelu. — Ecarter avec un peigne les cheveux de façon à former des raies. Appliquer peu de pommade. L'étendre et procéder à un massage, *dur, vigoureux et prolongé.* Enlever alors l'excès de pommade avec un linge sec. Procéder à un bon savonnage le lendemain matin.

Note. — Un bon massage, pour un cuir chevelu à cheveux courts, demande un quart d'heure.

Prix : Le tube, 10 francs.

Enregistré au Laboratoire National de Contrôle des Médicaments sous le nº 302-4.

Laboratoires REY
DIJON. (Tél. : 22-12.)

POMMADE

du Docteur WOLF.

Composition :

1° **POMMADE FAIBLE.**

Baume du Pérou d'origine. Acide borique porphyrisé. Vaseline Cowington.

Indications. — Ulcères variqueux. Engelures ulcérées. Brûlures. Toutes plaies.

2° **POMMADE FORTE.**

Pommade faible additionnée d'oxyde de zinc et de précipité blanc porphyrisés.

Indications. — Toutes affections de la peau. Avant d'étendre l'une ou l'autre pommade sur les parties malades, toucher ces dernières avec un tampon d'ouate hydrophile imbibé de la solution faite en versant dans un litre d'eau bouillie le contenu d'un flacon :

d'EXTRAIT ANTISEPTIQUE DU Dr WOLF.

Saturation alcoolique de résorcine glycéro-thymique.

Le BAUME du PEROU employé dans la POMMADE DU Dr WOLF étant hors commerce, nulle préparation magistrale conforme à la formule ne saurait remplacer cette pommade.

Prix de la pommade : 7 fr. 25.

Prix de l'Extrait Antseptique : 7 fr. 25.

Laboratoire SAINT-MICHEL

46, rue des Faures — BORDEAUX (Gironde).

(Tél. : 862-36).

POMMADE DU FOYER

Traitement des blessures et soins des enfants.

Composition. — Pommade hygroscopique, à base de graisses cholestérinées, additionnées d'antiseptiques et de Zn O à l'état finement divisé.

Propriétés. — Fort pouvoir absorbant, absence complète d'effet irritant, épithélisation rapide, application indolore.

Indications. — Intertrigo des nourrissons, eczéma, psoriasis impetigo contagiosa, prurit, pytiriasis rosea, érythème, brûlures, plaies par décubitus, ulcus cruris, blessures, plaies.

Mode d'emploi. — Cas bénins : application simple sur la peau. Autres cas : disposer une couche de l'épaisseur de la lame d'un couteau sur le pansement. Au début, renouveler quotidiennement l'application, puis tous les 3 ou 4 jours.

Remarque. — La **Pommade du Foyer** ne colle pas et facilite le renouvellement du pansement, même dans le cas de blessures étendues. Elle s'enlève très facilement avec un peu d'huile.

Prix. Le tube : 7 francs.

Laboratoire de la Pommade du Foyer

J. DOUCET, Pharmacien,

ROCHEFORT-SUR-MER (Charente-Inférieure).

POMMADE FORNET

à l'Insuline Fornet

Principe actif :

L'Insuline FORNET véhiculée par un excipient spécial, à pouvoir transdermique remarquable. Titrage régulier. Aucun adjuvant.

Indications :

Ulcères variqueux. Plaies de toute nature. Hémorroïdes.

Recommandations spéciales.

Cancers ulcérés de la peau : *Presse médicale*, du 21 octobre 1931.

Prurits : Hôpitaux de Paris.

Orgelets récidivants, Blépharites-Ulcères de la cornée : Service Ohptalmologie d'Ambroise Paré.

Radiodermites : Communications Gomès da Costa.

Brûlures : Service chirurgical. Hôpital de Lyon.

La Pommade FORNET est utilisée dans tous les hôpitaux de Paris.

Prix : 15 francs.

Renseignements et échantilonnage :

Laboratoire de MICROBIOLOGIE

23, rue du Caire — PARIS (IIe).
(Tél. : Gutenberg 03-45.)

POMMADE INSÉVA

Traitement des affections ano-rectales par vaccinothérapie locale.

La pommade **INSÉVA** est à base de bouillon-vaccin de colibacilles et d'entérocoques, auxquels sont imputables, pour la plupart, les infections hémorroïdaires.

Elle contient pour 100 gr. : 600 milliards de colibacilles ; 240 milliards d'entérocoques, et les produits vitaux de leur lyse.

Indications. — Hémorroïdes internes, hémorroïdes externes, eczéma anal, ano-rectal ou péri-anal, tumeurs hémorroïdaires.

Action. — Guérison rapide des hémorroïdes et tuméfactions hémorroïdaires, sédation du ténesme.

Mode d'emploi. — Appliquer localement, ou introduire dans l'anus, au lever et au coucher, et après chaque selle.

Présentation :

Le tube : 14 francs.
Le 1/2 tube : 8 francs.

INSÉVA

Institut de Séro et Vaccinothérapie de Garches,
151-153-155, rue de Buzenval — GARCHES.
Echantillons : 60, rue de Monceau — PARIS (VIIIe)

POMMADE LENOIR

à la Cinnamoléine.

Traitement spécifique des *dartres chroniques* ; s'adresse exclusivement à ces eczémas à forme sèche, desquamant sans cesse, souvent prurigineux dont la ténacité est si désespérante pour le malade et pour le médecin.

Dans le *Pityriasis* du cuir chevelu, en décapant la couche épaisse des pellicules qui enserrent et étouffent les cheveux, elle enraye la calvitie et permet de recourir avec succès aux diverses lotions excitantes et microbicides qui, sans elle, ne pourraient atteindre le sebumbacille enfermé dans les glandes sébacées.

Employée aussi avec succès contre les *verrues plates séborrhéiques* du visage, dites *crasse des vieillards*, les *psoriasis*, le *sycosis*, la *teigne*, le *favus*.

Mode d'emploi. — Onction matin et soir sur la partie malade.

Prix : 12 francs.

Laboratoires A. LEJEUNE
142, rue de Picpus — PARIS (XIIe).

POMMADE LOGEAIS

Composition :

Extrait d'Hamamélis	6 gr.
Sulfoïchtyolate de Soude	6 gr.
Onguent populeum	Q.S. pour 100 gr.

Propriétés :

ATOXIQUE : Ni stupéfiant, ni adrénaline.
ANALGÉSIQUE : Décongestion rapide et durable de la médiaveineuse.
ASTRINGENTE : Action tonique et régénératrice de la fibre lisse.
ANTISEPTIQUE : Action antiseptique de l'huile sulfitée sur la muqueuse rectale.

Indications. — Hémorroïdes externes et internes. Prurits anal et vulvaire. Prostatites.

Mode d'emploi. — Après bain savonneux, onction matin et soir avec le doigt enduit d'une forte couche de pommade LOGEAIS et jusqu'à sédation de la douleur (quelques minutes). Une canule permet le traitement des hémorroïdes internes.

Prix de vente au public : 13 francs.

Laboratoires Émile LOGEAIS
24, rue de Silly — BOULOGNE-SUR-SEINE.
(Tél. : Auteuil 40-15 et 40-16.)

POMMADE MIDY

(Adréno-styptique.)

Adrénaline	0 gr. 0066
Stovaïne	1 gr.
Anestésine	1 gr.
Extrait de Marron d'Inde frais stabilisé	2 gr. 50
Extrait d'Hamamélis	0 gr. 50

Pour 100 grammes de pommade.

Mode d'emploi. — Une application matin et soir, et après les garde-robes. Précéder d'une application, pendant 10 minutes, ou de glace ou de compresses à 45°.

Propriétés thérapeutiques. — Sédation des douleurs, arrêt des hémorragies, décongestion et vaso-constriction, antisepsie.

Indications. — Traitement rationnel des hémorroïdes externes et internes.

Une canule rectale s'adaptant au tube permet d'atteindre les hémorroïdes internes, haut placées.

Prix : 13 francs.

Laboratoires MIDY
67, avenue de Wagram — PARIS (XVII°).
(Tél. : Etoile 51-37 et 38.)

POMMADE NOELLINE

Composition. — Pommade à base d'acide benzoïque et de tanin incorporés à un excipient à la fois gras et alcool.

Action. — Traitement préventif et curatif des gerçures des seins, et des rougeurs des bébés.

Mode d'emploi :

a. Gerçure des seins. *A titre préventif* : en massage des mamelons dans les derniers mois de la grossesse.

A titre curatif : En pansements, après lavage antiseptique.

b. Rougeurs des bébés. Application locale recouverte de poudre Noëlline.

Prix : le tube 6 fr. 40.

Laboratoire de la NOELLINE
GUINGAMP (Côtes-du-Nord).

POMMADE RAIMOA

Principes actifs. — Aristol, Éther, Cicatrisants très actifs, Analgésiques.

Indications. — Brûlures à tous degrés. Plaies de tous genres, infectées ou non. Eczémas. Ulcères.

Mode d'emploi. — Avec ou sans lavage d'éther préalable, une application matin et soir.

Laboratoire des Produits RAIMOA
Collignon-Savers,
16, rue des Immeubles-Industriels,
PARIS (XIe).
(Tél. : Diderot 54-96.)

POMMADES KLÉOS

Pâtes à l'eau.

Pommade Kléos Douce.

Indications. — Feux, rougeurs, eczéma, éruptions dues à la dentition des bébés. Brûlures, Gerçures, Coups de soleil.

Composition. — Baume du Pérou, Silicate de Magnésie hydratée, Oxyde de zinc, Dermarone, Oléate de zinc, Essences naturelles, excipient non gras.

Pommade Kléos Forte.

Indications. — Maladies de peau anciennes, gourme, acné, intertrigo.

Composition. — Essences naturelles, Ichtyol, Baume du Pérou, Magistère de Soufre, Carbonate de Chaux, Stéarate de zinc, Oxyde de zinc, excipient non gras.

Forme. — Pommade non grasse renfermée en tube étain.

Ces pommades, étudiées spécialement pour les enfants, sont tout indiquées pour les épidermes particulièrement délicats.

Prix du tube : 5 fr. 50. Le double tube : 10 francs.

Littérature et échantillons.

Laboratoires GUERET

2, rue des Cordeliers — MEUNG-SUR-LOIRE (Loiret).

Enregistré au Laboratoire National de Contrôle sous les nos 963-4 et 5.

POMMADES OPHTALMIQUES CHIBRET

Pommades en tubes à canule dévissable et stérilisable, et à canule fixe, faites par des procédés spéciaux de fabrication à : l'Oxyde Jaune. Violet de Méthylène, Bleu de Méthylène, Aristol, Vioforme, Iodoforme, Rouge Ecarlate, Cuivre (hémocuivre), Oxyde de Zinc, Zinc Cadmium, Zinc Tuménol, Zinc Ichtyol, Calomel, Fondante (Ki +, $CaCl^2$), Ichtyol, Soufre, Tannin, Précipité Blanc, Bismuth Hydroxyde, Dermatol, Extrait thyroïdien, Péroxyde de zinc, Collargol, Argyrol, Azotate d'argent, Protargol, Cocaïne, Ethylhydrocupréine (Optochine). Rose de Bengale, Xéroforme, Orthoforme, Essence de Niaouli (Goménol), Bismuth Violet, Bismuth Rose, Optochine Rose, Violet Rose, Coloranl Composé, Ésérine, Euphtalmine, Scopolamine, Atropine, Pilocarpine, Adrénaline, Dionine, Homatropine, Bétuline Hg, Bétuline Ag, Bétuline Cu, Chibromercurobrome.

Radio Bleu (Radio Activé au bromure de Ra associé au bleu de Méthylène) à employer lorsque l'on veut obtenir une cicatrisation rapide des tissus cornéens et conjonctivaux.

Ampoules fondantes chloro-iodo-calciques (Bains d'yeux pour cataracte). **Œillères Chibret** à rebord caoutchouté.

Extrait corps ciliaire en amp. pour inj. et instil.

Solution composée en amp. de 1/2 cc. (pour inj. s/ conjonctivales)

Pommade pour le nez : Baume du Pérou, Adrénaline.

(Voir à *Collyres* la suite des Produits Chibret).

LABORATOIRES CHIBRET,

5, rue Saint-Herem — CLERMONT-FERRAND (Puy-de-Dôme)

(Tél. : 3-36.)

PONINE

Composition :

Iodométhylate d'hexaméthylène tétramine ..	0 gr. 014
Hypophysine	0 gr. 016
Hépatine	0 gr. 066
Surrénine	0 gr. 066
Thymusine.....	0 gr. 033
Thyroïdine.....	0 gr. 122
Salicylate de soude.....	0 gr. 238

Indications. — Obésité, physiologique ou pathologique; Polysarcie hypertrophique.

Présentation. — Cachets. Dragées. Ampoules.

Posologie et mode d'emploi :

3 cachets par jour, 1 avant chaque repas.
Ou 6 dragées par jour, 3 avant chaque repas.

Prix. — *Cachets* : 20 francs la boîte.
La cure complète : 60 francs ;
Dragées : 25 francs le flacon.
La cure complète : 110 francs ;
Ampoules : 35 francs la boîte de 5 ampoules 2 cc.

Laboratoire de Pharmacologie Médicale
42, rue de l'Abbé-Groult — PARIS (XVe).
(Tél. : Vaugirard 57-18.)

PORODERMAL

Composition. — Pâte poreuse toujours tolérée, même par les dermatoses aiguës et suintantes.

Présentations. — PORODERMAL simple : eczémas aigus, pyodermites, érythèmes.

PORODERMAL au péroxyde de Zinc : antiseptique cicatrisant, plaies atones, brûlures.

PORODERMAL à l'Ichtyol : kératoplastique antiprurigineux : eczémas érythématosquameux, lichens, prurigo.

Indications. — Les applications combinées du PORODERMAL au peroxyde de zinc et du PORODERMAL à l'ichtyol cicatrisent rapidement les plaies atones, les ulcères variqueux sans interrompre ni le travail, ni la marche.

Prix :
PORODERMAL simple : 12 francs.
Ichtyol : 15 francs.
Péroxyde Zinc : 15 francs.

Laboratoire SERRE
7, place Pey-Berland — BORDEAUX.

POST-HYPOPHYSE CHOAY

Nature. — Extrait purifié injectable, désalbuminé, stérilisé, de lobe postérieur d'hypophyse.

Formes pharmaceutiques et mode d'emploi :

Post-hypophyse n° 2. — Solution *obstétricale.*

Ampoules de 1 cc., titrées à 5 unités internationales.

Indication. — Inertie utérine secondaire. en l'absence de toute dystocie. Injection sous-cutanée de 1/2 cc. à 1 cc., à dilatation complète (tête fixée).

Prix : 10 fr. la boîte de 3. — 15 fr. la boîte de 6 ampoules.

Post-hypophyse n° 4. — Solution *chirurgicale.*

Ampoules de 1 cc. titrées à 10 unités internationales.

Indications. — Prévention des hémorragies opératoires : 1/2 à 1 cc. avant l'intervention.

Parésie intestinale : 1/2 à 1 cc. Diabète insipide : 1 cc. par jour.

Prix : 15 fr. la boîte de 3. — 20 fr. la boîte de 6 ampoules.

Post-hypophyse n° 5. — Solution *hémostatique* diluée dans du sérum.

Ampoules de 10 cc. titrées à 5 unités internationales.

Indication. — Hémoptysies des tuberculeux : Injection intraveineuse à pousser *très lentement.*

Prix : 15 francs la boîte de 3 ampoules.

Laboratoire CHOAY

48, avenue Théophile-Gautier — PARIS (XVIe).

(Tél. : Auteuil 44-09 et 44-10.)

POTION ADOL

Composition. — Préparation à base de : Bromure d'ammonium, Amidopyrine, Iodure d'ammonium, Sulfate de Spartéine, *Stovaïne,* Citrate de Caféine, Intrait de Valériane.

Action thérapeutique. — Analgésique et antalgique extrêmement puissant.

Avantages. — Pas de toxicité, goût agréable, action constante. Pas de contre-indications.

Indications. — Douleurs aiguës, quelle qu'en soit l'origine. Céphalées, migraines, rachialgies, lumbago, sciatiques, névrites, coliques néphrétiques et hépatiques, douleurs rhumatismales, grippe.

Mode d'emploi. — 1 à 6 cuillerées à bouche par jour, loin ou avant les repas.

Prix : 16 fr. 90.

Laboratoire ADOL

L. GIROUD, Pharmacien de 1re classe

78, Cours de la Liberté — LYON.

POUDRE CASSARINI

Médication Sédative du Système Nerveux

ÉPILEPSIES — HYSTÉRIE — NÉVROSES DIVERSES

(En Comprimés.)

Nouvelle combinaison antitoxique bromée aux extraits végétaux.
Spécifique héroïque des épilepsies et des affections nerveuses avec hyper-excitation du système nerveux.

Prix au public : 22 fr. 50 la boîte (un mois de traitement environ).

Posologie :

Adultes : 6 comprimés par jour, 2 immédiatement avant chacun des trois principaux repas. Dissous dans un demi-verre d'eau.

Adolescents : 10 à 15 ans : 3 jusqu'à 4 comprimés par jour. Un ou deux immédiatement avant les trois principaux repas, dissous dans un demi-verre d'eau ou dans le potage.

Enfants de 6 à 10 ans : 2 jusqu'à 3 comprimés par jour, un immédiatement avant le petit déjeuner un avant le repas du soir, dissous dans n'importe quel liquide.

Enfants au-dessous de 5 ans : Demander doses spéciales.

Littérature sur demande.

R. COLUMEAU, Pharmacien spécialiste

LABORATOIRE COLUMEAU, 45, rue d'Aix — MARSEILLE

POUDRE CHAUMEL

Hygiène de la Femme.

Borate de soude et Essence de Lavande, entièrement soluble dans l'eau, Odeur agréable et discrète.

Indications. — Décongestionnante, Antiseptique, Adoucissante.
Hygiène intime de la femme ;
Hygiène des yeux (blépharites, etc :)
Traitement des plaies.

Mode d'emploi. — Un sachet pour un à deux litres d'eau chaude.

Prix : La boîte de 20 sachets, 18 francs.
Durée moyenne de l'unité de vente : 28 à 30 jours.

Etablissements FUMOUZE
78, faubourg Saint-Denis — PARIS.
(Tél. : Provence 21-55 et 21-58.)

POUDRE DANICA

Anisée, d'une finesse extrême, se délaye très facilement, très agréable dans l'eau gazeuse, calme la soif instantanément.

Composition. — Carbonate de Ca et Mg. Silicate de Mg.

Indications. — Toutes affections d'estomac, intestin et foie, Solarites, Régularise les garde-robes. Efficace contre hyperacidités et hypertension. Equilibre le pH sanguin. Stimule la fonction rénale Fait passer dans le sang des chlorures de Ca et Mg et des silicates solubilisés. Reminéralise. Prévient le cancer. Supprime l'insomnie digestive.

Mode habituel d'emploi. — Toutes variantes possibles. Une 1/2 cuillerée à café avant les repas : une cuillerée à café au coucher et au réveil.

La boîte : 12 fr. 50.

Durée : 3 à 4 semaines.

P. BLOUIN, Pharmacien
50, rue de Turenne — PARIS (IIIe).
(Tél. : Archives 93-14.)

POUDRE DU DOCTEUR SOULIGOUX

(Poudre laxative de Vichy)

Composée de principes végétaux et aromatiques et d'un soufre spécialement traité, la Poudre du Dr Souligoux s'emploie à la dose d'une cuillerée à café dans un demi-verre d'eau, le soir en se couchant. Très agréable, facile à prendre. De résultat constant.

CHASSAING, LE COQ et Cie

1, quai Aulagnier
ASNIERES (Seine).

POUDRE ESCOUFLAIRE

Poudre et cigarettes anti-asthmatiques.

Composition. — A base de nitre et de solanées les mieux triées (récoltes de 1er choix).

Indications thérapeutiques et formes. — N° 2 (la plus faible) : Bronchite chronique, oppressions cardiaques, etc. — N° 1 : Asthme nerveux, Asthme des foins, fins de coqueluche, etc.

Mode d'emploi. — Une bonne pincée ou une demi-cuiller à café de poudre, allumée sur un fond de soucoupe recouverte d'un entonnoir ou d'un cornet en papier dirigeant la fumée vers la gorge. Avaler la fumée.

Ne pas attendre les affres de la crise : la prévenir par une fumigation anticipée et surtout la fumigation préventive du soir, avant de se mettre au lit.

Prix de vente : 9 fr (pour environ 30 fumigations ou 30 cigarettes).

Laborat. ESCOUFLAIRE — BAISIEUX (Nord).

(Echantil. grat. sur demande de MM. les Docteurs.)

POUDRE ET POMMADE D'INSULINE PHYLOZE

Forme et composition. — Insuline purifiée de fabrication française en poudre et en pommade.

Mode d'action. — Excite la vitalité cellulaire et active la cicatrisation des plaies.

Indication. — Ulcères variqueux, plaies atones, fermeture rapide de la plaie.

Mode d'emploi. — Déterger la plaie par un pansement humide, la saupoudrer de Poudre d'Insuline Phyloze ou appliquer la Pommade d'Insuline Phyloze et recouvrir d'une gaze.

Appliquer la Poudre ou la Pommade d'Insuline Phyloze une fois par jour.

Dans les cas graves et après cicatrisation de l'ulcère, pour parachever la guérison, recourir aux injections d'Endopancrine. (Voir ce mot.)

Prix pour 20 pansements : 23 francs ; pour 10 pansements : 12 francs.

LABORATOIRE DE L'ENDOPANCRINE

48, rue de la Procession — PARIS (XV°).

(Tél. : Ségur 26-87 et 76-82.)

POUDRE « MASS » PLASTIQUE

La POUDRE MASS, nouveau composé oléique sulfureux, assouplit la peau et la tonifie. Son usage fréquent assure le rajeunissement de la cellule et la régénération de la peau.

I. **Indications chirurgicales.** — Escharres, garniture intérieure des appareils plâtrés et orthopédiques.

II. **Indications médicales** : Eczéma, Prurit, Zona, Acnés, Plaies suintantes non suppurées, Impétigo, Varices et Ulcères variqueux, Phlébites, Proliférations cornées, Arthrites (simples ou déformantes).

Maladies infectieuses cutanées : Rougeole, Scarlatine, Varicelle, Fièvre typhoïde.

Adénopathies, Tuméfactions douloureuses.

Rides du visage, Peaux grasses, Moiteur, Hyperhydroses.

Présentation :

Boîtes de POUDRE MASS, pour massages, pansements, petites applications. Prix : 20 francs.

Coussins de POUDRE MASS (voir indications ci-dessus) type standard: Prix : 30 francs. 30 cm. × 11 cm. Sur demande spéciale du Chirurgien ou du Médecin adressée directement à nos laboratoires, nous établissons des coussins de toutes dimensions et de toutes formes.

Pour tous renseignements, s'adresser :

Laboratoires H. YVRARD
Pharmacien de 1re classe
17, rue Soufflot — PARIS (Ve). (Tél. : Odéon 56-67.)

POUDRE NOELLINE

Composition.

Poudre à base de Dermatol et Acide Borique.

Indications.

Rougeurs des bébés, Intertrigo, Escarres.

Mode d'emploi.

En application locale tant à titre préventif qu'à titre curatif.

Prix. La boîte poudreuse : 6 fr. 40.

Boîte décorée de luxe, pour table de toilette : 19 fr. 20.

Laboratoire de la NOELLINE
GUINGAMP (Côtes-du-Nord).

POUDRE PATERSON

Composition :

Sous-nitrate de bismuth pur, *léger*. Magnésie calcinée. Sucre pur.

Propriétés :

Le meilleur saturant neutre. Ne constipe jamais. *Agit à faibles doses. Le seul saturant gastrique* neutre présenté en *pastilles*, obligeant à la salivation. Action inoffensive. Très supérieur au carbonate de bismuth et aux produits de substitution (kaolin).

Indications :

Poudre en paquets : Pansement gastrique, Saturation, Gastropathies douloureuses, Dyspepsies, Hyperchlorhydrie, Acidités anormales, Ulcus gastrique et duodénal. Entérites et infections intestinales, Dyspepsies gravidiques. Troubles digestifs du nourrisson.
Pastilles : Traitement d'entretien. Troubles digestifs légers ou chroniques. Digestions pénibles. Etats nauséeux de la **grossesse**.

Forme et posologie :

Paquets : (2 gr.) 2 à 5 par jour, et plus, au moment des crises douloureuses.
Pastilles : 15 à 20 par jour. Laisser fondre en bouche.
Prix au public : Poudre, la boîte (40 paquets), 15 francs ; la demi-boîte (20 paquets), 8 fr. Pastilles : La boîte, 7 fr. 50 ; la demi-boîte, 4 fr.

Laboratoires des Produits PATERSON G. et M. Armingeat.
46, rue de Saintonge — PARIS (IIIe).

POUDRE ROCHER LAXATIVE

Traitement de la constipation.

Laxatif doux et agréable, agissant sûrement et sans coliques.

Composition. — Association en proportions convenables de substances émollientes et aromatiques.

Posologie. — Une ou 2 cuillerées à café dans un demi-verre d'eau le soir, au coucher.

Échantillon franco à Messieurs les Docteurs.

Prix : 5 fr. 50.

Laboratoires E. FERRÉ

19, rue Grégoire-de-Tours — PARIS (VIe).
(Tél. : Danton 98-45.)

POUDRE SATINE

Composition :

Stéarates	24 gr.
Acide borique	6 gr.
Silic. de Magnésie.....	4 gr.
Carbonate de chaux.....	6 gr.

Par boîte.

Propriétés thérapeutiques. — Irritations de la peau ; rougeurs des nouveau-nés. Ne se laisse pénétrer par aucun liquide

Indications. — Toilette des bébés, Irritations cutanées, escarres des malades alités, feux du rasoir. La boîte : 7 francs

Laboratoires NOGUÈS
7, rue Galvani — PARIS.

PRÆQUINE (Plasmochine)

Noms déposés.

6 méthoxy-8 diéthylamino-isopentylamino-quinoléine.

Médication antimalarique présentant une action spécifique sur les gamètes de tous les plasmodium en particulier sur les gamètes de Plasmodium Falciparum.

Présentations :

Comprimés à 0 gr. 01 (tube de 15 comprimés).
Ampoules de 1 cc. de solution à 1 p. 100 (boîte de 10 ampoules).

Indications. — Après une cure de Quinacrine pour diminuer le nombre des rechutes dans toutes les formes de Paludisme, surtout dans le cas de Paludisme estivo-automnal à Plasmodium Falciparum.

Posologie :

Adultes, 0 gr. 03 *pro die*.
Enfants, 0 gr. 0025 par 5 kgr. de poids *prodie*.
Cures de 3 jours. Absorber les comprimés au moment des repas.
Vente autorisée seulement en France, aux colonies françaises, en pays de protectorat français et sous mandat français.

Société parisienne d'Expansion chimique
SPECIA
Marques Poulenc Frères et Usines du Rhône.
21, rue Jean-Goujon — PARIS (VIIIe).

PRAGMOLINE

Solution stable de bromure d'Acétycholine.
Hypotenseur et excito-moteur des fibres lisses.

Indications. — Accidents de l'hypertension en général. Affections spasmodiques d'origine artérielle (artérites sténosantes des membres, maladie de Raynaud, localisations cérébrales, rétiniennes, auriculaires, etc.) Hypovagotonie. *Sueurs des Tuberculeux.*

Présentations et Posologie. — Boîtes de 10 ampoules.

Solution A : Dosée à 6 p. 100 de bromure d'acétylcholine (ampoule de 1/2 cc.).

Solution B : Dosée à 12,5 p. 100 (ampoule de 1 cc.). Injection sous-cutanée ou intramusculaire : 0 gr. 03 à 0 gr. 06 pour les sueurs des tuberculeux ; 0 gr. 25 à 0 gr. 50 pour les angiospasmodiques. Débuter par de petites doses.

Société Parisienne d'Expansion Chimique
« SPECIA »
Marques Poulenc Frères et Usines du Rhône
21, rue Jean-Goujon — PARIS (VIIIe).

PRÉCIBIASE

(Anciennement PRÉCIKASE)

Laxatif cholagogue.

Soufre neutre (à l'état d'hyposulfite de sodium), 0 gr. 025 ; Calomel, 0 gr. 01 ; Boldo (extrait), 0 gr. 005 ; Bile (extrait décholestériné), 0 gr. 025 ; Oxyde d'étain, 0 gr. 005 ; Belladone (extrait), 0 gr. 005.

Posologie. — Cholagogue léger : 1 pilule tous les soirs. Laxatif : 2 à 6 pilules au repas du soir.

Avantages. — La Précibiase ne détermine pas de douleurs abdominales. Elle exalte le péristaltisme de l'intestin sans irriter la muqueuse.
Elle détermine une sécrétion hépatique (cholérétique) et une excrétion biliaire (cholagogue) efficaces et très appréciées des malades.

Indications. — Constipation, Etats hépatiques, Paresse intestinale. Maladies de peau : Acné, Séborrhée, etc.

La boîte de 60 pilules : 12 francs.

Laboratoires pharmaceutiques L.-G. TORAUDE
22, rue de la Sorbonne — PARIS (V[e]).
(Tél. : Odéon 73-92.)

PRÉVALIDINE

Forme. — Pommade résorbable en tube gradué.

Composition :

1° Camphre et huiles essentielles aromatiques ;
2° Baume du Pérou, Acide cinnamique ;
3° Extrait opothérapique de peau animale.

Indications. — Grippe, Bronchite, Broncho-pneumonie, Emphysème, Coqueluche, Tuberculose, etc.

Mode d'emploi. — Une onction par jour, le premier jour le dos, le second jour la poitrine, troisième jour l'un des bras, quatrième jour l'autre bras, le cinquième les cuisses.

Présentation. — Tube gradué par onction.

Prix : 9 francs.

Laboratoires FISCH et Cie
4, rue d'Illzach — MULHOUSE.
Agence à Paris : 104, faubourg Poissonnière.
(Tél. : Lamartine 92-52.)

PREVARSYL

Comprimés d'acide acétylamino oxyphénylarsinique utilisable par la voie buccale, pour le traitement ambulatoire de la syphilis.

Prix au public :

Flacon de	25 comprimés	à 0,25	= 18 fr.
—	40 —	à 0,05	= 10 —
—	60 —	à 0,01	= 7 —

Usines chimiques des Laboratoires français.
89, rue du Cherche-Midi — PARIS (VIe).
(Tél. : Littré 58-43.)

Dépositaire :

Laboratoire et Pharmacie A. MILLET
5, rue Ambroise-Thomas — PARIS (IXe).
(Tél. : Provence 58-43.)

PRÉVENTYL

Nécessaire de poche de prophylaxie antivénérienne.

Le premier créé en France sous le contrôle et d'après les conseils des Maîtres de la vénéréologie française.

Composition. — En trois tubes de couleur différente :

1° Pommade de Metchnikoff (calomel 33 p. 100) ;
2° Gelée au protargol à 2 p. 100 ;
3° Poudre de savon ;
4° Une cartouche de ouate hydrophile.

Présentation. — Grand modèle (15 fr.), pour 8 à 10 applications.

Petit modèle (8 fr.), aspect et format d'une boîte d'allumettes, pour 3 applications.

Echantillons et littérature sur demande aux

Laboratoires MARCHAND et LEROY, Établissements MARREL, Sucesseurs.
74, rue de Jacobins — AMIENS (Somme).
(Tél. : 15-49.)

PREZYMASE

Cure de désensibilisation.

Composition :

Peptone de poisson, peptone de viande, extrait sec de quinquina.

Mode d'action :

Prémunit l'organisme contre les accidents de la sensibilisation (Théorie de Widal, Méthode de Pagniez, et Pasteur-Vallery-Radot).

Posologie :

Une à deux dragées une demi-heure avant chaque repas.

Laboratoires LEBOIME
3, rue Fernand-Widal — PARIS (XIIIe).

PRIMULYSE

Composition :

Racine de primevère. (Extrait mou stabilisé)	0,05
Travaux des Docteurs H. Leclerc, Wasicky, Kofler, etc.	
Bromoforme. Combinaison organique stable	0,01
Codéine et Dionine, ââ	0,005
Extraits mous de Grindélia	0,01
Belladone et Aconit, ââ	0,002

Propriétés thérapeutiques. — Sédatif de la toux.

Indications. — Affections broncho-pulmonaires. Toux rebelles, Bronchites, Asthme, Catarrhe, Grippe, etc.

Forme et mode d'emploi.

Adultes : 6 comprimés par 24 heures.
Enfants : 2 ou 3 comprimés selon l'âge.

Prix : 14 francs.

Durée : 4 à 5 jours (adultes) ; 10 à 12 jours (enfants).

Établissements GOY
23, rue Beautreillis — PARIS (IVe).
(Tél. : Archives 34-68.)

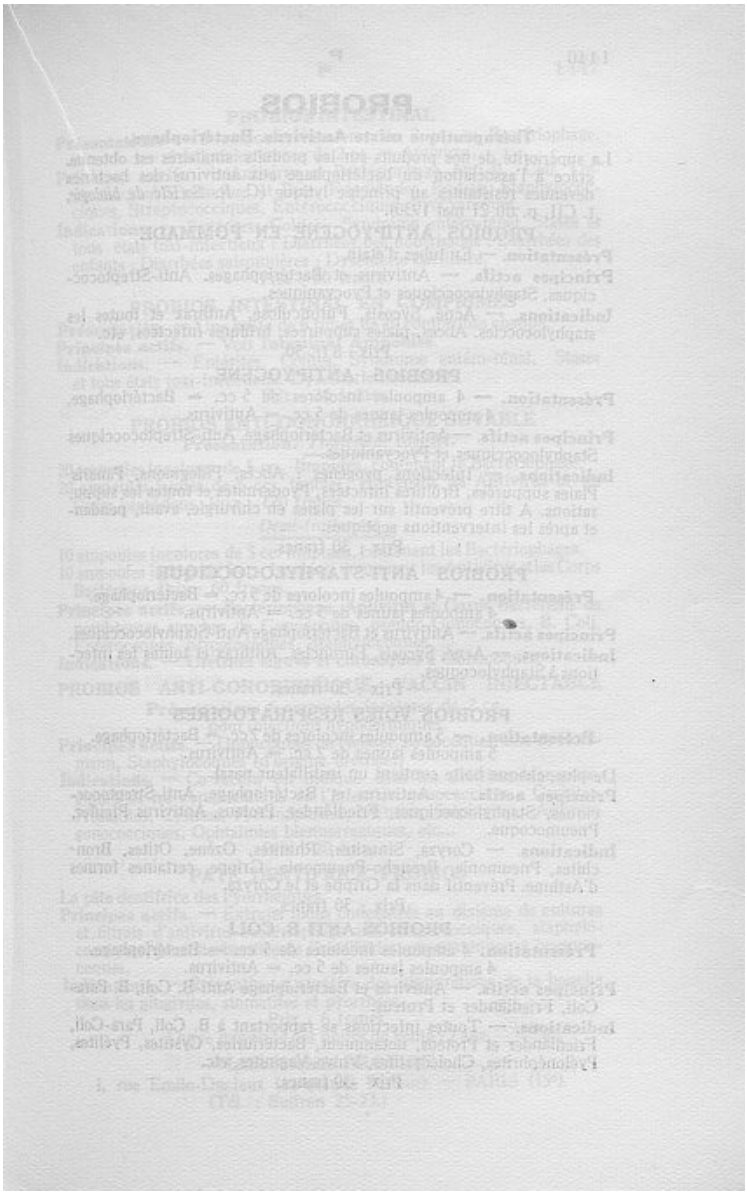

PROBIOS

Thérapeutique mixte Antivirus. Bactériophage.

La supériorité de nos produits sur les produits similaires est obtenue, grâce à l'association du bactériophage aux antivirus des bactéries devenues résistantes au principe lytique (*C. R. Société de biologie*, t. CII, p. du 21 mai 1930).

PROBIOS ANTIPYOGENE EN POMMADE

Présentation. — En tubes d'étain.

Principes actifs. — Antivirus et Bactériophages. Anti-Streptococciques, Staphylococciques et Pyocyaniques.

Indications. — Acné, Sycosis, Furonculose, Anthrax et toutes les staphylococcies. Abcès, plaies suppurées, brûlures infectées, etc.

Prix : 8 fr. 50.

PROBIOS ANTIPYOGENE

Présentation. — 4 ampoules incolores de 5 cc. = Bactériophage, 4 ampoules jaunes de 5 cc. = Antivirus.

Principes actifs. — Antivirus et Bactériophage. Anti-Streptococciques Staphylococciques et Pyocyaniques.

Indications. — Infections pyogènes : Abcès, Phlegmons, Panaris Plaies suppurées, Brûlures infectées, Pyodermites et toutes les suppurations. A titre préventif sur les plaies en chirurgie, avant, pendant et après les interventions septiques.

Prix : 30 francs.

PROBIOS ANTI-STAPHYLOCOCCIQUE

Présentation. — 4 ampoules incolores de 5 cc. = Bactériophage. 4 ampoules jaunes de 5 cc. = Antivirus.

Principes actifs. — Antivirus et Bactériophage Anti-Staphylococciques.

Indications. — Acné, Sycosis, Furoncles. Anthrax et toutes les infections à Staphylocoques.

Prix : 30 francs.

PROBIOS VOIES RESPIRATOOIRES

Présentation. — 5 ampoules incolores de 2 cc. = Bactériophage. 5 ampoules jaunes de 2 cc. = Antivirus.

De plus, chaque boîte contient un instillateur nasal.

Principes actifs. — Antivirus et Bactériophage, Anti-Streptococciques, Staphylococciques, Friedländer, Proteus, Antivirus Pfeiffer, Pneumocoque.

Indications. — Coryza, Sinusites, Rhinites, Ozène, Otites, Bronchites, Pneumonie, Broncho-Pneumonie, Grippe, certaines formes d'Asthme. Préventif dans la Grippe et le Coryza.

Prix : 30 francs.

PROBIOS ANTI B. COLI

Présentation. 4 ampoules incolores de 5 cc. = Bactériophage. 4 ampoules jaunes de 5 cc. = Antivirus.

Principes actifs. — Antivirus et Bactériophage Anti-B. Coli, B. Para-Coli, Friedländer et Proteus.

Indications. — Toutes infections se rapportant à B. Coli, Para-Coli, Friedländer et Proteus, notamment, Bactériuries, Cystites, Pyélites, Pyélonéphrites, Cholécystites, Vulvo-Vaginites, etc.

Prix :30 francs.

PROBIOS INTESTINAL

Présentation. — 5 ampoules incolores de 2 cc. = Bactériophage. 5 ampoules jaunes de 2 cc. = Antivirus.

Principes actifs. — Antivirus et Bactériophage Anti-B. Coli, Dysentériques, Typhiques et Para, Friedländer, Proteus, Staphylococciques, Streptococciques, Entérocococciques, Pyocyaniques.

Indications. — Entérites, Colites, Syndrome entéro-rénal, Stases et tous états toxi-infectieux : Diarrhées des nourrissons : Diarrhées des enfants ; Diarrhées saisonnières ; Dysenterie bacillaire.

Prix : 30 francs.

PROBIOS INTESTINAL EN COMPRIMÉS

Présentation. — Une boîte de 5 tubes de 10 comprimés chaque.

Principes actifs. — Voir **Intestinal Ampoules.**

Indications. — Entérites, Colites, Syndrome entéro-rénal, Stases et tous états toxi-infectieux. Dysenterie bacillaire.

Prix : 30 francs.

PROBIOS ANTI-GONORRHÉIQUE BUVABLE

Présentation. *Traitement complet.*

20 ampoules incolores de 5 cc., limpides, contenant le Bactériophage.
20 ampoules jaunes de 5 cc., troubles, contenant les Antivirus et les Corps bactériens. Prix : 120 francs.

Demi-traitement :

10 ampoules incolores de 5 cc. limpides, contenant les Bactériophages.
10 ampoules jaunes de 5 cc., troubles, contenant les Antivirus et les Corps Bactériens. Prix : 60 francs.

Principes actifs. — Bactériophage, Antivirus et Corps Bactériens de nombreuses souches de Gonocoques, pseudo-Gonocoques, B. Coli, Entérocoques, Streptocoques, Staphylocoques.

Indications. — Urétrites aiguës et chroniques à Gonocoques.

PROBIOS ANTI-GONORRHÉIQUE. VACCIN INJECTABLE

Présentation. 6 ampoules incolores de 2 cc. pour injections hypodermiques.

Principes actifs. — Gonocoques de Neisser, Synocoques, Bac de Hoffmann, Staphylocoques (d'origine urétrale).

Indications. — Ce vaccin est indiqué dans les urétrites blennorragiques et les complications de l'infection gonococcique : Orchites, Prostatites, Cystites, Pyélonéphrites, Métrites, Salpingites, Arthrites gonococciques, Ophtalmies blennorragiques, etc...

Prix : 20 francs.

PATE DENTIFRICE PROBIOS

La pâte dentifrice des Pyorrhéiques.

Principes actifs. — Extraits mous concentrés au dixième de cultures et filtrats d'antivirus-bactériophage anti-streptococciques, staphylococciques, pneumo-bacilles de Friedländer, pyocyaniques et pneumocoques.

Indications. — Préventive et curative des suppurations de la bouche dans les gingivites, stomatites et pyorrhées.

Prix : 6 francs.

Durée moyenne des unités de vente : 2 ans.

Laboratoires PROBIOS

1, rue Emile-Duclaux (ex-avenue Pasteur) — PARIS (15e).
(Tél. : Suffren 25-73.)

PROCUTA

Topique au Trioxyméthylanthranol.

Propriétés thérapeutiques. — Topique actif, non odorant, non irritant. Agent de rénovation et de réfection épidermique.

Le Procuta exerce une action incontestable sur le psoriasis, (Dr Brocq).

Indications. — Psoriasis. Pityriasis. Parakératoses psoriasiformes. Kératose pilaire. Dermatoses à formes squameuses.

Mode d'emploi. — Etendre le Procuta sur la région malade. Protéger par un pansement.

Laboratoires BRISSON
Dr DEDET et Cie, Pharmaciens
Anciens internes des hôpitaux de Paris,
157, rue Championnet. — PARIS (XVIIIe).

PRODUITS MAIAS

Méthode du Professeur FABRE
à l'essence de térébenthine.

Accouchements :

Emulsion en ampoules tyndallisées pour injections intra-utérines.

Gynécologie :

Emulsion en flacons de 150 cc. pour injections vaginales.

Abcès de fixation. — Leucofixine.

SAVON LIQUIDE MAIAS
à l'essence de Bergamotte

Chirurgie, Désinfectant, Accouchement, Gynécologie.

Laboratoire FOUCHERE
RIVE-DE-GIER (Loire).

PRODYNASE

Médication Phosphorée, Calcique, Magnésiée.

Composition. — Comprimés comprenant :

Méthyl phosphate de Chaux	0 gr. 20
Méthyl phosphate de Magnésie.....	0 gr. 05

Propriétés. — Produit introduit nouvellement en thérapeutique par les auteurs. Médication spécifique du système nerveux. Puissant facteur de croissance. Contribue à la formation du squelette. Régulateur de la Nutrition.

Indications. — Surmenage, Croissance, Dystrophie phosphocalcique, Rachitisme, Fractures, Altérations dentaires, Grossesse, Allaitement, Tuberculose, Diabète, Asthénie, Cancer.

Mode d'emploi :

Adolescents : 1 comprimé au début des repas, midi et soir.

Adultes : 2 comprimés au début des repas, midi et soir.

Prix : 20 francs.

Laboratoires A. GUILLAUMIN et A. GERARD
Docteurs en Pharmacie
12, rue Charles-V — PARIS. (Tél. : Arc. 68-10).

PROGASTER (procédé Hély)

(Nom déposé.)

Sous forme de comprimés.

Composition. — Per-oxyde de magnésium préparé par une méthode spéciale (procédé Hely), permettant sa décomposition instantanée en présence du suc gastrique en oxygène et en chlorure de magnésium naissants.

Propriétés. — Désinfectant remarquable du tube digestif, amélioration surprenante de l'état général. Action combinée de l'oxygène et du chlorure de magnésium à l'état naissant. Chaque comprimé dégage 5 cgr. d'oxygène pur.

Indications. — Troubles digestifs, hépatiques, arthritisme, artériosclérose, diabète, toutes asthénies, caries dentaires, convalescents, etc.

Mode d'emploi. — 2 à 6 comprimés par 24 heures, pas de contre-indications, pas d'accoutumances du nourrisson au vieillard.

Prix : 10 francs.

E. ROCHE Pharmacien
2, place Meissonier — LYON.

PROGONE

Chimiothérapie anti-infectieuse par l'Acridine.
Ampoules pour injections intraveineuses et comprimés.

PROGONE (Ampoules) :
Chlorhydrate du 2-7 diméthyl, 3-6 diéthanol amino-acridine en solution glucosée. Ampoules de 10 cc.

Indications :
Le Progone est un puissant agent anti-infectieux ; il permet l'acridinothérapie des septicémies, des infections urinaires et surtout de la blennorragie avec les meilleurs résultats et sans aucun incident thérapeutique. (Thèse de S. Lurié, travaux de P. Barbellion, J. Fuchs, etc.).

Propriétés :
Le Progone ne donne pas de choc acridinique ni d'accidents rénaux ou hépatiques, il ne sclérose pas les veines et ne colore pas les téguments.

Posologie :
Blennorragie aiguë : 4 à 5 injections intraveineuses par semaine pendant 2 à 3 semaines, ou de préférence une injection quotidienne pendant quinze jours.
Blennorragie génito-urinaire chronique de l'homme et de la femme. Complications. Infections urinaires diverses : 1 injection tous les deux jours par série de 15 injections.
Septicémies : un jour sur deux, 2 à 3 injections selon l'état du malade.
Compléter l'action des injections de Progone en prescrivant les jours intercalaires 4 à 8 comprimés de Progone.

PROGONE (Comprimés) :
Les comprimés de Progone associent au dérivé d'acridine de la forme injectable :
La Kawaïne (seul balsamique utilisable à la période aiguë) ; l'Arbutine (calmant et antiseptique bien connu).

Indications :
La blennorragie masculine et féminine à toutes ses périodes : urétrites, cystites, prostatites, etc.
Les infections urinaires (pyélonéphrites, colibacillose, etc.).

Posologie :
Blennorragie aiguë : 4 à 8 comprimés par jour.
Blennorragie génito-urinaire chronique de l'homme et de la femme. Complications. Infections urinaires : 4 comprimés par jour.

Prix :
Progone ampoules : la boîte de 5 ampoules de 10 cc. : 16 francs.
Progone comprimés : le flacon de 30 comprimés : 14 fr.

Laboratoires SFÉAT
15, rue Catulienne — SAINT-DENIS (Seine).

PROMÉTHINE

Cholagogue et Décongestionnant physiologique.

Forme. — Granulé de saveur agréable.

Composition. — Peptone sèche pure, Sulfate de magnésie anhydre, Salicylate de soude, Extrait fluide de Romarin Dausse, Excipient spécial.

Indications. — Insuffisances hépato-biliaires, Lithiase biliaire, Congestion hépatique et vésiculaire, Ictère et tous troubles d'origine hépatique.

Posologie. — 1 à 3 cuillerées à café, le matin dans 1/2 verre d'eau tiède.

Laisser passer la phase aiguë des Cholécystites. Tâter la susceptibilité des Lithiasiques en commençant par des doses faibles.

Durée moyenne : 10 jours.

Prix : 17 fr. 50.

Laboratoires R. GOUIN
20, rue des Ecoles — PARIS
(Tél. : Danton 81-53.)

PROPIDEX

Pommade à base de Propidon.
(voir Propidon).

Bactériothérapie cutanée.

Indications :

Toutes plaies suppurées ou exposées à la suppuration. — Furoncles, Brûlures, Ulcérations, Engelures, Excoriations, etc.

Présentation : tubes étain de 30 grammes.

Mode d'emploi. — Applications deux fois par jour ; recouvrir d'un tissu souple stérilisé.

PROPIDON-PANSEMENT

Présentation du Propidon en ampoules de 5 cc. comportant un nécessaire stérile pour applications locales ou instillations en profondeur.

Ovules au Propidon : boîtes de 6 ovules accompagnés d'un pansement stérile.

Suppositoires au Propidon : boîtes de 10 suppositoires.

Société Parisienne d'Expansion Chimique.

« SPECIA »

Marques Poulenc Frères et Usines du Rhône
21, rue Jean-Goujon — PARIS (VIIIe).

PROPIDON

(Bouillon stock-vaccin du Professeur PIERRE DELBET).

L'association de cultures de streptocoques, de staphylocoques et de B. pyocyaniques, atténuées à la fois par la chaleur et par le vieillissement, confère à ce vaccin une action très efficace dans les affections à pyogènes.

Indications :

Staphylococcies fébriles, Anthrax, Phlegmons, Panaris, Lymphangites, Erysipèles, Affections gynécologiques, Vaccination pré-opératoire.

Posologie et mode d'emploi :

Injection intramusculaire ou sous-cutanée profonde du contenu d'une ampoule (4 cc.). A renouveler, s'il est nécessaire, après 24 ou 36 heures, jusqu'à 3 ampoules.

L'injection donne lieu à une forte réaction fébrile d'ailleurs bien supportée.

Pour le traitement local des infections des fosses nasales, des sinus et du conduit auditif, le Propidon est délivré en ampoules stilligouttes de 1 cc. 1/2 (boîtes de 6).

Société Parisienne d'Expansion Chimique
« SPECIA »

Marques Poulenc Frères et Usines du Rhône
21, rue Jean-Goujon — PARIS (VIIIe).

PROSTALYSE

Forme. — Pilules dragéifiées.

Composition. — Hypophysine 0 gr. 01, Surrénine 0 gr. 02, Prostatine 0 gr. 05, Orchitine 0 gr. 05, Extrait de cupressus 0 gr. 02, Extrait d'oesculus 0 gr. 05.

Propriétés pharmacodynamiques. — Stimule et régénère les fonctions de la prostate par une association synergique d'extraits de glandes endocrines, décongestionne la prostate par des extraits de plantes aux propriétés vaso-constrictives.

Indications. — Prostatites aiguës et chroniques. Hypertrophie de la Prostate. Congestions pelviennes.

Mode d'emploi. — 2 à 3 dragées à chacun des deux principaux repas pendant 3 à 4 semaines, arrêter une semaine et reprendre ainsi de suite.

Prix : 15 francs la boîte de 60 dragées pour 15 jours de traitement.

Laboratoire de L'UROFLUX
21, rue Feydeau — PARIS (IIe).
(Tél. : Central 83-15.)

PROSTAPHILE LEISYN

Médication à action élective sur la prostate. Innocuité absolue. Aucun inconvénient. Aucune contre-indication.

Formuler : 1 boîte ampoules PROSTAPHILE LEISYN.
Présentation. — Ampoules de 4/5 cc.
Mode d'emploi. — Injecter 1 ampoule de 4 à 5 cc. environ hypodermiquement, chaque jour, les 20 premiers jours. Ensuite, injecter la même dose tous les jours ou tous les deux jours, mais intra-musculairement. On peut également, pour un résultat très rapide, injecter dans la prostate même jusqu'à 2 cc. du liquide contenu dans l'ampoule. Cette injection est à faire à l'aide d'un anuscope et d'une longue aiguille de 10 centimètres environ. Ces injections intra-prostatiques se révèlent très actives.
Indications. — Congestion, hypertrophie et sclérose de la prostate. Prostatismes, Prostatites, complications de l'hypertrophie de la prostate, cancer de la prostate.
Action. — Désclérosant, décongestionnant.
Composition. — Acide acétique, Acide citrique, Acide phosphorique, Alumine, Ammoniaque, Chaux, Chlore, Magnésie, Potasse, Soude, Sucre, préparé, activé et vitalisé par procédé spécial au Sodium et gaz acétylène à hautes températures et à très hautes pressions. Procédé Evoo.

Les Laboratoires LEISYN
1 *bis*, rue Molitor — PARIS (XVIe).
(Tél. : Auteuil 14-73.) — C. C. postaux : PARIS 1075-98.
(Adr. télégr. : LABOLEISYN-PARIS.)

PROSTATOLS
BEAUXIS LAGRAVE

Suppositoires calmants, fondants, décongestifs, anti-infectieux, résolutifs de toutes affections prostatiques, aiguës ou chroniques.

Composition. — Ion Hg + (très petite dose), extrait de solanées et de papavéracées, Hamamélis, Hormones prostatiques totales.

Indications thérapeutiques. — Toutes douleurs, Inflammations (prostatites aiguës ou chroniques), Blennorragie et ses complications génito-urinaires, Tenesmes, Contractures, Spasmes divers, Pollakyurie nocturne, Pesanteurs et irradiations périnéales.

Hypertrophie (adénomes-tumeurs) et toutes affections de la prostate, opérables ou non.

Mode d'emploi. — Le plus habituel, un le soir au coucher.

La grande boîte : 18 francs.

Laboratoires BEAUXIS-LAGRAVE
72, quai de Jemmapes — PARIS.
Tél. : Botzaris 38-78.)

PROSTHÉNASE GALBRUN

Gouttes titrées. Solution organique de fer et de manganèse combinés à la peptone et à la glycérine, entièrement assimilable.

L'association de ces deux métaux en combinaison organique renforce singulièrement leur pouvoir catalytique et excito-fonctionnel réciproque. Ne donne pas de constipation. Tonique puissant. Reconstituant énergique.

Anémie, Chlorose, Débilité, Convalescence

XX gouttes de Prosthénase contiennent 1 cgr. de fer et 4 mgr. de manganèse.

V à XX gouttes pour les enfants,
X à L gouttes pour les adultes.
Prix de vente au public : 14 fr. 50.

Laboratoire GALBRUN
8 et 10, rue du Petit-Musc — PARIS (IVe).
(Tél. : Archives 14-45.)

PROSTIGMINE « ROCHE »

Médicament synthétique destiné au traitement de la parésie intestinale post-chirurgicale.

Composition. — Ester diméthyl-carbamique du m-oxyphényltriméthylammonium-méthylsulfate en solution de 0,5 p. 1.000 pour injections sous-cutanées ou intramusculaires.

Propriétés. — Action nettement supérieure à celle de de la Physostigmine (Ésérine) et sans aucun effet sur l'activité cardiaque et sur la pression sanguine.

Posologie et mode d'emploi. — 1° *Pour provoquer l'évacuation des gaz* : 1 ampoule de 1 cc. le lendemain de l'opération.

2° *Pour provoquer l'évacuation alvine* ; 1 ampoule de 1 cc. suivie d'un lavement de 200 cc. environ d'une solution glycérinée à 10 p. 100 une demi-heure après l'injection.

Enregistré au Laboratoire national de contrôle des médicaments sous le n° 504-56.

Produits F. HOFFMANN-LA ROCHE et Cie
10, rue Crillon — PARIS (IVe).
(Tél. : Archives 91-10.)

PROTENSÈNE LEJEUNE

Composition. — V goutes contiennent :

Iode bisublimé	1 cgr.
Peptone de cœur	4 cgr.
Extrait fluide stabilisé de gui	5 cgr.
Extrait fluide stabilisé de genêt	1 cgr.

Propriétés thérapeutiques. — Propriétés de l'iode et des iodures sans *iodisme*.

La *Peptone de coeur* est un agent thérapeutique précieux de la débilité myocardique constitutionnelle et de la dégénérescence myocardique acquise.

L'*extrait de gui* est un hypotenseur éprouvé, il régularise les battements du cœur.

Le *genêt* est en même temps un toni-cardiaque et un diurétique.

Indications. — Hypertension, artériosclérose, affections cardio-vasculaires.

Mode d'emploi. — XX à XXX gouttes à chacun des 2 principaux repas.

Prix : 15 francs.

Laboratoires A. LEJEUNE

142, rue de Picpus — PARIS (XIIe).

PROTÉODYNE

Professeurs DUBARD et VOISENET de Dijon.

Composition. — Sélection de noyaux aminés de Peptones et d'Albumoses.

Formes. — Ampoules de 5 cc. à 0 gr. 25 de principes actifs (*Enfants*).
Ampoules de 5 cc. à 0 gr. 50 de principes actifs (*Adultes*).
Injections hypodermiques **indolores.**
Jamais de **choc**, ni de **réactions anaphylactiques.**

Propriétés. — Par ses effets **préventifs** et **curatifs** des infections fébriles et des intoxications, la **Protéodyne** est une arme puissante toujours à la disposition du médecin devant une infection dont il n'a pas le sérum spécifique.

Indications. — Infections, fébriles en général. Grippe, Pneumonies, Fièvres typhoïdes, **puerpérales,** etc. Dermatoses par auto-intoxication, Urticaires, Furonculose ; désensibilisation de tout syndrome anaphylactique : Asthme vrai, Asthme des foins, Migraines, etc.

Doses. — *Adultes* : 1 à 2 ampoules à 0 gr. 50 à la première injection.
Enfants : 1 à 2 ampoules à 0 gr. 25 à la première injection.
A renouveler de 24 en 24 heures ou de 48 en 48 heures si la sédation des accidents infectieux n'a pas été obtenue ou ne s'est pas maintenue.
Chez le jeune enfant, réduire la dose suivant l'âge et le poids.

La Protéodyne ne doit être employée que sous le contrôle du médecin.

Prix : La boîte 4 ampoules Protéodyne, 18 francs.

Communications du professeur DUBARD de Dijon : Journal de médecine et de chirurgie pratique, 1919 ; La Clinique et le Scalpel, 1923.

Littérature et Echantillons sur demande au

Laboratoire général d'Études Biologiques S. A.
29, place Bossuet — DIJON.

PROTIODYNE DRAGÉES

Composition. — Albumoses et Peptones iodées, Sulfate de magnésie.

Propriété. — Désensibilisation de tout syndrome anaphylactique.

Indications. — Manifestations anaphylactiques, en général : migraines, urticaires, prurits, eczémas, entérocolites, asthmes, troubles digestifs par assimilation défectueuse : rougeurs de la face, somnolences, flatulences, pesanteurs après les repas, etc., etc.

Forme. — Comprimés dragéifiés, à 0 gr. 40 de principes actifs.

Doses et mode d'emploi. — Une heure avant chacun des trois repas. *Adultes* : deux dragées. *Enfants* : une dragée. La dragée ne doit être ni croquée, ni sucée, mais avalée avec un peu d'eau. Prix : la boîte de 50 dragées Protiodyne : 15 francs.

Littérature et échantillons sur demande.

Laboratoire général d'Études Biologiques S. A.
29, place Bossuet — DIJON.

PROVEINASE MIDY

(Comprimés) type de l'Endocrino-Phytothérapie.

Composition :

1° Extraits secs (desséchés dans le vide) de plantes stabilisées : Cupressus, Genêt, Marron d'Inde, Hamamélis et Viburnum.

2° Poudres *titrées* d'organes *frais*, prélevés aux abattoirs de Paris, obtenues dans nos Laboratoires par procédé spécial MIDY : **Thyroïde** 0,005, **Surrénale** 0,025, et **Hypophyse** 0,015.

Ces poudres sont mises en comprimés *dès fabrication*.

Propriétés thérapeutiques. — Synergie régulatrice de l'Insuffisance veineuse. Associe les effets organothérapiques des glandes endocrines et les vertus vaso-constrictives de plantes soigneusement sélectionnées.

Indications. — Toutes les affections du système veineux : Varices, Varicosités, Varicocèles, Ulcères variqueux, Hémorroïdes, Œdèmes post-phlébitiques, Troubles consécutifs de la Ménopause et de la Puberté.

Mode d'emploi :

Etats chroniques : 2 à 4 comprimés par jour.
Etats aigus : 3 à 6 comprimés par jour.

Prix : 15 francs.

Laboratoires MIDY
67, avenue de Wagram — PARIS (XVII°).
(Tél. : Etoile 51-37 et 38.)

PROXYTOL

Association des Proxytases des organes de la digestion (Foie, Estomac, Intestin, Pancréas).
Spécifique des affections gastro-intestinales.

Mode d'action. — Assure le fonctionnement cellulaire normal par l'apport des ferments de synthèse ; active la nutrition de l'organe, rétablit les sécrétions.

Indications. — 1° Les dyspepsies ; 2° les entérites ; 3° l'insuffisance hépatique ; 4° les gastro-entérites des nourrissons.

Forme. — Boîte de 36 comprimés, pour un traitement de 6 à 8 jours.

Doses. — *Adultes* : Croquer de 4 à 6 comprimés par jour le matin à jeun ou loin des repas.
Enfants : Demi-doses.
Nourrissons : 2 à 3 comprimés dissous dans l'eau, à prendre 3/4 d'heure avant les têtées.

Prix : 12 francs.

Laboratoires du Dr ROUSSEL
97, rue de Vaugirard — PARIS (VIe).
(Tél. : Littré 68-22, 23, 24.)

PRUNAGAR

Pruneaux, Agar-Agar, Cholagogues végétaux.

Le **PRUNAGAR** est sans danger ; son efficacité est souveraine pour le traitement de la constipation chronique ou accidentelle et de toutes ses conséquences (vertiges, migraines, énervements, pituites, glaires, états nauséeux, dyspepsies, congestions, etc.), il devient un parfait régulateur de l'intestin.

Le **PRUNAGAR** n'irrite pas l'intestin en forçant sa muqueuse à secréter ; il provoque des contractions douces, semblables à celles qu'on obtiendrait par un massage bien fait.

Le **PRUNAGAR** est en dragées, en forme de lentilles ; d'un emploi facile, en avaler sans croquer une ou deux dragées, avant ou pendant le repas du soir, suivant le résultat cherché. La selle arrive naturellement le matin, sans colique, ni douleur.

En boîte aluminium de 50 dragées. Prix : 12 francs.
L. N. C. 428-1.

Laboratoire du Docteur VERMERSCH, Pharmacien
71, rue Saint-Jacques — PARIS (Ve).
(Tél. : Odéon 17-19.)
R. C. S. 116-789.

PRURILYSE

Spécifique du Prurit.

Composition :

Chloral, acide acétique, eau distillée double d'Hamamélis, glycérine, eau de menthe.

Indications :

Prurit anal, vulvaire, sénile, etc. Urticaire, Herpès, Prurigo, Piqûres d'insectes et toutes démangeaisons.

Mode d'emploi :

Lotionner les parties atteintes de Prurit, une ou plusieurs fois par jour.

Produit non toxique, ne tache pas, ne graisse pas.

Prix : 15 fr. le flacon.
— 7 fr. le flacon d'essai.

Laboratoire R. ROUSSEL
Grande Rue — FLERS (Orne).

PSOREON

Spécifique du PSORIASIS

Pommade au **Chryshydrargyre** (médication chrysophanique-hydrargyro-cadique pure, sans odeur). Réducteur sérieux et peu irritant.

Spécialité type. — Seule préparation externe existant contre le Psoriasis exclusivement. Le PSOREON permet un traitement local particulièrement efficace et pratique.

Unique en son genre et en son but, exclusif comme emploi, le PSOREON possède comme topique des propriétés thérapeutiques indiscutables, une supériorité kératoplastique reconnue, avantageusement utilisées dans le traitement local du psoriasis récent ou ancien.

Il s'emploie en application pendant la nuit. Prescription en tubes pour la clientèle. Peut être livré en vrac aux hôpitaux seulement.

Prix : 20 francs.

Laboratoire EON
DINAN (Côtes-du-Nord). (Tél. : 1-77.)

PSORYL

Composition. — Dérivé anthranolique.

Indications. — Traitement externe :

1° *Dermatoses squameuses* ou sèches non irritables. *Psoriasis*, Parakeratoses, Eczémas squameux ou secs, non irritables, Eczématides, Lichens plans chroniques, Lichénifications secondaires.

2° *Dermatoses parasitaires* : Trichophyties, Epidermophyties, Erytrhrasma, Pityriasis, Eczémas mycosiques, Teignes, Tokeleau.

3° *Dermatoses diverses* : Acnés rebelles, Pelades.

Formes. Mode d'emploi :

1° Solution. S'emploie dans le *Psoriasis* du tronc et des membres (action rapide, procédé propre, sans odeur), les parakératoses, les pelades.
Un badigeonnage léger le soir.
2° Pommade. Une application le soir.

Prix : Psoryl solution ou Psoryl pommade : 16 francs.

Laboratoire R. SAVOIRE
Docteur en Pharmacie,
Ancien Interne des Hôpitaux de Paris.
VENDOME

PSOTHANOL

Composé arséno-bismuthique soluble.

Indications thérapeutiques. — Parakératoses psoriasiformes. Psoriasis avec ou sans arthropathies.

Présentation. — Ampoules de 3 cc. avec anesthésique pour injections intramusculaires.
Ampoules de 3 cc. sans anesthésique pour injections intraveineuses.

Posologie. — Une ampoule tous les 2 jours en commençant par 1/4 d'ampoule au maximum, et en augmentant la dose suivant la tolérance du malade. Séries de 30 injections.

Boîte de 10 ampoules : 30 francs.

Thérapeutique autophylactique, rénovation leucocytaire : Psothanol en amp. de 1 cc. pour injections intramusculaires.

Boîte de 10 ampoules : 25 francs.

Laboratoire G. FERMÉ
22, rue de Turin — PARIS (VIIIe).

PSYLLIUM LANGLEBERT

Composition :

Semences de Psyllium noir de Provence, sélectionnées et triées à la main, ne renfermant ni pierre ni débris végétaux.

Indication :

Par le mucilage qu'elles contiennent, les semences de Psyllium Langlebert augmentent le volume du contenu intestinal ; ramollissent les selles dures et agglutinent les selles liquides. Recommandé aussi bien dans la constipation que pour l'entérite.

Mode d'emploi :

Une à deux cuillères à soupe le soir dans le potage, ou pur, et après, absorption d'un demi-verre d'eau.

Prix de vente au public : 12 francs.

Laboratoires TACHOT
103, rue Saint-Lazare — PARIS (IXe).
(Tél. : Trinité 04-49.)

PULMODION

1° Tube de 30 *comprimés* à base de Dionine.
Chaque comprimé représente :

Dionine (chlorhydrate d'éthylmorphine)	0,004
Extrait d'Aconit	0,003
Extrait de Belladone	0,003
Extrait de Marrube	0,10
Extrait de Drosera	0,01
Terpine	0,05

2° *Sirop* à base de Dionine, Sulfogaïacolate de potasse, Bromoforme.

Indications. — Affections respiratoires. Traitement énergique de la toux et de l'oppression dans les cas de bronchite, Trachéite, Laryngite, toux nerveuses.

Grâce à la Dionine, activité remarquable sans *accoutumance* et tolérance parfaite par l'estomac.

Mode d'emploi. — Par 24 heures :

1° *Comprimés* : enfants à partir de 10 ans : 2 à 4 comprimés suivant l'âge.
Adultes : 4 à 6 comprimés à prendre en dehors des repas.
Avaler sans sucer ni croquer.
2° *Sirop* : enfants au-dessus de 10 ans : 3 à 5 cuillerées à café.
Adultes : 3 à 5 cuillerées à soupe.
A prendre le plus loin possible des repas. Prix : 14 francs.

Laboratoires JUIN
10, impasse Milord — PARIS (XVIIIe). (Tél. : Marcadet 37-98.)

PULMODYNOL

Spécifique broncho-pulmonaire tonique et eupnéique.

Formule :

Chlorhydrate d'Ephédrine	0 gr. 05	Codéine	0 gr. 015
Sulfate de Spartéine	0 gr. 075	Alcoolature rac. d'aconit	0 gr. 36
Chlorhydrate d'éthylmorphine	0 gr. 015	Teinture de Belladone	0 gr. 36
Acide phosphorique	1 gr.	Teinture de Drosera	0 gr. 72
Sulfogaïacolate de potasse	1 gr. 10	Teinture de Grindelia	0 gr. 72
		Essence de Rhum	0 gr. 09
		Sirop de sucre q. s. p.	100 gr.

Flacon de 210 gr. environ. Prix : 15 francs.

Particularités. — Contient éphédrine, spartéine et acide phosphorique associés aux sédatifs de la toux et aux antiseptiques pulmonaires. Goût très agréable. Tolérance absolue.

Emploi. — De 2 à 4 cuillerées à soupe par jour. { Existe en ampoules 1 à 2 par jour.

Ampoules : Lécithine, Goménol, Eucalyptol, Cholestérine, Strychnine. Ampoules de 2 cc.

Indications. — Affections pulmonaires aiguës et chroniques. Bronchites, Emphysème, Asthme, Catarrhe, Grippe, Laryngites.

Laboratoires du SEDARTHRYL
(Antirhumatismal.)
A. GONTARD
22, rue de Nemours — PARIS.
O. C. P. Toutes Drogueries et Pharmacies.

PULMOFLUIDE

Elixir glycéro-ALCOOLIQUE sucré de TERPINE et terpinol associés aux principes balsamiques du Tolu, benjoin, eucalyptus. FLUIDIFIANT et ASEPTISANT les sécrétions bronchiques ; dont l'expectoration est facilitée par l'IPECA. Les propriétés DECONGESTIVES de l'Ipéca s'ajoutent à celles de l'ACONIT. La SEDATION de la toux est obtenue par de faibles doses de BELLADONE et surtout par la CODEINE, le plus sûr et le plus inoffensif des alcaloïdes de l'Opium.

Indications. — RHUMES, BRONCHITES, Grippe, Tuberculose ; et en général tous les cas où un dégagement broncho-pulmonaire s'impose RAPIDEMENT.
Le Pulmofluide Fluidifie.
Pas de contre-indications.

Doses. — *Adultes* : 3 à 5 petits verres à liqueur par jour, pur, par petites gorgées ; ou dans un liquide quelconque.

Prix : 12 francs le flacon de 180 cc. Lab. N. C. N° 46.
Comme eupnéique : PULMOFLUIDE EPHEDRINE, 0,01 pour 15 cc., mêmes doses.

Laboratoires LEURQUIN
50-52, rue Pierre-Legrand — LILLE.
(Tél. : 311-05.)

PULMOGROG

Seul sédatif de la toux ne produisant ni constipation, ni inappétence, ni dépression.
Aucune notice intérieure.

Pulmogrog adultes, sans stupéfiants.

Elixir agréable (Dionine, bromoforme, aconit, noix vomique et cannelle).

Prix : 10 francs.

Doses :

3 à 5 cuillerées à café de 5 à 10 ans.
3 à 5 — à dessert au-dessus et vieillards.
3 à 5 — à bouche pour les adultes.

Pulmogrog enfants, sans toxiques.

Sirop agréable aux bromures (Ca, Mg, AzH^4, chloral et belladone). Toux spasmodiques, coqueluche.

Doses :

Par demi-cuillerées à café jusqu'à 1 an.
3 à 5 cuillerées à café de 1 à 3 ans.
3 à 5 — à dessert de 3 à 5 ans.
Par cuillerées à soupe au-dessus.

Prix : 9 francs.

Laboratoires FERCOCQ
Licencié ès-sciences
SAINT-MAUR (Seine).

PULMONAIRE Dr Paul BOURGOGNE

Le calmant de la Toux.

Composition. — Une cuillerée à soupe contient :

Extrait d'Opium	0 gr. 01	Teinture Aconit	0 gr. 08
Codéine	0 gr. 01	Teinture de Grindelia.	0 gr. 05
Thiocolum	0 gr. 15	Teinture de Lobélie ..	0 gr. 05
Eau de Laurier Cerise..	0 gr. 40	Sirop de Punch Q.S..	20 gr.

Avantages. — Formule très active et très agréable : donne dans une tasse d'eau chaude un véritable grog au punch.

Posologie. — 3 cuillerées à soupe par jour :
Une à 9 heures du matin, une à 3 heures après-midi, une à 9 heures du soir, dans une infusion de fleurs pectorales.
Au besoin une 4e cuillerée au cours de la nuit.

Indications. — Bronchites chroniques, grippes, rhumes négligés, asthme.

Présentation. — Flacon contenant 12 cuillerées à soupe : 15 francs.

Comme complément pour les affections de la gorge : Collutoire et gargarisme concentré.

BORSALYL

Triple association de Borate, Benzoate et Salicylate de Soude.
Le flacon de 45 cc. : 12 francs.

Laboratoire Paul HARDY

Docteur en Pharmacie, Ancien Interne des Hôpitaux,
42, boulevard Saint-Marcel — PARIS (Ve). (Tél. : Gobelins 36-96.)

PULMOSEPTINE

Dragées.

Composition. — Eucalyptol, Phosphate de Gaïacol, Terpine, *Cinnamate de Soude*, Codéine, *Lactate de Chaux*.

Indications. — *Toutes affections aiguës et chroniques des voies respiratoires supérieures* : Rhino-pharyngites, Laryngites, trachéites, trachéo-bronchites, bronchites aiguës, grippes à forme respiratoire, etc...

2° *Etats chroniques* : Laryngites chroniques, catarrhe respiratoire des fumeurs, bronchites chroniques, etc.

3° *Toux nerveuses de toute origine* : toux spasmodique, coqueluche et toux coqueluchoïde, accidents mineurs de l'asthme, etc.

Forme et posologie. — Un flacon de 50 dragées.

Adultes : 6 à 8 dragées par jour, dans les états aigus. 3 à 4 dragées par jour dans les états chroniques.

Enfants : demi-doses.

A prendre à n'importe quel moment de la journée (avant, pendant ou après les repas).

Prescrire par exemple : 3 dragées à avaler avant le repas du soir et 3 avec une infusion chaude avant dormir.

Aucune contre-indication. — Ne provoque *pas de constipation*. N'irrite pas l'estomac.

Prix : 14 fr. 80, taxe comprise.

Laboratoires des SPÉCIALITÉS CABASSON
A. GROS-CAVALIER, Dr en Pharmacie,
183, rue de Rome — MARSEILLE.

PULMOSERUM

Enregistré au Laboratoire National de Contrôle des Médicaments sous le n° 363-7.

Forme. — Solution.

Composition. — Infusion de Pulmonaire. — Infusion de Carragahen. — Phospho-Gaïacolate de Codéïne — Acide phosphorique.

Propriétés pharmacodynamiques. — Tonique Modificateur de l'expectoration. Sédatif de la toux. Antiseptique des voies respiratoires. Reconstituant de l'état général.

Indications. — Grippe. — Toux catarrhale. Laryngites. — Bronchites. — Congestions pulmonaires. — Séquelles de Coqueluche et de Rougeole.

Mode d'emploi. — 1 cuillerée à soupe, matin et soir, ou au milieu des repas, dans un peu d'eau.

Le flacon : 14 fr. (en France).

Laboratoires A. BAILLY
15, rue de Rome — PARIS (VIIIe).

PULMOSITOIRES

Forme. — Suppositoires créosotés.

Formule :

Adultes : XXX gouttes créosote par suppositoire.

Enfants : X gouttes créosote par suppositoire.

Indications. — Bronchites, broncho-pneumonies, pneumonies, prévention des complications post-opératoires.

Prix : 15 francs.

Laboratoire LECOMTE

82, rue Duhesme — PARIS (XVIIIe).

PULMO-THIORINE

Granulé anisé à base d'extrait total de l'arbre respiratoire et d'hyposulfite de soude et de magnésie.

Thérapeutique de fond de toutes les affections pulmonaires subaiguës et chroniques et de toutes les suppurations de l'arbre respiratoire et de ses annexes.

Indications. — Ozène, Sinusites. Tous les catarrhes muqueux ou purulents du nez, de la gorge, et des bronches. Adénoïtes et amygdalites subaiguës ou chroniques. Pharyngites et laryngites. Trachéo-bronchites récidivantes. Dilatation des bronches. Gangrène pulmonaire. Catarrhes chroniques. Bronchites persistantes des gazés et des vieillards. Tuberculose pulmonaire (formes torpides et formes sécrétantes). Pneumonies et séquelles de pneumonies. Pleurésies séro-fibrineuses. Pleurésies purulentes de la grande cavité de l'interlobe ou du médiastin. Kystes hydatiques pulmonaires suppurés, fistulisés. Ostéo-arthropathies pneumiques.

La cuillerée à café 5 gr. de granulés, renferme 0,25 d'extrait pulmonaire, 0,20 d'hyposulfite de Na, et 0,05 d'hyposulfite de Mg.

Dose et mode d'emploi. — 1 à 2 cuillerées à café 3 fois par jour avant les repas, à croquer ou à délayer dans un peu d'eau.

Enfants : 1/2 ou 1/4 de dose.

Prix : 15 francs.

Echantillons et littérature sur demande.

Laboratoire de la SULFO-THIORINE
M. DEDIEU, Pharmacien,
39, rue Fondaudège — BORDEAUX.

47

PULMOVERNE

Antisepsie des voies respiratoires.

Composition. — Solution neutre, sans sucre, ni stupéfiants, contenant par cuillerée à dessert Gaïacol cristallisé 0,075 et Bromoforme 0,033.

Propriétés. — Modificateur des secrétions bronchiques. Antiseptique, antispasmodique, sédatif de la toux. Sans action sur l'estomac, ne constipant pas.

Indications. — Rhumes, toux rebelles, catarrhes, bronchites aiguës ou chroniques, toutes affections de l'appareil respiratoire. Grippe, sequelles de rougeole et de coqueluche.

Posologie. — 2 à 4 cuillerées à dessert, dans une boisson (lait, tisane, eau sucrée). Enfants par cuillerées à café.

Le flacon : 12 francs.

Laboratoire VERNE

13, rue du Docteur-Mazet. — GRENOBLE.

PULSAMONE

Phytothérapie antispasmodique.

Médication exclusivement végétale *associant pour la première fois* la **Pulsatille** (*Anemone Pulsatilla*), excellent modérateur de l'excitabilité nerveuse et douloureuse, à trois autres plantes également douées de propriétés antinerveuses : **gui, saule blanc** (châtons) et **passiflore.**

C'est donc le prototype de l'*anti-spasmodique végétal, sans stupéfiant, ni toxique* dont l'action n'est jamais suivie de dépression.

La **Pulsamone** ne comporte pas de contre-indication et n'offre aucun danger d'accoutumance. C'est pourquoi elle peut être conseillée aux moins résistants : vieillards, enfants, etc., ainsi qu'aux malades particulièrement susceptibles : cardiaques, hépatiques, etc.

Indications. — *Véritable médication équilibrante du système nerveux*, la **Pulsamone** sera prescrite dans : Neurasthénie, Irritabilité, Angoisse, Anxiété, Psychonévroses, Insomnies, Troubles nerveux de la menstruation et de la ménopause, Troubles cardiaques d'origine nerveuse, Insomnie des biliaires, Excitation nerveuse des hépatiques, Aérophagie.

Posologie. — Une à deux cuillerées à café, dans un peu d'eau, avant chaque repas ; et, dans les *insomnies*, trois à quatre cuillerées à café, dans une infusion chaude, au coucher.

Prix : 15 francs.

Laboratoires de la PULSAMONE
6, rue Dombasle — PARIS (XVe).

PULVÉOL

(Poudre et pastilles.)

réalisant l'antisepsie du carrefour aéro-digestif.

Antiseptique volatil, dénué de causticité, à base de menthol (*faible dose*), eucalyptol, terpinol, essences volatiles, acide borique et borate de soude.

INDICATIONS. — *Oto-rhino-laryngologie et stomatologie courantes*, — Sinusites, rhinites, pharyngites, trachéites, affections du cavum, angines, stomatites, gingivites. Calme toutes les dysphagies.

Affections respiratoires. — Trachéo-bronchites, grippes à forme respiratoire, asthme, coqueluche.

Hygiène du nez, de la gorge, et de la bouche dans les pyrexies ; dentifrice en nature sur la brosse à dents dans les traitements spécifiques mercuriels ou bismuthiques.

Usage hygiénique : tous professionnels de la voix.

MODE D'EMPLOI. — **Poudre** : inhalation avec une cuiller à café de poudre dissoute dans un bol d'eau bouillante.

Les éléments volatils disparus, il reste une excellente solution tiède antiseptique et isotonique pour gargarismes, bains de gorge ou lavages de bouche.

PASTILLES. — 8 à 10 par jour

Prix : Poudre : 12 fr. — Pastilles : 4 fr. 75.

Laboratoire JUIN
10, impasse Milord — PARIS (XVIIIe).
(Tél. : Marcadet 37-98.)

PULVITA

Poudre des 4 Gluconates (Mn, Mg, Ca, AzH[4]).
Licence exclusive Sandoz.

Pulvita est employé en pansement local dans les affections pulmonaires en particulier.

Prix : 20 francs et boîte grand modèle contenant 7 boîtes ordinaires, au prix de 6 boîtes : 120 francs.

Traitement appliqué en pulvérisations à l'aide d'un pulvérisateur électrique ou à alcool, dit pulvérisateur « Pulvita » appareil indispensable pour pouvoir suivre un traitement par **Pulvita** dans de bonnes conditions.

Prix : Elect. : 150 francs. — Alcool : 80 francs.

Pulvita est admis aux Assurances sociales.

Pour toute documentation écrire aux

Laboratoires A. DANIEL-BRUNET
62, boulevard Jean-Jaurès
BOULOGNE-SUR-SEINE (Paris-Ouest).
Tél. : Auteuil 11-86.

PURARGOL

Solution d'argent colloïdal à 5 p. 100.

Propriétés thérapeutiques. — Antiseptique puissant dénué de toute causticité et toxicité : ne coagule pas l'albumine, n'altère pas les épithéliums.

Indications. — Infections des voies respiratoires supérieures : coryzas aigus et chroniques ; sinusites, rhino-pharyngites, adénoïdes, adénoïdites, laryngites; ophtalmologie, obstétrique; otites. Prophylaxie et traitement des maladies contagieuses : grippe, fièvre éruptive, etc...

Mode d'emploi :

Rhinologie : IV à V gouttes dans chaque narine une ou plusieurs fois par jour.

Otologie : quelques gouttes dans l'oreille malade deux ou trois fois par jour

Oculistique : introduire deux fois par jour, II à IV gouttes dans l'œil malade.

Obstétrique : introduire I ou II gouttes dans chacun des yeux du nouveau-né, sitôt sa première toilette faite.

Prix : 17 francs.

Laboratoires J. BRESSIER
Docteur en pharmacie,
103, rue Vincent — MARSEILLE.

Concessionnaires :
Les Laboratoires NOVALIS
OULLINS (Rhône).

PURÉTHYL

Composition. — Ampoules 10 cc. alcool à 25% en milieu glucosé isotonique avec 2,5‰ d'Eucalyptol.

Indications. — Toutes les indications de l'Alcool intraveineux : Pneumopathies aiguës et chroniques. Septicémies. Intoxication barbiturique.

Propriétés. — Le titre de 25 % et la présence de glucose rendent l'injection indolore et non thrombosante. L'Eucalyptol fait disparaître dès les premières piqûres la fétidité des expectorations chez les pulmonaires.

Posologie. — Etats pneumopathiques, 20 à 40 cc. par jour par série de 5-6 jours.

Septicémies, Barbiturisme aigu, Doses élevées jusqu'à 300 cc. pro die.

Prix : 20 francs la boîte de 6 ampoules de 10 cc.
Littérature et Echantillons.

M. PICHON, Pharmacien,
LONGUEAU (Somme).
(Tél. : 15-49.)

PURGANOL DAGUIN

($C^{20}H^{14}O^4$)

Forme. — Pastilles laxatives, à la menthe, dosées chacune à 0 gr. 25 de médicament actif. Bien préférable à la forme comprimés qui se désagrègent mal.

Mode d'emploi. — *Adultes* : 1/2 à une pastille le soir, au coucher.

Enfants : 1/4 à 1/2 selon l'âge. Sucer lentement et boire ensuite.

Ne donne pas de coliques, ne congestionne pas les organes du petit bassin, ce qui permet aux femmes enceintes d'en faire usage. Laxatif préféré des nourrices.

Le flacon contient 20 pastilles soit 40 doses laxatives. Prix : 7 francs.

Echantillons sur demande aux

Etablissements DAGUIN

SAINT-MAUR (Seine). (Tél. : Gravelle 00-27.)

PURGOS

Eau Minérale purgative, Sulfatée sodique et magnésienne. Contient tous les principes de l'Eau Minérale Naturelle de Vichy alliés aux Sels purgatifs MgO — NaO ; 60 grammes de Sulfates par bouteille 1/2 litre.

Dose purgative : 1 à 2 grands verres.

Dose laxative : 1 verre à bordeaux le matin à jeun.

3 fr. 50 la bouteille, toutes pharmacies.

Dans le cours des voyages, dans les localités où l'*Eau de Purgos* viendrait à manquer, on peut lui substituer les

COMPRIMÉS PURGOS

qui, dissous dans une Eau Minérale de Vichy, offrent, sous une présentation pratique, toutes les qualités de l'Eau Purgative.

Dose purgative : 4 à 6 comprimés.

Dose laxative : 2 à 3 comprimés.

Le matin à jeun.

En tubes de 24 comprimés, 6 francs toutes pharmacies.

Prix spéciaux pour le Corps Médical.

Société PURGOS

Administration :

7, rue Galvani — PARIS

Exploitation :

111, rue du Maréchal-Pétain — VICHY (Allier).

PYO-AMPHOGEL RONCHÈSE

Gelée molle à l'*Ampho-vaccin* pansement antipyogène.

Composition. — Le *Pyo-amphogel* n'est pas une pommade ni un pansement gélosé. C'est une gelée *molle, non grasse*, contenant une très forte proportion (75 p. 100 de bouillon-vaccin polyvalent, antipyogène (*staphylocoques, streptocoques, b. coli. entérocoques, b. pyocyaniques*).

Avantages. — Ne nécessite pas de fusion préalable. Eminemment absorbable par la peau. Favorise la cicatrisation. Son emploi n'offre aucun danger, il n'a aucune contre-indication.

Indications. — Abcès, Furoncles, Anthrax, Acné, Impétigo, Intertrigo, Eczémas suintants, Ulcères, Sycosis, Mastites, Orgelets, Plaies infectées, Brûlures, etc...

Mode d'emploi. — Déposer la gelée sur la région à traiter en se servant d'un coton ou d'une gaze stérile qui sera laissée si un pansement à demeure est possible. Dans le cas contraire, la gelée adhère suffisamment par elle-même.

Prix : 15 francs.

Laboratoires des AMPHO-VACCINS.
A. D. RONCHESE, docteur en pharmacie
21, boulevard de Riquier — NICE
Dépôt à Paris : 62, rue Charlot.

PYOFORMINE

Ampoules de 2 cc.

Mélange de leucocytes et ferments secrétés par les globules blancs en suspension dans une solution physiologique d'Uroformine Gobey (Leucocytothérapie).

Propriétés thérapeutiques. — Médication préventive et curative de toutes les infections microbiennes non chroniques. Doit être injectée dès l'apparition des symptômes infectieux qu'elle fait, alors, souvent avorter.

Indications. — Grippe traînante ou compliquée, Septicémies, Etats puerpéraux, Infections pleuro-pulmonaires, Angines, Typhoïdes et Paratyphoïdes, Colibacilloses, Péritonites, Cholécystites, Pyélonéphrites, Suppurations, Méningites, Encéphalites.

Présentation. — Boîte de 4 ampoules de 2 cc.

Posologie. — Voie intramusculaire ou, en cas d'urgence, voie intraveineuse.

Chez les adultes : 2 à 3 ampoules par jour. — Chez les enfants : demi-dose.

La Pyoformine doit être employée précocement, elle **ne détermine** aucune réaction, ni locale, ni générale.

Prix au public. La boîte de 4 ampoules : 20 francs.

Laboratoires du Docteur ROUSSEL
89, rue du Cherche-Midi — PARIS (VIe).
(Tél. : Littré 58-43.)

PYO-VACLYDUN

Lysats vaccins du Docteur Duchon.

Composition. — Lysat de Streptocoques et de Staphylocoques.

Indications. — Suppurations : phlegmons, abcès, panaris, adéno-phlegmons, plaies infectées, fractures ouvertes, pyodermites du nourrisson : pemphigus, etc...

Posologie. — Ampoules de 1 cc. Une première injection de 1/2 de cc. les suivantes un centicube tous les jours, puis tous les 2 jours. Mêmes doses pour enfants et adultes.

Présentation. — Boîte de 6 ampoules de 1 cc.

Prix : 25 francs.

PYO - VACLYDUN PANSEMENTS

Vaccination locale ampoules de 5 cc.

Mode d'emploi. — Imbiber de vaccin une compresse stérilisée. Mettre sur la plaie et recouvrir d'un imperméable. Pour les cavités introduire une mèche imbibée de Pyo-Vaclydun pansement.

Présentation. — Boîte de 6 ampoules de 5 cc.

Prix : 18 francs.

Laboratoire Pharmaceutique CORBIERE
27, rue Desrenaudes — PARIS (XVIIe).
(Tél. : Carnot 78-11).

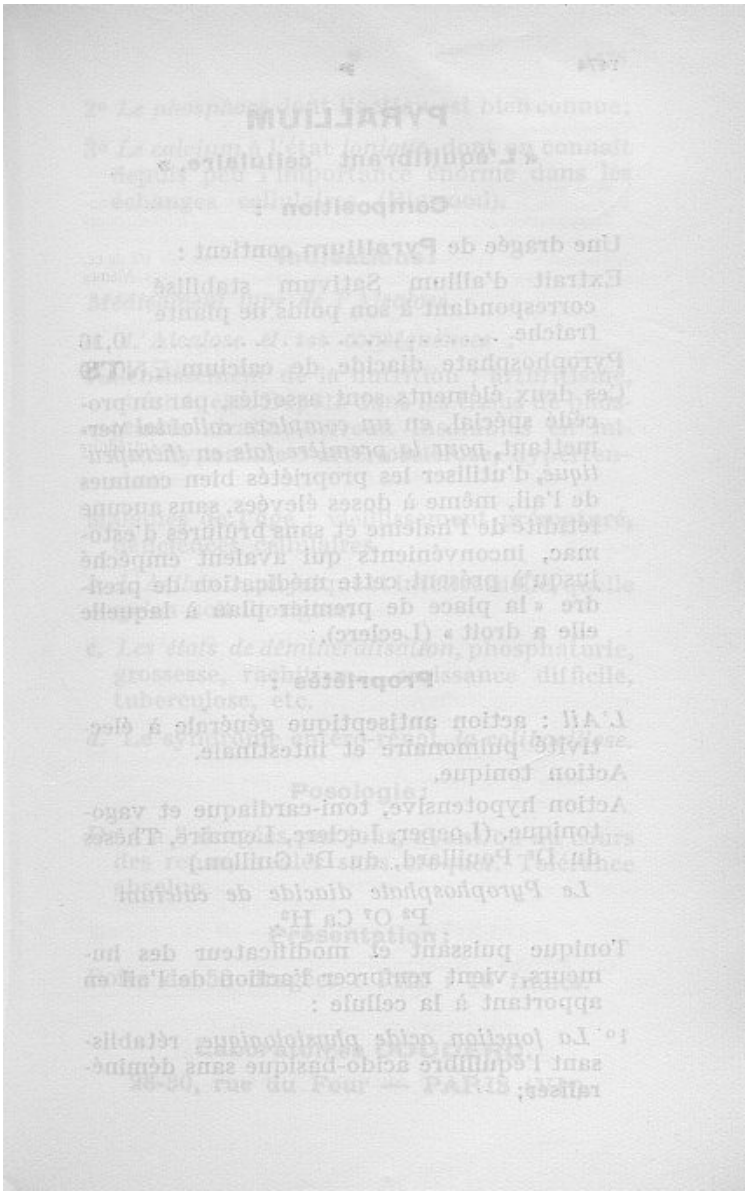

PYRALLIUM

« L'équilibrant cellulaire. »

Composition :

Une dragée de **Pyrallium** contient :

Extrait d'allium Sativum stabilisé correspondant à son poids de plante fraîche 0,10

Pyrophosphate diacide de calcium.. 0,20

Ces deux éléments sont associés, par un procédé spécial, en *un complexe colloïdal* permettant, *pour la première fois en thérapeutique*, d'utiliser les propriétés bien connues de l'ail, même à doses élevées, sans aucune fétidité de l'haleine et sans brûlures d'estomac, inconvénients qui avaient empêché jusqu'à présent cette médication de prendre « la place de premier plan à laquelle elle a droit » (Leclerc).

Propriétés :

L'Ail : action antiseptique générale à électivité pulmonaire et intestinale.

Action tonique.

Action hypotensive, toni-cardiaque et vagotonique. (Loeper, Leclerc, Lemaire, Thèses du Dr Pouillard, du Dr Guillon.)

Le Pyrophosphate diacide de calcium
$P^2 O^7 Ca H^2$.

Tonique puissant et modificateur des humeurs, vient renforcer l'action de l'ail en apportant à la cellule :

1° *La fonction acide physiologique*, rétablissant l'équilibre acido-basique sans déminéraliser;

2° *Le phosphore* dont l'action est bien connue;

3° *Le calcium* à l'état *ionique*, dont on connaît depuis peu l'importance énorme dans les échanges cellulaires (Bigwood).

Indications :

Médicament type de l'Alcalose.

a. L'Alcalose et ses conséquences :

Ralentissement de la nutrition : arthritisme, obésité, etc. Dépôts dans les tissus de phosphates alcalino-terreux insolubles en milieu hypoacide : artériosclérose, hypertension.

Maladies de l'âge : vieillissement prématuré, déficiences cellulaires.

b. L'Asthénie, physique et intellectuelle, quelle qu'en soit l'origine.

c. Les états de déminéralisation, phosphaturie, grossesse, rachitisme, croissance difficile, tuberculose, etc.

d. Le syndrôme entéro-rénal, *la colibacillose.*

Posologie :

De 4 à 8 dragées par jour, avant ou au cours des repas, avaler sans croquer. Tolérance absolue.

Présentation :

Boîte de 50 dragées : Prix : 16 francs.

Laboratoires COUDERC
28-30, rue du Four — PARIS (VI°).

PYRÉLAINE COLLAS

Composition. — Fixation à chaud du soufre sur les acides gras non saturés d'une huile végétale.

Chaque cc. contient 0 gr. 04 de soufre organique *combiné non oxydé* doué de son pouvoir catalytique. Excipient balsamique.

Propriétés. — Permet d'administrer du soufre actif par voie digestive. Contrairement aux formes habituelles du soufre « per os », la Pyrélaine n'est pas oxydée dans l'estomac et possède une action nette.

Indications. — Toutes celles du soufre. *Carences Sulfurées*. Résulfuration thérapeutique. Toutes affections tributaires de la Diathèse lithiasique, notamment *Lithiase biliaire*, Cholécystite, Rhumatismes chroniques, Goutte, Dermopathies, Parasites intestinaux.

Pas de contre-indications.

Forme et posologie. — Capsules gélatineuses dosées à 0 gr. 25 (Soufre: 0 gr. 01 par capsule). Affections chroniques et doses d'entretien : 2 à 3 capsules par jour avant les repas, dans une gorgée d'eau.

Crises aiguës : 3 à 6 capsules par jour.

Enfants : moitié de ces doses.

Le tube de 50 capsules : Prix au public : 12 francs.

Société des Produits COLLAS et BOUDAULT
MOUGNAUD et Cie, pharmaciens

Etab. M. Levassor, 35, av. de Beauté — Le Parc St-Maur (Seine).
(Tél. : Gravelle 00-37.)

PYRÉTHANE

Antinévralgique puissant.
Forme liquide ; Gouttes ; Ampoules.

Composition. — Diméthylaminopyrazoline phenazone carbamate d'éthyle (uréthane.)

Emploi et doses. — Doit se prendre dilué en eau bicarbonatée sodique (Vichy, Vals ou eau ordinaire ou sucrée, 60 cc. avec 0,30-0,50 de bicarbonate.

Gouttes. — *Adultes* : XXV-L à répéter à intervalles de 20 minutes. Chercher la dose-levier et passer aux doses massives LXXX-C, si nécessaire. Maximum : CCC *pro die.*

Enfants : I à II gouttes par année d'âge.
Indications antithermiques : Donner à doses réfractées.

Ampoules A. — 2 cc. antithermiques : 1 à 2 ampoules avec ou sans médication intercalaire.

Ampoules B. — 5 cc. antinévralgiques. Grandes névralgies, tabes, névrites, sciatiques : 1 à 2 par jour, avec ou sans médication intercalaire intensive. Maximum : CC gouttes.
Injections intramusculaires.

Indications. — Migraines, Céphalalgies, Névralgies essentielles, intercostales, faciales, oculaires (XXV-L à répéter), chercher la dose-levier ; Dysménorrhées (XXV-L) ; Arthrites, Lumbagos, Sciatiques, Raciculites, Polynévrites, Syringomyélie (doses variables) ; Algies syphilitiques, Tabes, Cancer (LX-LXXX-C gouttes, *permettent de garder en main médicale l'emploi de la morphine, de la diminuer ou de l'espacer*) ; Rhumatisme chronique et séquelles rhumatismales (XXV-L., 2 fois par jour) ; phénomènes douloureux, inflammatoires et traumatiques ; Pansements douloureux (Post-opératoire en petite chirurgie). — Echantillons et Littérature.

Gouttes : 18 fr. — *Ampoules* A-B : 16 francs.

Dépôt à Paris : **Pharmacie P. LOISEAU**
61, boulevard Malesherbes — PARIS.

Laboratoires CAMUSET
18, rue Ernest-Rousselle — PARIS.
(Tél. : Gobelins 00-70.)

PYRI-PYRIDIUM

(Phényl-azo-'αα'-diamino-pyridine.)

Corps chimique nouveau, antiseptique génito-urinaire réellement actif, car il agit dans la profondeur des muqueuses et s'élimine en partie par les glandes des voies génito-urinaires.

Indications. — Pyélites, Pyélonéphrites, Cystites, Gonorrhées, Colibacilloses.

1° *Dragées par voie buccale.* Le flacon de 20 dragées 18 francs, 3 à 6 par jour.

2° *En ampoules pour voie intraveineuse.* Traitement d'attaque des affections génito-urinaires graves par la stimulation du système réticulo-endothélial. La boîte de 10 ampoules : 12 francs, 1 à 4 par 24 heures.

Laboratoires SERVIER
25, rue Eugène-Vignat — ORLEANS.
(Tél. : 31-10.)

PYROCUROL

Nouveau traitement des Brûlures.

Solution tannique composée, stérilisée, d'une efficacité remarquable par ses qualités antiseptiques et cicatrisantes. Le Pyrocurol possède également de puissantes propriétés anesthésiques dues à l'adjonction d'un produit de la série des éthers de l'acide paramino-benzoïque qui en font un excellent remède dans le traitement des brûlures.

Grâce à un nouveau procédé de tannage par pulvérisation, il réalise l'application la plus rationnelle et la plus efficace, permettant d'obtenir une guérison rapide en atténuant ou supprimant la douleur, et en favorisant la reconstitution des tissus sains.

Le *Pulvérisateur*, modèle déposé, s'adapte à tous les flacons et peut servir indéfiniment.

Mode d'emploi. — 2 à 3 pulvérisations par jour sur la surface brûlée, selon indication du médecin.

LABORATOIRES NOLLET
Chenegros, Pharmacien
47, rue Nollet — PARIS (XVII°).

PYROLÉOL EDET

Composition. — Principes actifs de plantes non toxiques à saturation (mélilot, mille-pertuis, eucalyptus, etc.) solution huileuse.

Propriétés. — Neutre et aseptique, non toxique, analgésique et antiseptique, stimulant, tonique et cicatrisant.

Indications. — Brûlures, plaies atones, dermites, radiodermites, ulcères variqueux, engelures, escarres, eczéma, zona.

Présentation. — En flacons : 1/4, 1/2, entier.

Mode d'emploi. — Laver à l'eau bouillie et à l'eau oxygénée. Appliquer compresses stérilisées imbibées de *Pyroléol*. Renouveler après 24 ou 48 heures.

Résultats. — Disparition de la douleur, suppression de suppuration fétide. Production rapide de cicatrices vascularisées lisses, souples, non adhérentes.

Prix au public : 13, 20 et 35 francs.

Pharmacie Centrale de France
25, boulevard Beaumarchais — PARIS (IVe).
(Tél. : Archives 18-67.)

PYUROL

Composition. — C'est une combinaison de l'urotropine avec :

1° Deux métaux qui en suractivent les propriétés et augmentent l'acidité urinaire, le calcium qui l'oriente vers le rein, le magnésium qui augmente le flux biliaire ;

2° Le buchu, antiseptique urinaire, le boldo, cholagogue puissant.

Indications. — Action antiseptique sur l'appareil urinaire, action sur l'appareil digestif et sur le foie, action sur la diurèse.

Forme et mode d'emploi. — Granulé soluble.

Adultes : infections urinaires moyennes, 3 cuillerées à café dissoutes dans un verre d'eau ou de tisane prises :

La première à jeun.
La seconde une heure avant le déjeuner.
La troisième une heure avant le repas du soir.
Infections urinaires aiguës, 3 cuillerées à entremets aux mêmes heures.
Enfants : ces doses sont diminuées de moitié.
Dose pour 7 jours. Prix : 15 francs.

Laboratoire A. LE BLOND
Pharmacien de 1re classe, Ex-Interne des Hôpitaux de Paris.
51, rue Gay-Lussac — PARIS (V^e^).
(Tél. : Odéon 20-06.) — R. C. Seine 56-049.

QUASSIA-KINA RABOT

Aux écorces d'oranges amères.

Propriétés thérapeutiques. — Reconstituant énergique. Le meilleur stimulant de l'appétit. Très bien toléré par les estomacs les plus délicats.

Indications. — Asthénie, Vertiges stomacaux, Inappétence, Débilité, Convalescences.

Formes pharmaceutiques et mode d'emploi.

VIN : Un verre à madère aux 2 principaux repas. Véhicule idéal de la médication iodée, même intensive. — Prix : 25 francs.

DRAGEES : Recommandé aux malades, auxquels le vin est contre-indiqué. *Adultes* : 3 à 6 par jour, 1/4 d'heure avant les repas. *Enfants* : 1/2 dose. — Prix : 12 fr. 50.

GRANULE : Convient particulièrement aux enfants. *Adultes* : 1 cuillerée à café aux repas. *Enfants* : 1/2 dose. Prix : 12 fr. 50

Les Établissements C. DAVID-RABOT
C. DAVID et ses Fils, pharmaciens
49, rue de Bitche — COURBEVOIE (Seine).
(Tél. : Défense 01-41.)

QUASSINE HOUDÉ

Granules titrés à un milligramme.

Quassine Houdé

Principe actif *cristallisé* du quassia amara.

Propriétés thérapeutiques :

Amer, excitant énergique de l'appétit, prescrit dans anorexies de toutes natures, dyspepsies atoniques, embarras gastriques, contre les borborygmes, la leiasthénie, etc.

Doses et mode d'emploi :

4 à 6 granules par jour, pris 5 ou 10 minutes avant les repas.

Laboratoires HOUDÉ
9, rue Dieu — PARIS.
(Tél. : Nord 40-58.)

QUERGÉMOL

Enregistré au Laboratoire National de Contrôle des Médicaments sous le nº 363-8.

Forme. — Dragées.

Composition. — Extrait Cérébrique. Extrait Splénique, Bromhydrate de Quinine, Méthylarsinate disodique, Nucléinate de Manganèse.

Propriétés pharmacodynamiques. — Reconstituant opothérapique du cerveau et de la rate. Antitoxique, Antihémolytique, Régénérateur des globules sanguins, antiasthénique.

Indications. — Paludisme chronique. — Anémie palustre. — Fièvres intermittentes. — Asthénie post-grippale.

Mode d'emploi. — 2 à 6 dragées par jour au début des repas.

L'étui : 20 fr. (en France).

Laboratoires A. BAILLY
15, rue de Rome — PARIS (VIIIe).

QUINA BARON

à l'extrait sec complet de quina.

Solution sans alcool, correspondant à 0 gr. 50 d'extrait par cuillerée à soupe.

Mode d'emploi :

Deux à trois cuillerées à soupe par jour, avant chaque repas, pures ou dans l'eau sucrée.

Propriétés :

Anémiés, convalescents, tuberculeux, opérés, femmes enceintes, nourrices et dans tous les cas où l'organisme doit être tonifié.

Prix : 15 francs.

P. FOURNIE
Pharmacien de 1re classe
3, place de la Miséricorde — LYON.
(Tél. : Burdeau 14-03.)

QUINA BOURCET

GRANULÉ

Composition. — Saccharure fondant exactement titré à 4 % d'extrait sec de Quinquina. Formule enregistrée au Laboratoire National de Contrôle des Médicaments. N° 754-1.

Mode d'emploi. — Granulé titré à 0 gr. 20 par cuillerée à café avant les repas pour les enfants ; granulé titré à 0 gr. 60 par cuillerée à soupe pour les adultes.

Indications. — Anémie, Tuberculose, Grippe, Convalescence, Paludisme, Maladies infectieuses.

QUINA BOURCET

SOLUTION

Composition. — Cette solution, exactement titrée à 4 % d'extrait sec de Quinquina. Formule enregistrée au Laboratoire National de Contrôle des Médicaments. N° 754-2.

Mode d'emploi. — Une cuillerée à soupe (0 gr. 60 d'extrait) avant les repas pour les adultes. Une cuillerée à café (0 gr. 20 d'extrait) avant les repas pour les enfants.

Indications. — Stimulant de la Digestion, recommandé dans l'Anémie, le Diabète, la Grippe, les Convalescences et dans toutes les maladies aiguës, dans la Cachexie palustre et le Paludisme.

Laboratoire du QUINA BOURCET
7, avenue du Doyenné — LYON.

QUINACRINE (Atébrine)

Noms déposé.

Dichlorhydrate de la chloro 2-diéthylamino-pentylamino 5-méthoxy 7-acridine.

Vente limitée à la France, colonies françaises, pays de protectorat et sous mandat français.

Médication antipaludique essentiellement schizonticide, bien tolérée par les voies digestives, pouvant dans tous les cas remplacer la quinine.

Indications. — Action élective sur les schizontes et les gamètes du Pl. quartanum (fièvre quarte) et Pl. vivax (fièvre tierce bénigne). Actif à l'égard des schizontes de Pl. précox. Prophylaxie du paludisme.

Présentations et posologie. — *Comprimés* dosés à 0 gr. 10 de Quinacrine. Tubes de 15 et 30 comprimés.

Ampoules dosées à 0 gr. 10 en Quinacrine pour préparation extemporanée de solutions injectables (boîtes de 12 ampoules avec 12 ampoules d'eau distillée).

Dose habituelle.

Adultes et enfants de plus de 8 ans : 0 gr. 30 par jour.

Enfants de 5 à 8 ans : 0 gr. 20 par jour, jusqu'à 4 ans : 0 gr. 10 par jour.

Durée du traitement : 5 jours au minimum, 8 jours au maximum. Périodes de repos de 3 à 4 jours. A titre prophylactique : deux comprimés deux fois par semaine. Absorber les comprimés, sans les faire dissoudre, au moment des repas.

Société Parisienne d'Expansion Chimique « **SPECIA** »
Marques Poulenc Frères et Usines du Rhône.
21, rue Jean-Goujon — PARIS (VIIIe).

QUINA pepsiné BLOT
Gouttes.

Enregistré au Laboratoire National de Contrôle des Médicaments sous le nº 940-1.

Composition. — Extrait total dosé de quinquina succimbra, combiné à la pepsine. Obtenu *sans sucre ni alcool*.

Caractéristiques. — Agit à doses dix fois moindres que les teintures courantes. Pas de phénomènes d'intolérance.

Indications. — Faiblesse générale. Dénutrition. *Paludisme*. Maladies pneumococciques. Tuberculoses. Nervosisme et maladie de Basedow. Constipation. Diabète.

Doses. — Comme stimulant de la nutrition : XV gouttes un quart d'heure avant chaque repas.

Dans la prophylaxie de la grippe : 2 gouttes (5 mgr. d'alcaloïdes) le matin.

Dans le traitement du paludisme : L à LX gouttes deux fois par jour.

Comme tonique du système nerveux et du cœur : X gouttes à chaque repas.

Le flacon : 14 fr. 40.
Le 1/2 flacon : 9 francs.

Laboratoires du QUINA BLOT
38, boulevard de Strasbourg
TOULOUSE

QUINARSOL ANTIANÉMIQUE

Extrait de quinquina Grandval associé aux Strychno-Phospharsinates.

Propriétés thérapeutiques :

Tonique. — Stimulant général. — Apéritif.

Composition. — *Chaque comprimé contient :*

Quinquina Grandval.....	0 gr. 30
Glycérophosphates composés	0 gr. 30
Strychnine combinée.....	1 mgr. 60
Arsenic combiné	0 mgr. 18

Indications. — Anémie, Surmenage intellectuel et physique, Faiblesse générale, toutes convalescences, Grippe. — Diabète et ses complications, Séquelles du Paludisme.

Permet l'absorption facile du Quinquina et de la Strychnine.

Dose :

2 comprimés avant chacun des deux principaux repas.
La boîte de 32 comprimés : 12 francs.
(Toutes pharmacies.)

Laboratoires GRANDVAL
12 et 14, rue Féry — REIMS.
Tél. : 31-63.

QUINARSOL FÉBRIFUGE

Extrait de quinquina à haut titre alcaloïdique avec fer et arsenic assimilable.

Composition. — Chaque comprimé contient :

Quinquina Grandval (à hauttitre).	0 gr. 60
Fer combiné.....	0 gr. 015
Arsenic combiné	0 mgr. 90

Propriétés thérapeutiques :

Antipaludique. — Permet, suivant la dose, soit de juguler l'accès, soit de combattre l'état chronique et de faciliter la résistance de l'organisme. — Régénérateur du Globule et des Eléments protoplasmiques.

Indications :

Paludisme et ses conséquences, Fièvre de Malte, Affections produites par le séjour dans les pays chauds.

Dose :

Pendant la crise, 4 à 8 comprimés par jour, suivant la violence de l'accès. — **Etat chronique**, 4 comprimés par jour.
La boîte de 30 comprimés : 14 fr. (toutes pharmacies).

LABORATOIRES GRANDVAL
12 et 14, rue Féry — REIMS. (Tél. : 31-63.)

QUINBY ET QUINBY SOLUBLE

Quinio-Bismuth, formule Aubry.

Adoptés par les hôpitaux de Paris, les Ministères de la Santé publique, des Colonies, de la Guerre et de la Marine — Produits originaux à base d'iodo-bismuthate de quinine chimiquement pur :

a. En suspension huileuse 10 p. 100 (QUINBY) ;

b. En solution aqueuse incolore (QUINBY SOLUBLE).

Propriétés thérapeutiques. — *Syphilis* : A toutes ses périodes et sous toutes ses formes. — *Pian.* — *Fièvre typhoïde.* — *Fièvre de Malte.* *Lupus érythémateux.*.

Présentation. — *Quinby* : 1° Ampoules normales de 3 cc. correspondant à 0 gr. 075 de bi-métal (boîtes de 12 et 6 ampoules).

2° Ampoules double dose (étiquette bleue) de 3 cc. correspondant à 0 gr. 15 bi-métal (boîtes de 12 et 6 ampoules) ;

3° Ampoules infantiles de 1 cc. 5 correspondant à 0 gr. 0375 de bi-métal (boîtes de 12 ampoules seulement).

Quinby soluble : 1° Ampoules de 5 cc. (*adultes*) correspondant à 0 gr. 05 de bi-métal (boîtes de 6 ampoules).

2° Ampoules de 2 cc. (*enfants*) correspondant à 0 gr. 02 de bi-métal (boîtes de 6 ampoules).

Posologie. — Injections intramusculaires indolores. Pas de stomatite, ni abcès, ni indurations. Aucune toxicité.

Adultes : 12 injections de 3 cc. (Quinby) ou 18 injections de 5 cc. (Quinby soluble) 2 injections par semaine.

Enfants : idem, mais à raison de 2/10 de cc. par année d'âge.

Fièvre typhoïde. — Une injection tous les 2 jours et dans les cas graves tous les jours, jusqu'à concurrence de 5 à 6 injections après lesquelles la défervescence totale est obtenue.

Fièvre de Malte. — Douze injections environ (1 tous les 2 jours) pour obtenir la disparition de la fièvre.

N. B. — Dans la syphilis, les ampoules QUINBY SOLUBLE sont plus spécialement réservées au traitement d'attaque de la maladie ou de ses manifestations morbides, les ampoules QUINBY (étiquette bleue) lorsque l'on désire faire des piqûres moins fréquentes.

Toutes ces ampoules peuvent être livrées directement, en vrac, par boîtes de 25, 50 ou 100, à des prix très avantageux, à MM. les docteurs qui en font la demande directe aux Laboratoires, ou aux Agents.

Prix au public (France) :

Quinby (normal ou étiq. bleue), la boîte de 12 ampoules.....	36 fr.
Quinby (normal ou étiq. bleue), la boîte de 6 ampoules.....	20 fr.
Quinby infantile, la boîte de 12 ampoules.....	25 fr.
Quinby soluble, adultes, la boîte de 6 ampoules.....	20 fr.
Quinby soluble enfants, la boîte de 6 ampoules.....	15 fr.

N. B. — En France, tous les médecins peuvent se procurer *gratuitement* nos ampoules, pour leurs malades pauvres, en adressant leurs demandes à l'organisme départemental créé à cet effet, par le Ministère de la Santé publique.

En Belgique, nos ampoules peuvent être prescrites aux frais de l'État par MM. les médecins autorisés.

Laboratoires P. AUBRY

62, rue Erlanger — PARIS (XVIe). — Tél. : Jasmin 33-44.

Belgique et Congo :

Laboratoires Belges du Quinby

Romain Deschiens — 74, avenue Louis-Bertrand — BRUXELLES

QUINÉINE

Extrait intégral des principes actifs du quinquina.

Préparation concentrée, de titrage fixe, très active, faite avec des écorces choisies de même origine, concassées de la même façon, etc. XL gouttes deux fois par jour comme tonique. Dose fébrifuge : par 1/2 cuillerée à café. En solution non alcoolique.

Indications. — Paludisme, grippes, asthénie, convalescences, anémies.

Prix au public : 15 francs.

Autorisé par les *Assurances Sociales*.

Laboratoire des Produits SCIENTIA

Dr E. PERRAUDIN, pharmacien,

21, rue Chaptal — PARIS

(Tél. : Trinité 29-29.)

QUINICARDINE

Forme. — Comprimés à 0 gr. 20.

Indications. — Arythmie complète permanente par fibrillation auriculaire, Arythmie extra-systolique, Tachycardie paroxystique totale, Tachycardie paroxystique par flutter non-permanent, Tachycardie permanente régulière par flutter permanent, Tachycardie avec syndrome de Basedow.

Doses. — Consulter la notice complète qui sera adressée sur demande.

Prix : 14 francs.

LABORATOIRE NATIVELLE

27, rue de la Procession — PARIS (XVe).

QUININO-PHYTINE CIBA

Phosphate organique de quinine.

Contenant 58 p. 100 de quinine et 9 p. 100 de phosphore il réunit l'action spécifique de la quinine à l'action tonique et reconstituante de la Phytine. Très soluble. Tolérance parfaite.

Indications. — Celles de la quinine en général et plus particulièrement : Grippe, Migraines, Névralgies, Paludisme (surtout les formes anciennes accompagnées de cachexie et d'anémie). Maladies infectieuses, Coqueluche, Diabète, etc.

Doses. — Les mêmes que pour le sulfate ou le chlorhydrate de quinine.

Le tube de 20 comprimés : 10 francs.
Le flacon de 50 comprimés : 20 francs.

Laboratoires CIBA — O. ROLLAND
109-113, Boulevard de la Part-Dieu — LYON.
(Tél. : Moncey 43-26.)

QUINIOPRÆQUINE

(Quinoplasmine)
Noms déposés
Médication antimalarique

Association de PRÆQUINE (Plasmochine) — noms déposés — et de SULFATE DE QUININE : PRÆQUINE 1 partie — SULFATE DE QUININE 30 parties.

Présentations :

Comprimés dosés à Præquine : 0 gr. 01 / Sulfate de quinine : 0 gr. 30 } tube de 15 comprimés.

Dragées bleues pour Adultes dosées à Præquine : 0 gr. 005 / Sulfate de quinine : 0 gr. 15 } Flacons de 30 dragées.

Dragées rouges pour Enfants dosées à Præquine : 0 gr. 0025 / Sulfate de quinine : 0 gr. 075 } Flacons de 30 dragées.

Indications : Cure totale gamétocide et schizonticide après traitement par la QUINACRINE.

Posologie :

Adultes — 1 comprimé 3 à 4 fois *pro die*.
Enfants 6 à 10 ans — 1/2 comprimé ou une dragée bleue 3 à 4 fois *pro die*.
Enfants 1 à 5 ans — 1 dragée rouge 1 à 2 fois *pro die*.
Cures de 5 à 7 jours.

Vente autorisée seulement en France, aux colonies françaises, en pays de protectorat français et sous mandat français.

Société parisienne d'expansion chimique
SPECIA
Marques Poulenc frères et Usines du Rhône
21, rue Jean-Goujon — PARIS (VIIIe).

QUINIO-STOVARSOL

4 oxy-3 acétylamino-phényl-
1 arsinate de quinine.

Combinaison chimique définie, renfermant des proportions égales de Quinine et de Stovarsol ; le pouvoir curatif des composants est exalté par cette association.

Indications :

Paludisme viscéral : hépatite, splénomégalie, anémie et cachexie palustres.

Traitement eutrophique complémentaire des divers traitements antimalariques. Quinacrine (Atébrine), Præquine (Plasmochine) — noms déposés. —

La Quinacrine et la Præquine ne sont vendues qu'en France, colonies françaises, pays de protectorat et sous mandat français.

Présentation : Tubes de 20 comprimés.

Posologie et mode d'emploi. — 4 comprimés à 0 gr. 25 par 24 heures (3 ou 4 séries de 10 jours, séparées par 5 jours de repos).

Société Parisienne d'Expansion Chimique.

« SPECIA »

Marques Poulenc Frères et Usines du Rhône
21, rue Jean-Goujon — PARIS VIIIe).

QUINIUM ROY

Composition :

Granulé inaltérable, représentant le complexe intégral du Quinquina. Le Quinium Roy renferme tous les principes actifs (fébrifuges et toniques) d'écorces sélectionnées, principes obtenus par notre méthode spéciale, sous la forme reconnue la plus active. Aucune analogie avec les extraits de quinquinas ordinaires.

Indications :

Fièvre, Asthénies (post-grippales et autres), Paludisme, Convalescences, Anémie.

Doses :

Tonique et reconstituant : 1 cuillerée à café aux repas.

Fébrifuge : par cuillerée à soupe.

Le Quinium Roy se prend en nature ou dissous dans un liquide au choix.

Laboratoires A. ROY
81, boulevard Suchet — PARIS (XVIe).
(Tél. : Auteuil 05-46.)

QUINOFORME LACROIX

Composition. — Formiate basique de quinine découvert par H. Lacroix, inscrit au Codex (1925).

Avantages. — Le plus soluble et le plus actif des sels de quinine. Le plus riche en quinine (87,56 p. 100) des sels basiques ou neutres. Injection indolore, n'occasionnant jamais d'abcès.

Indications. — Paludisme, Fièvres malariques, Fièvres intermittentes.

Formes pharmaceutiques :
Ampoules : 6 et 12 ampoules de 0,25, 0,50, 0,75, 1 gr., 1,25 et 1,50.
Cachets : 6 et 12 cachets de 0,25 et 0,50.
Comprimés : 10 et 20 comprimés de 0,10 à 0,50.
Pilules à 0,10.
Ampoules, boîtes de 6. Prix : 9 fr. 50, 13 fr., 16 fr. 50, 22 fr., 27 fr., 29 fr. 50
Boîte de 12. Prix : 15 fr., 24 fr., 29 fr. 50, 37 fr., 44 fr., 49 fr.
Cachets, boîte de 6. Prix : 7 fr., 12 fr.
Boîte de 12. Prix : 12 fr., 22 fr.
Comprimés, boîte de 10. Prix : 5 fr., à 16 fr. 50.
Boîte de 20. Prix : 9 fr. à 26 fr. 50.
Pilules. Prix : 11 fr.

Peut être prescrit aux Assurances sociales.

Laboratoires H. LACROIX
V. Merobian et fils, successeurs.
37, rue Pajol — PARIS (XVIIIe). (Tél. : Nord 54-57.)

QUINOÏDINE DURIEZ

Dérivé du quinquina exempt des intolérances de la quinine, supérieur à elle dans les états chroniques. (Communications à l'Académie de médecine de Paris, etc..., littérature sur demande.)

0 gr. 10 principe actif par dragée.

Indications. — Grippe, paludisme et leurs séquelles : prévention et traitement. Névralgies grippales ou palustres.

Tonique général : convalescence des maladies infectieuses : diphtérie, pneumonie, typhoïde, etc.

Tonicardiaque : petites défaillances, nervosité ou irrégularité du cœur, avec ou sans lésion.

Posologie. — Comme tonique et préventif, contre les séquelles de grippe ou de paludisme ou en thérapeutique du cœur : selon l'âge et la sensibilité du sujet : 1 à 3 dragées par jour, au début des repas.

Comme fébrifuge et antinévralgique, (états aigus) : 2 à 8 dragées par jour, à intervalles égaux, pendant une ou plusieurs semaines, à doses décroissantes.

Prix : le tube de 60 dragées : 13 francs.

Peut être prescrit aux assurés sociaux.

DURIEZ
20, place des Vosges — PARIS.

QUINQUINA GMET

Composition. — Extrait total obtenu directement et exclusivement à l'aide du quinquina succirubra. Coloration et amertume parfaitement naturelles. *Sans alcool.*

Propriétés. — Stimulant apéritif fébrifuge. *Active remarquablement la phagocytose.*

Indications. — Anémie, anorexie, grippe, tuberculose, épidémies, paludisme, tous les états fébriles ou non où l'activité leucocytaire doit être stimulée. Aménorrhée. Athrepsie.

Posologie. — 1 à 3 cuillerées à café dans un peu d'eau ou de vin *immédiatement avant un repas* ou l'absorption d'une tisane, d'un peu de lait, d'un biscuit.

Le grand pouvoir apéritif du Quinquina GMET pouvant occasionner (si le malade ne mange pas aussitôt après) la sensation nauséeuse consécutive à la faim non apaisée

Prix : 18 francs.

Laboratoire GMET
27, faubourg Montmartre — PARIS (IXe).
(Tél. : Provence 43-10.)

QUINSAL

Médication Quino-salicylique-lithinée
en tablettes glutinisées.

ACTION THÉRAPEUTIQUE POLYVALENTE

Calmant immédiat de la Douleur par le groupement acétylsalicylique et la Quinine.

Antithermique par la Quinine.

Diurétique et Uricolytique par le Sel de Lithine et la Quinine.

Spécifique antirhumatismal par l'ion salicylé. Tolérance parfaite (tablettes glutinisées).

Indications. — Rhumatismes, Sciatique, Lumbago, Névralgies, Douleurs grippales et en général toutes les Algies.

Posologie. — *Cas aigus.* — De 7 à 12 tablettes en trois fois par 24 heures, de préférence loin des repas afin que l'action sédative soit plus rapide.
Cas chroniques : Dans l'intervalle des accès : 3 par 24 heures.
Enfants : de 1 à 3 par 24 heures.

Prix de la boîte : 15 francs. Peut être prescrit aux **A. S.**

Laboratoire du QUINSAL
F. BOLLA, Docteur en pharmacie.
Licencié ès sciences.
GRAY (Haute-Saône)
Échantillon et littérature sur demande.

QUINTHÉRYL

Composition. — Ether anesthésique, essence de serpolet, oléo-camphre.

Applications. —Traitement *curatif de la coqueluche, correctif* de toutes les toux quinteuses émétisantes, de de l'asthme et de l'emphysème. Peut être employé dans les affections des voies pulmonaires.

Présentation :

1° Ampoules de 1 cc. (série A) pour les enfants de moins de 2 ans.
2° Ampoules de 2 cc. (série B) pour les enfants plus âgés et les adultes.

Posologie. — Une injection *intramusculaire* (pratiquement *indolore*), hebdomadaire pour les enfants, tous les quatre jours pour les adultes.

Prix : Série A : 12 francs.
— Série B : 15 francs.

DEPOT GENERAL,
LITTERATURE ET ECHANTILLONS :

M. LÉONARDON, Docteur en pharmacie
Licencié ès sciences. Ancien Elève de l'Institut Pasteur.
ARCACHON (Gironde).

QUINTOZONE

(Inhalant)

Médication naturelle et externe des maladies de l'appareil respiratoire.

Formule. — Essences balsamiques ozonisées (Pin, Eucalyptus, Lavande, Serpolet... etc), 13 + Benzoate de benzyle, 1 + Iodure d'éthyle, 0,5 + Acétate d'éthyle, 0,2 + Excipient, 85,3.

Indications et mode d'emploi :

Coqueluche, bronchite, broncho-pneumonie, badigeonnages et frictions sur le thorax.
Asthme, Rhume des foins, Coryza : Inhalations fréquentes sur un mouchoir.
Laryngites, trachéites, Angine : Compresses, Inhalations.
Assainissement des chambres des malades : Vaporisation, Evaporation.

Propriétés. — Avantages. — Odeur agréable, analgésique, antispasmodique, anti-congestif.
Le QUINTOZONE agit par évaporation et endosmose.

Présentation. — Flacon stilligoutte pour usage externe.
Prix : 10 francs.

Laboratoires de l'OLIPHÉDROL
18, rue Daval — PARIS (IIe).

QUINURYL

Spécifique de l'*Azotémie*, adjuvant du régime hypoazoté. Cachets à base d'acide quinique.

Indications. — Symptômes de la petite azotémie. Céphalées, vertiges, éblouissements, bourdonnements d'oreilles, etc...

2 à 4 cachets par jour à prendre de préférence avec une infusion de fleurs de sureau ou de feuilles de bouleau.

La boîte : 16 francs.

Laboratoires LONGUET

34, rue Sedaine — PARIS (XIe).

RADIOGASTROL

Le médicament de choix des Gastropathies rebelles.

Composition. — Bismuth Salicylate, Charbon activé polyvalent, Carbonate de chaux.

Indications. — Dyspepsies, Gastralgies, Hyperchlorhydrie, Intoxications, Fermentations, Ulcérations, Pyrosis, Entéro-colites, Asthénie.

Présentation :

Forme *poudre*. — Forme *comprimés*.
La grande boîte : 16 fr. — La 1/2 boîte : 10 fr.

Posologie :

Poudre : 1 cuillerée à café avant les repas et une autre après, si besoin.
Comprimés : 4 à 6 comprimés avant les repas et autant après, si besoin.

Laboratoires BOYER et Cie
12, rue Pavée — PARIS (IVe).

RADIOMAGNÉSIUM

Comprimés de chlorure de magnésium (0,50) radioactivé par le bromure de mésothorium (1 50e de microgramme) et possédant à la fois les propriétés décrites par Pr Pierre Delbet, à l'Académie de Médecine (séance du 10 juillet 1928) et les propriétés radioactives du Bromure de Mesothorium, vitalisant cellulaire de premier ordre et excitant des produits auxquels il est associé.

Indications du Radio magnésium

1° **Reconstituant** dans tous les cas de fatigue et d'asthénie ; neurotonique puissant, dépression, convalescence, surmenage. — 2° Infections intestinales, entérites, fermentations intestinales, constipations, insuffisance hépatique. Toutes infections de voies biliaires. — 3° Tremblements et prurits séniles ou autres, maladie de Parkinson, contractures, crampes. — 4° Troubles nerveux, hypervagotonie. — 5° Dermatoses autotoxiques, prurits, eczéma, acné, psoriasis. — 6° Verrues et lésions de type précancéreux. — 7° Prophylaxie du cancer et traitement adjuvant des néoplasmes.

Contre-Indication du Radio magnésium. — Aucune.

Boîte de 48 comprimés : Prix de vente au public : 18 francs. Prix médical : 12 fr. 25

Mode d'emploi. — Faire dissoudre les comprimés dans un verre d'eau. De 2 à 4 comprimés par jour. A prendre moitié avant le coucher et moitié au réveil.

Laboratoires RHEMDA (fondés en 1914).
17, rue d'Hauteville — Paris (X^{e}).
S. MOGAN, Pharmacien
Usine : 51, rue d'Alsace — COURBEVOIE (Seine).
(Tél. : Wagram 58-89.) R. C. Seine 255 068 B.

RADIO-MORDANT LEISYN

Formuler: 1 boîte 15 ampoules **RADIO-MORDANT LEISYN.**

Présentation. — Ampoules de 4/5 cc. environ.

Technique. — Une injection de 1 ampoule, soit 4/5 cc., avant la séance de radiothérapie. Les jours où il n'y a pas séance de radiothérapie ou entre les séries d'applications de rayons, ou encore pendant les applications de radium, l'injection peut être faite à n'importe quel moment de la journée ou de la nuit, sans tenir compte des phénomènes digestifs ou menstruels.

Indications. — Tumeurs cancéreuses et néoplasies de toutes sortes traitées par le radium ou la radiothérapie.

Action. — Renforce et prolonge considérablement l'action du radium ou de la radiothérapie en paraissant produire une sorte de fixation sur les manifestations malignes de toutes sortes.

Composition. — Fer (oxydé et préparé par procédé spécial), Chaux, Alumine, Magnésie, Chlore, Soude, Potasse, Ammoniaque, Acide sulfurique, Acide citrique, Acide acétique, Acide phosphorique, Essence antiseptique. Préparé par procédé spécial au Sodium et gaz acétylène à hautes températures et à très hautes pressions. Préparation négativée à ne pas confondre avec l'ANEO LEISYN qui est une préparation non négativée.

Aucune toxicité. Innocuité absolue. Aucun inconvénient. Pas de contre-indication.

Echantillonnage. — Afin de faciliter l'expérimentation nous consentons à céder, d'après nos disponibilités, à chaque médecin, une seule boîte de 15 ampoules de **RADIO-MORDANT LEISYN** au prix de 50 francs (52 fr. 50 contre remboursement). Ce prix de 50 francs, qui ne représente qu'une partie de notre prix coûtant, ne peut être accordé qu'une seule fois et ne peut être utilisé par un médecin ayant déjà été échantillonné en **RADIO-MORDANT LEISYN.**

Les Laboratoires LEISYN

1 *bis*, rue Molitor — PARIS (XVIe).

(Tél. : Auteuil 14-73.) C. C. postaux : PARIS 1075-98.

Adr. tél. : LABOLEISYN-PARIS.

RADIO SALIL

Composition. — Bromure de Mésothorium, Sal. de Méthyle et de Glycol, Capsicine, Menthol.

Action. — Analgésique, révulsive, résolutive, combat efficacement et rapidement l'élément douleur, la radioactivité produite par le Bromure de Mésothorium exaltant les propriétés thérapeutiques des autres éléments actifs.

Indications. — Crises aiguës des rhumatismes, goutte, sciatique, névralgies, lumbago, et toutes douleurs musculaires et articulaires.

Présentation. — Crayon fondant, pour usage externe, d'un emploi pratique, ne tachant ni les mains ni le linge, et exempt de toute odeur désagréable.

Mode d'emploi. — Applications loco dolenti, non suivies de frictions. Recouvrir légèrement de coton ou de flanelle.

Prix : 12 fr. 50.

Laboratoires UROMIL
L. BÉLIÈRES, Dr en Pharmacie,
19, rue Drouot — PARIS. (Tél. : Prov. 04-00).

RADIOTÉTRANE GÉRARD

Composition. — Tétra-iodo-phénol-phtaléine disodique.
Mode d'action. — Opacifie la vésicule biliaire aux rayons X.
Avantage. — Stable, de composition constante, non toxique.
1° *Forme dragées :* grâce à son enrobage spécial, la dissolution intestinale et la visibilité vésiculaire sont assurées.
2° *Forme colloïdale :* préparation liquide faite pour les malades ne pouvant absorber les dragées.
3° *Forme poudre :* préparation à faire dissoudre dans un demi-verre d'eau.
4° *Forme ampoules :* pour injection intraveineuse.
Indications. — Examens radiologiques de la vésicule biliaire.

Forme et mode d'emploi :

1° Dragées : 15 à 20 au cours du repas. Visibilité maxima entre la 14e et 15e heure : 25 francs.
2° Forme colloïdale : mélanger le contenu des deux flacons immédiatement avant l'absorption. Absorber la totalité du liquide (environ 60 cc.) : 25 francs, (dose unique).
3° Forme poudre : faire dissoudre dans un demi-verre d'eau et prendre en une ou deux fois : 23 francs, (dose unique).
4° Forme intraveineuse : faire dissoudre dans 50 cc. d'eau bi-distillée et injecter très lentement : 12 fr. 50.
5° Forme colloïdale grand modèle, créé pour l'application de la méthode Sandström : 50 fr.
6° Forme poudre : la boîte de 3 tubes — pour application de la méthode de Sandström : 40 fr.

Laboratoire du Docteur LAURENT-GÉRARD
Docteur ès-sciences. Ancien chef de Laboratoire à la Faculté de Médecine de Paris.
40, rue de Belleobasse — PARIS (VIIe). (Tél. : Littré 97-95.)

LE RAISIN QUOTIDIEN

Composition :

Pur jus de raisin frais, sans alcool. Préparé avec les meilleurs raisins de l'Anjou, pasteurisé à température modérée, renferme intégralement toutes les vitamines, albumines, corps azotés. Maintenu dans le vide dans sa bouteille, ce qui évite toute oxydation. Ni antiseptique, ni acide sulfureux

Indications :

Auto-intoxication, Arthritisme, Maladies de l'estomac, du foie, de l'intestin, des reins, Boisson de table pour estomacs délicats.

Mode d'emploi :

Pur ou mélangé d'eau à table, ou un verre à bordeaux avant chaque repas.

Prix : 9 francs la bouteille.

Henri CHARTIER
SAUMUR

RANGOL

Forme. — Comprimés.

Formule :

Gardénal, Tartrate borico-potassique, NaBr, Extraits de datura, jusquiame, gelsémium, cratægus, ballote, passiflore, valériane stabilisée, pancréas.

Indications :

Irritabilité du sympathique, angor, névroses, insomnies, spasmes.

Posologie :

2 à 8 comprimés par 24 heures par doses fractionnées.

Prix : 18 francs.

Laboratoires LACOR
81, rue de la Roquette — PARIS.

48

RÉALPHÈNE

Ether phosphorique du glucose et Stovarsol calcique (nom déposé).

Indications. — Asthénie, Anorexie, Amaigrissement, Convalescences, Anémies, Surmenage, Entérites chroniques.

Posologie. — *Adultes. Comprimés et cachets* (10 cgr. de Stovarsol et 2 cgr. d'éther phosphorique du glucose par comprimé ou cachet) : 1 à 3 par jour.

Granulé (5 cgr. de Stovarsol et 2 cgr. d'éther phosphorique par mesure) : 2 à 4 mesures par jour.

Elixir (mêmes doses par cuillerée à potage) : 2 à 4 cuillerées par jour.

Jusqu'à 12 ans. *Granulé* : 1 à 2 mesures par jour.

Une semaine sur deux.

Nourrissons. Granulé : 1 à 3 demi-mesures par jour, 4 jours sur 8.

Prix de vente au public :

Granulé, comprimés, cachets : 20 francs.

Elixir : 15 francs. Coffret de 3 flacons de granulé : 50 francs.

Société Générale d'Applications Thérapeutiques

THERAPLIX

R. MOREUX, Pharmacien

Ancien interne des hôpitaux

98, rue de Sèvres — PARIS (VIIe).

(Tél. : Ségur 13-10, 6 lignes groupées).

RECAL (Comprimés)

Composition :

Chlorure de magnésium sec	0 gr. 0023
Fluorure de calcium	0 gr. 01
Hydrocarbonate de magnésie léger	0 gr. 05
Diphosphate tricalcique	0 gr. 15
Carbonate de Calcium	0 gr. 30
Arrovv-root	0 gr. 155

Pour un *comprimé*.

Propriétés. — Reminéralisant. Recalcifiant.

Indications. — Décalcification, carie dentaire, lymphatisme, rachitisme, fatigue, surmenage, grossesse, allaitement, dépression nerveuse, convalescence, neurasthénie, prétuberculose, déminéralisation, consolidation des fractures, phosphaturie, scrofule, chlorose, anémie, diabète, tuberculose.

Présentation et prix. — La boîte de 50 comprimés : 19 fr. 50.

Posologie. — *Nourrissons* jusqu'à 2 ans : 1/2 comprimé matin et soir délayé dans un peu de lait bouilli ou d'eau bouillie sucrée, au début d'une prise de lait.

Enfants de 2 à 13 ans : 1 comprimé délayé dans l'eau, matin et soir.

Au-dessus de 13 ans : 1 comprimé délayé dans un peu d'eau à la fin de chacun des 3 repas.

Laboratoires FLEURY. — ARCACHON

G. FLEURY, Docteur ès Sciences,

Docteur en Pharmacie, Lauréat du Ministère de la Santé publique.

RECONSTITUANT MARY

Propriétés thérapeutiques. — Tonique de premier ordre ; grande richesse thérapeutique.

Nature à base de Noix vomique, Arrhénal, Kina, Coca, Kola, Colombo, Gentiane, etc.

Traitement curatif des anémies, lymphatisme, anorexie, convalescences.

Mode d'emploi. — 1 à 2 verres à madère au milieu du repas. Demi-dose pour enfants.

Prix : 20 francs.

Laboratoire
du reconstituant MARY
32, rue de l'Ouest — PARIS.
P. TAVERNIER, Docteur en pharmacie.

RECRESAL

Composition. — Orthophosphate monosodique.

Indications. — 1° Toutes les maladies infectieuses aiguës.
2° Faiblesse constitutionnelle ; anémie, rachitisme, scrofulose, tuberculose, y comprise la tuberculose osseuse.
3° Etats d'épuisement général, physique ou psychique, par suite de surmenage, spécialement aussi chez les enfants en âge scolaire ; stimulation de la capacité de rendement physique et mental.
4° Stimulation énergique de la guérison après interventions chirurgicales et gynécologiques.

Posologie. — Comprimés de Recresal : 3 fois par jour 1 à 3 comprimés 1/4 d'heure après le petit déjeuner et le déjeuner de midi.

Présentation :
Petite boîte : 30 comprimés : 10 francs.
Grande boîte : 60 comprimés : 18 francs.

Laboratoire RECRESAL
Pharmacie Normale L. BÉLIERES,
Docteur en Pharmacie,
19, rue Drouot — PARIS (IXe).

RECTAGINE

(Suppositoires radifères).

Composition. — Organate d'argent à 17 p. 100 d'argent pur, Hydrargyre, sulfo-oléo sulfonate de sodium camphré, et bromure de radium.

Indications. — 1° *Chez l'homme* : Agit sur les complications de la blennorragie, sur l'urètre, les testicules, les vésicules séminales, la prostate, etc.

2° *Chez la femme* : Action complémentaire des crayons Leucagine dans le traitement des métrites à tous stades ; médication de tous les états congestifs ou infectieux de l'utérus, des trompes et des ovaires.

3° *Cas particuliers* : Action résolutive très nette sur : le prurit anal, les érosions de l'anus, les hémorroïdes internes et les oxyures.

Posologie. — Introduire un suppositoire au moment du coucher, pendant 10 jours consécutifs, ou tous les 2 jours suivant le cas.

La boîte de 10 suppositoires : 15 francs.

Laboratoires pharmaceutiques L.-G. TORAUDE.
22, rue de la Sorbonne — PARIS (V°).
(Tél. : Odéon 73-92.)

RECTOLINE

Pommade lanolinée à base d'Œsculine adrenalinée et d'Orthocaïne, livrée en tube avec canule spéciale.

Pansement hémorroïdicure parfait.

Prop. thér. — Action calmante, décongestionnante, hémostatique et directement curatrice. Absorption facile, inodore, incolore. Aplication méthodique *loco dolenti* et toujours aseptique.

Prix : 14 francs, complète.
Tube de rechange : 12 francs
Durée moyenne : 15 jours.

Laboratoire de la Varilaxine.
SURGERES (Charente-Inférieure).
(Tél. : 59.)

RECTOPANBILINE

Formes. — Solution pour lavement et suppositoires.

Définition. — Lavement établi d'après les dernières données scientifiques et les travaux du Dr Bensaude amenant, en quelques minutes, sans réaction nocive, par un mécanisme physiologique, une évacuation complète de tout le gros intestin. — Non irritant, non douloureux, non toxique, non salissant. — Concourt, en outre, à la guérison durable de la *Constipation* en rétablissant la biligenèse normale grâce à sa teneur en *Panbibiline*. (Voir *Panbiline*.)

Composition. — Est une *Panbiline* avec prédominance d'Extrait de *Bile fraîche* additionnée, dans les suppositoires, de glycérine solidifiée.

Indications. — Toutes les modalités de *Constipation* médicale. En s'opposant à l'*Auto-intoxication intestinale*, supprime ses nombreuses manifestations pathologiques (troubles digestifs, nerveux, nutritifs, cutanés, etc.). Est le meilleur moyen d'entraver le développement de l'*Artériosclérose* dont le point de départ est aujourd'hui rattaché universellement à l'Auto-intoxication intestinale (Huchard, Chauffard, etc.). Résout parfaitement le problème posé par Metchnikoff dans ses travaux sur la *vieillesse précoce*.

Autres indications : Hémorroïdes, Vers intestinaux, Etats où la défécation doit se faire sans efforts, Hernies, Grossesse, Accouchements.

Posologie. — Un ou 2 suppositoires par jour ou 1 à 3 cuillerées à café de solution dans 160 gr. d'eau bouillie chaude à prendre en lavement à garder quelques minutes. — Demi-dose pour les enfants.

Prix au public : 12 francs le pot de Rectopanbiline
10 francs la boîte de suppositoires.

Laboratoire du Docteur PLANTIER
ANNONAY (Ardèche).

RECTO PANSEMENT

AMIBIASINE

Ampoule lavement de 125 cc.

Composition. — Le Recto Pansement Amibiasine est un composé gélose Amibiasine à 5 °/₀₀ d'Agar Agar et 20 °/₀ d'Amibiasine normale.

Propriétés. — L'action désinfectante, calmante et cicatrisante de l'Amibiasine y est mise à profit. La gélose maintient l'Amibiasine en contact intime avec la muqueuse rectale congestionnée et ulcérée.

Calme le ténesme, les coliques intestinales.

Le Recto Pansement : *panse, désinfecte, cicatrise.*

Indications. — Rectolites diffuses ou localisées, hémorragiques ou purulentes, Entérocolites, colites légères ou graves, diarrhées profuses des tuberculeux, des cancéreux, des anémiés, des vieillards. Dysenteries aiguës et chroniques, parasitaires ou microbiennes. Dermatoses d'origine digestive. Eczéma, Colibacillose, etc. Diarrhées rebelles, ténesme. Rectites de toutes origines.

Mode d'emploi. — *a.* Faire prendre au malade un lavement évacuateur à l'eau bouillie salée à 7 gr. par litre. *b.* Deux heures après administrer le Recto Pansement comme un lavement après avoir eu soin de liquéfier le contenu de l'ampoule en la chauffant au bain-marie. Une ampoule de 125 cc. en lavement tous les 2 jours. Compléter le traitement local par 3 comprimés d'Amibiasine quotidiennement.

La boîte (une ampoule de 125 cc.) : 12 francs.

Laboratoires de l'AMIBIASINE
69, rue de Wattignies — PARIS (XIIe).

RECTOSOL (Suppositoires)

Antihémorroïdaires.

A base d'iodorésorcinosulfite de Bismuth avec excipient Rectoline.

Indications. — Hémorroïdes internes et leurs complications.

Dose et mode d'emploi. — Introduire un ou deux suppositoires le matin une heure environ avant la selle, après l'application de la Rectoline, ou le soir en se couchant lorsque les hémorroïdes sont congestionnées et douloureuses, par suite de la fatigue de la journée.

Durée moyenne de l'unité vente : 10 jours.

Prix : 14 francs.

Laboratoire de la VARILAXINE
SURGERES (Charente-Inférieure).
(Tél. : 59.)

RÉNOVOL

Composition. — Hamamélis, Hydrastis, Marron d'Inde, Viburnum, Séneçon, Piscidia, Cratœgus, Passiflore, Condurango, Cascara, Peptone iodée.

Indications. — Tous les accidents de la puberté, de la menstruation et du retour d'âge, douleurs des règles, maux de tête, Constipation, Varices, Hémorroïdes, Ulcères variqueux, Etats congestifs. Sédatif du système nerveux. Abaisse le tension.

Mode d'emploi. — 1 à 2 cuillerées à café par jour dans un peu d'eau avant les repas.

Prix : 12 francs.

Durée moyenne de l'unité de vente : 7 à 14 jours.

Laboratoires du Rénovol
A. DEBROCK
Pharmacien de 1re classe
22, rue de Paris — HOUILLES (S.-et-O.).
(Tél. : 73.)

RÉSOCAÏNE

Pommade nasale. Non toxique. — Effets remarquables. — Pas d'accoutumance.

Forme. — Pommade nasale.

Composition. — Adrénaline physiologique, S. G. Bismuth, Stovaïne, Résorcine, Essences antiseptiques.

Indications. — *Affections aiguës* : Sinusites, Coryza, Obstructions nasales, etc...
Affections chroniques : Rhume des foins, Ozène, Asthme, etc...

Doses. — Gros comme un pois dans chaque narine plusieurs fois par jour.

Prix : 9 francs.

Laboratoires J. BRESSIER
Docteur en Pharmacie
102, rue Vincent — MARSEILLE
Concessionnaires :
Les Laboratoires NOVALIS
OULLINS (Rhône).

RÉSYL CIBA

Antiseptique pulmonaire, anticatarrhal.

Ether glycéro-gaïacolique soluble. Non caustique, libère du gaïacol à l'état naissant. Modificateur des sécrétions bronchiques. Sous son influence la bronchorrhée diminue, les bacilles se raréfient, l'état général et les signes stéthoscopiques s'améliorent.

Indications. — Tuberculose pulmonaire avec ou sans température. Bronchites et toutes les affections de l'appareil respiratoire en général.

Sirop, Comprimés, Ampoules.

Doses. — *Sirop* : 2 à 6 cuillères à café par jour.
Comprimés : 2 à 6 par 24 heures.
Ampoules : Une tous les 2 jours.

Médecine infantile. — Chez les nourrissons, XXV à CXX gouttes de sirop mélangées aux biberons.

Le petit flacon sirop	8 fr. 50
Le grand flacon sirop.....	15 fr. »
Le tube de 20 comprimés	7 fr. »
La boîte de 12 ampoules.....	15 fr. »

Laboratoires CIBA — O. ROLLAND
109-113, boulevard de la Part-Dieu — LYON.
(Tél. : Moncey 43-26.)

RÉTHRAGINE

(Bougies antiblennorragiques radifères).

Médication bactéricide et radio-active des affections urétrales aiguës et chroniques chez l'homme et chez la femme.

Présentation :

« Bougies Réthragine H » pour les hommes;
« Bougies Réthragine F » pour les femmes.

Il existe deux concentrations radifères : 1 et 2 micros (2 micros pour les hommes seulement).

Prescrire : *hommes* : Bougies Réthragine H, à 1 ou 2 micros ; *femmes* : Bougies Réthragine F.

Prix :

La bougie *Réthragine H.* (1 micro)	12 fr.
La boîte de 5 bougies *Réthragine H.* (1 micro)...	55 —
La bougie *Réthragine H.* (2 micros)	15 —
La boîte de 5 bougies *Réthragine H.* (2 micros) ..	70 —
La bougie *Réthragine F.* (1 micro)	12 —
La boîte de 5 bougies *Réthragine F.* (1 micro) ...	55 —

Laboratoires pharmaceutiques L.-G. TORAUDE.
22, rue de la Sorbonne — PARIS (V^e^).
(Tél. : Odéon 73-92.)

RÉTROPITUINE CARRION

Composition. — Extrait injectable de lobe postérieur d'hypophyse, titré physiologiquement en unités internationales (*deux*, *cinq* et *dix* unités en ce qui concerne, respectivement, la Rétropituine n° 2, n° 5 et n° 10).

Formes :

Ampoules de 1 cc. (Rétropituine 2 et 10).
Ampoules de 10 cc. (Rétropituine 5).

Indications :

N° 2 : Inertie utérine au cours des accouchements.
N° 10 : Inertie utérine à la délivrance. Hémorragies post-partum. Métrites hémorragiques. Ménorragies. Prévention des hémorragies post-opératoires. Atonie de la musculature de l'estomac, de l'intestin et de l'appareil urinaire. Ulcère gastro-duodénal. Diabète insipide.
N° 5 : Hémoptysies des tuberculeux.

Posologie et mode d'emploi. — Injection sous-cutanée ou intramusculaire de 1 cc. (Rétropituine n° 2) ; de 0 cc. 5 à 1 cc. (Rétropituine n° 10). Injection intraveineuse lente (Rétropituine n° 5).

Présentation et prix :

La boîte de 1 ampoule n° 2 ou 10 : 5 fr.
— de 4 ampoules n° 2 ou 10 : 18 fr.
— de 6 — n° 2 ou 10 : 25 fr.
— de 3 — n° 5 : 15 fr.

Produits Biologiques CARRION
54, rue du Faubourg-St-Honoré — PARIS (VIIIe)
(Tél. : Anjou 35-45., 2 lignes groupées.)

FACULTÉ DE MÉDECINE DE PARIS

RÉVULSIF ADRIAN

Composition :

A base de terpènes retirés de diverses essences aromatiques et en particulier de l'essence de serpolet (ne contenant ni essence de moutarde, ni teinture de capsicum).

Propriétés :

Révulsif médical et chirurgical.

Indications :

1° Révulsif médical :

a. Affections des voies respiratoires : bronchites, trachéites, asthme, grippe, etc.

b. Douleurs rhumatismales et névralgiques.

2° Révulsif chirurgical :

Préventif des complications pulmonaires post-opératoires par emploi systématique chez tous les opérés, avant et après l'intervention.

Posologie et mode d'emploi :

1° Révulsif médical :

En badigeonnage avec un pinceau sur le dos ou la poitrine du malade (voies respiratoires) ou sur la région douloureuse (douleurs rhumatismales ou névralgiques). Recouvrir d'ouate ou de flanelle.

2° Révulsif chirurgical :

Badigeonnages le matin ou la veille de l'opération et quelque temps après l'opération en avant et en arrière de la cage thoracique. Recouvrir d'ouate ou de flanelle.

Prix :

Le flacon révulsif médical : 8 francs.
— révulsif chirurgical : 12 francs.

Société Française de Produits pharmaceutiques
Anct. ADRIAN et Cie
11, rue de la Perle — PARIS (IIIe).
(Tél. : Archives 97-80, 81, 82.)

RÉVULSIF FISCH ET Cie

(Anciennement Procipha.)

Forme. — Liquide, incolore, aromatique.

Composition. — Mélange d'essences : Terpène, Pinène, Carvacrol, irrite légèrement l'épiderme ; odeur très agréable.

Indications. — Rhume, Laryngite, Bronchite, Maladies des voies respiratoires aiguës et chroniques ; Affections rhumatismales et névralgiques.

Mode d'emploi. — Badigeonner avec un pinceau la surface à révulser.

Pour bains de pieds, 1 à 3 cuillerées à café.

Enfants : diluer à 50 p. 100 avec alcool ou eau de Cologne.

Prix : 7 francs.

Laboratoires FISCH et Cie
4, rue d'Illzach — MULHOUSE.

Agence à PARIS :
104, faubourg Poissonnière (Xe).
(Tél. : Lamartine 92-52.)

RÉVULSIF LIQUIDE BOUDIN

Propriétés thérapeutiques :

1° Il produit en une minute une révulsion intensive; 2° Etant liquide, il peut être appliqué très rapidement sur une très large surface ; 3° Après le badigeonnage, le malade ne pouvant l'arracher, est forcé d'en subir les effets ; 4° Il ne colore pas et n'abîme pas la peau, peut être renouvelé et appliqué plusieurs fois par jour ; 5° absorbé par la peau, il agit efficacement sur les régions profondes qu'il décongestionne très vite ; 6° il ne contient aucun produit nuisible pour les reins et se conserve indéfiniment ; 7° il n'entre dans sa composition ni cantharide, ni produit caustique ou acide.

Indications thérapeutiques :

1° Maladies aiguës des voies respiratoires : Rhume, Laryngite, Bronchite, Congestion pulmonaire, Fluxion de poitrine, Pleurésie, Pneumonie, Broncho-Pneumonie ; — 2° Maladies chroniques des voies respiratoires : Asthme, Emphysème, Catharrhe, Bronchite chronique, Tuberculose pulmonaire ; — 3° Douleurs, Rhumatismes, Névralgies, Torticolis, Lumbago, Points de côté, Rhumatismes aigu et chronique, Arthrites, Névralgies de toutes sortes.

Mode d'emploi :

1° Dans les maladies aiguës ou chroniques des voies respiratoires, badigeonner deux fois par jour avec le pinceau imbibé du Révulsif le dos et la poitrine du malade. Laisser sécher et appliquer flanelle ou ouate ; 2° Dans les douleurs, rhumatismes, névralgies, badigeonner deux fois par jour avec le pinceau imbibé du Révulsif toute la région douloureuse ou malade et la recouvrir ensuite de flanelle ou d'ouate. Pour les enfants dont l'épiderme est plus sensible que chez les grandes personnes, on peut additionner le Révulsif d'eau de Cologne ou d'alcool par partie égale.

Laboratoire BOUDIN
9, avenue Jean-Jaurès
JOINVILLE-LE-PONT (Seine).
(Tél. : Gravelle 23-15.)

RÉVULSIF MILKO

Innovation thérapeutique.

Composition. — Essences naturelles. Terpènes, Alcool, (Ne renferme pas de produits phénoliques, d'essences de moutarde ou de capsicum, prurigineux.)

Présentation. — 3 concentrations différentes :

N° 1. *Pour bébés* (nourrissons et jeunes enfants) : 5 fr. 50.

N° 2. *Pour enfants* (de 5 à 13 ans environ) : 6 fr. 50.

N° 3. *Pour adultes* : 8 francs.

Le **Révulsif Milko** détermine une vaso-dilatation intense sans provoquer de phlyctènes. Ne *tache ni n'altère les téguments*, d'où répétition à volonté des badigeonnages. Pas d'action lacrymogène, ni sternutatoire. Odeur agréable.

Action secondaire : Antisepsie pulmonaire par absorption cutanée des essences et élimination bronchique.

Indications. — Rhume, Bronchite, Broncho-pneumonie, Coqueluche, Pleurite, Pleurésie.

Laboratoire H. CLUZEL

60, cours Emile-Zola — LYON-VILLEURBANNE

Médaille d'Or : Strasbourg 1927.

RHAGADINE BRACQUEMOND

Enregistré au Laboratoire National de Contrôle des Médicaments.

Forme et composition. — Pommade en tubes. Composé organique à base de kératine. Excipient gras.

Propriétés thérapeutiques. — Régénérateur de l'épiderme. Cicatrisant. Calmant aseptique et non toxique.

Indications thérapeutiques. — Crevasses des seins, érythèmes des nouveau-nés, fissures anales, écorchures, brûlures, ulcères variqueux, plaies atones, toutes irritations et érosions cutanées.

Prix. — Le tube : 7 fr. 75.

Echantillons sur demande :

Pharmacie ROUSSEAU

71, avenue de Villiers — PARIS (XVIIe).

RHÉANTINE LUMIÈRE

Vaccinothérapie polyvalente Antigonococcique.

Constitution. – Stock vaccin polyvalent, formé de 24 souches différentes de gonocoques, rigoureusement stérilisées et desséchées à froid par des procédés spéciaux, divisées ensuite en sphérules kératinisées.

Propriétés. – Seule la méthode vaccinothérapique, qui agit par voie humorale, est susceptible d'assurer la destruction des germes infectieux dans les localisations à distances (vessie, testicules, utérus, ovaires, rein, articulations, etc.) où il est impossible de les atteindre par des médications locales.

Elle est toujours parfaitement tolérée, même par les malades les plus délicats.

La **Rhéantine Lumière** est un vaccin anti-gonococcique dont l'absorption, par voie buccale, constitue l'originalité propre.

Indications. – Affections gonococciques locales et métastatiques chez l'homme et chez la femme. Rhumatisme et arthrite blennorragiques, orchites, cystites, pyélites, épididymites, ophtalmies d'origine gonococcique, etc.

Dose courante. – 4 sphérules par jour, 2 le matin et 2 le soir, une heure avant les repas, dans une gorgée d'eau.

Formuler. – Boîte de **Rhéantine Lumière.** Prix : 18 francs.

AUTOGÈNES-VACCINS. – L'expérience a montré que l'efficacité de la **Rhéantine Lumière** est très étendue, mais qu'elle ne saurait s'appliquer à des infections associées à des espèces très éloignées des cultures représentées dans le stock vaccin.

Les **Laboratoires Lumière** préparent des vaccins autogènes et fournissent le matériel nécessaire pour le prélèvement et l'expédition du pus.

LABORATOIRES LUMIÈRE — 45, rue Villon — LYON.

RHÉSALGINE VICARIO

(Anciennement « RHÉSAL »)

Succédané inodore du salicylate de méthyle. Liquide rapidement absorbable par la peau, sans provoquer la moindre irritation cutanée.

Action prompte et durable.

Mode d'emploi. — En onctions, deux à trois fois par jour, en recouvrant de flanelle ou même de taffetas gommé.

Indications. — Rhumatismes, Goutte, Névralgies.

Le flacon : 8 francs.

Laboratoires VICARIO

17, boulevard Haussmann — PARIS (IXe).

RHEUMASAN (BAUME)

Composition. — Salicylate de glycéride (*sans odeur*), essences analgésiques et stimulantes de Gaultheria, Pin sylvestre, Lavande, Romarin.

Indications. — Rhumatismes aigus ou chroniques, Arthrites, Goutte, Lumbago, Névralgies, Sciatique. Toutes douleurs musculaires et articulaires.

Posologie et mode d'emploi. — Frictions légères 2 à 3 fois par jour, suivies d'enveloppements ouatés.

Présentation et prix. — Un tube de 50 grammes : 13 francs.

Établissements J. ESTACHY
11, rue Malher — PARIS (IVe).

RHINADORINE

Composition :

Poudre alcaline, antiseptique, non toxique, soluble dans l'eau.

Indications :

Hygiène du naso-pharynx, végétations adénoïdes, prophylaxie des affections contagieuses, antisepsie des cavités naturelles, toilette intime.

Posologie et mode d'emploi :

1° Une cuillère à café dans un verre d'eau bouillie tiède pour l'hygiène de la bouche et du nez.
2° Une cuillère à soupe par litre d'eau bouillie tiède pour les irrigations nasales et toilette intime.

Prix : La boîte : 8 francs.

Laboratoires L. THOMAS
33, faubourg Montmartre — PARIS.

RHINADRARGOL

Baume nasal semi-fluide à base de sels d'argent, adrénaline, essences végétales antiseptiques en milieu paraffinique absolument neutre.

Curatif, Préventif, Désinfection sérieuse du Cavum.

Sinusites, Coryzas, Fièvre scarlatine, Rougeole, Diphtérie et toutes les maladies infectieuses.

Chaque boîte contient deux tubes, l'un réservé pour le malade, l'autre pour les autres membres de la famille, à titre préventif.

Prix : 7 fr. 50.

Laboratoires P. DORDIN
56-58, Grande-Rue — HARNES (P.-de-C.).

RHINADROL

(Baume nasal.)

Forme pharmaceutique et composition. — Vaseline semi-liquide, avec Camphre, traces de Menthol, baume du Pérou, Soufre colloïdal, Adrénaline *huileuse* et essences.

Propriétés. — Décongestionnant, calmant, bactéricide.

Avantages. — Consistance *semi-liquide*, introduction d'adrénaline à l'état huileux, ce qui assure une *homogénéité* parfaite du baume.

Indications. — Toutes inflammations de la muqueuse nasale. Toutes *rhinites* et à titre préventif contre les maladies contagieuses.

Présentation. — *En tube* avec *embout* pour faciliter l'introduction dans les narines.

Prescription. — Un tube *Rhinadrol* Falvy.

Prix : 7 fr. 25.

Les laboratoires A. FALVY
Licencié ès sciences.
Ex-interne lauréat des Hôpitaux de Paris.
40, rue des Acacias — PARIS (XVIIe).

RHINAQUINTINE LESCENE

Anaquintine gouttes nasales.

Composition. — Aldéhydes, Thymoforme, Eucalyptol, Thymol, Ephédrine (à faible concentration). Huile neutralisée.

Forme. — *Flacon avec stilli-compte-gouttes nickelé stérilisable* à l'alcool comme un thermomètre, (breveté) sans caoutchouc, permettant aux gouttes de pénétrer sans pression dans le nez et le cavum et sans blesser les sujets rebelles.

Indications. — Rhumes, Rhume des foins, Coryza des nouveau-nés (facilite les tétées). Rhinites, Sinusites, Ozène, Adénoïdites, Toux, Grippe, Coqueluche, Laryngites, Croup, Faux-croup.

Désinfection du Rhino-pharynx dans les maladies contagieuses. Prophylaxie des contagions. Désinfection du cavum avant et après ablation des végétations. Eclaircit la voix des chanteurs et des orateurs.

Mode d'action. — Sédatif puissant. Décongestionnant doux. Détersif non irritant. Nettoie les muqueuses, draine les sinus et le cavum. Empêche la stagnation du pus. Débouche le nez d'une façon douce et prolongée et facilite l'action des inhalations.

Evite la sécheresse des muqueuses (climats secs, chauffage central).

Indiquée en injections intra-trachéales dans toux laryngées, asthme, croup, laryngites striduleuses.

Mode d'emploi. — 2 à 8 gouttes dans chaque narine 2 à 8 fois par jour. Injections intra-trachéales 2 à 4 cc. en une fois.

Laboratoire LESCENE
PARIS, 58, rue de Vouillé — LIVAROT (Calvados).
(Tél. : Vaugirard 08-19.)

RHINASPIR

Poudre soluble et non caustique en étui saupoudreur pour aspirations et pulvérisations nasales.

Composition. — Adrénaline au 1/100, Scruroforme, Aristol, Benzonaphtol, Salicylate de soude, Lactose, Acide borique, Terpinéol, Essence de pin.

Propriétés. — Décongestionne et antiseptise la pituitaire, fluidifie, puis tarit les sécrétions.

Indications. — Coryza aigu et chronique, obstruction nasale par hypertrophie des cornets, ozène, sinusites.

Mode d'emploi. — 5 à 6 fois par jour, priser une pincée ou mieux la projeter dans chaque fosse nasale avec le lance-poudre Rhinaspir.

Prix de l'étui :
10 francs pour 8 à 10 jours de traitement.
Dépôt général pour la France :

Laboratoire ASEPTOR
21, rue Feydeau — PARIS (IIe).
(Tél. : Central 83-15.)

RHINO-ANTIPIOL

Crème immunisante pour le traitement préventif et curatif des affections du Rhino-pharynx et la prophylaxie des maladies contagieuses.

Composition. — Crème adhérente à base de filtrats et autolysats immunisants associés à un complexe calmant, balsamique et décongestionnant.

Indications. — Coryza, Rhinites aiguës ou chroniques, Sinusites, amygdalites, Rhume des foins, Prophylaxie des maladies contagieuses.

Mode d'emploi. — Introduire un peu de crème dans les narines, 3 ou 4 fois par jour. Faire pénétrer par un léger massage en reniflant doucement.

Le tube muni d'un embout pour l'introduction dans les narines : 9 francs.

Ce produit peut être prescrit pour les Assurances Sociales.

Laboratoire de Biologie Médicale et de Dermothérapie.
8, avenue Walkanaer — NICE.

RHINO-BOROSTYROL

Composition : Huile au Borostyrol : 100 + Ephédrine basique 1 % + Larocaïne 0,50 %.

Formes. — Huile : flacons pour pulvérisation, rhino-capsules.

Propriétés. — Analgésique, antiseptique, cicatrisant et *vaso-constricteur à effets durables*, malgré que la teneur en éphédrine soit faible.

Avantages. — Jamais d'incidents ou accidents dus aux doses élevées d'Ephédrine.

Indications thérapeutiques. — Coryza, Sinusites, Rhume des foins.

Posologie. — Les pulvérisations nasales 3 à 6 fois par jour donnent les meilleurs résultats ; à défaut : Instillations de quelques gouttes dans chaque narine, 3 à 4 fois par jour.

Prix : le flacon de 25 grammes : 10 francs (15 jours de traitement).

La boîte de 24 capsules : 10 francs (8 jours de traitement)

Laboratoires MAYOLY-SPINDLER
1 place Victor-Hugo — PARIS (XVIe).
A Bruxelles : **LE MARINEL, Pharmacien,**
4, avenue Orban Van-Volxem.

RHINODROPS BÉRAL

Capsules nasales à l'huile d'Ephédra chlorétonée.

Propriétés. — *Balsamiques, Antiseptiques, Décongestifs.* Assurent la perméabilité des fosses nasales. Préservent des complications naso-pharyngées.

Indications. — *Toutes inflammations, congestions et obstructions nasales. Insuffisances respiratoires des Adénoïdiens et des Déformés du naso-pharynx. Toutes affections aiguës susceptibles de se compliquer d'infection naso-pharyngée.*

Mode d'emploi. — Couper l'extrémité du Rhinodrops et en vider la moitié dans chaque narine. (Faire incliner la tête du côté injecté.)

Formuler : *Rhinodrops Béral*, une boîte.

La boîte de 20 Rhinodrops : 10 francs.

Laboratoire de l'Éphédrine BÉRAL
194, rue de Rivoli — PARIS

RHINOFLUINE

Solution isotonique et stérilisée d'extrait de Jaborandi.

Forme. — Ampoules (instillateur spécial dans les boîtes).

Indications thérapeutiques. — Action élective sur les terminaisons sensitives des nerfs trijumeau et pneumogastrique, au niveau des muqueuses oculaire, nasale et laryngo-trachéale.

Rôle essentiel : Régulation de la sensibilité des troubles congestifs et sécrétoires.

1° **En Rhinologie.** — La Rhinofluine doit être utilisée en instillations dans les cas suivants :

Congestions et Obstructions Nasales
(Vaso-motrices).
Rhino-Pharyngites
Rhinites Atrophiques — Ozène
Rhume des foins
et Rhino-Bronchites Asthmatiques
Céphalées Rhinogènes

Il est nécessaire dans l'Ozène et dans les Coryzas spasmodiques (rhume des foins en particulier) de combiner ce traitement local avec le traitement général par les produits de jaborandi (Néopancarpine ou Vaso-Neurine) qui constituent le traitement de fond.

2° **En Ophtalmologie.** — La Rhinofluine est employée en instillations. Elle réalise une décongestion rapide de la muqueuse conjonctivale (disparition de la rougeur et de la tuméfaction) et atténue l'hypersécrétion lacrymale (larmoiement). Par son action sur les terminaisons sensitives et la décongestion ainsi réalisée, les phénomènes douloureux orbitaires et périorbitaires sont rapidement atténués (picotements, cuisson, tension douloureuse, névralgies, migraine ophtalmique, céphalalgies).

Mode d'emploi :

Les instillations de Rhinofluine peuvent être pratiquées 2 ou 3 fois par jour si nécessaire.

Pour les yeux, il sera toujours préférable de faire l'instillation de I à II gouttes dans le coin de l'œil, le soir, avant de s'endormir, si l'on ne fait l'instillation qu'une fois par jour. L'action de la Rhinofluine provoque en effet une contraction de la pupille qui peut gêner momentanément l'accommodation. La solution est parfaitement tolérée par la muqueuse oculaire et n'a aucun effet toxique.

Pour le nez et la gorge, les instillations peuvent être renouvelées 2 à 3 fois par jour (III à IV gouttes chaque fois dans chaque narine).

Les gouttes instillées tombant dans la gorge peuvent être avalées.

Prix : 15 francs.

Laboratoire de Pathologie générale de Paris
5, rue François-Ponsard — PARIS (XVI•).
(Tél. : Auteuil 35-25.)

RHINOGÉNOL

Antiseptique nasal à excipient gélosé.

Composition :

Protéinate d'argent	0,32 (soit 1 %).
Menthol	0,02 (soit 0,06 %).
Gomménol	0,74
Teinture de benjoin	0,60
Essence de géranium	0,10
Excipient gélosé	30

Indications. — Coryza, Rhinites, Sinusites et toutes affections des voies respiratoires supérieures.

Présentation. — Tube-canule sous étui cellophané.

Posologie et mode d'emploi. — Introduire dans une narine, à l'aide du tube-canule, gros comme un pois de RHINOGENOL ; obturer l'autre narine par pression avec le doigt : aspirer d'abord légèrement, puis fortement, pour tapisser de RHINOGENOL toute la muqueuse nasale.

Procéder de même pour les deux narines et plusieurs fois par jour.

Remarque importante. — L'efficacité de cette préparation réside dans l'emploi de l'**excipient gélosé** qui constitue actuellement le plus parfait véhicule connu permettant le contact direct des principes actifs avec la cellule et une absorption complète.

Prix : 6 francs.

Les Laboratoires LUTSIA

4, villa Ornano. — PARIS (XVIIIe).

(Tél. : Montmartre 23-31.)

RHINO-GLOTTYL

Composition. — Erysimum, Belladone, Euphorbia pilulifera, Ephedra, Essence de Niaouli, Amyléine.

Propriétés thérapeutiques. — Désinfectant. Puissant décongestif. Antispasmodique.

Indications. — Coryzas, Rhinites, Laryngites, Trachéites, Sinusites, Maladies infectieuses (grippe, rougeole, scarlatine, etc.), Asthmes, Rhumes des foins, Insuffisances respiratoires. Toutes manifestations congestives des voies respiratoires supérieures.

Formes :

1° *Solution huileuse* (Instillations nasales ou pulvérisations dans le nez ou le pharynx).

2° *Capsules nasales* (Couper l'extrémité effilée de la capsule et en vider le contenu dans chaque narine).

Prix : 15 francs.

Laboratoires R. DENIS

20, rue du Laos — PARIS (XVe).
(Tél. : Suffren 75-60.)

RHINOL

A base de Menthoforme, éther, non irritant, dérivé du menthol et du formol.

1° **OUATE RHINOL.** — Véritable filtre nasal, spécifique du coryza, Céphalée, Rhume des foins. Indispensable en temps d'épidémie, et dans tous les cas de grippe, influenza, bronchite, enrouement.
La boîte 3 fr. 50.

2° **POMMADE RHINOL.** — Vaseline au menthoforme, eucalyptol, essences volatiles. Mêmes indications
Le tube avec canule : 6 francs.

3° **COMPRIMÉS RHINOL.** — A base de menthoforme, borate de soude, baume du Pérou, essences de pin et d'eucalyptus.
Inhalations, gargarismes, pulvérisations, dans tous les cas de rhinites, rhino-pharyngites, sinusites, maux de gorge, amygdalites, laryngites, trachéites, trachéo-bronchites.
La boîte de 24 comprimés : 13 francs. — 1/2 boîte : 7 fr. 50.

Laboratoire du Docteur DUBAT
80, rue du Faubourg-Saint-Denis — PARIS.
(Tél. : Provence 13-03.)

RHINO-LIPOSEPTINE

Solution concentrée de l'antitoxine du Professeur Lemoine pour pulvérisations dans le nez et la gorge.

Composition. — Extrait éthéré de levures de saccharomycès. — Possède toutes les propriétés curatives des vaccins les plus actifs.

Indications. — En pulvérisations ou instillations dans le nez et la gorge dans tous les cas de maladies infectieuses où ces cavités sont atteintes : Angines, Coryza, Rhinopharyngites, Ozène, Sinusites, Grippe, Bronchites, Diphtérie, Rougeole, Scarlatine.
Mais ne présente aucun des inconvénients du menthol, pas d'irritation des muqueuses.

Mode d'emploi. — La Rhino-Liposeptine se présente en solution huileuse et en Capsulines auto-rhino-injectables. Pulvériser ou instiller plusieurs fois par jour.
Prix : 13 francs.

Laboratoires de la LIPOSEPTINE
2, place des Vosges — PARIS.
(Tél. : Archives 46-47.)

RHINOPHARYNXOIL

Capsules nasales d'huile balsamique

Composition. — Huile végétale diffusible, neutralisée, d'arome agréable, à base de santalol et de camphre.
Tolérance absolue ; aucun élément caustique, irritant ou toxique.

Action. — Lubrifie, décongestionne et déterge, sans les irriter, les muqueuses du nez et de la gorge ; grâce à son pouvoir de diffusion, cette huile se répand dans toutes les voies aériennes supérieures ; elle exerce une action particulièrement élective sur les cordes vocales.

Indications. — Coryza, aigu ou chronique. — Maladies du nez, de la gorge, du larynx, de la trachée. — Affections grippales des voies respiratoires supérieures. Protection contre les multiples maladies infectieuses à début rhino-pharyngé et en particulier contre celles du premier âge (Rougeole, scarlatine, etc...). Spécifique rationnel contre l'enrouement.

Mode d'emploi. — Couper préalablement le col de la capsule à sa partie supérieure ; par une légère pression, en verser le contenu dans chaque narine, en prenant soin de renverser la tête en arrière.

Prix : 10 fr.

Formule. — Chaque capsule d'environ 0 gr. 50 contient :

Santalol	0 gr. 0036
Camphre	0 gr. 0030
Huile végétale aromatisée	0 gr. 4934

Laboratoire de pharmacologie générale (Dr Ph. CHAPELLE)
8, rue Vivienne. — PARIS
(Tél. : Gut. 27-03.)

RHINO-SPÉCIFIQUE FAVROT

A base d'Éphédrine végétale.
Solution pour pulvérisations nasales.

Composition. — *Ephédrine végétale, Atropine, Novocaïne, Lobéline* dans sérum physiologique.

Indications. — Remède abortif du Rhume de cerveau, *Rhume des foins*, troubles congestifs et hypéresthésiques de la muqueuse nasale, coryza anaphylactique, Hydrorrhée, Eternuements, Paroxystiques.

Mode d'emploi. — 3 à 4 pulvérisations par jour.

Prix : 16 francs.

Laboratoire du Docteur H. FERRE
6, rue Dombasle — PARIS (XVe).

RHINO-VACLYDUN

Lysats vaccins du Docteur Duchon.

Vaccination locale.

Composition. — Lysat des germes pathogènes du rhino-pharynx.

En application sur la muqueuse nasale et pharyngée détermine une immunité cellulaire locale.

Indications. — Coryza, rhino-pharyngites, adénoïdites, Angines, Prophylaxie des complications des maladies contagieuses (Grippe, Rougeole, Coqueluche, Diphtérie, etc.).

Posologie. — En instillations ou mieux en pulvérisations locales, 3 à 4 fois par jour. (Le Rhino-Vaclydun n'est pas injectable.)

Présentation. — Boîte de 4 ampoules de 2 cc.

Prix : 18 francs.

Nécessaire Rhino-Vaclydun contient 2 ampoules de lysat vaccin et un petit pulvérisateur spécial.

Prix : 18 francs.

Laboratoires Pharmaceutiques CORBIERE

27, rue Desrenaudes — PARIS (XVIIe).

(Tél. : Carnot 78-11.)

RHIZOTANIN CHAPOTOT

Composition. — Tanin de rhizome de fraisier extrait à l'eau, évaporé dans le vide à 0°. Phosphates et glycérophosphates de chaux et de magnésie. Cardamome.

Formes. — Cachets pour *adultes* Poudre pour *enfants*. Granulé pour *adultes et enfants*.

Indications. — Tuberculose pulmonaire. Etats tuberculeux et prétuberculeux. Anémies. Bronchites chroniques (diminution des sécrétions et de l'expectoration). Amélioration rapide des accidents diarrhéiques quelle qu'en soit l'origine. Néphrites albuminuriques.

Posologie. — *Adultes* : 4 à 6 cachets ou 2 à 4 cuillerées à café de granulé par jour.

Enfants : 2 à 4 cuillerées mesure de poudre ou 2 à 4 1/2 cuillerées à café de granulé par jour.

Laboratoire CHAPOTOT

56, boulevard Ornano — PARIS (XVIIIe).

(Tél. : Nord 28-90.) — R. C. 231 917 B.

RHOCYA
DYN

Rhodanate de potassium pur.

(Solution titrée : 1 goutte = 1 centigramme).

Le rhodanate de potassium possède toutes les propriétés biologiques des iodures et des préparations iodées, *sans contenir d'iode dans sa molécule* et sans en présenter les inconvénients (iodisme, réactions congestives ou thyroïdiennes).

Indications. — *Rhumatismes chroniques.* — Puissant effet analgésique, décongestif et trophique dans :

1° Les polyarthrites déformantes chroniques ;

2° Les sequelles des pseudo-rhumatismes infectieux, en particulier gonococciques ;

3° Les rhumatismes diathésiques.

Hypertension artérielle. — Abaissement évident des chiffres manométriques (Mx et Mn) dans les deux tiers des cas. Action directe sur l'athérome artériel.

Emphysème. — Asthme vieilli, sequelles respiratoires des gazés.

Scléroses viscérales. — Sénescence précoce, polysclé-roses, scléroses par intoxications chroniques endogènes (goutte, oxalémie), ou exogènes (saturnisme, hydrargyrisme, bismuthisme, éthylisme). Lésions scléro-gommeuses de la syphilis tertiaire.

Avantages. — Aucune toxicité. Ni intolérance, ni accoutumance. Action thérapeutique supérieure à celle de l'iode.

Pas d'iode, donc pas d'iodisme.

Posologie. — X à XX gouttes avant les 3 repas, 3 semaines par mois.

Le flacon compte-gouttes : 18 francs.

Remboursable par les Caisses d'Assurances Sociales (n° 734-3).

Société d'Applications Pharmacodynamiques
5 et 7, rue Claude-Decaen — PARIS (XII°).
(Tél. : Diderot 37-93.)

RHODARSAN

Dioxy-diamino-arsénobenzène-méthylène-sulfoxylate de sodium.

Teneur en arsenic : 20 p. 100. Donne, avec l'eau distillée, des solutions neutres, injectables par voie veineuse exclusivement.

Présentations :

Doses unitaires de : 0 gr. 15 — 0 gr. 30 — 0 gr. 45 — 0 gr. 60 — 0 gr. 75 — 0 gr. 90.

Indications

Syphilis, Symbioses fuso-spirillaires, Pian, Protozooses, Charbon, Sodoku.

Posologie et mode d'emploi. — Séries d'injections graduées de 0 gr. 15 à 0 gr. 90.

Applications en poudre ou collutoires comme topique local.

Le Rhodarsan est contrôlé biologiquement par rapport au Standard de la Société des Nations.

Société Parisienne d'Expansion Chimique.
« SPECIA »
Marques Poulenc Frères et Usines du Rhône
21, rue Jean-Goujon — PARIS (VIIIe).

RHODAZIL

Benzoate de Benzyle.
Antispasmodique non toxique.

Indications :

Asthme vrai, Hypertension, Dysménorrhée. Hoquet persistant, Spasmes divers, Mal de mer. Vomissements du nourrisson.

Posologie :

Adultes : Une demi-cuillerée à café de *solution* ou 2 *capsules*, à renouveler plusieurs fois par jour.

Enfants : IV gouttes de *solution*, par année d'âge.

Société Parisienne d'Expansion Chimique.
« SPECIA »
Marques Poulenc Frères et Usines du Rhône
21, rue Jean-Goujon — PARIS (VIIIe).

RHODIACARBINE

Ex-pâte Specia granulée antidysentérique.

Indications. — Enté-rocolites cryptogénétiques, côlites diverses. Formes subaiguës et chroniques de la dysenterie amibienne.

Présentations. — Boîte de 150 grammes de granulés. Tubes de 20 comprimés.

Posologie et mode d'emploi. — Cure de 20 jours : un jour sur deux 1 à 3 cuillerées à café de granulés (ou 1 à 3 comprimés) aux deux principaux repas ; le jour intermédiaire, un sel arsenical : **Sanluol** (voir p. 1552) ou **Stovarsol** (voir p. 1680).

Société Parisienne d'Expansion Chimique

« SPECIA »

Marques Poulenc Frères et Usines du Rhône

21, rue Jean-Goujon — PARIS (VIIIe).

RHOFÉINE

Association d'acide acétylsalicylique (50 centigr.) et de caféine (5 centigr.) pour un comprimé, (tubes de 20) ou un cachet (étuis de 10).

La caféine ajoute à l'aspirine ses propriétés tonicardiaques.

Indications. — **Grippe, Etats fébriles, Migraines, Névralgies.**

Posologie. — 1 à 6 comprimés ou cachets par 24 heures.

Société Parisienne d'Expansion Chimique

« SPECIA »

Marques Poulenc Frères et Usines du Rhône

21, rue Jean-Goujon — PARIS (VIIIe).

RHOMNOL

A base d'acide nucléinique pur et de nucléophosphates naturels.

Indications thérapeutiques. — Puissant reconstituant du noyau cellulaire, antineurasthénique de choix, indiqué dans toutes les affections dyscrasiques consomptives.

Doses et mode d'emploi. — *Pilules* à 0,05 : 4 à 6 par jour aux repas. — *Saccharure* (granulé) 0,10 par cuill. à dessert ; une cuill. à dessert aux repas, pour adultes ; moitié ou quart pour les enfants, suivant l'âge. — *Ampoules* 1 cc. (0,05 de nucléinate de soude par cc.) pour injections intramusculaires de préférence (spécialement indiquées dans les maladies infectieuses aiguës).

Prix de vente au public : 18 fr.

Laboratoires du Dr M. LEPRINCE
62, rue de la Tour — PARIS (XVIe).
(Tél. : Trocadéro 40-42.)

RICILAX

Formule :

Ricinoléate de magnésie... 1 gr.
Diacétyldioxyphénylisatine 2 mmg.
Pour 1 cachet.

Combinaison nouvelle d'huile de ricin et d'oxyde de magnésie.

LAXATIF DOUX

Avantages. — Contient uniquement l'acide ricinoléique ; dépourvu de ricinine et de ricine qui sont toxiques.

Chaque composant renforce l'action du produit auquel il est associé, l'acide ricinoléique agissant immédiatement et l'oxyde de magnésie prolongeant l'effet laxatif.

Aucune action congestive sur le tractus et les glandes digestives, ni sur les organes du petit bassin. Peut être administré à tous les malades, en particulier : enfants, femmes enceintes, nourrices.

Indications. — Constipation sous toutes ses formes, banales ou spasmodiques, et toutes leurs conséquences. Entérocolite muco-membraneuse. Colites. Appendicite chronique.

Formes. — *Adultes* : Cachets.

Enfants : Granulé sans isatine.

Mode d'emploi et doses :

Adultes : 1 cachet le soir au coucher.

Enfants : 1/2 cuillerée à café par 3 années d'âge de granulé.

Posologie pouvant être modifiée suivant les tempéraments.

Prix : 12 francs pour 20 jours de traitement.

Laboratoire ROUX

60, route de Châtillon — MALAKOFF.

RIODINE

$(C^{18}\ H^{38}\ O^3)^3\ (I\ H)^3\ C^3\ H^5$.

Composition. — Ether glycérique iodé de l'acide ricinoléique contenant environ 20% d'iode.

Forme. — Flacon de 50 perles. Chacune représentant l'action de 0,20 cgr environ d'iodure alcalin.

Propriétés thérapeutiques. — Médicament iodo-organique type, directement et totalement assimilable. *Action prolongée et durable* sans iodisme.

Pour obtenir une *action rapide et intensive* prescrire la **Néo-Riodine :** mêmes applications.

Indications. — Artériosclérose, myocardites chroniques, hypertension, etc. Emphysème pulmonaire, bronchites chroniques, asthme, etc... Obésité, rhumatisme chronique, scrofule, syphilis, et dans toute affection où la médication iodée ou iodurée est indiquée.

Doses. — 2 à 6 perles par jour avant les repas.

Prix : 12 francs.

LABORATOIRES du Dr P. ASTIER

42, rue du Docteur-Blanche — PARIS (XVIe).

(Tél. : Auteuil 24-52.)

ROB OBERLIN

Contenance pour	Une cuillerée à café.	Une cuillerée à entremets.	Une cuillerée à soupe.
Bi-iodure de mercure	3 mgr.	6 mgr.	1 cgr.
Iodure de sodium.	0 gr. 02	0 gr. 04	0 gr. 06
Arséniate de soude	1/2 mgr.	1 mgr.	1 mgr. 1/2

Adultes : 1 à 6 cuillerées à soupe par jour.

Adolescents : 2 à 4 cuillerées à entremets par jour.

Enfants de 5 à 10 ans : 2,3 et jusqu'à 4 cuillerées à café par jour.

Le **Rob Oberlin** se vend en flacons d'environ 420 cc.

Prix : 16 fr. 50.

ROB CABANÈS

Contenance pour	Une cuillerée à café.	Une cuillerée à entremets.	Une cuillerée à soupe.
Bi-iodure de mercure	1 mgr.	2 mgr.	3 mgr.
Iodure de sodium.	0 gr. 006	0 gr. 012	0 gr. 018

En moyenne, 1 cuillerée à café par jour et par année d'âge, soit :

Un an : 1 demi-cuillerée à café 2 fois par jour.

Deux ans : 1 cuillerée à café 2 fois par jour.

Trois ans : 1 cuillerée à café 3 fois par jour.

Quatre et cinq ans : 1 cuillerée à entremets 2 fois par jour.

Six à sept ans : 1 cuillerée à soupe 2 fois par jour.

Le **Rob Cabanès** se vend en flacons d'environ 280 cc.

Prix : 14 fr. 50.

Leur présentation est discrète.

Laboratoire OBERLIN

J. TINARDON, Pharmacien de 1re classe de la Faculté de Pharmacie de Paris.

17, rue Cadet — PARIS.
(Tél. : Trudaine 14-73.)

ROCHE POSAY (LA)

Laboratoire des Produits Dermiques R. P.

Composition. — Produits aux Sels Silicatés naturels de La Roche Posay spécialement préparés et gradués par des dosages de titane et de sélénium pour le traitement des affections de la peau depuis les eczémas aigus, prurits rebelles, dermatoses irritables jusqu'aux soins et entretien des peaux sensibles.

Nomenclature et Prix :

Lotion Blanche R. P. de la Roche Posay.		Le flacon.....	14 fr.
Pâte à l'eau R. P.	—	Le pot.....	10 fr.
Cold Cream Salicylé R. P.	—	Le tube.....	10 fr.
Cerat Inaltérable R. P.	—	Le tube.....	8 fr.
Cold Cream de Toilette R. P.	—	Le tube.....	10 fr.
Cold Cream de Toilette R. P.	—	Le pot.....	14 fr.
Cold Cream de Toilette R. P.	—	Le grand pot.....	25 fr.
Poudre Dermique R. P.	—	La boîte.....	8 fr.
Sels de Bains R. P.	—	La boîte.....	5 et 10 fr.
Savon Dermique R. P.	—	Le pain.....	8 fr.

Laboratoire des Produits Dermiques R. P.
LA ROCHE POSAY (Vienne).

ROGERMA

Traitement cytophylactique des affections de la peau et des muqueuses. Stimulant de la phagocytose.

Puissant régénérateur cellulaire.

Indications. — Anthrax, brûlures, plaies atones, suppurations, ulcères variqueux, pansements post-opératoires.

Mode d'emploi. — Pur et tiède en pansements très humides.

Présentation. — Litres, demi-litres, flacons spéciaux oto-rhinos.

Echantillons médicaux :

Laboratoire MAHIEU
LENS (Pas-de-Calais).

ROMARANTYL
TROUETTE-PERRET

est le spécifique des Affections du Foie.

Elixir ou **granulé** aromatiques à base de : Romarin-Piscidia-Aphloïa-Ononis-Menthe.

L'efficacité du *Romarantyl T. P.* est due à son action cholagogue, stimulante, diurétique, antispasmodique.

Mode d'emploi :

1 à 2 cuillerées à café avant chaque repas.

Prix : 16 francs.

Echantillons et littérature sur demande aux

Laboratoires TROUETTE-PERRET

61, avenue Philippe-Auguste
PARIS (XIe).
(Tél. : Roquette 87-34.)

ROMARÈNE

Présentation. — **Granulé** aromatique fondant de saveur agréable.

Composition. — Association de végétaux cholérétiques (*romarin, pissenlit, combretum*) et de sels alcalins (*citrate de soude*).

Action thérapeutique :

Cholérétique : stimule la fonction hépatique, accroît la sécrétion biliaire.

Cholofluidifiant : modifie la nature de la bile et facilite son drainage.

Stomachique : résout les syndromes gastro-hépatiques.

Favorise la *diurèse* et la *régularité intestinale.*

Evite les réactions vésiculaires.

Indications :

Insuffisances hépatiques de toutes natures, cholémie, congestion du foie, hépatisme, ictères bénins, cholécystites, etc...

Syndromes gastro-hépatiques, dyspepsies, gastralgies, flatulences, état saburral, etc...

Cures d'entretien hépatique.

Mode d'emploi :

1 à 3 cuillerées à café par jour dans 1/2 verre d'eau chaude ou de tisane aromatique (menthe...).

Indications hépatiques : à jeun ou entre les repas.

Indications gastro-hépatiques : après les repas.

Cures d'entretien hépatique : 15 à 20 jours par mois.

Durée de consommation d'une boîte : 8 à 15 jours.

Prix : 14 fr. 50.

Laboratoire BEAUFOUR
Docteur en Pharmacie,
Licencié ès-sciences,
Ancien interne des Hôpitaux de Paris.
DREUX (E.-et-L.).
(Tél. : 145.)

ROSALYL

Composition :

Ail...	0 gr. 80
Thym	2 gr. 00
Marrube	1 gr. 00
Drosera	0 gr. 40
Grindelia	0 gr. 20
Bromure de sodium	0 gr. 60
Excipient liquide sucré et glycériné Q. S. p.	100 gr.

Propriétés thérapeutiques. — Calmant, sans toxiques, des grandes toux quinteuses et spasmodiques. Puissant désinfectant des bronches. Vermifuge par l'ail et le thym.

Forme. — Liquide sucré et glycériné. Une seule forme maintenant.

Indications. — *Coqueluche.* Toux nerveuses. Bronchites.

Posologie. — 1 an et 2 ans : 4 et 6 cuillerées à café par 24 heures.
3 ans et 4 ans : 4 et 5 cuillerées à café par 24 heures.
5 ans et au-dessus : 6, 7, 8 cuillerées à dessert par 24 heures.

Prix au public : 15 francs le flacon de 200 cc.
Préparé par : **Laboratoire MALMANCHE**
Pharmacien, Docteur ès-sciences.
Vente et échantillons :
Laboratoires Drouet et Plet — RUEIL-MALMAISON (Seine-et-Oise).
(Tél. : 124.)

ROSASEPTOR

Poudre émolliente, tonique, décongestionnante et antiseptique. Spécifique de l'inflammation oculaire ainsi que de la bouche, des amygdales et du pharynx.

Indications. — Conjonctivites, Blépharites, Iritis, Chalazions, Orgelets, Ophtalmies, etc...

Mode d'emploi. — Le contenu d'un sachet ROSASEPTOR dans la valeur d'un verre d'eau bouillie chaude donne environ 150 gr. d'une solution stérilisée, antiseptique, **tonique** et émolliente pour lavages, compresses et bains d'yeux et traitement des stomatites, abcès dentaires, angines, pharyngites, etc.

La boîte de 10 sachets : 10 francs, pour 1 semaine de traitement.

La boîte de 20 sachets : 18 francs, pour 2 semaines de traitement.

Dépôt général :
Laboratoire ASEPTOR
21, rue Feydeau — PARIS (II•).
(Tél. : Central 83-15.)

RUBIAZOL

Première médication chimique antibactérienne.

Indications :

Toutes les affections provoquées ou aggravées par le **Streptocoque.**

Aucune toxicité.

Présentations :

Boîte de 40 dragées à 0,25 chacune. Ampoules injectables par voie intraveineuse.

Laboratoires du Docteur ROUSSEL
89, rue du Cherche-Midi — PARIS (VIe).
(Tél. : Littré 58-43.)

RUBYL

Iodure double de quinine et de bismuth. Suspension huileuse, injectable par la voie intramusculaire, bien tolérée. Ampoules de 3 cc. dosées à 0 gr. 075 de Bimétal par ampoule. (Boîtes de 12 ampoules.)

Indications :

Bismuthothérapie de la Syphilis.

Posologie et mode d'emploi :

Injection du contenu d'une ampoule (3 cc.) tous les trois ou quatre jours ; série de 12 injections.

Chez les enfants : par année d'âge 1/20e de la dose conseillée chez l'adulte.

Société Parisienne d'Expansion Chimique
« SPECIA »
Marques Poulenc Frères et Usines du Rhône
21, rue Jean-Goujon — PARIS (VIIIe).

RUTONAL

Phényl-méthyl-malonylurée.

Hypnotique et anti-épileptique succédané du gardénal, destiné aux malades intolérants ou résistants à ce médicament.

Présentations :

Comprimés à 0 gr. 20 (tubes de 20).
— à 0 gr. 05 (tubes de 30).

Indications :

Epilepsie, Chorée, Convulsions, États anxieux, Constitution épileptoïde.

Posologie. — *Adultes :* Deux à quatre comprimés à 20 centigr. par 24 heures.

Enfants : Deux à quatre comprimés à 5 centigr. par 24 heures.

Société Parisienne d'Expansion Chimique
« SPECIA »
Marques Poulenc Frères et Usines du Rhône
21, rue Jean-Goujon — Paris (VIIIe).

RYTHMOS LEISYN

Formuler : 2 à 6 cuill. à café par jour, à n'importe quel moment, dans un liquide quelconque. En cas d'urgence, absorber pur ; effets immédiats.

Présentation. — Liquide.

Indications. — Asystolie, même lorsque les succédanés de la Digitale se montrent inefficaces, Asthme, Angine de poitrine, Arythmies, Endocardites, Eréthisme, Insuffisance aiguë du cœur gauche, Insuffisance irréductible du cœur droit, même accompagnée d'une stase abdominale considérable. Insuffisance aortique ou mitrale, Myocardites, Névroses cardiaques, Sclérose artérielle, Sténose mitrale et coronaire, Tachycardies, tous les troubles cardiaques des maladies infectieuses.

Action. — Toni-cardiaque de grande puissance et d'extrême souplesse. Eupnéique et Hypotenseur énergique à action durable ramenant constamment la tension artérielle à sa valeur normale. Sans action sur l'Hypotension, Régénérateur et Régulateur parfait des fonctions cardiaques, Curatif réel des affections cardio-vasculaires par son action régénératrice sur le Myocarde. Aucun des inconvénients des médications digitaliques. Soulagement immédiat.

Composition. — Muguet, Aubépine, Maïs, Cratægus, Bornéine, Gui, Samarium, Yttrium, Cæsium.

Médication préparée par procédé spécial électrique EVOO qui lui confère son efficacité. Aucune contre-indication. Innocuité absolue.

Les Laboratoires LEISYN. — 1 *bis*, rue Molitor — PARIS (XVIe).
(Tél. : Auteuil 14-73.) — C. C. postaux — PARIS 1075-98.
(Adr. télégr. : LABOLEISYN-PARIS.)

RYTHMOSYSTOL

Marrube blanc, 3/4 ; adonis vernalis, 1/4.
Formes : *Dragées, Gouttes.*

Propriétés. — Régularisation du Rythme cardiaque (*extrasystoles*). Pas d'accumulation. Pas de contre-indications, aucune toxicité.

Posologie. — *Dragées* : 10 par jour. *Gouttes* : LX par jour. — Enregistré au Laboratoire National de contrôle des Médicaments nos 103-1 et 2.

Prix : 14 francs. Durée 4-6 jours.

COMTE, Pharmacien
60, rue Saint-Guilhem
MONTPELLIER

SAINT-ARÉ

(Même minéralisation que Carlsbad.)

Sulfatée sodique à 6 p. 100.

Chlorurée, bicarbonatée, magnésienne, calcique.

Propriétés :

Cholagogue, diurétique, hypotensive.

Indications thérapeutiques :

Syndromes vésiculaires et hépato-coliques. Alcalose. Insuffisance hépatique. Dyspepsie biliaire. Stase du côlon droit.

Traitement à domicile.

Société des Eaux Minérales de Decize (Nièvre)

Bureau à Paris, 49, boulevard de Port-Royal (Tél. : Gobelins 23-90.)

SALANTALE

Vaccins Polyvalents Polymicrobiens antiseptiques Antivirus, Antigènes.

Procédé breveté d'après la méthode du Dr MARXER

POMMADE-VACCIN

Traitement des affections purulentes.

Indications. — Furoncles, Anthrax, Panaris, Plaies infectées et toutes suppurations post-opératoires, Abcès incisés, Ulcères variqueux purulents, Blessures accidentelles, Acné pustuleuse, Eczéma suintant, Intertrigo, Erysipèle, Mastites.

Mode d'emploi. — Appliquer la pommade sur l'emplacement malade à l'aide d'un pansement de gaze ensuite d'une couche abondante de Salantale. Renouveler le pansement jusqu'à guérison.

Dans certains cas, par exemple dans la furonculose, la vaccination cutanée est indiquée, en même temps que l'application locale.

Prix de vente : 9 fr. 75 le petit tube ; 15 francs le grand tube.

OVULES SALANTALE

Vaccination par pansements gynécologiques.

Indications. — Toutes Leucorrhées et affections purulentes, Vulvo-vaginites, Urétrites, Métrites, Périmétrites, Salpingites, Annexites, Bartholinites et toutes affections gonococciques.

Soulagement immédiat. Ne tachent pas le linge, odeur agréable.

Prix de vente : 17 fr. 50 la boîte.

OPHTALMO SALANTALE
POMMADE-VACCIN OPHTALMIQUE

Indications. — Orgelets, Blépharites, Conjonctivites purulentes et toutes autres suppurations.

Prix de vente 15 francs le tube.

OTO SALANTALE — POMMADE-VACCIN AURICULAIRE

Le tube muni d'une canule métallique interchangeable facilite l'application dans le conduit auditif et toujours sous le contrôle de la vue.

Indications. — Furoncles et affections douloureuses du conduit auditif : Eczéma impétigineux. Pansements post-opératoires. Otites moyennes et externes, aiguës et chroniques.

Prix de vente : 17 fr. 50 le tube avec canule.

Prix de vente : 15 francs le tube sans canule.

RHINO SALANTALE — POMMADE-VACCIN NASALE

Indications. — Rhumes, Grippe, Sinusites aiguës, Mastoïdites et autres inflammations rhino-pharyngiennes.

Prix de vente : 9 fr. 75 le petit tube.

Prix de vente : 15 francs le grand tube.

RECTO-SALANTALE — POMMADE-VACCIN RECTALE

En tube avec canule rectale.

Indications. — Affections du Rectum et de l'Anus, Hémorroïdes.

Prix de vente : 17 fr. 50 le tube.

SUPPOSITOIRES SALANTALE

Indications. — Hémorroïdes, Fistules et Fissures anales.

Prix de vente : 17 fr. 50 la boîte.

TRACHO-SALANTALE
POMMADE-VACCIN OPHTALMIQUE

Tube avec embout spécial.

Indications. — Trachomes, Kératites.

Prix de vente : 10 francs le tube.

Echantillons et littérature sur demande :

Laboratoires SALANTALE — STRASBOURG.

SALÈNE CIBA
SALÉNAL CIBA

Analgésiques externes.

Le salène, mélange des éthers méthyl et éthyl-glyco-salicyliques, possède à un haut degré les propriétés analgésiques du salicylate de méthyle, mais a sur ce dernier l'avantage de son absence d'odeur et de toute action irritante.

Indications. — Rhumatisme articulaire aigu ou chronique, Lumbago, Torticolis, Névrite rhumatismale, Goutte, Sciatique, etc.

Doses. — Se formule magistralement, pur ou en liniment, par 5 ou 10 gr.

Le SALÉNAL (pommade au Salène) est vendu en tubes de 30 gr. Prix : 10 fr.

Laboratoires CIBA — O. ROLLAND
109-113, Boulevard de la Part-Dieu — LYON.
(Tél. : Moncey 43-26.)

SALICYLATE DE SOUDE CLIN

Toutes les préparations de Salicylate de Soude Clin sont à base de Salicylate de soude cristallisé, d'une pureté chimique absolue, exempt de phénols et d'acides libres.

Le dosage rigoureux, la composition toujours fixe, la stabilité, l'excipient adéquat assurent l'activité et facilitent la tolérance locale ou générale.

Indications et Formes.

Salicylothérapie : Rhumatisme articulaire aigu et ses complications. Rhumatisme chronique. Arthralgies, myalgies, névralgies. Affections biliaires. Encéphalite, chorée et zona. Sclérose en plaques. Psoriasis. Affections oculaires.

Voie buccale : Solution de salicylate de soude du Docteur Clin. — 2 grammes par cuillerée à soupe. Excipient d'un goût agréable et permettant une tolérance parfaite.

Voie veineuse : Solution de Salicylate de Soude Clin à 5 o/o : Ampoules de 20 cc. (1 gr. par ampoule) de 40 cc. (2 grammes par ampoule), de 60 cc. (3 gr. par ampoule).

Solution de Salicylate de Soude Clin glucosé à 10 o/o. (Formule du docteur René Benard) : Ampoules de 10 cc. et 20 cc., boîtes de 3 ampoules.

Médication sclérosante (Méthode du professeur Sicard) : Solution de Salicylate de Soude Clin à 20, 30 ou 40 o/o, en ampoules de 3 cc. Boîte de 6 ampoules.

Polysalicylates Clin (Formule du Docteur Lutembacher) :
Solution buccale — 0, 75 par cuillerée à soupe.
Ampoules 10 et 20 cc. à 5 o/o.

Laboratoires CLIN, COMAR et Cie.
20, rue des Fossés-Saint-Jacques — PARIS.

SALICYLATE SURACTIVÉ ANA

Définition. — Solution, en eau de mer, de Salicylate de soude chimiquement pur, en milieu calco-magnésien thiosulfaté.

Présentations :

a. Solution : LXX gouttes = 1/2 cuillerée à café ;
= 1 gr. de Salicylate de soude.

b. Ampoules pour injections intra-veineuses : 1 gr. par ampoule.

Indications. — Toutes les indications du salicylate de soude.

Posologie. — Identique à celle du salicylate de soude.

Avantages. — Suractivité marquée (170 %) ; Goût agréable ; Tolérance parfaite.

Prix : *Solution*, 15 francs.
Ampoules : 15 francs.

Laboratoires ANA
18, avenue Daumesnil — PARIS (XIIe).
(Tél. : Dorian 52-12.)

SALITROPINE

Contre tous les états infectieux aigus.

Composition essentielle. — Salicylate de Soude Formine en milieu glucosé.

Indications principales. — Pneumonie, Broncho-pneumonie, Grippe aiguë, Encéphalite aiguë et phlegmoneuse, Fièvre puerpérale, Erysipèle, Rhumatisme polyarticulaire aigu et Maladie de Bouillaud, Infection des voies biliaires et urinaires, Etats typhiques et paratyphoïdiques, Colibacilloses.

Formes :

Ampoules de 5 et 10 cc. dosées à 0,10 de chaque composant par cc.

Comprimés dosés à 0,165 de chaque composant.

Posologie. — *Ampoules* : 1 à 2 par jour de 5 ou 10 cc. en injections intramusculaires ou mieux intraveineuses, ou pour les jeunes enfants rectales.

Comprimés : dose moyenne, 6 par jour avant les repas, pour les enfants demi-dose.

Prix : *Ampoules* 5 cc. : 20 francs ; 10 cc. : 30 francs.
Comprimés : 18 francs.

Laboratoire N. AGUETTANT
36, quai Fulchiron — LYON.
(Tél. : Franklin 24-03.)

SALSANOS

Complexe sodique.
Minéro-organique effervescent.

Composition. — Après effervescence la répartition des sels de sodium est approximativement :

Citrate trisodique naissant ($C^6H^5O^7Na^3$ IIH^2O)	50
Tartrate naissant ($C^4H^4O^4Na^2 2H^2O$)	35
Sulfate (SO^4Na^2)	5,5
Phosphate (PO^4Na^3)	5,5

Propriétés. — Spécifique des troubles de l'équilibre. Acide-base. Met à la disposition de l'organisme les éléments ioniques et les tampons permettant la reconstitution et le maintien de la réserve alcaline.

Indications. — Acidose, Alcalose, Arthritisme, Artériosclérose, Lithiases hépatiques et rénales, Goutte, Hyperviscosité sanguine, Constipation.

Doses. — Une à deux cuillerées à café dans un demi-verre d'eau le matin à jeun.

Prix : Le flacon 16 fr. 50 (15 jours de traitement).

Laboratoire PHYGIENE
7, rue Lucien-Jeannin — LA GARENNE (Seine).
(Tél. : Galvani 84-41.

SAL-SODYL

Forme. — Boîte de 30 paquets.

3 formules : SAL SODYL «N» = Normal. SAL SODYL «S» = Sulfaté. SAL SODYL «B» = Bromuré.

Composition. — SEL COMPLEXE anhydre, obtenu à partir de sels sodiques cristallisés Codex, à des conditions de température bien déterminées. — PHOSPHATE disodique pur. — SULFATE disodique pur. — BICARBONATE DE SOUDE sursaturé. — CITRATE trisodique.

Action. — **Sal Sodyl «N»** = Régulateur de la digestion gastrique, calme l'inflammation de la muqueuse, régularise les secrétions, excite la motricité et diminue la durée du transit gastrique.

Sal Sodyl «S» = Favorise le drainage hépatique et intestinal, diminue les fermentations, décongestionne les voies biliaires.

Sal-Sodyl «B» = Sédatif alcalin indiqué dans le traitement des dyspepsies nerveuses et des troubles spasmodiques viscéraux.

Indications. — Gastrites, Gastro-entérites, Hyperchlorhydries. Troubles hépatiques avec ralentissement des fonctions intestinales. — Migraines. — Dyspepsies nerveuses et trouble spasmodique viscéral. Affections gastro-entériques de l'enfance.

Posologie. — Prendre le matin à jeun ou au début des repas un ou deux paquets, dissous dans un demi-verre d'eau.

Laboratoire Michel DELALANDE
16, rue Henri-Regnault — COURBEVOIE (Seine).

SALUBRINE PHÉNIX

Liquide et comprimés.

Composition. — Antiseptique puissant à base de formolsulfonate de soude et de thymol.

Formes pharmaceutiques. — 1° Solution incolore miscible à l'eau ; d'odeur agréable, ne tachant pas le linge. 2° Comprimés.

Indications. — Gynécologie, accouchements, pansements, hyperhydrose.

Posologie. — 1 à 2 cuillerées à soupe ou 2 à 4 comprimés par litre d'eau. (Usage externe.)

Prix : 7 francs.

Laboratoire P. MAUCHANT
à GENNEVILLIERS (Seine).
(Tél. : Grésillons 05-21.)

SALVACID

Association de Bile, de Cholestérine et de Sauge.

Indications thérapeutiques :

Aigreurs, Hypéracidité, Aérophagie, Gastrites. Spécifique des Ulcères d'Estomac et du Duodénum.

Mode d'emploi :

2 comprimés dragéifiés après les 3 principaux repas et 1 comprimé en plus après les repas complémentaires, soit avec un peu d'eau, soit avec une tasse de tisane chaude.

Ne jamais les avaler à jeun. Ne jamais les croquer (grande amertume).

Conservation indéfinie.

Laboratoires MIALHE
8, rue Favart — PARIS (II°).
(Tél. : Richelieu 35-10.)

SALVATYL

Adopté par les Ministères de la Marine, des Colonies et de la Santé Publique.

Prophylaxie antivénérienne individuelle.
Pommade polyvalente agissant à la fois contre le tréponème et le gonocoque.

Principe actif. — Protochlorure de mercure léger et dissociable (Voir *Comprimés Roto-Gambier*)

Mode d'emploi. — En applications dans le canal de l'urètre, sur la muqueuse balano-préputiale et les écorchures des parties génitales. A employer le plus tôt possible; au plus tard dans les 8 heures consécutives à un contact suspect.

Présentations :

Salvatyl G. M.	15	francs.
— Rech	10	—
— P. M. (3 utilisations)..	5	—

Laboratoire du GAMBÉOL
42, rue Emile-Deschanel — COURBEVOIE (Seine).
(Tél. : Défense 17-67.)

SALVÉ

A base de poudre grise (Hg cum creta), 1 centigramme par comprimé et 3 centigrammes par cachet et de carbonate de bismuth. Traitement bismutho-mercuriel. Médication dissimulée.

Indications. — Hérédo-syphilis, Traitement d'entretien, Insuffisance hépatique et ses manifestations, Constipation habituelle de l'enfant, acétonémie, Dermatoses (eczéma, prurigo, strophulus), Helminthiase et plus particulièrement oxyurase.

Comprimés : avant 6 mois : 1/2 comprimé par jour.
6 mois à 1 an : 1 compr. en 2 fois.
1 an à 2 ans : 3/2 compr. par jour.
2 ans à 4 ans : 2 comprimés par jour.
4 ans à 15 ans : 3 comprimés par jour.
Adultes : 4 comprimés par jour.
Délayer les comprimés dans un peu d'eau ou de lait, avant les repas.
Cachets : Traitement arsénico-bismutho-mercuriel.
Adultes : 2 cachets par jour.

Comprimés : 13 francs.
Cachets : 15 francs.

Laboratoire RICHER, Docteur en Pharmacie
45, Faubourg Saint-Denis — 1, rue d'Enghien — PARIS
(Tél. : Provence 34-87.)

SALVEBYL

(Granulé)

Fluidifiant et excitant de la sécrétion biliaire à base de poudre grise (Hg cum creta), hyposulfite de soude et d'extraits végétaux : artichaut, boldo, romarin, etc.

1 cuillerée à café contient 0,005 de poudre grise.

Indications. — Insuffisance hépatique, Migraines, Constipation chronique, Dyspepsie, Calculs biliaires, etc..., Eczéma, urticaire, Prurigo strophulus.

Posologie. — *Enfants* : 1 cuillerée à café par jour. *Adultes* : 3 cuillerées à café par jour.

Prix : 16 francs.

Laboratoires RICHER

Docteur en Pharmacie

45, Faubourg Saint-Denis — 1, rue d'Enghien — PARIS.

(Tél. : Provence 34-87.)

SALVENASE LEGOUX

Composition :

Traitement interne.

A. Comprimés non enrobés se désagrégeant très rapidement : constitués de :
- Extraits secs. : Marron d'Inde (stabilisé). Cupressus. Hamamélis. Viburnum. Boldo.
- Poudre de glandes : Surrénales. Thyroïdes. Ovaires.

B. Granulé aromatisé soluble dans l'eau, de citrate de soude pur.

Traitement externe.

Sels pour bains à base de : Sulfate de potasse et d'alumine. Hydrochlorate de soude. Carbonate de soude acide.

Indications. — Affections du système veineux. Traitement complémentaire de la cure aux eaux ou a défaut son meilleur succédané. (Bagnoles de l'Orne, La Léchère).

Mode d'emploi :

Traitement interne. (Prix : 15 fr.)
1° matin à jeun, 1 cuillerée à café pleine de granulé, dissous dans un demi-verre d'eau.
2° A chaque repas de midi et du soir, prendre 2 à 3 comprimés.

Traitement externe. (Prix : 3 fr. 75)
1 bain ou 2 par semaine dans lequel on aura fait dissoudre le contenu d'une boîte Salvenase (sels pour bains).

Unité de vente : traitement interne, pour 10 jours, traitement externe, pour 1 bain.

N° d'inscription au Lab. de Contrôle :

Traitement interne. Comprimés 146-4. Granulé .. 146-5.
Traitement externe..... 146-6.

Laboratoires LEGOUX, frères
9, rue Louis-Blanc — LA GARENNE (Seine).
(Tél. : Charlebourg 20-79.)

SALYCHLORE LAVIRE

Bain de bouche.

Formule :

Formoline	0,20	p. 100
Acide salicylique.....	1,20	—
Chloral.....	5,00	—

Indications :

Angines, Maux de gorge, Gingivites, Pyorrhées, et toutes affections de la bouche et des dents.

Posologie :

1 cuillerée à café dans un verre d'eau tiède.

Prix : 9 fr. 75.

Laboratoire LAVIRE

46, rue de Rome — MARSEILLE

SALYFRÊNE

« du Salicylate de Soude Actif en Gouttes Agréables »

Composition. — Chaque mesure (1/2 cuillerée à café ou LXXX gouttes) renferme :

Salicylate de soude ..... 1 gr.
(Recristallisé très pur.)

Extrait de frêne ..... 0 gr. 37
(Plante fraîche stabilisée.)

Extrait de Reine des Prés ..... 0 gr. 03
(Glucosides Salicylés.)

Extrait Pommes Reinettes ..... 0 gr. 33
(Laxatif doux.)

Avantages thérapeutiques. — Saveur très agréable remplaçant totalement le goût nauséeux du Salicylate.

Tolérance gastrique parfaite. — Concentration permettant de mieux fractionner les doses. — Formule logique et complète.

Indications. — Toutes celles du Salicylate de Soude, renforcées par la présence des extraits diurétiques.

Mode d'emploi. — Doses normales : Une petite mesure (1/2 cuillerée à café = 1 gr. Salicylate) de 4 à 10 fois par jour, et plus, dilué (eau alcalinisée ou lait chaud).

Petites doses (Traitement d'entretien. — Médecine infantile) : XL gouttes (= 0,50 Salicylate) de 3 à 5 fois par jour, dilué.

Le flacon 75 cc. = 30 gr. Salicylate : Prix : 18 francs.

Laboratoires du SALYFRÊNE

17, avenue de la Capelette — MARSEILLE

SALYPTOL NARTY

Traitement de la Grippe, de la Coqueluche et des maladies des Voies respiratoires.

Composition. Propriétés. — Extrait balsamique aux principes actifs de l'eucalyptus et du pin maritime, Bromoforme-Codéine, Belladone d'Aconit et d'Opium, Hypnal, Excipient glycérino-balsamique sucré.

Calmant énergique de la toux, Antifébrifuge, Antibronchitique, Anti-grippal.

Indications. — Rhumes, Laryngite, Trachéite, Bronchites aiguës et chroniques, Affections pulmonaires, Grippe et toutes ses formes, Coqueluche.

Formes. Posologie. — *Elixir (adultes)* : 4 à 5 cuillerées à dessert par 24 heures.

Gouttes (enfants) : jusqu'à 10 ans, X gouttes par jour et par année d'âge ; jusqu'à 1 an, I goutte par jour et par mois.

Elixir : 18 fr. Gouttes : 16 fr. 50.

Laboratoires Georges TINARD
134, boulevard Péreire — PARIS (XVIIe).

SALYSÉRUM

Composé cosalicylé

(Communication à l'Académie de Médecine)

Indic. thérap. — Rhumatisme aigu ou subaigu, Pleurodynies, Torticolis, Lumbagos, Rhumatisme gonococcique, Sciatique, Goutte.

Forme. — Ampoules de 5 cc. d'acide salicylique *indolore*.

Doses. — 2 à 3 ampoules chaque jour injectées au point douloureux.

Prix : 22 fr. la boîte de 5 ampoules de 5 cc.

Laboratoires DROUET et PLET
RUEIL-MALMAISON (Seine-et-Oise).

SAMBUL

Médicament végétal, **sans Colchique**, non toxique, curatif et préventif.

Deux présentations : *Liquide désodorisé* et *Comprimés*.

Composition. — A base d'un suc extrait des baies du Sambucus Ebulus. Nouvelle formule donnant complète désodorisation du produit.

Indications. — Goutte, Rhumatismes, Sciatique, Névralgies, Lumbago, Migraines, etc. Antidiabétique.

Présentation. — Liquide et en comprimés.

Posologie. — Une cuillerée à café ou 1 à 2 comprimés matin et soir à distance des repas. Ni toxicité ni contre-indications.

Dans les cas chroniques et rebelles de prime abord, prolonger le traitement par cures ininterrompues de 3 flacons ou tubes de comprimés.

Préventif. — Une cure 2 ou 3 fois par an.

Le flacon ou le tube de comprimés pour 10 jours de traitement : 18 francs.

Littérature et spécimens médicaux sur demande.

Société des Laboratoires du SAMBUL
22, rue Saint-Pierre — EVREUX (Eure).

SANAFÉINE

Corps défini.

Salicylate double d'analgésine et de caféine.

Dose moyenne. — 1 cachet de 0 gr. 50 cgr. Renouveler une demi-heure après si nécessaire.

Cas particulièrement graves. — 2 cachets pris simultanément (maximum : 6 à 8 cachets *pro die*).

Indications. — Traitement des algies rhumatismales.

Prix :

Boîte de 2 cachets : 1 fr. 75 ; 10 cachets : 8 francs ; 20 cachets : 14 francs.

Laboratoires FOURNIER Frères
7, rue Biscornet — PARIS (XIIe).
(Tél. : Diderot 86-45, 4 lignes groupées.)

SANAS

Composition :

Extrait glycériné concentré de foies frais de morue. Produit vitaminé, facteurs A et D, sans trace d'huile ; ne contient aucune substance irradiée artificiellement.

Préparation :

Sur les lieux mêmes de la pêche, dans les laboratoires du *Sanas*, à Saint-Pierre-Miquelon (Banc de Terre-Neuve).

Formes :

1° Gouttes ;
2° Ampoules pour boisson. Spécialement indiquées pour les colonies et pays chauds.

Avantages :

Sans odeur ou saveur désagréables.
Contient sous un faible volume les principes actifs des foies frais. Se prend aussi bien l'été que l'hiver.

Indications :

Toutes celles de l'huile de foie de morue. Rachitisme, Prétuberculose, Anémie, Convalescence des maladies infectieuses, Adénopathies, Inappétence.

Posologie :

Enfants : Dose journalière : II à IV gouttes par année d'âge.
Adultes : Dose journalière : L à LX gouttes.

Mode d'emploi :

Une demi-dose journalière avant chacun des deux principaux repas, dans un peu de lait, de bière, de vin, de potage ou mélangée à un aliment quelconque.

Prix du flacon : 15 francs.

A. WELCKER et Cie

72, rue du Commerce — PARIS (XVe).
(Tél. : Vaugirard 42-40.)

SANDOPTAL

Acide isobutyl-allyl-barbiturique.

Forme. — Comprimés dragéifiés dosés à 20 cgr. d'isobutylallylmalonylurée.

Propriétés. — Assure un sommeil tranquille et naturel, suivi d'un réveil eusthénique. Index thérapeutique élevé. Tolérance parfaite, également par les personnes âgées, les affaiblis, les convalescents.

Indications. — Toutes les insomnies.

Posologie. — Une dragée le soir avant de se coucher. Cas rebelles : 2 ou 3 dragées (maximum 4) à la fois.

Présentation. — Tubes de 10 dragées. Pour hôpitaux et cliniques : flacons de 100 et 500 dragées.

Prix. Le tube de 10 : 10 francs. Le flacon de 100 : 85 francs.

Produits SANDOZ
20, rue Vernier — PARIS (XVIIe).

SANÉDRINE

Chlorhydrate d'Éphédrine lévogyre.

Indications :

Asthme bronchique, Fièvre des foins, Hypotension, Dysménorrhée, Prévention des accidents allergiques.

Présentations :

Comprimés à 0 gr. 025 (tubes de 20).
Solution aqueuse à 3 % Flacons de 30 cc.
Solution huileuse à 2 % Flacons de 15 cc.

Posologie et mode d'emploi :

Deux à six comprimés à 25 milligr. par 24 heures, en prises espacées.
S'abstenir chez les hypertendus et les prostatiques.
Pour l'administration par voie parentérale : ampoules de 1 cc. renfermant : Sanédrine (0 gr. 02), et Rénaleptine (0 gr. 0002) — (boîtes de 10 amp.).
Pour l'usage externe : solution aqueuse de Sanédrine à 3 %, solution huileuse de Sanédrine Base à 2 %.

Société Parisienne d'Expansion Chimique
« SPECIA »
Marques Poulenc Frères et Usines du Rhône
21, rue Jean-Goujon — PARIS (VIIIe).

SANGUIL

Reconstituant complet.

Composition. — Association de glycérophosphate de soude, phosphate tricalcique, fluorure de calcium, nucléinate de manganèse, oxalate de fer, méthyl-arsinate de soude, kola totale, noix vomique totale, surrénale.

Action thérapeutique. — Stimule la cellule nerveuse. Excite la nutrition. Régénère les globules sanguins. Tonifie l'organisme. Assure la reminéralisation complète par ses fixateurs opothérapiques.

Formes :

Cachets, la boîte de 42 : 17 francs.

Granulé de goût agréable, la boîte : 14 fr.

Mode d'emploi :

Cachets : Un cachet avant chacun des trois repas.

Granulés :

Moins de 12 ans : deux cuillerées à café par jour.

De 12 à 18 ans : trois cuillerées à café.

Adultes : trois cuillerées à dessert.

A prendre au début des repas.

Laboratoires Ch. BRÉSIL
12, rue Saint-Gilles — PARIS (IIIe).
(Tél. : Archives 67-05.)

SANLUOL

Arsénobenzol en dragées.

Le Sanluol permet, sous une forme commode et bien tolérée, l'administration par la voie buccale de l'arsénobenzol.

Présentations : dragées de 0 gr. 10 (tubes de 20).
— de 0 gr. 05 (tubes de 20).
— de 0 gr. 02 (tubes de 30).

Indications. — Amibiase (prophylaxie et traitement). Diarrhées, Entérites, Syphilis.

Posologie et mode d'emploi :

Traitement : Deux à six dragées à 10 centigr. par 24 heures, par séries de 8 à 10 jours.

Prophylaxie : Une ou deux dragées par jour, une ou deux fois par semaine.

Pour la médecine infantile, le Sanluol est présenté en dragées à 0,02 (tubes de 30).

Société Parisienne d'Expansion Chimique
« SPECIA »
Marques Poulenc Frères et Usines du Rhône
21, rue Jean-Goujon — PARIS (VIIIe).

SANOCRYSINE DE MOLLGAARD

Thiosulfate d'or et de sodium.

Indications. — Tuberculose pulmonaire, cutanée, ganglionnaire, etc. Asthme bronchique, Maladies rhumatismales.

Forme. — Ampoules à doses progressives de 0 gr. 01 à 1 gramme.

Mode d'emploi. — En injections intraveineuses ou intramusculaires.

Posologie. — On débute par des doses faibles en augmentant progressivement selon la tolérance du malade.

OLÉO-SANOCRYSINE

Thiosulfate d'or et de sodium.
En suspension huileuse.

Indications et posologie de la Sanocrysine aqueuse.

Forme. 1° En suspension à 1 p. 100.

Ampoule de 2 cc. contient 0 gr. 02 —
— 3 cc. — 0 gr. 03 —
— 5 cc. — 0 gr. 05 —

2° En suspension à 5 p. 100.

Ampoule de 2 cc. contient 0 gr. 10 de Sanocrysine.
— 3 cc. — 0 gr. 15 —
— 5 cc. — 0 gr. 25 —

3° En suspension à 10 p. 100.

Ampoule de 2 cc. contient 0 gr. 20 de Sanocrysine.
— 3 cc. — 0 gr. 30 —
— 5 cc. — 0 gr. 50 —

Mode d'emploi. — En injections intramusculaires. *Avant l'emploi, agiter l'ampoule jusqu'à ce que la suspension soit homogène.*

Valentin AAGE MOLLER
149, rue du Palais-Gallien — BORDEAUX
Dépositaire pour la France :

Jean DEDIEU, pharmacien, 39, rue Fondaudège
BORDEAUX

SANOFORMINE

Composition. — Bicarbonates alcalins, trioxyméthylène, sulfate de cuivre, fluorure de sodium, menthol et essences aromatiques.

Forme. — Comprimés de dissolution facile et rapide dans l'eau tiède ou froide.

Propriétés thérapeutiques. — Antiseptiques, bactéricide, désodorisant puissant, astringent, décongestionnant et analgésique.

Indications thérapeutiques et posologiques. — 1° Toilette intime : 1 à 2 comprimés par litre ; 2° Métrites, leucorrhée, salpingites, etc., 2 à 3 comprimés par litre.

La boîte de 50 comprimés. Prix : 15 francs. 15 jours de traitement.

Laboratoires MAYOLY-SPINDLER
1, place Victor-Hugo — PARIS (XVIe).
A BRUXELLES :
LE MARINEL, Pharmacien,
4, avenue Orban Van Volxem.

SANOGYL

Pâte antispirillaire pour prévenir et traiter les Pyorrhées alvéolaires, Gingivites, Stomatites simples, mercurielles, bismuthiques, etc.

Prix : 6 francs.

SANORAM

Antiseptique puissant, en comprimés : ne coagule pas l'albumine. Recommandé en Chirurgie générale, traitement des brûlures, soins de la bouche, toilette intime, etc.

Prix : 5 francs.

H. VILLETTE, D[r] en Pharmacie
Marques de « La Biothérapie »
5, rue Paul-Barruel — PARIS (XVe).
(Tél. : Vaugirard 11-23.)

SANOQUINOL CIBA

Médicament antiarthritique pour cures prolongées d'élimination uratique.

(A base d'Atoquinol (Cf. ce mot), d'hexaméthylène-tétramine, de chlorure de magnésium, citrate de soude et benzoate de lithine.)

Action thérapeutique. — Grâce à ses composants, il exerce sur l'organisme une action lixiviante caractérisée par la mobilisation lente et prolongée des dépôts uratiques, une stimulation de la fonction hépato-biliaire et de la fonction rénale, l'augmentation de la sécrétion de la bile, et une diurèse abondante, éliminatrice des déchets de l'organisme.

Indications. — Toutes les manifestations de l'arthritisme. A titre préventif ou hygiénique, chez les sujets à complexion pléthorique, les obèses, herpétiques et rhumatisants. Après les maladies infectieuses.

Doses : 1 à 4 cuill. à café de granulé par jour (aux repas).

Le flacon : 15 francs.

Laboratoires CIBA — O. ROLLAND.
109-113, boulevard de la Part-Dieu — LYON
(Tél. : Moncey 43-26.)

SANTAL MIDY

Composition. — Essence de Santal pure obtenue par la distillation du bois de Santal citrin de Mysore, préférable au Copahu, au Cubèbe et à l'essence de térébenthine.

Forme. — Capsules.

Caractéristiques. — Pureté de l'essence et dosage élevé (0 gr. 25) par capsule.

Indications. — Blennorragie, Inflammation de la vessie, Néphrite suppurée, Catarrhe de la Vessie, Catarrhe vésical des vieillards, Maladie de Bright, Cystite aiguë, Coliques néphrétiques.

Doses. — Dès que la maladie est déclarée, 10 à 12 capsules le premier jour. Augmenter de 3 à 4 capsules les deuxième et troisième jours. Diminuer progressivement la dose.

Diviser les doses en quatre parties que l'on prend à distance égale et au moins un quart d'heure avant les repas.

Prix : 18 francs.

Laboratoire de Pharmacologie Générale
Dr Ph. CHAPELLE, 8, rue Vivienne — PARIS.
(Tél. : Gut. 27-03.)

SANTAL MONAL

au Bleu de Méthylène.

Forme. — Capsules.

Composition. — Chaque capsule contient :
Essences balsamiques : 0 gr. 16.
Bleu de Méthylène : 0 gr. 02.

Doses. — 6 à 10 capsules par jour.

Action. — Antigonococcique, Antiseptique, Analgésique, Diurétique. Le plus actif et le mieux toléré des produits préconisés pour le traitement des Affections des Voies Urinaires.

Particularité. — Colore les urines en bleu.

Le flacon de 50 capsules : 20 fr.

Laboratoires MONAL et Cie
13, avenue de Ségur — PARIS.
(Tél. : Invalides 52-73 et 74.)

SANTHÉOSE

A base d'une diméthylxantine irréprochablement pure, associée selon les cas au *phosphate de soude*, à la *caféine* ou au *benzoate de lithiné*.

Forme :

Se présente en cachets en forme de **cœur** (dosés à 0,50 de principe actif) et existe sous 4 variétés :

1° **Santhéose pure :** Affections cardio-rénales, albuminurie.
2° **Santhéose phosphatée :** Scléroses, convalescences.
3° **Santhéose caféinée :** Asthénie, asystolie, infections.
4° **Santhéose lithinée,** artériosclérose, rhumatisme, goutte.

Dose. — 1 à 4 cachets par jour.

Propriétés thérapeutiques :

Diurétique, hypotenseur, toni-cardiaque, anti-toxique.

Indications :

Toutes les affections justiciables d'un diurétique rénal direct.

La boîte de 24 cachets : 12 fr. 60.

Laboratoire de la SANTHÉOSE
4, rue du Roi-de-Sicile — PARIS (IV°).
(Tél. : Archives 95-60.)

SAPOLAN

Onguent de Naphte spécial.
Spécifique des Prurits. — Eczémas.
Psoriasis. — Lichens.

Sapocrème. — Crème de SAPOLAN, Adoucissante, antiprurigineuse, Dermites aiguës.
Prix : 11 francs.

Sapocade. — (Sapolan et Huile de Cade.). Psoriasis, Séborrhée, Sycosis. Le tube : 11 fr.

Lait de Sapolan. — Erythèmes. Le flac. : 18 fr. 50.

Lait de Soufre Sapolan. — Acné. Le flac. : 18 fr. 50.

Lait de Cèdre Sapolan. — Pityriasis et Séborrhée du cuir chevelu. Le flacon : 18 fr. 50.

Poudre de Sapolan. — Dermites aiguës.
La boîte : 11 francs.

Savon de Sapolan. — Savon surgras au Sapolan : Peaux irritables. Prix : 5 fr.

Sapobarbe. Infections cutanées Prix : 11 fr.

Laboratoire du Dr R. CAVAILLÈS
29, rue Singer — PARIS (XVIe).
Détail : Pharmacie 116, bd Haussmann et toutes pharmacies.

SARCOPTOL

Solution complexe à base de soufre colloïdal, acide-B-oxynaphtylortho-oxymétatoluilique, savons, essences.

Indications. — Séborrhée et états séborrhéiques, Epidermodermites microbiennes, Eczéma chronique et impétigineux, Prurit, Prophylaxie de la Furonculose, Parasiticide. Spécifique de la gale, qu'il guérit en une seule application sans frotte et sans bain.

Avantages. — Ne tache ni le linge ni la peau, d'une odeur agréable. Ni toxique, ni irritant, supprime instantanément les démangeaisons.

En flacons de 60 grammes : 15 fr.
— 120 — 28 fr.

Laboratoire du Sarcoptol
177, rue de Courcelles — PARIS (XVIIe).
(Tél. : Etoile 29-54.)

SARIDON

Composition : Formule nouvelle :

Phényldiméthylisopropylpyrazolone.	0 gr. 15
Acétylparaphénétidine.....	0 gr. 25
Allylisopropylacétylcarbamide	0 gr. 06
Triméthylxanthine	0 gr. 05

Pour un comprimé.

Propriétés. — Jugule la douleur, supprime les maux de tête, apaise la fièvre, calme l'éréthisme nerveux. Aucune possibilité d'accumulation, aucun danger d'accoutumance, aucun risque de toxicomanie.

Indications. — Algies, névralgies, migraine, grippe, rhumatisme, maux de dents, sinusite, otite, etc...

Posologie. — 1 à 3 et même 4 comprimés par jour. A prendre avec un peu d'eau ou de liquide quelconque.
Enfants : 1/4 à 1/2 dose suivant l'âge.
Etui de 10 comprimés. Prix : 5 francs.
Enregistré au Laboratoire National de Contrôle des Médicaments sous le n° 504-63.

Produits F. HOFFMANN-LA ROCHE et Cie
10, rue Crillon — PARIS (IVe).
(Tél. : Archives 91-10.)

SATURALGINE

Comprimés calcaires fluorurés friables.

Propriétés thérapeutiques. — Produit absorbant et alcalin, neutralisant l'acide chlorhydrique. Sédatif des douleurs gastriques. En cas de diarrhée, espace les selles et leur rend leur consistance normale.

Indications. — Toutes les gastralgies et tous les troubles dyspeptiques liés à l'hyperchlorhydrie. Les fermentations anormales de la digestion accompagnées ou non de diarrhée.

Posologie et mode d'emploi. — 1 comprimé à la fin des repas. Sucer ou délayer dans un peu d'eau. Ensuite 1 ou 2 comprimés au moment des douleurs.
La boîte : 8 fr. 75.

Laboratoire Central de la Bastille
3, boulevard Beaumarchais — PARIS (IIIe).

SAUBARSINOL

Collutoire au *Novarsénobenzol* (1 gr. 60 %), à l'extrait fluide d'*Arnica Montana* et au *Citrate de soude.*

Indications thérapeutiques. — *Angines rouges, Angines de Vincent, Angines pseudo-membraneuses, Angines herpétiques, Gingivites, Stomatites*, etc.

Mode d'emploi. — En badigeonnages très légers sur les amygdales ou sur les gencives. En instillations nasales, III gouttes dans chaque narine, matin et soir.

Prix : 15 francs.

Laboratoires SAUBA
MONTREUIL — PARIS.

SAUCHOLINE

Forme. — Granulé soluble sucré et aromatisé à la framboise.

Composition. — *Peptone pure de viande* et *sulfate anhydre de magnésie.*

Propriétés thérapeutiques. — Cholagogue puissant. Agit sur l'ensemble des fonctions hépatiques : biliaire, glycogénique, antitoxique. Assure la sécrétion régulière de la bile et un drainage rationnel des voies biliaires.

Indications. — *Congestion du foie* et de la *vésicule biliaire, Ictère, Cholécystite, Lithiase biliaire*, Troubles digestifs ayant une cause hépatique, Inappétence, Nausées, *Constipation par insuffisance biliaire, Urticaire*, Vertiges, Migraine.

Mode d'emploi. — Prendre la Saucholine le matin à jeun dans un peu d'eau chaude. S'étendre ensuite pendant un quart d'heure sur le côté droit.

Adultes : 1 à 3 cuillerées à café.

Enfants au-dessus de 3 ans : 1/4 à 1 cuillerée à café suivant l'âge.

Prix : 16 fr. 50.

Laboratoires SAUBA
MONTREUIL-PARIS.

SAVONS Aᵉ. MOLLARD

SAVONS MOLLARD A TOUS MÉDICAMENTS
SAVONS SULFUREUX DE TOILETTE
Aᵉ. MOLLARD
SAVONS FLUIDES MOLLARD
pour les soins du cuir chevelu
(cèdre, cade, sulfureux, panama)
LOTION Aᵉ. MOLLARD A LA PILOCARPINE
SAVON DENTIFRICE MOLLARD
POMMADE ALCALINO-SULFUREUSE MOLLARD
CRÈME SULFUREUSE DE SAVON MOLLARD
(affections squameuses du cuir chevelu)

Émile LANG et Cie
7, rue Charlot — PARIS (IIIe)
(Tél. : Archives 20-71.)

SCILLARÈNE « SANDOZ »

Adopté par les Hôpitaux de Paris.

Composition. — Tous les principes actifs du bulbe de scille isolés sous forme de glucosides purs.

Forme. — Comprimés à 0 mgr. 8 de substance active, solution à 1/2000; ampoules pour injections intramusculaires profondes de 1 cc. dosées à 0 gr. 0005; suppositoires dosés à 1 mgr.

Propriétés. — Produit pur, cardiotonique et diurétique. Pas d'irritation rénale ou gastrique. Pas d'accumulation.

Indications. — 1° Cœur sénile ; 2° maintien de la compensation; 3° puissant diurétique dans les néphrites, *le diurétique azoturique vrai.*

Posologie. — 1/2 à 2 ampoules par jour, 1 à 2 suppositoires, 1 comprimé ou XX gouttes 2 à 8 fois par jour à doses régulièrement ascendantes puis descendantes.

Prix :
Amp. : 12 francs. — Comp. : 14 francs. — Sol. : 17 francs
Supp. : 18 francs.

Produits SANDOZ
20, rue Vernier — PARIS (XVIIe).

SCILLITRINE

Composition. — Association de Trinitrine, Scille et Gardénal. Dragées à noyau mou contenant II gouttes de la solution alcoolique de Trinitrine à 1/100, 2 cgr. d'Extrait de Scille stabilisé, 1 cgr. de Poudre de Scille stabilisée et 1 cgr. de Phényléthylmalonylurée.

Propriétés. — Hypotenseur par la Trinitrine et le Phényléthylmalonylurée. Diurétique et toni-cardiaque par la Scille.

Indications. — Traitement d'entretien des hypertendus. Traitement des accidents aigus de l'hypertension et des crises d'angor.

Présentation. — Boîte contenant 45 dragées. Durée moyenne : un mois.

Posologie. — Traitement d'entretien : 3 dragées pa jour aux repas, pendant 15 jours *chaque mois*.
Traitement des états aigus : *croquer* 3 à 4 dragées en 10 minutes.

Prix : 20 francs.

Laboratoire PERRIER

17 *bis*, boulevard Rochechouart — PARIS (IXe).
(Tél. : Trudaine 03-01.)

SCLÉROSÉROL

Hypotenseur, Diurétique
Spécifique de l'Artériosclérose.

Composition. — Acide thyminique, Théobromine, Lactose, Extrait de Gui, Silicate de Soude.

Indications. — Hypertension sous toutes ses formes, Rétention chlorurée, Athérome, Scléroses organiques et Prés scléroses.

Forme. — Comprimés dragéifiés.

Dose :

3 à 6 par jour. Avaler les comprimés avec une gorgée de liquide et sans les écraser.

Prix : 16 francs.

Laboratoire Moderne
d'Opothérapie et Biologie Médicale
40, rue Claire-Paulhac — TOULOUSE.

50

SCLÉROSÉRUM

Traitement des Varices, des Hémorroïdes, des Rhinites congestives et hypertrophiques, des Hydrocèles par les injections sclérosantes.

Formule. — Chlorhydrolactate double de quinine et d'urée en milieu glycériné. (Employée dans les hôpitaux.)

Indications, technique et posologie. — Demander à nos Laboratoires l'opuscule traitant ces questions et contenant quelques-unes des observations prises dans les hôpitaux de Paris.

Avantages sur les autres solutions. — 1° Le plus actif des sels employés ; 2° absolument indolore pendant et après l'injection (jamais de crampe) ; le moins réactionnel pour les tissus périvasculaires ; 4° nullement escarrotique à des doses permettant des scléroses étendues et complètes ; 5° sa présentation permet d'obtenir automatiquement tous les taux de solution désirables.

Traitement. — Varices : 45 francs ; Hémorroïdes : 30 francs ; O. R. L. 30 francs ; Hydrocèles : 30 francs.

Laboratoires ANA
18, avenue Daumesnil — PARIS (XIIe).
(Tél. : Dorian 52-12.)

SCUROCAÏNE

Chlorhydrate du para-aminobenzoyl-diéthylaminoéthanol.

Le moins toxique des succédanés de la cocaïne.

Solutions : en ampoules stérilisées à divers titres, additionnées ou non de Rénaleptine, pour usages anesthésiques.

Anesthésie par infiltration. Anesthésie dentaire.

Société Parisienne d'Expansion Chimique
« SPECIA »
Marques Poulenc Frères et Usines du Rhône
21, rue Jean-Goujon — PARIS (VIIIe).

SÉCACORNINE « ROCHE »

Tous les principes actifs de l'ergot de seigle sous une forme soluble et injectable.
Toutes les propriétés de l'ergot de seigle sans ses inconvénients.

Indications. — Hémorragies internes, utérines et autres, Myocardites infectieuses, Congestion pulmonaire, Diarrhées, Leucorrhée, Spermatorrhée, Atonie utérine, Polypes du rectum.

Posologie et modes d'emploi. — Ampoules, solution, comprimés.
1 cc. ou 1 ampoule ou XL gouttes ou 4 comprimés agissent comme 4 gr. de seigle ergoté.
Doses d'urgence : 2 cc. ou LXXX gouttes ou 2 ampoules
Doses moyennes : 1/2 à 1 ampoule, XX à XL gouttes ou 1/2 à 1 cc. par jour.
Thérapeutique locale : 2 cc. ou 2 ampoules par jour en injections intra-utérines ou sous-muqueuses.
Enregistré au Laboratoire national de contrôle des médicaments sous les nos 504-27 (*ampoules*), 504-29 (*gouttes*), 504-28 (*comprimés*).

Produits F. HOFFMANN-LA ROCHE et Cie
10, rue Crillon — PARIS (IVe).
(Tél. : Archives 91-10.)

SÉDACRINE Gouttes

A base de Sédum acre, Polygonum hydropiper et Poeonia avec comme excipient :
Extrait stabilisé de marrons d'Inde et Hamamélis.

Indications. — Toutes affections du système veineux.

Mode d'emploi. — De XX à XXX gouttes avant chacun des deux repas.
Durée moyenne : 30 jours.
Prix : 12 francs.

Laboratoire de la VARILAXINE
SURGERES (Charente-Inférieure).
(Tél. : 59.)

SÉDAORTINE

Composition. — Dragées rouges à noyau pâteux contenant exactement par dragée :

Trinitrine en solution au centième	III gouttes.
Codéine	1 cgr.
Phényléthylmalonylurée	15 mgr.
Caféine	3 cgr.
Benzoate de soude	10 cgr.

Excipient sucré Q. S. pour une dragée.

Propriétés. — La Sédaortine est un médicament *préventif* d'abord et toujours *curatif* de l'Angine de Poitrine, elle calme toutes les douleurs voisines du cœur et de *l'aorte*.

Indications thérapeutiques. — Angine de poitrine, spasmes artériels, aortites douloureuses, insuffisance ventriculaire gauche (Cf. *Journal de Médecine de Paris*, avril-mai 1935).

Mode d'emploi. — Croquer une de ces dragées :
1° Le matin *dès le réveil*.
2° *Avant tout effort physique*.
3° *Avant* l'horaire des douleurs (s'il en existe un).
4° *Pendant* une douleur.
Dose moyenne : 5 à 6 dragées par 24 heures suivant l'avis du médecin.

Prix au public : 16 francs.

Laboratoires BEAUXIS LAGRAVE
72, quai de Jemmapes — PARIS (X°).
(Tél. : Botzaris 38-78.)

SEDARTHRYL

Médication synergique du rhumatisme articulaire et des arthrites.

Salicylate de Sodium	18 gr. 1629	Azotate de Potasse	6 gr.
Salicylate de Potassium	3 gr. 782	Iodure de Sodium	4 gr. 50
Salicylate de Calcium	4 gr. 4392	Antipyrine	4 gr. 50
Teinture de Colchique	2 gr.	Sirop d'écorces d'oranges amères	200 gr.
Benzoate de Sodium	2 gr.	Glycérine	45 gr.
Benzoate de Lithine	2 gr.	Eau distillée q. s. p.	310 cc.
Aspirine	0 gr. 25		

Flacon de 310 cc. 10 jours de traitement. Prix : 22 francs.

Particularités. — Association hyperactive des 3 salicylates, aux diurétiques et à l'iodure de Sodium.

Emploi. — *Cas chroniques* : 3 fois par jour 2 cuillerées à café, au milieu des repas.

Cas aigus : De 8 à 12 cuillerées à café dans des tisanes bien sucrées.

Indications. — Rhumatisme articulaire aigu et surtout chronique, douleurs articulaires. Arthrites rhumatismales et tuberculeuses.

Laboratoires du PULMODYNOL
(Spécifique pulmonaire, tonique et eupnéique.)
A. GONTARD
22, rue de Nemours — PARIS.

SÉDASTHMINE

Composition :

Kl	0,10
Poudre thébaïque	0,005
Camphre	0,03
Benzoate de Soude	0,05
Extrait sec Polygala	0,01
— Lobélie	0,005
— Grindélia	0,01
Caféïne	0,02

Pour une capsule.

Propriétés. — Active la circulation pulmonaire, désencombre les bronches, désaphyxie le malade, fluidifie l'hyper-secrétion bronchique, facilite l'expectoration, antispasmodique.

Indications. — Asthme et toutes dyspnées asthmatiformes, emphysème, bronchites chroniques, gazés de guerre, tuberculeux, tousseurs et cracheurs chroniques.

Présentation et prix. — Un étui de 40 capsules, enrobées dans du gluten toluisé : 12 francs.

Posologie et mode d'emploi. — Avaler sans croquer 2 capsules matin, midi et soir.

Pharmacie Centrale de la Bastille
P. BAYLOT,
3, boulevard Beaumarchais — PARIS (IIIe).

SÉDERGINE

Synergie sédative et régulatrice du système nerveux.

Formule :

Borotartrate de Potasse	0 gr. 20
Gardénal	0 gr. 02
Extrait fluide de passiflore	0 gr. 06
Extrait fluide de cratœgus	0 gr. 03
Extrait mou de Piscidia	0 gr. 03
Peptone polyvalente	0 gr. 03

Pour 1 comprimé.
40 dragées en tube. Prix : 16 francs.

Particularités. — Gardénal et tartrate borico-potassique associés à doses efficaces aux principes végétaux et à la peptone polyvalente agissant comme antianaphylactique.

Présenté aux névropathes comme régulateur du système nerveux, avec le minimum d'explications.

Emploi. — 2 à 3 dragées par jour chez les névropathes.
6 à 8 dans l'épilepsie.

Indications. — Médication de choix des irritables, des émotifs, des anxieux, des névropathes, des intoxiqués. Insomnie. Troubles nerveux de la ménopause, des syndromes solaires et digestifs. Spasmes. Eréthisme cardiaque. Epilepsie.

Laboratoires du PLASMOCALCIUM
(Chlorure de calcium assimilable.)
J. C. **ARNAULT**, SAINT-JUST-EN-CHAUSSEE (Oise).
O. C. P. Toutes Drogueries et Pharmacies.

SEDLITZ CHANTEAUD

Composition. — Granulé effervescent composé de Sulfate de Magnésie parfaitement déshydraté, rendu légèrement effervescent par l'addition d'une petite quantité d'Acide tartrique et de Bicarbonate de soude.

Indications. — Dépuratif, Laxatif, Purgatif.

Doses et mode d'emploi :

Laxatif : 1 cuillerée à café.
Purgatif : 1 à 2 cuillerées à soupe.
Se prend à jeun dissous dans un peu d'eau.
Prix de vente au public : 8 fr. 40 (taxe comprise).

Laboratoires CHANTEAUD
J. LAURIN, Pharmacien
3 et 5, rue Alexandre-Dumas
SAINT-OUEN (Seine).

SÉDOBROL « ROCHE »

Extrait de bouillon végétal concentré achloruré et bromuré.

Tablettes. — 1 tablette = 1 gr. NaBr.

Mode d'emploi et doses. — *Adultes* : 1 à 5 tablettes par jour.

Enfants : 1/2 à 2 tablettes par jour, selon l'âge.

Dans une tasse d'eau très chaude, on fait dissoudre une ou deux tablettes de *Sédobrol « Roche »* : on prépare ainsi instantanément un bouillon particulièrement savoureux que l'on peut prendre à n'importe quel moment de la journée.

Propriétés thérapeutiques. — Médicament sédatif, hypnotique et calmant donnant des résultats certains et permettant d'imposer un *traitement bromuré* intensif *dissimulé*, tout en rendant agréable le régime déchloruré.

Indications thérapeutiques. — Insomnies, névralgies, excitabilité, irritabilité, gastralgies, dyspepsies, palpitations, cardiopathies, migraines, spasmes, convulsions, chorée, névroses, épilepsie, etc.

Enregistré au Laboratoire national de contrôle des médicaments sous le n° 504-31

PRODUITS
F. HOFFMANN-LA ROCHE et Cie

10, rue Crillon — PARIS (IVe).
(Tél. : Archives 91-10.)

SÉDOFOLLINE

Composition et propriétés. — 1° *Folliculine* ovarienne : Dosage garanti, activité constante. — 2° Extrait ovarien spécial : Action naturellement synergique de toutes les hormones ovariennes à l'exclusion de l'hormone lutéinique. — 3° Thyroïdiene (faible dose) : Synergie thyro-ovarienne. — 4° Sédobenzyl (non toxique) : Sédatif et antispasmodique.

Forme. — Dragées friables à enrobage soluble, dosées à raison de 12 unités physiologiques.

Indications. — Tous les troubles de la fonction ovarienne.

Dosage. — Chaque dragée est dosée à raison de 12 unités physiologiques de Folliculine.

Mode d'emploi. — 2 à 8 dragées par jour, loin des repas. Dose moyenne : 4 dragées par jour.

Traitement. — 8 jours de traitement, 8 jours de repos jusqu'à résultat satisfaisant. Continuer chaque mois pendant les 8 jours précédant l'époque présumée des règles.

Prix : 20 francs pour 10 jours.

Laboratoires ODILIA
E. LACOMBE, pharmacien
42, rue du Mont-Cenis — PARIS (XVIII°).
(Tél. : Montmartre 01-51.)

SEDOGASTRINE

Sédatif gastrique.

Formes. — Granulé, comprimés (avec bonbonnière de poche).

Composition. — 1° *Substances neutralisantes* :
Hydroxyde de magnésium, Carbonate de calcium léger, précipité à froid.
2° *Substances modératrices de la sécrétion* :
Phosphate de sodium, Phosphate de calcium.
3° *Substance calmante et antispasmodique* :
Poudre de Ciguë à dose inoffensive, mais suffisamment active.

Propriétés thérapeutiques :
Sédation des phénomènes douloureux gastriques.
Réparation de la muqueuse de l'estomac.
Pas de constipation.
Pas d'accoutumance.

Indications. — Hypersécrétion.
Hyperacidité.
Dyspepsies douloureuses.
Spasmes.
Ulcères.

Posologie. — Après les repas et au moment des douleurs, prendre :
Granulé : 1 à 2 cuillerées à café.
Comprimés : quatre à six jusqu'à sédation.
Prix : 12 fr. 50.

Laboratoires du Docteur ZIZINE

Docteur en Médecine — Docteur en Pharmacie — Ex-interne en Pharmacie — Lauréat des Hôpitaux — Lauréat des Fac. de Méd. de Paris et Bordeaux.

24 et 26, rue de Fécamp — PARIS (XII°).
(Tél. : Diderot 28-96.)

SÉDO-HYPOTENSEUR DAUSSE

Composition. — Comprimés de composés organiques nouveaux : le phényl-éthyl-barbiturate d'Yohimbine, le phényl-éthyl-barbiturate de quinine.

Propriétés thérapeutiques. — Baisse de pression par vaso-dilatation ; action cardiotonique, action sédative. Cette préparation réalise pour la première fois un effet hypotenseur artériel concomitant d'un renforcement cardiaque et d'une sédation des troubles nerveux qui compliquent l'hypertension.

Indications. — Tous les cas d'hypertension artérielle (artériosclérose, spasmes vasculaires, palpitations, éréthisme cardiaque, extra-systoles, angoisse, angine de poitrine).

Mode d'emploi. — 2 à 3 comprimés par jour, 1 avant chaque repas, par périodes de 8 à 12 jours, avec intervalle d'une semaine entre 2 cures.
Pas de contre-indication autre que l'hypotension artérielle.

Le flacon de 24 comprimés : 15 francs.

Laboratoires DAUSSE

4, rue Aubriot — PARIS (IVe).

SÉDOL

Association Scopolamine-Morphine.

Mode d'emploi et doses. — 1° **Ampoules** : 1 à 3 injections hypodermiques par 24 heures ;
Comprimés (Pérosédol) : 1 à 3 par 24 heures.
Suppositoires : voir « **Supposédol** ».

Propriétés thérapeutiques. — Beaucoup plus actif que la morphine employée seule.

Indications. — Phénomènes douloureux, Insomnies douloureuses, Cancers, Spasmes, Crises tabétiques, Maladie de Parkinson, Anesthésie chirurgicale, Accouchements, Suites opératoires, etc.

Prix de vente au public :	La boîte de 12 ampoules :	25 fr.
	La boîte de 6 ampoules :	18 fr.
	Le tube de 12 comprimés (Pérosédol) :	10 fr.

Société Générale d'Applications Thérapeutiques

THERAPLIX

R. MOREUX, Pharmacien, Ancien interne des hôpitaux.

98, rue de Sèvres — PARIS (VIIe).

(Tél. : Ségur 13-10, 6 lignes groupées.)

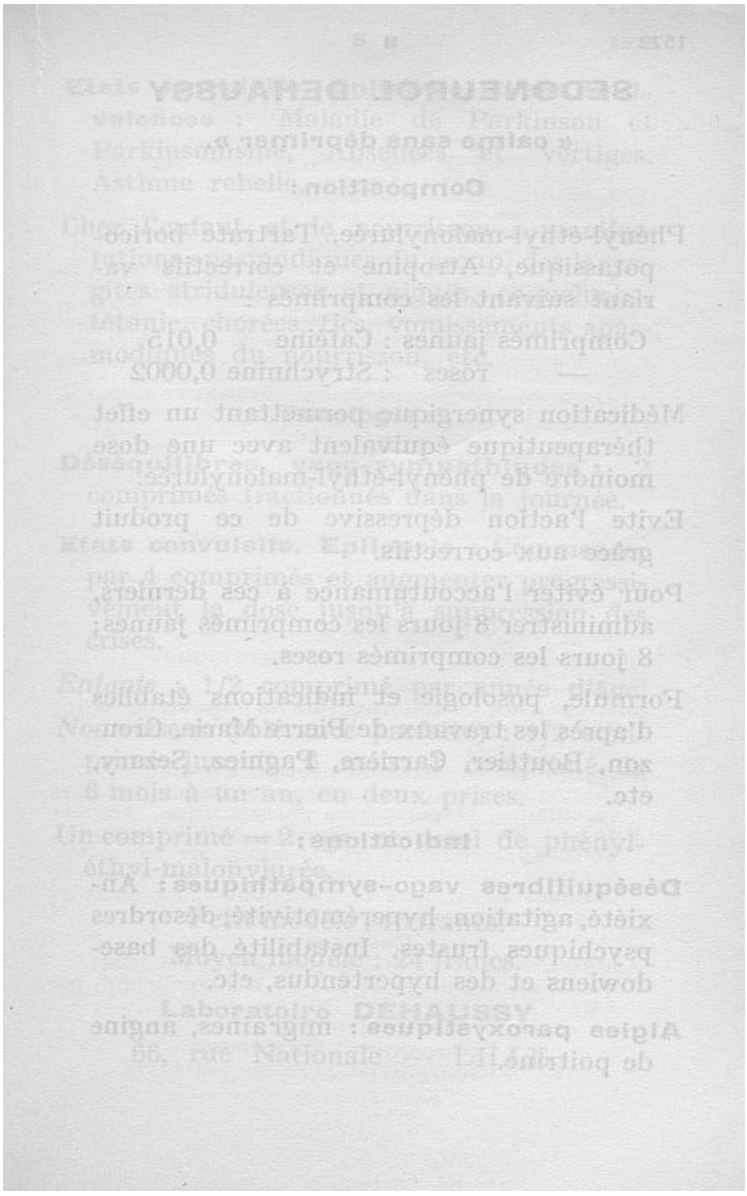

SEDONEUROL DEHAUSSY

« calme sans déprimer ».

Composition :

Phényl-éthyl-malonylurée, Tartrate borico-potassique, Atropine et correctifs variant suivant les comprimés :

Comprimés jaunes : Caféine 0,015
— roses : Strychnine 0,0002

Médication synergique permettant un effet thérapeutique équivalent avec une dose moindre de phényl-éthyl-malonylurée.

Evite l'action dépressive de ce produit grâce aux correctifs.

Pour éviter l'accoutumance à ces derniers, administrer 8 jours les comprimés jaunes; 8 jours les comprimés roses.

Formule, posologie et indications établies d'après les travaux de Pierre Marie, Crouzon, Bouttier, Carrière, Pagniez, Sezary, etc.

Indications :

Déséquilibres vago-sympathiques : Anxiété, agitation, hyperémotivité, désordres psychiques frustes, Instabilité des basedowiens et des hypertendus, etc.

Algies paroxystiques : migraines, angine de poitrine.

Etats convulsifs. Epilepsie et ses équivalences : Maladie de Parkinson et Parkinsonisme, Absences et vertiges. Asthme rebelle, etc.

Chez l'enfant et le nourrisson : manifestations spasmodiques du croup, des laryngites striduleuses et aiguës, coqueluche, tétanie, chorées, tics, vomissements spasmodiques du nourrisson, etc.

Posologie :

Déséquilibres vago-sympathiques : 2 comprimés fractionnés dans la journée.

Etats convulsifs. Epilepsie : Commencer par 4 comprimés et augmenter progressivement la dose jusqu'à suppression des crises.

Enfants : 1/2 comprimé par année d'âge.

Nourrissons (tolérance parfaite) : 1/2 comprimé jusqu'à 6 mois. 1 comprimé de 6 mois à un an, en deux prises.

Un comprimé = 2 cgr. et demi de phényl-éthyl-malonylurée.

Petit modèle : 10 francs.

Moyen modèle : 24 francs.

Laboratoire DEHAUSSY

66, rue Nationale — LILLE.

SÉDOPATHYL

Composition :

Extrait de crataegus stabilisé	0 gr. 05
Extrait de hyosciamus	0 gr. 01
Extrait de passiflora	0 gr. 05
Extrait de paulinia	0 gr. 03
Extrait de valeriana	0 gr. 04
Diéthylmalonylurée sodique	0 gr. 015

Pour 1 comprimé.

Indications. — Angoisse, anxiété, cauchemars, états dépressifs, états névropathiques, excitation nerveuse, insomnie nerveuse, irritabilité, mal de mer, mélancolie, neurasthénie, psychasthénie, surmenage intellectuel, troubles cardiaques, troubles nerveux de la ménopause.

Posologie et mode d'emploi :

a. Sédatif nervin : 1 à 2 comprimés avant chacun des deux principaux repas.

b. Hypnotique : 1 comprimé avant le repas du soir et 2 comprimés au moment du coucher, dans une tisane.

Présentation et prix :

Une boîte de 40 comprimés : 16 francs.

Enregistré au Laboratoire National de Contrôle des Médicaments sous le n° 1115-2.

Laboratoires J. ESCOUBET

96, avenue de Clichy — PARIS (XVIIe).

SÉDOPAVÉRINE

Sédatif Nerveux et Cardiaque.

Forme. — Comprimés.

Composition. — Chlorhydrate de Papavérine, 0,01 ; Phényléthylmalonylurée, 0,02 ; Bromhydrate de Quinine, 0,05.

Indications. — Troubles nerveux cardiaques, Tachycardies, Arythmie extra-systolique, Spasmes vasculaires, Hypertension paroxystique, Angines de poitrine et Algies cardiaques, Asthme essentiel, Toux spasmodiques et Spasmes de la glotte, Spasmes digestifs (gastriques et intestinaux), Coliques hépatiques et vésiculaires, Insomnie et Anxiété des vagotoniques, Mal de mer.

Posologie :

Adultes : 3 comprimés par jour avant les repas.

Enfants, au-dessus de 10 ans : 1 à 2 comprimés par jour.

Prix de vente au public : 16 francs.

Laboratoire PHILIPPE

122, faubourg Saint-Honoré — PARIS.

SEDORHINOL

Médication décongestive et antiseptique des voies respiratoires supérieures.

Pommade nasale, Inhalation, Bains de gorge.

Indications. — Coryzas, rhinites, sinusites, adénoïdites, angines et amygdalites, laryngites, rhino-bronchites, otites.

Trois formes. — A) *Sedorhinol mixte*, comprend dans une même boîte :

1° Un tube de pommade nasale (canule) baume semi-liquide : adrénaline huileuse, stovaïne benzoate de soude, essences aromatiques.

2° Comprimés inhalants : association d'essences de plusieurs espèces aromatiques (thym, romarin, lavande, menthe), bicarbonate et perborate de soude.

Ces comprimés solubles entièrement et progressivement en 4/5 minutes dans de l'eau à 75° permettent une inhalation et un bain de gorge, à la demande.

B) *Pommade de Sedorhinol* ; seul baume nasal pour antisepsie et décongestion des fosses nasales, pré et post-opératoire.

C) *Comprimés de Sedorhinol* : Séparément employés pour inhalations, bains de gorge et de bouche (toutes affections de la muqueuse bucco-pharyngée).

Prix :

Comprimés : 15 francs. — Pommades : 9 francs. — Total : 18 francs.

Laboratoires A. REGAGNON et Cie
276, rue Lecourbe — PARIS (XV°).
(Téi. : Vaugirard 26-30.)

SÉDORMID « ROCHE »

Allylisopropylacétylcarbamide.

(Chaque comprimé est dosé à 0 gr. 25).

Propriétés :

Sédatif hypnogène doux et inoffensif, très maniable ; ne s'accumule pas.

Indications :

Toutes les Insomnies légères de quelque nature qu'elles soient : Anxiété, Mélancolie, Symptômes hypernerveux, etc.

Doses et mode d'emploi :

Dose sédative : 2 à 3 comprimés dans la journée.

Dose hypnogène : 1 à 2 comprimés au coucher.

Boîte de 20 comprimés.

Enregistré au Laboratoire national de contrôle des médicaments sous le n° 504-32.

Produits

F. HOFFMANN-LA ROCHE et Cie

10, rue Crillon — PARIS (IVe).

(Tél. : Archives 91-10.)

SÉDOSALYL

Présentation. — Granulés à base de **Salicylate double de Sodium et de Pyramidon** en milieu alcalin. L'addition de **Bicarbonate de Soude** évite les accidents d'intolérance provoqués par la médication salicylée. La saveur nauséeuse du médicament est ici masquée par un excipient aromatique d'un goût agréable. Enfin la présence de **Campho-sulfonate de Soude** s'explique par son action tonicardiaque qui empêche la dépression pénible consécutive à l'ingestion de fortes doses de Salicylates.

Composition. — Chaque cuillerée à café contient :

Salicylate double de Sodium et de pyramidon	0,50
Phénylcinchoninate de Soude	0,125
Camphosulfonate de Soude	0,025
Bicarbonate de Soude, Excipient parfumé	q. s.

Indications. — Rhumatisme aigu et chronique, Arthralgies, Diathèse urique, Névralgies, Douleurs articulaires, Infections hépatiques, Angiocholites, Goitre exophtalmique.

Doses et mode d'emploi :

1° **Rhumatisme articulaire aigu** : de 8 à 15 cuillerées à café par 24 heures et plus suivant avis du médecin.

2° **Cure d'entretien** (10 à 20 jours par mois) : 2 à 8 cuillerées à café et plus par 24 heures.

3° **Rhumatisme chronique** : de 4 à 6 cuillerées à café et plus par 24 heures.

NOTA. — Une ou deux cuillerées à café de **Sédosalyl** devront être prises dans 1/2 verre d'eau de Vichy ou mieux de Tisane (réglisse, frêne ou reine des prés).

Prix : 16 francs (taxe comprise).

Laboratoires TAVERNIER

32, rue de l'Ouest — PARIS. (Tél. Ségur 08-13.)

SÉDOSINE

Solution.

Sédatif du système neuro-végétatif.
Association végétale hyperactive.

Dans la SÉDOSINE, l'action antispasmodique bien connue de la Jusquiame, employée à doses minimes, se trouve considérablement augmentée par la présence de la Passiflore et du Crataegus.

« Malgré sa pauvreté en éléments actifs, la Passiflore semble bien exalter l'action antispasmodique de la Jusquiame » (Henri Leclerc).

La SÉDOSINE, basée sur ces principes, agit à l'encontre des hypnotiques, par un processus de détente sans provoquer l'intoxication de la cellule nerveuse. Sa composition végétale en fait néanmoins un antispasmodique réellement actif.

Indications. — Etats spasmodiques. Excitation nerveuse. Insomnie. Neurasthénie. Psychasthénie. Mélancolie.

Posologie.

Contre l'insomnie : 2 à 3 cuillerées à café prises en une seule fois avant de se coucher.

Sédatif nerveux : Dose moyenne : 1 à 3 cuillerées à café ou davantage dans le courant de la journée, suivant tolérance du malade.

La SEDOSINE se prend en nature ou mieux dans un peu de tisane.

Prix : 16 francs.

Laboratoires LICARDY

38, boulevard Bourdon — NEUILLY-PARIS.
(Tél. : Maillot 17-75.)

SEDOSOL

Pommade anti-hémorroïdaire à excipient gélosé

Composition :

Menthol	0,01
Camphre	0,03
Goménol	0,05
Stovaïne	0,12
Acide phénique	0,30
Sous-Gallate Bismuth	0,30
Teinture de marrons d'Inde	0,90
Oxyde de zinc	1,20
Adrénaline au millième	1,50
Excipient gélose	35

Indications. — Hémorroïdes.

Présentation. — Tube canule ébonite sous étui cellophané.

Mode d'emploi. — Une application matin et soir. La canule ébonite permet d'atteindre les hémorroïdes internes.

Remarque. — L'excipient gélosé absorbé par la muqueuse assure une action certaine des médicaments véhiculés.

Prix 12 francs.

Laboratoires LUTSIA

4, Villa Ornano — PARIS (XVIIIe).

(Tél. : Montmartre 23-31.)

SEDOTONINE GROS

Composition. — Extrait de Strophantus, phényléthylmalonylurée, extrait d'anémone.

Indications. — Médication tonicardiaque et antispasmodique. Traitement de l'hypertension artérielle. Sédatif général.

Forme. — Dragées.

Doses. — 3 dragées par jour, à prendre à intervalles espacés : 1 au réveil et 1 avant les deux principaux repas. A croquer ou à avaler avec un peu d'eau.

Prix : 15 francs (durée moyenne de l'unité : 15 jours).

Laboratoires GROS

13, place Delille — CLERMONT-FERRAND

(Tél. : 0-55.)

SÉDOTYOL

Pommade antiprurigineuse et anesthésique.

Pommade non toxique, absolument inoffensive, ne contenant aucun produit du genre de la cocaïne, ni des tableaux A et B.

Indications. — Toutes les lésions épidermiques prurigineuses ou douloureuses : prurits, urticaire, piqûres d'insectes, brûlures, éruptions, etc.

Action. — Le SÉDOTYOL calme instantanément le prurit et la douleur.

Mode d'emploi. — En larges applications loco dolenti.

Présentation :

Le tube : 12 francs.
Le 1/2 tube : 7 francs.

Laboratoires du Docteur DEBAT
60, rue de Monceau — PARIS (VIIIe).

SEIGNET'FRUITS

Composition. — Limonade aux sels de fruits, Extraits végétaux et Eau diurétique. Goût réputé. Purge sans nausées ni coliques.

Propriétés thérapeutiques. — Purgatif et laxatif.

Indications. — Désinfection de l'estomac, du foie, de l'intestin. Purgation douce (opérations, accouchements).

Mode d'emploi :

Adultes : Purgatif. Un flacon le matin à jeun.
Enfants : 1/4 à 1/2 flacon, suivant l'âge.
Laxatif : Un verre à bordeaux au réveil ou au coucher un jour sur deux.

Prix : 6 fr. 75.

Laboratoire des ABATILLES
Route du Moulleau — ARCACHON.

SELAMON

Composition et présentation. — Chlorure d'ammonium pur en comprimés à 50 centigrammes.

Dose et mode d'emploi. — 3 à 6 comprimés par jour au milieu des repas.

S'emploie avec succès dans tous les cas où il y a intérêt à modifier l'équilibre acide-base dans le sens de l'acidité. Médication prophylactique très active de la lithiase rénale.

Prix : 15 francs.

Établissements T. LECLERC — S. A.
10, rue Vignon — PARIS (IXe).

SEL DE HUNT

Alcalin type.

Régulateur normal de l'Acidité gastrique et des Fonctions digestives.

Indications. — Dyspepsies, Gastralgies, Hyperchlorhydrie, Hyperacidité, Fermentations acides de l'Hyper et de l'Hypo-Chlorhydrie.

Forme. — Granulé friable.

Posologie. — Une à une cuillerée et demie à café dans 1/2 ou 1/4 de verre d'eau. Pour les légers malaises ne nécessitant que de petites doses, on peut à la rigueur prendre le *Sel de Hunt* à sec.

Prix au public : 9 fr. 50 le flacon.

Laboratoire ALPHONSE BRUNOT
16, rue de Boulainvilliers — PARIS.
(Tél. : Auteuil 20-21.)

SEL D'EWALD

Enregistré au Laboratoire National de Contrôle des Médicaments.

Médication alcaline, sédative des douleurs d'estomac.
Le Sel d'Ewald se présente sous la forme d'un granulé assimilable, de saveur agréable, constitué par un mélange de : Citrate de soude, Kaolin, Carbonate de Bismuth, Carbonates de Chaux et Magnésie.
Le Sel d'Ewald trouve son application dans le traitement des : Gastralgies, Dyspepsies douloureuses, Hyperchlorhydrie, Fermentations acides, Ulcères de l'Estomac, Spasmes, Pyrosis, Vomissements de la grossesse.

Mode d'emploi. — Une cuillerée à café de granulé délayé dans 1/4 de verre d'eau ou de lait après les repas ou bien au moment des crises.
Le Sel d'Ewald ne contenant aucun toxique est absolument inoffensif et il ne constipe pas.

Prix : 10 francs.

BRACQUEMOND et Cie,
Docteurs en Pharmacie
105, rue de Normandie — COURBEVOIE (Seine)
(Tél. : Défense 05-54.)

SEL DIGESTIF BÉ ME CÉ

Forme. — Poudre.

Composition. — Bicarbonate de soude, Magnésie, Carbonate de chaux léger, Lactose, Essence d'anis.

Indications. — Hyperacidose gastrique aiguë, Vomissements incoercibles.

Doses. — Une cuiller à café après chaque repas.

Prix : 7 fr. 50.

Laboratoires Gastro-Entérologiques
O INOT
21, rue Violet — PARIS (XVe).
(Tél. : Ségur 69-13.)

SELENIOL

Description. — Complexe colloïdal électrique à base de sélénium en ampoules de 3 cmc. (4 par boîte).

Action thérapeutique. — Le Séléniol est une solution limpide de couleur brune : sous cette forme il n'est pas toxique et possède une affinité notable pour les cellules néoplasiques dont il provoque la liquéfaction, il améliore les troubles fonctionnels et relève l'état général.

Indications. — 1 à 3 ampoules par semaine en injections intramusculaires profondes ou intraveineuses, dans le traitement des affections néoplasiques, soit seul, soit associé à la Cytuline Couturieux.

Prix : 36 francs pour 8 jours de traitement.

Laboratoires Ch. COUTURIEUX
18, avenue Hoche — PARIS
(Tél. : Carnot 18-75.)

SEL HÉPATIQUE U. N. ARQUEVAUX

Enregistré au Laboratoire National de Contrôle des médicaments sous le n° 439-2, en vue de la possibilité de prescription aux Assurés Sociaux.

Composition. — Complexe alcalin hypersolvant de l'acide urique.

Composition Centésimale :

Carbonate de Lithine	0,5286
Sulfate de Potasse	2,6431
Chlorure de Sodium	2,0264
Sulfate de Sodium	24,2290
Citrate de Sodium	11,0132
Bicarbonate de Sodium	48,5462
Sel de Seignette	11,0132

Forme. — Poudre blanche entièrement soluble.



Propriétés thérapeutiques. — Insuffisance hépatique. Lixiviation de l'organisme par osmose isotonique ; action désincrustante décuplée analogue à celle des stations thermales de Carlsbad, Contrexéville, Bagnoles. Dissolvant de l'acide urique, éliminateur de toxines. Laxatif. Stimulant des fonctions de l'estomac, du pancréas, du foie, des reins et de l'intestin. Régulateur du métabolisme physiologique.

Indications. — Arthritisme, Traitement des troubles dus à l'acide urique (Rhumatisme, Goutte, Gravelle, Névralgies, Lumbago, Sciatique, etc.). de l'Artério-Sclérose, des Phlébites et troubles trophiques, de la Constipation. Anti-acide. Anti-rhumatismal. Lithiases hépatique et rénale.

Posologie. — Une cuillerée à café rase (5 grammes) dans 200 grammes d'eau, de préférence très chaude à prendre le matin à jeun 25 jours de suite.

Le flacon : 15 fr. (pour 25 jours de traitement).

Conservation indéfinie.

Laboratoires L. ARQUEVAUX
Pharmacien à ÉTAMPES (S.-et-O.).
(Tél. : 241.)

SELOR

Complexe auro-médicamenteux assimilable par voie buccale (cachets).

SELOR N° 1.

Composition. — Chlorure d'or, codéine, extrait d'aconit, poudre de belladone, terpine, composé solide contenant du bromoforme, acide acétyl-amino-oxyphénylarsinique, ergostérine irradiée, extrait de quinquina, pepsine amylacée, sels de chaux.

Propriétés et Indications. — Actif, facilement maniable, ne causant pas d'accidents.
Par sa quadruple action :

1° Spécifique ; 2° Reconstituant ; 3° Calmant de la toux ; 4° Eupeptique ;

est indispensable au traitement de toutes les maladies pulmonaires, aiguës ou chroniques, tuberculeuses ou non.

Mode d'emploi. — 3 cachets par jour ou suivant indication médicale.

Prix : 30 francs.

SELOR N° 2.

Composition. — Est celle du SELOR N° 1, mais sans calmant de la toux.

Indications. — Outre le traitement des affections pulmonaires ne nécessitant pas l'emploi de calmant de la toux, les SELOR N° 2 sont employés efficacement dans le traitement des RHUMATISMES CHRONIQUES.

Mode d'emploi. — 3 cachets par jour ou suivant indication médicale.

Prix : 28 francs.

Laboratoires des Produits L. CHAUVIN
3, rue de Vouillé — PARIS (XV°).
(Tél. : Vaugirard 21-10.)

SELS DE LITHINE EFFERVESCENTS

Le Perdriel.

Nature. — Sels de Lithine.

Action. — Les sels de Lithine, en opérant sur le foie, tarissent à la source même la production de l'acide urique en modifiant la nutrition troublée.

Indications. — *Carbonate*, rhumatisme, goutte, *Benzoate*, coliques néphrétiques, gravelle, coliques hépatiques, albuminurie, diabète, *Salicylate*, rhumatisme articulaire, rhumatisme chronique. *Glycérophosphate*, diathèse arthritique goutteuse, accompagnée de neurasthénie, possède en même temps les propriétés reconstituantes de l'acide glycérophosphorique. *Bromhydrate*, sédatif par le brome. Par la lithine dissout l'acide urique et les urates alcalins. *Citrate*, diathèse rhumatismale.

Posologie et mode d'emploi. — Chaque flacon de sels de Lithine est surmonté d'un bouchon-mesure qui contient 20 centigrammes de principes actifs. Faire prendre dans de l'eau sucrée ou non, ou dans de la bière ou du lait.

Prix : 16 francs.

Laboratoires LE PERDRIEL
11, rue Milton — PARIS (IXe).

SELS INTAR

Forme. — Granulé effervescent.

Composition. — Chlorure de Mg, Sulfate de Mg, Sulfate, phosphate, bicarbonate de Na, etc...

Propriétés thérapeutiques. — Stimulant des grandes fonctions organiques : Nutrition, Digestion, Secrétion, etc.

Indications. — Rhumatismes, Obésité, Paresse intestinale.

Arthritisme et ses conséquences.

Asthénie, Dermatoses (eczéma, urticaire).

Mode d'emploi. — 1 à 2 cuillerées à café dans 1/2 verre d'eau le matin à jeun ou le soir au coucher.

Cette dose peut être augmentée suivant les indications du médecin.

Laboratoire FAURE
83, boulevard de la Villette — PARIS.
Echantillons sur demande :
Société d'Expansion thérapeutique
46, faubourg du Temple — PARIS.

SELS-MAGS

Composition. — Sulfate sec de magnésie, sulfate sec de soude, citrate monosodique, sel halogène du magnésium, phosphate de soude, etc.

Propriétés. — Favorise la sécrétion et l'excrétion de la bile, réalise le drainage des voies biliaires.

Indications. — Toutes congestions du foie et de la vésicule biliaire, jaunisse, cholécystite, angiocholécystite, dyspepsies, aérophagies, constipation, migraines, hypocondrie, vertiges, prurits, urticaire, langue sale, etc.

Posologie et mode d'emploi. — 2 comprimés le matin dans un verre d'eau chaude ou dans 1/2 verre d'eau avant le repas de midi. La dose peut être augmentée ou diminuée suivant les prédispositions individuelles.

Aucune contre-indication.

Présentation et prix. — Une boîte comprimés effervescents : 18 francs.

Inscrit aux Assurances Sociales.

G. LESOURD, Pharmacien
88, rue Duhesme — PARIS (XVIIIe).

SELUNIC

Sel de fruits. Sel de santé.

Composition. — Sels de soude, formant, à l'addition d'eau, un citro-tartrate de soude. Une cuillerée à café dans un verre d'eau représente environ 5 grammes de citro-tartrate de soude.

Forme. — Poudre blanche granulée très fine, sans aucun goût ni parfum et ne contenant aucun sel minéral.

Propriétés. — Régulateur simple et efficace de la Santé, son effet repose sur les propriétés bienfaisantes des fruits frais.

Indications et mode d'emploi. — Maladies du foie et des intestins. — Une cuillerée à café dans un verre d'eau à jeun.

N. B. — Plus l'eau sera chaude, plus l'action sera rapide.

Estomac, impuretés du sang, maux de tête. — Une cuillerée à café dans un verre d'eau une demi-heure après les repas.

État bilieux, indigestion, excès de table. — Une cuillerée à dessert dans un verre d'eau en se couchant, renouvelée le matin au réveil.

Désaltérant et rafraîchissant. — Contre la soif, état fiévreux, etc... Presser une tranche de citron dans un verre d'eau et y faire couler une cuillerée à café. Boire par gorgées.

Des doses proportionnées en feront pour les enfants un moyen agréable de remédier à leurs petits malaises.

Obésité. — Une cuillerée à café dans de l'eau tiède, matin et soir, combat l'embonpoint et aide à conserver au corps sa souplesse naturelle.

Comme breuvage. — Dans l'eau : en fait une boisson hygiénique et désaltérante.

Dans le vin et le cidre : une pincée combat l'excès d'acidité, et produit une boisson de table pétillante.

Présentation. — En flacons de 240 grammes : 20 francs. Le modèle « Week-End » de 40 grammes : 6 francs.

SELUNIC, grâce à son Citrate de Soude, liquéfie le Sang.

Enregistré au Laboratoire National de Contrôle des médicaments sous le N° 333-1.

Préparé par : Georges MIQUEL
Pharm. de 1re classe, 1, avenue Lowendal — PARIS (VIIe).
(Tél. : Invalides 16-85.)

SÉNEÇOL

Comprimés antidouleur.

Règles douloureuses, Névralgies, Migraines, Grippe, Rhumatismes, Sciatique et *toutes* douleurs.

Présentation. — Etui aluminium contenant 40 comprimés dragéifiés.

Mode d'emploi. — 4 ou 6 comprimés par jour, loin des repas, et de préférence dans une infusion chaude.

Pour les règles douloureuses, commencer le traitement dès l'apparition des premières douleurs.

Formule:

Chlorhydrate d'éthylmorphine.....	0,001
Caféine	0,025
Extrait mou de Séneçon stabilisé..... (Travaux des Drs Murrel, Burdet, Leclerc, etc...).	0,05
Pyramidon	0,10
Phénacétine	0,15

Prix : 14 francs (entier). 1/2 : 9 francs.
Durée : 8 à 10 jours (entier).
4 à 5 jours (1/2).

Préparé par les Établissements GOY
23, rue Beautreillis — PARIS (IVe).
(Tél. : Archives 34-68.)

SÉOTRAL LEISYN

Éliminateur immédiat de l'Acide Urique, des Urates et des Oxalates.

Formuler : 1 flacon **Seotral Leisyn.**

Présentation : Flacon contenant environ 6 cuillerées à café et 6 paquets pour préparer la tisane dans laquelle doit être pris le Séotral Leisyn.

Mode d'emploi : à jeun, 1 cuillerée à café toutes les deux ou trois heures dans la tisane préparée avec les paquets qui se trouvent joints au flacon, le malade étant au lit et chaudement couvert. Provoque salivation et sueurs abondantes. Le malade doit uriner et aller à la selle avant de prendre le médicament.

Indications : Crises de goutte ou de rhumatismes à l'état aigu, c'est-à-dire datant de six jours au plus.

Action : Brusque saignée urique et oxalique par la salive, la transpiration et les urines.

Pratiquement non toxique et sans action sur le cœur, cette préparation permet le plus souvent de juguler une crise de goutte ou de rhumatismes aigus en trois à six heures, avec trois ou 4 cuillerées à café du médicament.

Prévenir le malade qu'il salivera et transpirera abondamment.

Composition : Méthyle, Cupréine, Muguet, Oignon marin, faible quantité de Colchique électrolysée EVOO, donc non toxique (toxicité réduite de 90 pour 100 et accroissement considérable de son action thérapeutique), Maïs.

Aucune contre-indication. Innocuité absolue.

Les Laboratoires LEISYN, 1 *bis*, rue Molitor — PARIS (XVIe).
(Tél. : Auteuil 14-73). — C. C. Postaux PARIS 1075-98.
Adresse télégraphique : Laboleisyn - PARIS.

SÉPHYDINE

Composition. — La Séphydine est une solution, dans le sérum physiologique, de chlorure de zinc réagissant en milieu acide sur la formaldéhyde. Médicament non irritant jouissant de propriétés particulières vis-à-vis de la peau et des muqueuses.

Propriétés thérapeutiques. — Action antiseptique et stérilisante sur la peau et les muqueuses, action microbicide puissante sans aucune irritation. Action conservatrice de l'intégrité de la cellule épidermique par saturation des liquides humoraux et par excitation des phénomènes biologiques de défense contre l'infection. En raison de ses propriétés excitantes sur la phagocytose, la Séphydine constitue un excellent réparateur des lésions cutanées et des muqueuses, action désodorisante très grande.

Indications :

Dermatologie : Folliculites, furoncles, anthrax, panaris, phlegmons, acnés, érysipèles, ulcères variqueux et cancéreux, alopécie, pelade, sueurs fétides.

Obstétrique : Infections puerpérales.

Gynécologie : Vulvites, vaginites, métrites, cancer utérin.

Vénéréologie : Blennorragie, chancre mou, balanite.

Stomatologie : Gingivite chronique, granulations de la bouche, angines, fétidité de l'haleine.

Oto-Rhino-Laryngologie : Otite, coryza (guérison très rapide de cette affection), laryngite, ozène, sinusites.

Posologie :

Dilution pour injections, lavages locaux, lavage du nez, lavage de l'urètre : 1 cuillerée à café par litre d'eau.

Dilution pour gargarismes, lavage des oreilles : 2 cuillerées à café par litre.

Dilution pour pansements (chancre mou) : 4 cuillerées à café par litre.

Dilution pour ulcères variqueux, anthrax, panaris, désodorisation des pieds et des aisselles : 5 cuillerées à café par litre.

Dilution pour frictions du cuir chevelu : 1 cuillerée à café de Séphydine pour 5 d'eau.

Dilution par attouchements pour piqûres d'insectes (moustiques, guêpes, etc.) : 1 cuillerée à café de Séphydine pour 3 d'eau.

Prix : le flacon de 125 gr., 12 fr. ; de 250 gr., 19 fr. 50.

Laboratoire Séphyda.
CHEVALIER, Pharmacien,
Ex-interne des Hôpitaux de Paris.
CHABEUIL (Drôme).
(Tél. : 8.)

SEPTICÉMINE CORTIAL

Composition. — Di-formine iodobenzo-méthylée, cristallisée, dialysable, injectable, atoxique, *indolore*. Aucune réaction locale ou générale.

Propriétés. — Antisepsie intégrale, interne et externe, diffusion extrême jusque dans le liquide céphalo-rachidien (Maloëns). Chute de la température, régulière, complète, définitive. Microbicide et antitoxinique ; éliminateur hépatique et rénal.

Indications. — Infections aiguës médicales : Grippe, encéphalite, broncho-pneumonie, fièvre typhoïde et paratyphoïde, Entérites aiguës, Fièvres éruptives, Paludisme, Affections rhino-pharyngées.

Infections chirurgicales : Septicémies, pyohémies, infections puerpérales. Pyélonéphrites, Appendicite, Erysipèle, Anthrax, Ostéomyélites, Péritonite tuberculeuse.

Forme. — Ampoules de 4 cc. et 10 cc.

Doses. — Septicémies à marche rapide : 10, 20 cc. et plus dans les 24 h. Septicémies à marche lente : 4 à 10 cc. dans les 24 h.

S'emploie aussi en applications locales et pulvérisations. Pure ou étendue de sérum. Urologie, Gynécologie, Suppurations, Tumeurs ouvertes. Ulcérations de l'amygdale, Rhinites.

Stomatologie : Pulvérisations alvéolaires et gingivales. Injections intra-gingivales, circonscrivant le foyer infectieux.

Prix :

La boîte de 8 *ampoules* de 4 cc. : 23 francs ; de 10 cc. : 40 francs.

La boîte de 4 *ampoules* de 10 cc. : la boîte 21 francs.

Laboratoires CORTIAL

7, rue de l'Armorique — PARIS.

(Tél. : Suffren 53-70 et 53-71.)

SÉRÉNOL

Propriétés thérapeutiques. — Régulateur des troubles de l'hypertonicité nerveuse par déséquilibre neuro-végétatif.
Indications. — Emotivité. Etats anxieux. Insomnies. Neurasthénies. Migraines. Vertiges. Palpitations. Syndrome solaire. Certains prurits.
Composition. — A base de Phenyl-Ethyl-Malonylurée. — Teinture de Belladone. — Hexaméthylène-tétramine. — Peptones polyvalentes. — Extraits de Boldo, Cratœgus, Passiflore, Anémone.
Forme. — Comprimés et liquide (1 cuillerée à café = 2 comprimés).

Mode d'emploi :

1° *Liquide* :
a) *Calmant du système nerveux* : 1 cuillerée à café avant les repas de midi et du soir dans infusion ou eau sucrée.
b) *Hypnotique* : 1 cuillerée à café avant le repas du soir, une seconde au coucher et, si besoin, une troisième au cours de la nuit.
2° *Comprimés* :
a) *Calmant du système nerveux* : 2 comprimés avant les repas de midi et du soir avec infusion ou eau sucrée.
b) *Hypnotique* : 2 comprimés avant le repas du soir, 2 autres au coucher et, si besoin, un cinquième au cours de la nuit.

Prix de vente au public :
Comprimés : 14 francs. — Liquide : 14 francs.

Laboratoires LOBICA
25, rue Jasmin — PARIS (XVIe).
(Tél. : Aut. 81-45, 2 lignes groupées.)

SERICRINE-REY

Complexe Endocrino-Serique.
Médication Hormostimulatrice,
Anti-Hémorragique, Récalcifiante.

Présentation :

Deux formes : Ampoules buvables de 5 cc. pour *Adultes*.
Ampoules buvables de 3 cc. pour *Enfants*.
Composition : Sérum + Ext. Hépatique + Ext. splénique + Ext. médullaire + Ext. Surrénal + Ext. Hypophysaire + Nucl. Fer et Manganèse.
Indications thérapeutiques : Toutes anémies quelles que soient leur origine. Toutes carences et déficiences de l'organisme. Convalescences de maladies aiguës ou infectieuses, états hémorragiques (préventif et curatif), asthénies avec dépressions physique et nerveuse (neurasthénie, anémie cérébrale), accidents de la croissance et de la puberté, troubles de la calcification, bacilloses et états prétuberculeux.
Posologie. — *Adultes* : 2 ampoules Sericrine adultes par jour.
Adolescents : 1 ampoule Sericrine adultes par jour.
Enfants : de 7 à 15 ans : 2 ampoules Sericrine enfants par jour.
de 3 à 7 ans : 1 — — — —
Aucune contre-indication. Absence totale d'accidents sériques.
Prix : Sericrine adultes : Boîte de 10 ampoules de 5 cc. : 20 francs.
Sericrine enfants : — — 10 — de 3 cc. : 15 francs.
Enregistré au Laboratoire National de Contrôle des Médicaments sous les n°s 302-6/1 et 302 6/2.
Laboratoires REY — DIJON. (Tél. 22-12.)

SERIFER

Traitement des déficiences sanguines par le fer vitalisé rendu assimilable après absorption par des Levures vivantes.

Composition. — Ions fer et manganèse, Sérum de cheval, Hormones antianémiques de foie frais, Arsenic organique.

Indications. — Toutes déficiences sanguines, Anémies diverses, Chlorose, Lymphatisme, Etats hémorragiques, Suite d'Opérations, Paludisme.

Forme. — Délicieux granulé chocolaté.

Posologie :

Adultes : 2 ou 3 cuillerées à café par jour avant les repas.

Enfants : Demi-doses.

Prix : 18 francs.

Laboratoire d'Actino-Biologie
LAURENÇON & Cie, Pharmaciens
11, rue François-Giraud
VILLEFRANCHE-SUR-SAONE (Rhône).

SÉROBIOL

Forme. — Ampoules buvables de 5 cc.

Formule. — Extraits de foie, rate. Acide phosphorique. Nucléinate de manganèse. Phosphate acide de sodium, Vitamine B tirée des levures. Sérum de cheval. Sérum de mouton.

Indications. — Carence, déficiences organiques, anémies, prétuberculose, convalescences.

Posologie :

Adultes : 1 ampoule matin et soir aux repas, dans un peu de liquide.

Enfants : 1 ampoule par jour.

Prix : 20 francs.

Laboratoire HOCQUETTE
191, rue du Faubourg-Saint-Antoine
PARIS.
(Tél. : Diderot 04-71.)

SEROCARBONE

Suspension de charbon animal à 2 p. 100 pour injections intraveineuses.

Indications. — Septicémies et états infectieux microbiens, et en particulier : Infection puerpérale, furonculose, phelgmon, salpingo-ovarite, orchi-épididymite, lymphangite, phlébite, arthrite gonococcique, rhumatisme infectieux, pyélonéphrite, grippe, bronchite, pneumonie, pleurésie, cholécystite, otite, parotidite, streptococcies cutanées, pyodermite, impétigo, érysipèle, érythème polymorphe, etc.

Avantages. — Aucun choc, injection indolore, action dans infections dues à virus variés, sédatif de la douleur, inaltérable.

Mode d'emploi. — Injection exclusivement intraveineuse de 3 cc. par 24 heures, à poursuivre suivant les besoins jusqu'à concurrence de 15 injections consécutives. Lubrifier le piston de la seringue à l'huile de vaseline stérilisée.

Présentation. — Boîte contenant 5 ampoules de 3 cc. de Sérocarbone, et 5 ampoules d'Huile de vaseline stérilisée. Prix : 20 francs. Une à deux boîtes pour un traitement normal.

Laboratoires P. BAUDE

72, rue Saint-Dominique — PARIS (VIIe).

(Tél. : Ségur 96-46.) — Adr. télégr. : Labobod. PARIS.

SERODAUSSE ANTITOXISENYL

(Sérum activé de taureau.)

Ce sérum contient les hormones circulantes des jeunes animaux mâles et les anticorps des poisons séniles.

Le médicament est indiqué contre l'asthénie des personnes âgées ; il améliore leur capacité de travail physique et intellectuel et produit une orientation de leur caractère vers l'optimisme.

Il s'administre tous les mois, pendant six jours consécutifs, à la dose quotidienne d'une ampoule dans un demi-verre d'eau, sucrée ou non, 30 minutes avant le petit déjeuner. Chez certains sujets, une dose mensuelle de 3 ampoules, prises à raison d'une ampoule tous les deux jours, est suffisante.

Prix : la boîte de 3 *ampoules* : 30 francs.

SERODAUSSE OVARIEN

(Sérum activé de génisse.)

Ce sérum contient, comme le précédent, les hormones circulantes des jeunes animaux femelles et les anticorps des poisons de Carrel.

Il est indiqué contre l'asthénie des femmes âgées et contre les troubles de la ménopause physiologique, chirurgicale ou radiologique. Chez les femmes en état de déficit ovarien, il fait disparaître les bouffées de chaleur, les vertiges et les sueurs.

Même posologie, même mode d'emploi que le Sérodausse Antitoxisenyl.

Prix : la boîte de 3 *ampoules* : 30 francs.

SERODAUSSE INFANTILE

(Sérum de jeune bovidé en croissance.)

Ce sérum contient les facteurs internes de la croissance. Il produit une augmentation de la taille et du poids chez les enfants dont le développement est retardé.

Il s'administre tous les mois, pendant 5 à 10 jours consécutifs, à la dose quotidienne d'une ampoule le matin à jeun, 30 minutes avant la première prise d'aliments, dans un quart de verre d'eau sucrée.

Prix : la boîte de 5 *ampoules* : 25 francs.

Laboratoires DAUSSE
4, rue Aubriot — PARIS (IVe).

SÉROMA REY

Sérum **granulé**, activé, normal.

Composition :

100 gr. de Séroma contiennent :

Sérum normal d'équidés ...	90 gr. 90
Calcium.....	0 gr. 05
Fer.....	0 gr. 30
Manganèse.....	0 gr. 15

Préparation. — Sérum normal de sang d'équidés, scientifiquement traité, stérilisé sans coagulation, rendu atoxique, stabilisé par dessiccation et activé par des co-ferments minéraux.

Indications. — Surmenages, Fatigue cérébrale, Chocs moraux, Dépression, Hémorragies, Hémophilies, Hémoptysies. Dans les affections chroniques, quelle que soit leur nature (tuberculose, cancer, paludisme, etc.), adjoint à la thérapeutique appropriée, il permet à l'organisme de résister, ainsi que dans toutes les maladies infectieuses.

Doses moyennes :

Adultes : 1 cuillerée à café de granulé deux fois par jour, un quart d'heure avant les repas.

Enfants : demi-doses.

Prix : 16 fr. 80 le flacon
(pour une dizaine de jours de traitement).

Enregistré au Laboratoire National de Contrôle des médicaments sous le nº 302-3.

Laboratoire REY
DIJON.
(Tél. : 22-12.)

Séroma contient près de son poids de sérum activé.

SÉROSTHENYL BOUTY

Composition. Heureuse association des agents principaux de la stimulation nerveuse et de la régénération organique : Méthylarsinate de Strychnine et de glycérophosphate de soude avec un dosage de :

Ampoules 1 cc. : une ampoule renferme 0 gr. 001 de méthylarsinate de strychnine et 0 gr. 10 de glycérophosphate de soude.

Solution. — La solution à prendre par gouttes est dosée pour 20 gouttes comme une ampoule de 1 cc.

Action thérapeutique. — Tonique analeptique de fond qui permet simultanément de :

Rétablir l'équilibre du système nerveux, reconstituer l'état général, stimuler en même temps la nutrition, les combustions internes et le tonus général.

Formes. — Ampoules de 1 cc. et gouttes.

Indications. — Convalescence, surmenage, anémie, fatigues nerveuses, asthénies et neurasthénie.

Posologie. — Ampoules : une par 24 heures.

Gouttes : de 10 à 20 gouttes avant chaque repas dans un peu d'eau sucrée.

C'est une des préparations où la strychnine est la plus assimilable, car, même les sujets très sensibles à ces préparations assimilent le **Sérosthenyl** sans aucun des accidents connus.

De plus, sous forme de gouttes, la posologie peut en être souple et très progressive, puisqu'on peut commencer par 2 à 5 gouttes avant chaque repas.

Prix au public : Ampoules (12) ou gouttes (50 cc.) à 28 francs.

Laboratoires BOUTY
3, rue de Dunkerque. — PARIS (10e).
(Tél. : Nord 32-52, 2 lignes.)

SÉRUM ANTI-ASTHMATIQUE
de HECKEL

Composition. — Le Sérum de Heckel a pour base un extrait organique pur des glandes surrénales, stabilisé dans un liquide isotonique.

Mode d'emploi. — Au moment de la crise, une injection sous-cutanée d'une demi-ampoule ou d'une ampoule.

Action. — L'excitation du pneumo-gastrique spasme les bronches et cause la crise d'asthme. Le sérum de Heckel, en excitant le grand sympathique, annihile l'action du pneumogastrique et le spasme cesse.

Indications. — Toutes les formes d'asthme, au moment des crises. Il est contre-indiqué chez la femme au terme de sa grossesse, chez les cardiaques, les hypertendus et chez les sujets présentant un foyer de gangrène pulmonaire.

Présentation. — Sérum de Heckel pour adultes, 12 ampoules de 5 centicubes.
Prix : 22 francs.

Sérum de Heckel infantile, 12 ampoules de 2 centicubes
Prix : 16 francs.

Voir Cytophédrine page 667.

Laboratoires pharmaceutiques CORBIERE
27, rue Desrenaudes — PARIS. (Tél. : Carnot 78-11.)

SÉRUM ANTITYPHOÏDIQUE

du Professeur Rodet.

Sérum de chevaux immunisés.

Actif contre le bacille d'Eberth et le Para A.

Partiellement contre le Para B.

Documentation. — Communication Académie de Médecine, 9 mars 1915, 4 juillet 1915, 3 juin 1919. Journal de médecine de Lyon, 5 novembre 1925.

Pas de contre-indications, il n'y a que des conditions de moindre efficacité.

La gravité n'est pas une contre-indication, au contraire.

Posologie. — Le traitement normal comprend une série de 3 ampoules : 1° Amp. 20 cc.

Si la température remonte : 2° Amp. de 15 cc., et si la température tarde à baisser : 3° Amp. de 10 cc.

Prix : 57 francs.

Laboratoire N. AGUETTANT

36, quai Fulchiron — LYON.

(Tél. : Franklin 24-63.)

SÉRUM DE JOUSSET

Provient de chevaux longuement immunisés contre les toxines du bacille tuberculeux. Combat l'infection mais non les lésions. **Traitement de choix à la période initiale**, nuisible dans la tuberculose devenue phtisie. **Convient surtout aux enfants et adolescents.** Tuberculoses aiguës ou subaiguës, hémoptysies.

Si après une semaine d'observation la courbe de température apparaît régulière et peu oscillante on devra aborder la sérothérapie. Température irrégulière, oscillations atteignant 3° est une contre-indication formelle.

Posologie. — Injection hypodermique face antérieure de la cuisse. Environ 3 cc. par kg. du poids du sujet répartis en 3 injections à 2 jours d'intervalle, ou lavements fréquents inoffensifs de 20 à 80 cc. suivant l'âge du malade.

Ne pas oublier fortes doses salicylate si arthralgies le douzième jour.

Contre-indications. — Asthmatiques, emphysémateux.

La boîte de 1 fl. de 20 cc. Prix : 35 francs.

— 2 fl. de 20 cc. — 68 francs.

Demandez notice explicative aux Dépositaires Généraux.

Les Laboratoires BRUNEAU et Cie

17, rue de Berri — PARIS (VIII°).

SÉRUM NEUROPSYCHIQUE

Ampoules.

Propriétés thérapeutiques. — Préparation tonique et reconstituante injectable. Contre tous les cas d'anémie, dépression nerveuse, surmenage physique intellectuel, neurasthénie.

Forme. — Ampoules injectables.

Mode d'emploi — 1 ampoule par jour.

Formule. — Glycérophosphates composés, cérébrine et moelle.

Prix : 20 francs.

Laboratoire HOCQUETTE

191, rue du Faubourg-St-Antoine — PARIS.
(Tél. : Diderot 04-71.)

SÉRUM NÉVROSTHÉNIQUE FRAISSE

Composition :

Glycérophosphate de Soude : 0 gr. 10 ; Cacodylate de Strychnine : 1/2 mgr. ; pour un cc. d'eau distillée.

Indications :

Dynamogénique puissant. Active la phagocytose. S'emploie dans l'adynamie et l'asthénie.

Formes :

1° En ampoules, boîte de 12 ampoules : 16 francs.

2° En gouttes, prix du flacon : 14 francs.

Laboratoires FRAISSE
8, rue Jasmin, 8 — PARIS

SÉRUM OLIVIÉRO

Sérum normal de cheval, créé en 1906.

Le *Sérum normal de cheval* possède de nombreuses propriétés qui en font un agent thérapeutique de tout premier ordre. Son action est des plus manifeste dans les *Anémies*, les *Asthénies*, les *Consomptions*, les *Hémorragies*.

Son action est héroïque et nettement spécifique dans le pansement des plaies à cicatrisation rebelle, dans les *brûlures*.

Ampoules buvales de **10** cc., 1 par jour ; de **2** cc. 2 à 4 par jour. Peuvent s'employer en pansements.

Ces ampoules contiennent du sérum pur, sans addition d'antiseptique ou de conservateur quelconque.

Prix amp. de 10 cc. la boîte : 20 francs.
— 2 cc. — 18 —

Comprimés. — Capsules. — Prix : 18 francs.

Sérum desséché pour pansements. Prix : 12 francs.

Laboratoire OLIVIÉRO
BOULOGNE-SUR-SEINE
Tél. : Molitor 27-06.

SÉRUM POLYVALENT

de Leclainche et Vallée.

Provient de chevaux solidement immunisés contre les variétés les plus multiples et les plus virulentes des germes capables de produire la suppuration des plaies et les grandes septicémies courantes : streptocoque, staphylocoque, colibacille, pyocyanique, etc...

Indications et mode d'emploi :

Sérothérapie interne (voie intramusculaire, intraveineuse, sous-cutanée, rectale) : *Septicémies et Pyoémies.*
Application locale : Pansement des *plaies infectées.*

Présentation :

Sérum injectable : Boîte de 2 ampoules de 10 cc. :
Prix : 25 francs.

Sérum pansement : Boîte de 4 ampoules de 5 cc. ; boîte de 10 ampoules de 2 cc. :
Prix : 20 francs.

Laboratoires du Dr ROUSSEL
97, rue de Vaugirard — PARIS (VIe).
(Tél. : Littré 68-22, 23, 24.)

SÉRUMS CLIN

Les Sérums thérapeutiques Clin, antimicrobiens et antitoxiques, sont purifiés par *électro-osmose*, procédé n'altérant en rien leur efficacité et leur conférant les avantages suivants : disparition ou diminution des accidents de choc et des accidents sériques, très grande stabilité et très longue conservation. S'emploient en injections sous-cutanées, intramusculaires ou intraveineuses, ou localement.

SÉRUM CLIN ANTICOLIBACILLAIRE

(Préparé d'après la méthode du Prof. H. VINCENT.)

Indications. — Toutes les infections à colibacilles ou à association colibacillaire : Colibacilloses, pyélonéphrites, appendicite aiguë et ses complications, péritonites (avec le sérum antigangréneux), fièvre urinaire, périostite.

Doses. — Variables suivant le degré d'infection (de 10 à 60 cc. par jour pendant 4 à 5 jours).

Forme. — Boîte de 1 ampoule de 10 cc.

Ce sérum existe également sous forme *non purifiée*, pour l'administration par voie buccale.

SÉRUM CLIN ANTIDIPHTÉRIQUE

Sérum antitoxique et antimicrobien purifié. Sérum concentré en unités antitoxiques, mais d'une teneur normale en protéides. Hyperimmunisation des chevaux à l'aide de toxine diphtérique et de corps microbiens provenant de diphtéries graves et malignes récentes.

Formes. — Délivré en ampoules de 10 cc., sous deux concentrations :

1° Ampoules de 10 cc. à 1.000 U. A. par cc., soit 10.000 U. A. par ampoule.

2° Ampoules de 10 cc. à 500 U. A. par cc., soit 5.000 U. A. par ampoule.

3° Ampoules de 2 cc. à 1.000 U. A. par ampoule, en boîte de 2 ampoules pour usage préventif.

Posologie. — Se référer à notices plus détaillées.

SÉRUM CLIN ANTIGANGRÉNEUX

(Préparé d'après la méthode de H. VINCENT et G. STODEL.)

Sérum antigangréneux multivalent.

Indications. — Gangrène gazeuse, phlegmons, abcès gazeux, traumatisme avec gros délabrement musculaire, fractures ouvertes, appendicites graves, péritonite, gangrène pulmonaire, diabétique, etc...

Doses. — Préventives : 10 à 20 cc. ; curatives : 20, 30, 40 cc.

SÉRUM CLIN ANTISTREPTOCOCCIQUE MULTIVALENT

(Préparé d'après la méthode du Prof. H. VINCENT.)

Sérum équin hyper-immunisé contre les diverses races sélectionnées de streptocoques variés et très virulents.

Indications. — Toutes les infections graves, locales ou générales et septicémies à streptocoques.

Doses. — Variables suivant la gravité de l'infection, de 20 à 100 cc. (par voie sous-cutanée, intramusculaire ou intraveineuse).

Agir vite, suffisamment longtemps.

Forme. — Boîte de 1 ampoule de 10 cc.

Laboratoires CLIN. — COMAR et Cie.

20, rue des Fossés-Saint-Jacques — PARIS.

SERUMS POLYVALENTS

Antidiphtérique, Streptococcique, Pneumococcique de l'Institut Mérieux, Lyon.

Prévention et traitement local des affections oto-rhino pharyngées.

Constituent les trois produits ci-dessous :

Séro-Comprimés I. M.

En flacons de 50 comprimés de Sérums desséchés.

Prophylaxie des affections de la gorge : 3 à 4 comprimés par jour.

Traitement local des angines courantes, pharyngites, porteurs de germes, etc... : 1 à 2 comprimés toutes les heures, et le soir au coucher.

Sérolactyl (Autopulvérisable) I. M.

En Pulvérisateurs de 5 gr. de Sérums desséches, lactosés.

Prophylaxie des affections rhino-pharyngées : 2 pulvérisations par jour.

Traitement local des rhinites, rhino-pharyngites, sinusites, coryzas tenaces, etc... : 4 à 5 pulvérisations par jour.

Séro-liquide (ex Serocollutoire) I. M.

En flacons de 30 gr. de sérums liquides, glycérinés.

Prophylaxie des affections oto-rhino-pharyngées : 2 instillations ou pulvérisations par jour.

Traitement local des otites, sinusites, rhinites, rhino-pharyngites, etc... : 4 à 5 instillations ou pulvérisations par jour.

N. B. — Dans la diphtérie, les injections de sérum constituant la base du traitement, n'employer ces trois produits qu'à titre complémentaire (prévention et convalescence).

Durée d'utilisation des 3 produits : 10 années.

Laboratoires des Produits Biologiques I. M.

28, rue de la Quarantaine — LYON

S. SAVIGNEUX, Pharmacien.

(Tél. : Franklin 27-53.)

SÉRUM-VÉGÉTAL

Du docteur Cuguillère.

Composition. — A base d'essences d'ail rendues indolores par un procédé spécial, ne présentant aucune toxicité sur l'organisme tout en possédant un pouvoir bactéricide très puissant contre le bacille de Koch. Le sérum Cuguillère renferme en outre de la myrrhe lui conférant des propriétés balsamiques remarquables et des sels de chaux d'origine végétale à l'état colloïdal et de ce fait entièrement assimilables.

Références scientifiques. — Le sérum a été expérimenté au château Savignac à Saint-Denis de Piles (Gironde), sous le haut patronage de M. le Marquis de Castellane.

Les guérisons cliniques des bovidés traités, furent constatées par l'éminent vétérinaire M. Faure et c'est à l'Hôpital Bichat à Paris que le célèbre anatomo-pathologiste le docteur H. Martin Roux a reconnu ces guérisons sur les pièces examinées.

L'Académie de Médecine recevait en séance publique du 10 mars 1908 le compte rendu complet des travaux effectués sur le sérum-végétal du docteur Cuguillère.

Depuis, le sérum employé avec le plus grand succès dans le monde entier, recueille chaque jour un nombre d'adeptes de plus en plus considérable.

Indications. — Le sérum végétal du docteur Cuguillère est le traitement de choix et quasi-spécifique des tuberculoses osseuses et ganglionnaires. Il guérit en quelques injections des coxalgies, des maux de Pott remontant à plusieurs années et même compliqués de mauvais état général et de fistulisations. Il donne également des résultats remarquables dans toutes les formes de tuberculoses.

Un traitement de 3 mois à raison d'une à 2 injections de 5 cc. par semaine, hypodermiques profondes (adultes), et d'une cuillerée à potage par jour de sérum forme sirop (dans laquelle le sérum est associé à du sirop iodotannique et à de l'arrhénal), est toujours suivi :

Cliniquement : par une amélioration de tous les signes stéthoscopiques, et une reprise de l'état général.

Radiologiquement : par une disparition des images pathologiques.

Bactériologiquement : par la diminution des B. K. par champ suivie de leur disparition totale.

Chimiquement : par l'élévation du cholestérol et de la courbe de sérofloculation de Vernes.

Hématologiquement : par une amélioration très rapide de la formule sanguine.

Renseignements complets : Littérature (6 documents relatant des guérisons dans toutes les formes de tuberculoses), échantillons, prix spéciaux pour malades peu fortunés.

Laboratoire de Phytothérapie
du Docteur CUGUILLERE
19, rue des Chalets — TOULOUSE.

SETI

Ampoules jumelées de Soufre et d'Iode en milieu magnésien.

Propriétés thérapeutiques. — Les ampoules jumelées SETI permettent d'injecter une solution aqueuse magnésienne de Soufre et d'Iode ; c'est l'application de la méthode de Sulfoïodothérapie préconisée par André LERI et DEDET pour lutter contre le Rhumatisme chronique et ses complications — pratique, efficace et sans danger.

Indications. — Rhumatismes chroniques. Arthrites. Névralgies rebelles.

Mode d'emploi. — Le médecin dans une seringue de 5 cc. aspirera 2 cc. de chacune des solutions, puis ayant fait entrer un peu d'air il agitera le liquide jusqu'à décoloration. Il fera l'injection intra-musculaire profonde du liquide incolore obtenu en suivant très exactement la technique indiquée par A. LERI et DEDET.

Laboratoires BRISSON
Dr DEDET et Cie, Pharmaciens,
Anciens internes des Hôpitaux de Paris,
157, rue Championnet — PARIS (XVIIIe).
(Tél. : Montmartre 75-01.)

SFÉOL

Huile grise Argentique Sféat.

Adopté par le Ministère de la Santé publique.
Tolérance, activité, dosage rigoureux.

Propriétés. — L'association au mercure de l'argent : Renforce son action ; Diminue sa toxicité ; Rend l'injection indolore, ainsi que l'ont montré les travaux de MM. Netter, Queyrat, Gougerot, Lévy-Bing, M. Pinard et de nombreux autres auteurs.

Dosage. — Le Sféol est présenté sous deux dosages :
1° *à* 40 *p.* 100 *d'Hg* et 20 p. 100 d'Ag nécessitant l'emploi d'une seringue spéciale. (1 division de la seringue à huile grise correspond à 0,01 d'Hg.)
2° *à* 16 *p.* 100 *d'Hg* et 8 p. 100 d'Ag, permettant l'emploi d'une seringue ordinaire.

Posologie. — Celle de l'huile grise, c'est-à-dire en moyenne 8 à 10 injections de 0,08 à 0,10 de Hg (à raison d'une injection par semaine).

Prix :
Sféol à 40 %. Le flacon de 5 cc. : 20 fr.
Le flacon de 10 cc. : 32 fr.
Stéol à 16 %. Le flacon de 5 cc. : 20 fr.
Le flacon de 10 cc. : 32 fr.

Laboratoires SFÉAT
15, rue Catulienne — SAINT-DENIS (Seine).

SIDERANYL

Sédatif nervin sans bromures,
sans dérivés de la malonyl-urée.

Présentation. — SIROP agréable existant sous deux concentrations différentes : SIDERANYL pour ADULTES et SIDERANYL INFANTILE.

Composition. — Borotartrate de Magnésium.

Indication. — Sédatif par le radical Borotartrique, stabilisateur du tissu nerveux, par le radical Magnésium, le SIDERANYL agit beaucoup plus efficacement que les bromures dont il ne possède aucun des inconvénients.

Agitation, convulsions, accidents de la dentition des jeunes enfants. Spasmes de toute nature, éréthisme cardiaque, névralgies chroniques, anxiété.

Doses :

1 à 3 cuillerées à soupe de SIDERANYL ADULTE (Prix : 18 fr.).
1 à 3 cuillerées à café de SIDERANYL INFANTILE (Prix : 12 fr. 50).

Prescription. — SIDERANYL *infantile* ou SIDERANYL *adultes* : 1 flacon. Durée moyenne 15 jours.

En dépôt chez tous les droguistes.

Préparé par le **Laboratoire d'applications biologiques (Labiola)**
P. CORDONNIER, Pharmacien — LILLE.

Enregistré au L. N. — Admis aux A. S.

SILGUINE

Composition. — Chaque comprimé contient :

0,05 Extrait sec stabilisé de gui de pommier.
0,01 Extrait sec d'aubépine.
0,10 Poudre de prêle.
0,03 Extrait de glandes endocrines mâles.

Action. — La « SILGUINE », à base de produits végétaux particulièrement assimilables, abaisse la tension artérielle, augmente la diurèse, tonifie le cœur. Elle comble le déficit des secrétions endocrines particulièrement important au moment de la ménopause. Elle sature l'organisme de silice et empêche l'apparition de lésions athéromateuses et de l'artério-sclérose.

Indications. — Tous les symptômes de l' « Automnose », hypertension artérielle, artério-sclérose, céphalées, somnolence, vertiges, bourdonnements d'oreilles, troubles oculaires, troubles de la circulation, dyspnée nocturne, dyspnée d'effort, hémorragies, hémorragies cérébrales, accidents rénaux, accidents cardiaques.

Mode d'emploi. — 1 à 2 comprimés, avant chaque repas, 20 jours par mois.

Prix : 15 francs.

Laboratoires G. REAUBOURG
2, rue Boucicaut — PARIS (XVe).
Bureaux : 31, rue St-Georges — PARIS (IXe)

SILICYL

Médication de base et de régime des carences siliceuses et des *états artérioscléreux*, empêchant la transformation des éléments élastiques et striés de l'endartère, c'est-à-dire la *lésion initiale* et les altérations consécutives hypertrophiques, hyperplasiques et dégénératives, avec imprégnation secondaire calcaire ou cholestérinée d'un placard athéromateux ou d'une sténose oblitérante.

Principe. — L'adrénaline ne produit plus de lésions athéromateuses chez les sujets soumis à l'action du silicate de soude (Professeur Goujet, *P. M.* 1911). — L'injection intraveineuse, inoffensive, abaisse la tension artérielle et ramène à la normale la viscosité sanguine. (Professeurs Sartory, Scheffer et Pélissier, *Acad. Sciences*, Août 1920.)

Composition. — Silicates de formule $Si^9\ O^{18}\ NA^8$ et K^2 stables, solubles, purs, sans excès de base, bien tolérés et de fabrication très spéciale.

Emploi et doses. — La médication doit être prolongée, de façon tenace et persistante par périodes de 20 jours par mois.

GOUTTES : Seule préparation titrée à 25 p. 100 de SiO^4. X à XXV gouttes aux repas, matin, midi et soir.

COMPRIMES : Titrés à 0,40 de sel de soude et de potasse ; 1 à 2 comprimés, au repas, 3 fois par jour.

AMPOULES : Voie intraveineuse, 1 ampoule par 48 heures (Action rapide : prés cléreux, angor.).

Résultats. — Abaissement de la tension Mm et Ma, Viscosité ramenée à la normale. Elimination chlorurée. Diurèse. Action anti-athéromateuse. Hypotension. Disparition de la Dyspnée d'effort et des symptômes cérébraux. Euphorie et augmentation de la vitalité générale.

Indications. — 1° Action minéralo-tissulaire : Bacillose, Consolidation accélérée des fractures. Surdité (Ionisation). Etats élastopatiques.
2° Artériosclérose, Hypertension, Aortite, Athérome aortique, Sclérose rénale, Angine de poitrine, Endartérite oblitérante progressive. Prophylaxie de l'athérome et de l'hémorragie cérébrale, Troubles cérébraux, Migraines, Vertiges, Paresse intellectuelle, Bourdonnements, etc. Otite scléreuse, Sclérose auriculaire, Troubles oculaires, Presbytie, Fatigue et Sclérose cardiaque, Anémie siliceuse.

Gouttes : 20 fr. — Ampoules : 16 fr. — Comprimés : 18 fr.

Echantillons — Littérature :

Dépôt, Paris : **Pharmacie P. LOISEAU**

61, boulevard Malesherbes — PARIS.

Laboratoire CAMUSET

18, rue Ernest-Rousselle — PARIS.

(Tél. : Gobelins 00-70.)

SILIPLASTINE
du Docteur Debat.

Composition. — Pâte à l'eau à base de silice colloïdale, hydroxyde orthotitanique colloïdal, oxyde de zinc, talc.

Indications. — Les dermatoses suintantes. — les dermites irritatives — toutes les lésions que les pommades grasses « échauffent ».

Avantages. — La Siliplastine, très agréable à appliquer est parfaitement blanche. Elle ne tache pas le linge et s'enlève facilement à l'eau tiède (bouillie).

Présentation. — Le tube :12 francs ; le 1/2 tube : 7 francs.

Laboratoires du Docteur DEBAT
60, rue de Monceau — PARIS (VIIIe).

SILISODE

Forme. — Granulé.

Composition. — Une cuillerée à café contient :

Silicate de soude : 0 gr. 40
Benzoate de lithine : 0 gr. 10.

Dose. — Une cuillerée à café avant les repas, 15 à 20 jours chaque mois.

Action. — Hypotensive, antiscléreuse.

Indications. — Hypertension sous toutes ses formes. Artério-Sclérose. Aortites. Angine de poitrine.

Prix : 16 francs.

Laboratoires MICHELS
4 *bis*, rue du Colonel-Moll — PARIS (XVIIe)

SINAHIN

Antidiabétique.

Forme. — Pilules de Semen-contra total.

Propriétés :

Traitement sans restrictions trop sévères dans l'alimentation normale.

Formule extraite des travaux d'Avicenne (Communication Académie de Médecine, décembre 1913).

Posologie :

Trois à quinze pilules par jour.

Prix de vente au public. La boîte, 12 francs.

Laboratoire CARTERET
15, rue d'Argenteuil — PARIS.

LE SINAPLASME

Cataplasme sinapisé instantané du docteur Jean Faure.

Le premier en date. Le plus régulier. Le moins cher.

Mode d'action. — Agit comme un cataplasme de farine de lin sinapisé et non comme un sinapisme.

Prix de la boîte de 3 sinaplasmes doubles : 5 francs.

Docteurs FAURE et DUSSUEL

Pharmaciens de 1re Classe
AIX-LES-BAINS

SINAPOL

Pommade révulsive aux essences (en tubes).

Composition. — Essence de Sinapis Nigra, Teinture d'euphorbia resinifera, Eucalyptol, Gomenol, Gaïacol, Menthol.

Indications. — Toutes celles des cataplasmes et enveloppements sinapisés, des sinapismes ou autres applications révulsives. Affections aiguës ou chroniques des voies respiratoires, douleurs, rhumatismes, névralgies, etc...

Posologie. — SINAPOL, 1 tube, étendre en onction *très légère*, puis recouvrir de coton cardé ou flanelle. Pour les épidermes spécialement sensibles, étendre au préalable une petite couche de vaseline, puis faire l'application de SINAPOL comme il est dit plus haut.

Prix : 12 francs.

Laboratoires DEODAX
R. RENAUD
ANOULD (Vosges).

SINASEPTIC

Sinapise-Aseptise.

Mélange de 5 essences balsamiques, d'essence de Moutarde noire, de Camphre, de Menthol et de Gaïacol en dilution huileuse.

Action sinapisante et vaso-dilatatrice.

Action antiseptique par absorption cutanée et élimination par les voies respiratoires.

Indications. — Angine, Laryngite, Bronchite aiguë ou chronique, Pneumonie, Broncho-pneumonie. Formes respiratoires de la Grippe, Congestion pulmonaire. Certaines formes de tuberculose.

Révulsion préventive post-anesthésique.

Emploi. — Appliquer au pinceau et recouvrir de ouate. Pour les enfants et les peaux sensibles diluer avec de l'huile ordinaire.

Laboratoire P. MORAND
197, avenue de Versailles — PARIS (XVIe).
(Tél. : Auteuil 64-08.)

SINUSYL

Indications. — Sinusites, Coryza, Rhinites et Ozène. Toutes désinfections nasales.

Composition. — Résorcine, camphre, Myrtol, Huile d'amandes douces, Essence de violettes.

Forme et mode d'emploi. — Se fait :
En *huile* pour instillations nasales et pulvérisations.
En *huile éphédrinée* à 2 p. 100 ;
En *pommade* dans un tube spécial ;
En *rhino-capsules* pour auto-instillations.
Prix : Capsules et Huile : 12 fr. 75.
— Pommade ; 8 fr. 95.
— Huile éphédrinée ; 15 fr. 75.

Echantillons gratuits.

Laboratoires Pierre CHATEAU
33, rue du Bois — VINCENNES (Seine).
(Tél. : Daumesnil 25-30.)

SIROP AU SOLUCAMPHRE DELALANDE

Pectoral et Eupnéique.

Composition. — Solucamphre, Ephédra total, Codéine et Dionine, Constituants essentiels du sirop Desessarts (Ipéca et Sené).

Actions thérapeutiques. — Calme immédiatement la toux, relève le cœur et facilite la respiration. Facilite l'expectoration.

Indications. — Toux en général, et en particulier la toux des bronchiteux, la toux spasmodique, et la toux des tuberculeux.

Posologie :

Adultes : de 2 à 4 cuillerées à soupe par jour. Chez les chroniques, des doses moindres suffisent.
Enfants au-dessus de 5 ans : 2 à 3 cuillerées à café par jour.

Prix du flacon : 18 francs.

Laboratoire Michel DELALANDE
16, rue Henri-Regnault — COURBEVOIE (Seine).
(Tél. : Défense 18-33.)

SIROP CASSIBOR

Sirop à base de teinture d'aconit, substances pectorales, séné, cassis et borate de soude.
Goût agréable, ne fatigue pas l'organisme, ne constipe pas.

Mode d'emploi :

Adultes : 3 à 5 cuillerées à soupe.

Enfants : 1 cuillerée à café par année d'âge.

Indications. — Prescrit contre rhumes, angines, bronchites, grippes et névralgies. C'est le sirop type pour les enfants.

On l'emploie également après les opérations chirurgicales chez les malades enrhumés.

Le flacon : Prix : 14 francs.

Durée moyenne de l'unité de vente : une semaine environ.

Etablissements FUMOUZE
78, faubourg Saint-Denis — PARIS.
(Tél. : Provence 21-55 et 21-58.)

SIROP DE CRÉOSOTE VACHERON

Composition. — 0 gr. 15 de créosote par cuillerée à soupe.

Propriétés thérapeutiques. — Antibacillaire et antiseptique puissant des bronches et du poumon.

Avantages. — De saveur agréable, nullement caustique, très bien toléré par l'estomac. Excellent sirop pectoral.

Indications. — Rhumes de toutes natures, bronchites aiguës et chroniques, toux rebelles, catarrhes, laryngites, grippe, influenza, etc...

Mode d'emploi. — *Adultes* : 1 à 4 cuillerées à soupe par 24 heures, à prendre dans l'intervalle des repas.

Prix : 14 francs.

Durée moyenne de l'unité de vente : 10 jours.

Produits GONNON
J. et C. GONNON, Pharmaciens
14, rue Victor-Hugo — LYON.

SIROP DE GAÏARSOL

Composition. — Méthylarsinate de Gaïacol dont la supériorité sur les cacodylates est double : tolérance absolue et assimilation parfaite.

Action thérapeutique. — 1° Calme immédiatement la toux, désinfecte les voies respiratoires, aseptise les lésions pulmonaires ou bronchiques par le GAIACOL.
2° Stimule la résistance organique, relève l'état général, lutte contre la cachexie par l'ARSENIC ORGANIQUE.

Indications. — Contre la toux en général : rhumes négligés, bronchites (chroniques ou non), catarrhe, état prétuberculeux, etc...
Préventif des complications pulmonaires de grippe, rougeole, scarlatine, coqueluche, etc...

Posologie :

Adultes : 2 à 3 cuillerées à soupe par jour.
Enfants, de 8 ans et plus : 2 à 3 cuillerées à dessert par jour.
Moins de 8 ans : selon l'âge, par cuillère ou fraction de cuillère à café.

Autres formes du Gaïarsol. — Ce produit est également préparé en Dragées, Gouttes et Ampoules avec les mêmes indications.

Prix : *Sirop* (300 gr.), 13 francs ; *Dragées*, 11 francs.

Laboratoires BOUTY
3, rue de Dunkerque — PARIS.
(Tél. : Nord 32-52, 2 lignes.)

SIROP DE GLYCÉROPHOSPHATES VACHERON

Au Gaïacol de synthèse cristallisé et aux glycérophosphates de chaux, de soude et de potasse.

Composition. — Cette préparation contient par cuillerée à soupe :
0 gr. 15 de gaïacol de synthèse cristallisé.
0 gr. 30 de glycérophosphates.

Avantages et Propriétés thérapeutiques. — Ce sirop possède le même pouvoir antibacillaire que le sirop Vacheron au Gaïacol (*voir plus loin*), et en plus l'action reconstituante des phosphates organiques.

Indications. — Affection des voies respiratoires, chez les anémiques, les lymphatiques, les rachitiques et contre la tuberculose pulmonaire.
Mode d'emploi. — *Adultes* : 2 à 4 cuillerées à soupe par jour.
Enfants : 2 à 4 cuillerées à café par jour.

Prix : 15 francs.
Durée moyenne de l'unité de vente : 7 jours.

Produits GONNON
J. et C. GONNON, Pharmaciens
14, rue Victor-Hugo — LYON.

SIROP DE LA MATERNITÉ

Sirop de Cassia ac., 60 gr. ; sirop de fleur de pêcher, 20 gr. ; sirop de pomme Reinette, 18 gr. ; teinture d'orange douce, 2 gr.

Dose et mode d'emploi. — Jusqu'à 2 mois 1/2 cuill. à café, au dessus de 2 mois 1 à 2 cuill. à café.

Propriétés thérapeutiques. — Laxatif pour enfants, pouvant être donné à tout âge. Pas de coliques.

Indications. — Constipation, Embarras gastrique. Pas de contre-indications.

Prix : le flacon 10 francs.

Dépôt : **Laboratoires H. NOGUÈS**
7, rue Galvani — PARIS.

SIROP DE LOVEL

Iodo-phosphaté tannique.

1 cuillerée à soupe contient :

Iode métalloïdique, combiné aux roses rouges	0 gr. 02
Extr. tannique des roses de Provins et de Ratanhia	0 gr. 20
Phosphate monocalcique cristallisé	0 gr. 25

Posologie :

Adultes : 1 à 2 cuillerées à soupe matin et soir.
Enfants : 1 à 4 cuillerées à café par jour.

Indications. — Lymphatisme, rachitisme, carie des os, affections scrofuleuses, maladies dues à l'anémie et à la débilitation générale.
Préparation très recommandée aux enfants.

Prix : 12 francs.
Durée moyenne de l'unité de vente : 7 jours.

Produits GONNON
14, rue Victor-Hugo — LYON.

SIROP DU Dr GELINEAU

Composition :
Arsenic-Chloral-Bromuré.

Indications thérapeutiques :
Insomnie, Névralgie, Hystérie.

Posologie :
Par cuillerée à soupe :

Kbr.....	1 gr. 50
Chloral cristallisé	1 gramme.
Arsenic	1 milligr.

Une à deux cuillerées à bouche le soir au coucher.
Doses supplémentaires en cas de besoin.
Littérature et échantillons sur demande :
Prix : le flacon : 15 francs.

Laboratoires J. MOUSNIER-DELERME
Nouvelle adresse :
28, rue Velpeau — ANTONY (Seine).
(Tél. : 225.)

SIROP FAMEL

Antiseptique. — Lactocréosote soluble. — Cicatrisant non caustique bien toléré.

Calmant. — Codéine, Aconit.

Recalcificateur. — Lactophosphate de chaux.

Doses et mode d'emploi. — *Adultes* : 1 cuillerée à soupe le matin, avant déjeuner et une le soir, au coucher ; délayer dans infusion chaude *non sucrée*. En cas de besoin, 3e cuillerée à midi.

Enfants : de 8 à 14 ans, par cuillerée à dessert ; de moins de 8 ans, par cuillerée ou demi-cuillerée à café, ou moins, selon l'âge, toujours dans infusion non sucrée.

Propriétés thérapeutiques. — Calmant de la toux, puissant antiseptique du poumon.

Indications thérapeutiques. — Affections des bronches et du poumon : bronchites chroniques, tuberculose, rhumes négligés, toux. Comme adjuvant dans la grippe, coqueluche, rougeole, scarlatine, pour écarter les dangers de complications pulmonaires.

Prix : 10 francs.

16 à 22, rue des Orteaux — PARIS (XXe).

SIROP GÉRAUDEL

Pectoral à **l'Ephédrine.**

Enregistré au Laboratoire national de contrôle des médicaments sous le n° 223-7.

Ephédrine chlorhydrate ...	0 gr. 07
Sirop de capillaire	50 grammes
Teinture de vanille	IX gouttes.
Teinture de safran	IX gouttes.
Sirop de tolu.....	Q. S. pour 100 grammes.

Toux. Asthme. Emphysème.

Une cuillerée à soupe matin et soir. Cette dose n'est pas limitative. Elle peut être répétée dans la journée et dans la nuit.

En cas de crise prolongée, de demi-heure en demi-heure une cuillerée à café.

Prix, le flacon de 270 grammes : 13 francs.

Laboratoire GERAUDEL

COURBEVOIE (Seine).

(Tél. : Défense 10-36.)

SIROP GIRARD

Iodo-tannique.

Iode, Tannin, Lactophosphate de chaux.

Mode d'emploi :

Adolescents : 1 cuillerée à soupe avant chaque repas.
Enfants : 1 cuillerée à dessert avant chaque repas.

Propriétés thérapeutiques :

Tonique, reconstituant, réminéralisateur, dépuratif. Goût agréable. Assimilation parfaite. Le meilleur succédané de l'huile de Foie de Morue.

Indications :

Adénopathies, Lymphatisme, Scrofule, Engorgements ganglionnaires, Hypertrophies amygdaliennes, Végétations adénoïdes, Débilité, Rachitisme, Troubles de croissance et de formation, Toutes convalescences.

Durée d'utilisation : 12 à 20 jours.

Prix : 13 francs.

Établissements SOUDAN

48, rue d'Alésia — Paris (XIVe).

(Tél. : Gobelins 06-89.)

Enregistré au Laboratoire National n° 405-3.

SIROP GRIBELL

Composition. — Baume du Canada « Prunus virginianus », Aconit, Codéine, Phosphate de chaux soluble, Baume de Tolu.

Indications. — Toutes les affections des voies respiratoires.

Mode d'emploi. — *Adultes* : 4 à 5 cuillerées à bouche par jour, pur ou dans de la tisane pectorale chaude.

Le flacon : 9 francs.

PATE GRIBELL

Même composition. — Mêmes indications.

La boîte : 4 francs.

SIROP GRIBELL POUR ENFANTS

Formule spéciale ne renfermant aucun principe opiacé.

Mode d'emploi. — Jusqu'à 7 ans, 3 à 5 cuillerées à café par jour. Au-dessus de 8 ans, par cuillerée à dessert, suivant l'âge.

Le flacon : 7 francs.

Laboratoires BELIERES
19, rue Drouot — PARIS (IXe).

SIROPS HENRY MURE

Rigoureusement dosés à 2 gr. de sel chimiquement pur par cuillerée à potage et 0 gr. 65 par cuillerée à café de sirop d'écorces d'oranges amères irréprochable.

Sirop HENRY MURE au Bromure de Potassium.
Maladies du Système Nerveux : Epilepsie, Hystérie, Chorée, Névroses.

Sirop HENRY MURE au Bromure de Sodium.
Maladies de l'Estomac : Gastralgies, Crampes, Contractures.

Sirop HENRY MURE au Bromure de Strontium.
Maladies du système nerveux sympathique : Estomac, Reins, Intestins.

Sirop HENRY MURE Polybromuré.
Potassium, sodium, ammonium.
Action décuplée des Bromures en association.
Epilepsie, Névroses.
Prix : 15 francs.

Laboratoire du Docteur A. VERMERSCH, Pharmacien
71, rue Saint-Jacques — PARIS.
(Tél. : Odéon 17-19.)

SIROP LAXATIF GOBEY

Ses principes actifs, exclusivement végétaux, sont incorporés à un sirop à base de sucs de fruits.

Action douce et constante, saveur agréable. Convient aux enfants et aux vieillards, aux opérés et pendant la grossesse.

Laboratoires du docteur ROUSSEL
89, rue du Cherche-Midi — PARIS (VIe).
(Tél. : Littré 58-43.)

SIROP LECŒUR

Rhus aromatica, Noix vomique, Belladone, Quinquina, Acide phosphorique ; Glycérophosphates calciques, magnésiques, potassiques et sodiques. Contre l'incontinence d'urine.

Se prend pur ou dilué dans un peu d'eau, avant les repas ou le coucher.

De 2 à 5 ans : 1 cuillerée à café le 1er et le 2e soir, 2 cuillerées à café les soirs suivants.

De 5 à 10 ans : 1 cuillerée à dessert les 2 premiers soirs, 2 cuillerées à dessert les soirs suivants.

Plus de 10 ans : 1 cuillerée à soupe les 2 premiers soirs, 2 cuillerées à soupe les soirs suivants.

Adultes : 1 cuillerée à soupe matin et soir pendant 2 jours, 2 cuillerées à soupe matin et soir les jours suivants.

Prix : 14 francs.

Laboratoires GAVIN
VIMOUTIERS (Orne).

SIROP MINÉRAL SULFUREUX CROSNIER

Au monosulfure de sodium inaltérable et goudron. Approbation scientifique de l'Académie de Médecine de Paris.

Indications thérapeutiques. — Succédané avantageux des eaux sulfureuses. Affections subaiguës ou chroniques des voies respiratoires, laryngites, lymphatisme, dermatoses, hydrargyrisme, bismuthisme.

Posologie :

Adultes : 1 cuillerée à soupe de sirop 2 à 3 fois par jour, 1 heure avant ou 2 heures après les repas.

Enfants : 2 à 3 cuillerées à dessert : de 7 à 14 ans ; 2 à 3 cuillerées à café pour ceux de 2 à 6 ans.

Prix : 12 francs. — Durée moyenne : 8 à 10 jours.

COMPRIMÉS-GRANULÉS « SUFROL » CROSNIER

Indications : Celles du sirop.

Posologie : 2 comprimés = 1 cuillerée à soupe de sirop.

Prix : 10 francs. — Durée moyenne : 8 à 10 jours.

Laboratoires CROSNIER
44, rue de Lagny — MONTREUIL-PARIS.
(Tél. : Diderot 35-04.)

SIROP MIREILLE

Le plus agréable au goût, le plus actif pour le traitement polyvalent des affections de l'appareil respiratoire.

Calmant, sédatif de la toux, hypnotique, balsamique, antiseptique, diurétique, expectorant, émollient, sudorifique, à base de bromhydrate de codéine, terpine, aconit, belladone, benzoate de soude, etc...

Se prend à toute heure, aucune contre-indication, pas de toxicité, pas d'intolérance, pas d'accoutumance.

Prix au public : 12 francs.

Laboratoires LEGENDRE et Cie
Section DS. — HOUILLES (S.-et-O.).
Avec Dépôts Généraux pour la vente en gros :
France et Colonies :
O. C. P., 71, rue du Temple — PARIS (IIIe).
Belgique :
M. RAMLOT
72, rue de l'Escaut — BRUXELLES-MARITIME

Enregistré au Laboratoire National de Contrôle des Médicaments sous le n° 1045-2.

SIROP MORLAS

Iodo-lactate de Hg : 0,001. Fouler 1/10 mgr. par cuillère à café.

Tonique et spécifique discret pour les petits malades à hérédité douteuse (végétations, glandes, eczéma, convulsions, hérédo-syphilis, etc.)

Pour nouveau-nés et enfants.

Doses :

Jusqu'à 1 an : 1 cuillerée à café par jour.
De 1 à 3 ans : 2 cuillerées à café, etc...
35 cuillers à café par flacon.

Echantillons sur demande.
Prix : 15 francs.

Laboratoire MOURÉ
18, rue Favart — PARIS (IIe).
(Tél. : Richelieu 68-28.)
Dépôt général :
O. C. P., Paris et ses succursales.

SIROP NOGUÈS

Composition :

Alcoolature d'aconit } Teinture de belladone }	ââ.....	0,030
Teinture de grindelia		0,075
Bromoforme.....		0,016
Codéine.....		0,009
Benzoate de soude.....		0,079
Sirop de Tolu, Desessartz, laurier-cerise.....		Q. S.

pour une cuillerée à bouche.

Dose et mode d'emploi. — 4 à 5 cuillerées à bouche par 24 heures.

Propriétés thérapeutiques. — Calmant de la toux, incisif, pectoral.

Indications. — Toux quinteuses, bronchites, toutes affections des bronches.

Prix : 12 francs.

Laboratoire NOGUES
7, rue Galvani — PARIS.

SIROP PECTORAL DU Dr PYOT

Composition :

Benzoate de soude, sirop de codéine, belladone, tolu et desessartz.

Indications :

Rhumes, toux, bronchites, pneumonies et toutes affections des voies respiratoires chez les enfants.

Posologie :

2 à 6 cuillerées à café par jour.

Prix : Le flacon : 9 francs.

Laboratoires GAMBY-WISSE
Place de l'Hôtel-de-Ville
SALON-DE-PROVENCE (B.-du-R.).

SIROP PECTORAL GOBEY

Contient des extraits végétaux sans opium ni dérivés.

Donne toute sécurité, même chez les jeunes enfants.

Indications. — Bronchite aiguë, toux grippales et nerveuses, laryngites striduleuses, séquelles de coqueluche.

Laboratoires du Docteur ROUSSEL
89, rue du Cherche-Midi — PARIS (VIe).
(Tél. : Littré 58-43.)

SIROP ROBIN

(Formule du Docteur Bousquet.)

Composition. — 1 cuillerée à potage renferme 0 gr. 01 de chlorhydrate d'Ethylmorphine, II gouttes de Bromoforme, VI gouttes Teinture de racine d'Aconit, VI gouttes Teinture de Drosera, et 0 gr. 75 eau distillée de laurier-cerise.

Indications. — Traitement et sédation rapides de la toux et de l'oppression.

Posologie. — Doses quotidiennes : 4 à 8 cuillerées à potage (*adultes*) ; 2 à 4 cuillerées à potage (*enfants* au-dessus de 10 ans).

Prix : 16 francs.

Laboratoires ROBIN
13, rue de Poissy — PARIS.
(Tél. : Odéon 08-55, 38-75.)

SIROP « ROCHE » AU THIOCOL

1 cuillerée à soupe de Sirop « Roche » = 1 gr. de Thiocol « Roche ».
1 gr. de Thiocol « Roche » = 0,52 cgr. de gaïacol cristallisé.

Doses et mode d'emploi. — *Adultes* : 2 à 4 cuillerées à soupe par jour. *Enfants* : 2 à 4 cuillerées à café selon l'âge.

Prop. thér. — Antiseptique pulmonaire. Phagocytogène. Eupeptique. Orexique.

Indic. thér. — Toutes les affections broncho-pulmonaires : Tuberculose, Bronchites aiguës et chroniques, Grippe, Pneumonie, Coqueluche, Scrofule, Anémie, Rachitisme, Dyspepsies, Entérites, Diarrhées, etc.

Enregistré au Laboratoire national de contrôle des médicaments sous le n° 504-51.

Produits
F. HOFFMANN-LA ROCHE et Cie
10, rue Crillon — PARIS (IV°).
(Tél. : Archives 91-10.)

SIROP SÉDATIF GOBEY

Absolument inoffensif, est très bien supporté grâce à l'action douce et progressive du bromure de calcium.

Procure un sommeil paisible aux surmenés, aux femmes et même aux très jeunes enfants.

Traitement de l'insomnie légère et de la nervosité, ainsi que de toutes les petites affections du système nerveux.

Laboratoires du Docteur ROUSSEL
89, rue du Cherche-Midi — PARIS (VIe).
(Tél. : Littré 58-43.)

SIROP TEYSSÈDRE

au Bromure de Calcium pur
Médecine du nourrisson.

Indications thérapeutiques. — Colique des nouveau-nés, Insomnies, Cris et pleurs prolongés, Crispations nerveuses, Vomissements, Diarrhée, Prurit dentaire, Accident de la première dentition, Affections convulsives, etc.

Doses. — Sommeil agité, Nervosité : 1 à 3 cuillerées à café par jour.
Dentition : 4 à 5 cuillerées à café par jour.
Convulsions (pendant les accès), 1 cuillerée à café toutes les 5 minutes.
Convulsions (après les accès), 1 cuillerée à café toutes les 3 heures.

(Se méfier des imitations).

Prix de vente au public : 5 fr. 50 le flacon.

Laboratoire TEYSSEDRE
34, faubourg d'Angoulême — LIMOGES.

SIROP TINARDON

Iodo-tannique phosphaté.

Contenant pour 100 cc. :

Iode bi-sublimé	0 gr. 15
Extrait sec de ratanhia	1 gr. 10
Lactophosphate de chaux....	2 gr. 25

Sirop d'orange. Q. S. pour 100 cc.

Posologie. — 2 ou 3 cuillerées à soupe suivant l'âge. (Le flacon contient environ 30 cuillerées à soupe).

Indications. — Lymphatisme, Adénopathies, croissance difficile.

Prix : 12 fr. 50.

LABORATOIRE OBERLIN
J. TINARDON

Pharmacien de 1re classe de la Faculté de Pharmacie de Paris.
17, rue Cadet — PARIS.
(Tél. : Trudaine 14-73.)

SIROP VACHERON

au Gaïacol de Synthèse.

Composition. — Une cuillerée à soupe contient 0 gr. 15 de gaïacol de synthèse cristallisé titrant 100 p. 100 de gaïacol absolu.

Avantages. — Le gaïacol est en solution complète et en dilution étendue, par conséquent sans action sur les fonctions digestives.

Propriétés thérapeutiques. — Calme la toux rapidement. Diminue et facilite l'expectoration. Détruit les germes morbides.

Indications. — Rhumes, Grippes, Bronchites aiguës ou chroniques, Laryngites, Catarrhe pulmonaire, Coqueluche.

Mode d'emploi. — *Adultes* : 2 à 4 cuillerées à soupe par jour dans un demi-verre de tisane, lait ou eau à prendre dans l'intervalle des repas.

Enfants : De 2 à 4 cuillerées à café par jour.

Prix : 14 francs.

Durée moyenne de l'unité de vente : 10 jours.

Produits GONNON
J. et C. GONNON, Pharmaciens
14, rue Victor-Hugo — LYON.

SIROP VIANO

Médication rationnelle de la toux

Spasmodique, Congestive, Catarrhale.

Composition. — Les constituants du Sirop Viano se classent en trois groupes :

1° *Antispasmodiques* : Corps synthétiques nouveaux : Phénylglycolate de l'éther phénylglycolique de la Codéine et Phénylglycolate d'aminophényl diméthylpyrazolone.

2° *Antiseptiques pulmonaires* : Hélénine et sulfogaïacolate de potassium.

3° *Adjuvants*, choisis parmi les plus actifs des médicaments classiques : Bromoforme, Belladone, droséra.

Propriétés. — *Action réelle sur la cause de la toux* grâce à son pouvoir antiseptique, anticongestif et expectorant.

Absence d'action secondaire sur le système nerveux, le cœur ou l'appareil digestif.

Le Sirop Viano n'endort pas, ne constipe pas, ne produit pas d'intolérance.

Le Sirop Viano stimule l'appétit et remonte l'état général du malade.

Indications. — Toux spasmodique, Toux avec congestion et encombrement bronchique, emphysème, dilatation des bronches, etc... Le Sirop Viano est particulièrement précieux dans le traitement de la tuberculose pulmonaire ; il peut être prescrit aux enfants (au-dessus de 5 ans), et aux personnes âgées.

Posologie :

Adultes : 3 à 5 cuillerées à soupe par jour.

Enfants : De 10 à 15 ans : 3 à 5 cuillerées à dessert par jour .

— De 5 à 10 ans : 3 à 5 cuillerées à café par jour.

Prix : le flacon de 230 cc. : 14 francs.

Laboratoires SFÉAT

15, rue Catulienne — SAINT-DENIS (Seine).

52

SISTOMENSINE CIBA

Extrait ovarien lipoïdique.

Action physiologique. — Régularise la fonction menstruelle et limite le flux cataménial. Agit efficacement sur les douleurs dysménorrhéïques.

Indications.

I. — Flux menstruel trop abondant, ménorragie essentielle des jeunes filles.
II. — Règles trop fréquentes ou de trop longue durée.
III. — Douleurs et malaises liés à un flux trop abondant.
IV. — Troubles de la ménopause, naturelle ou chirurgicale (en association avec l'Agomensine).

Comprimés.

Doses. — 3 à 9 comprimés par 24 heures.
Le flacon de 40 comprimés : 15 francs.
Le — de 100 — : 30 —

(*Voir Agomensine.*)

Laboratoires CIBA — O. ROLLAND
109-113, boulevard de la Part-Dieu. — LYON
(Tél. : Moncey 43-26.)

SODERSEÏNE

Indication. — Coqueluche.

Composition. — Bismuth colloïdal obtenu par électrolyse.

Forme. — Solution sans saveur et d'une innocuité absolue (ce qui en rend l'emploi facile même chez les nourrissons).

Doses journalières :

Enfants jusqu'à 6 mois..... 100 gr.
— de 6 mois à 2 ans..... 150 —
— de 2 ans et au-dessus ..... 200 —
(Echelle de doses sur le flacon).

Prix du flacon de 500 gr. : 10 francs.

J. DEPRUNEAUX, Pharm. de 1re classe
18, rue de Beaune — PARIS (VIIe)

SODÉSYL

Paquets de Bourget.

Estomac — Foie — Intestin.

Sulfate de soude ; Phosphate de soude ; Bicarbonate de soude. — Préparation intégrale de la solution de Bourget *à la dose de 1 paquet pour un verre.*

Forme. — Paquets.

Dose. — 1 paquet le matin à jeun dans un verre d'eau de Vichy tiédie au bain-marie.
Enfants : demi-dose adultes.

Indications. — Toutes les applications de la solution de *Bourget* : insuffisance hépatique, congestion du foie, hyperchlorhydrie, gastro-entérite de l'enfance, intoxication intestinale et toutes affections du tube digestif.

Prix : 12 fr. 50.

« *Jamais d'insuccès* ».

Laboratoire du SODESYL

R. JACQUET, Docteur en Pharmacie.
VIERZON (Cher). (Tél. : 89.)

SODISALYNE

Traitement salicylé sans ses inconvénients.

Formes :

1° Dragées, enrobage spécial évitant tout contact avec l'estomac.
2° Gouttes, bien supportées grâce à l'adjonction d'extraits végétaux.

Dosage :

1° Dragées, 2 dragées = 1 gr. Salicylate de soude.
2° Gouttes, 50 gouttes = 1 gr. Salicylate de soude.
1 cuillerée à café = 3 gr.

Indications. — Rhumatisme articulaire aigu. Infections générales, lithiase biliaire, ictère par rétention, infections urinaires, analgésie.

Posologie :

2 dragées : 2 à 10 fois par jour.
50 gouttes : 2 à 10 fois par jour.
Gargarisme : 50 gouttes dans un verre d'eau.
Lavage de gorge, 1 cuillerée à café dans 1 litre d'eau.
Prix du flacon : 18 fr.
Durée suivant traitement de 5 à 15 jours.

Maison du Docteur PILLET
5, avenue Victoria — PARIS (IV°).
(Tél. : Archives 40-78.)

SODOGASTROL LAGOUTTE

Composition et formes. — Cachets et granulé, contenant par cachet ou par cuillerée à café :

Sulfate de soude	1 gr.
Phosphate de soude	0 gr. 50
Bic. de soude	0 gr. 25

Actions thérapeutiques. — Régularise les fonctions stomacales et intestinales. Supprime les fermentations toxiques. Décongestionne la muqueuse gastro-intestinale.

Indications. — Gastrites, Dyspepsies nerveuses, Digestions lentes, Douleurs épigastriques, Hyperchlorhydrie, Infections gastro-intestinales, Entérite muco-membraneuse, Hépatite, Obésité, Goutte, Hypertension.

Mode d'emploi. — 1 à 3 cachets ou 1 à 3 cuillerées à café de granulés, le matin à jeun à l'aide d'une infusion chaude de camomille. Cette dose peut être augmentée sans inconvénient.

Prix :

Cachets	: La boîte de 30 cachets ..	11 francs.
—	: La double boîte	20 francs.
Granulés	: La boîte de 100 grammes	11 francs.
—	: La double boîte	20 francs.

Laboratoire LAGOUTTE

85, cours Albert-Thomas — LYON (IIIe) (Rhône).

SODOLACTINE

(Estomac.)

Poudre soluble, n'agissant ni comme un alcalin, ni comme un absorbant, ni comme un isolant. De goût très agréable, la *Sodolactine* est le médicament de choix dans la plupart des affections stomacales.

La *Sodolactine* ne modifie pas le chimisme du contenu gastrique, elle *facilite physiquement l'évacuation de l'estomac.*

(Thérapeutique clinique de Martinet, p. 1125.)

Posologie :

Une mesure dans une tasse *à thé* d'infusion ou d'eau tiède.

Après les repas : Hyperchlorhydrie, Dyspepsies hypersthéniques, Aigreurs, Brûlures, Ulcérations, Affections atteignant l'orifice pylorique, Vomissements et nausées de la grossesse, Vomissements des nourrissons : (1 cuillerée à café dans un biberon de 120 cc. d'eau bouillie, faire prendre 1 à 2 cuillerées à soupe de cette solution après chaque tétée.)

Avant les repas (un quart d'heure) et le matin à jeun : Hypochlorhydrie, Dyspepsies simples, Dilatations, Atonies gastriques, Digestions laborieuses, Mal de mer.

Remarque importante. — La *Sodolactine* agissant d'une façon physique et non chimique, bien respecter la concentration indiquée : *une mesure par tasse à thé de liquide.*

(A titre indicatif : une tasse à thé 120 cc. ou 8 cuillerées à soupe.)

Prix : 12 francs.

Laboratoires GERDA
163, boulevard Croix-Rousse — LYON.

SODOTHIOL

Composition :

Solution stérilisée pure, isotonique, injectable, de thiosulfate de sodium (Hyposulfite).

Forme pharmaceutique :

Ampoules de 2 centicubes préparées pour injections hypodermiques ou intramusculaires.

Indications thérapeutiques :

Affections du foie et de la vésicule. — Insuffisance, Lithiase, Coliques hépatiques, Cholécystite calculeuse, Angiocholite lithiasique, Cholémie, Ictère émotif ou catarrhal, Hépatisme, Ascite, etc.

Manifestations arthritiques. — Lithiase rénale, Coliques néphrétiques, Gravelle, Anurie calculeuse, Calculs vésicaux, Rhumatismes chroniques noueux et déformants, Ankyloses fibreuses articulaires, et toutes manifestations arthritiques justiciables de la médication soufrée.

Accidents cutanés récidivants. — Eczémas, Prurits, Dermites, Acnés, Dishydrose palmaire.

Manifestations anaphylactiques. — Urticaires, Accidents sériques, Accidents d'origine mercurielle, arsenicale, etc., et toutes manifestations anaphylactiques.

Etats congestifs chroniques des muqueuses respiratoires. — Bronchites chroniques, fétides, Pharyngites chroniques, etc.

Mode d'emploi :

A. *Cure d'assaut.* — 10 injections, une tous les jours.

B. *Cure de fixation.* — 10 autres injections 15 jours, puis deux mois plus tard.

C. *Cure d'entretien.* — 10 injections six mois, puis un an après la première série.

Coliques hépatiques ou néphrétiques. — Les doses peuvent être portées à 2 ou 3 ampoules par jour en période de grande crise.

Dans les cas de *Rhumatismes chroniques* noueux ou déformants et quelques affections cutanées récidivantes, la *Cure d'assaut* comprendra 20 injections à raison d'une par jour, complétée d'une *Cure de complément A bis* après 15 jours de repos.

Manifestations anaphylactiques. — Urticaire chez l'*adulte* : 2 ampoules chaque jour, en une seule injection, pendant 10 jours. Autres cas d'anaphylaxie, désensibilisation : doses ordinaires.

Le SODOTHIOL étant dépourvu de toute toxicité, son usage pourrait, s'il en était besoin, être prolongé pendant tout le temps jugé nécessaire.

Incompatibilités :

Acides, sels acides, iodures.

Prescrire :

Sodothiol : 1 boîte d'ampoules.

Prix, la boîte de 10 ampoules : 20 francs.

Laboratoire de MÉDECINE EXPÉRIMENTALE

1 et 3, rue de Malherbe — BEAUVAIS (Oise) (Tél. : 0-50).

Echantillons et littérature médicale sur demande.

SOJA « SOYOLK »

ALIMENT-MEDICAMENT contenant tous les principes de la fève de soja. SAVEUR AGREABLE, INALTERABLE.

Composition : PROTÉINES VÉGÉTALES, 43 p. 100 ; MATIÈRES GRASSES, 20 p. 100 ; HYDRATES DE CARBONE solubles, 13 p. 100.

ABSENCE D'AMIDON, LECITHINE, VITAMINES A. B. D.

1 gr. = 3 calories 58.

Indications. — Enfants : **Dyspepsie** du lait de vache et des farineux.

Intolérance pour le lait (voir *Végélact*), **Eczéma infantile, Diabète.**

Etats colitiques de l'enfant et de l'adulte (acidifie urines et feces). Colibacillurie.

Mode d'emploi. — Incorporer de 5 à 10 p. 100 de SOYOLK aux BOUILLIES, POTAGES, etc. (une notice détaillée des applications culinaires est jointe à chaque boîte). Le Soyolk entre dans la préparation du Végélact.

La boîte de 350 gr. : 6 fr. 50.

Laboratoire BOUTROUX
7, avenue Marceau — PARIS (XVIe).
Dépôt général OCP.

SOLARSYL

Collutoire, gargarisme à l'arsenobenzol.

Composition :

Oxyacétylaminophénylarsinate de soude	5 p. 100
Argent colloïdal	traces
Extrait fluide d'hamamélis	10 p. 100
Excipient glycériné aromatisé	Q. S. P. 100 gr.

Propriétés. — Permet la prescription d'une solution d'arsenobenzol tout en assurant la stabilité et partant l'efficacité de la solution. Notre principe actif, l'oxy-acétyl-amino-phényl-arsinate de soude, composé arsenical organique, possède l'avantage d'une grande stabilité. Son association avec l'argent colloïdal et à l'extrait fluide d'hamamélis réunit au plus haut degré les avantages d'une médication bactéricide (à spécificité anti-spirillaire) analgésique et décongestive.

Indications. — Affections bucco-pharyngées, *Angines*, Angines de Vincent, Angines pseudo-membraneuses, pultacées, Stomatites bismuthiques, auriques, mercurielles, Noma, Gangrène buccale, Pyorrhée.

Mode d'emploi. — En gargarismes 1/4 ou 1/2 cuillerée à café dans un verre d'eau tiède.

En application sur les gencives ou sur les amygdales matin et soir

Prix : 15 francs le flacon. L. N. C. M. n° 574-5.

Laboratoires MEXYL
6, rue des Dames — PARIS (XVIIe).
(Tél. : Marcadet 08-29 et 58-55.)

SOL-BI FRAISSE

Bismuth lipo-soluble.

Composition. — Solution de Campho-Carbonate de Bismuth.

Chaque ampoule de 2 cc. contient 0,08 de Bismuth métal.

Indications. — Traitement d'attaque aussi actif que l'Arsénobenzol.

2 ampoules par semaine.

Prix : 14 francs.

Laboratoires FRAISSE

8, rue Jasmin — PARIS (XVIe).

SOLHERMOL

« MÉTÈRE »

Indications:

Composition:

Mercure en solution huileuse colloïdale contenant 0,15 mgr. de métal par cc.

Toutes les Indications du Mercure dans le traitement anti-syphilitique. Traitement mixte arsenico-mercuriel. Manifestations tertiaires. Traitement d'entretien ou de consolidation.

Posologie:

Ampoules de 5 cc. ou 2 cc. pour injections intramusculaires, 2 injections par semaine, 10 piqûres par série. En même temps prendre 2 capsules par jour de Solhermol-capsules par la bouche.

Laboratoire MÉTÈRE

24, bd Jean-Jaurès — BOULOGNE-SUR-SEINE.
(Tél. : Molitor 03-91.)

SOLMUTH

Solution huileuse de Campho-Carbonate de Bismuthyle.

Indications :

Le Solmuth s'emploie en *injections intramusculaires* dans le traitement de la syphilis à toutes périodes. Tolérance parfaite ; élimination complète, sans dépôt huileux ou bismuthique intramusculaire. Activité supérieure à celle des sels insolubles de bismuth, action stérilisante aussi rapide que celle des arsenicaux en solution aqueuse.

Mode d'emploi :

2 injections intramusculaires de une ampoule de 1 cc. par semaine.

Présentation :

En boîte de 12 ampoules de 1 cc. (une ampoule contient 4 centigr. Bi-métal par cc.).

Prix de vente au public :

25 francs la boîte de 12 ampoules.

Laboratoire L. LECOQ et F. FERRAND
14, rue A.-Briand. — LEVALLOIS (Seine).
Dépôt :
Pharmacie Générale LECOQ et FERRAND
54, Chaussée-d'Antin — PARIS.

SOLUCAMPHRE DELALANDE

Dérivé du camphre naturel, soluble dans l'eau, succédané de l'huile camphrée.

Avantages. — Injection facile et indolore. Résorption immédiate, d'où action plus vive et plus vigoureuse. Injection intraveineuse sans danger. Toxicité nulle. Le Solucamphre à base de Camphosulfonate de pipérazine a une action beaucoup plus prolongée que le camphosulfonate de soude et se rapproche à ce point de vue de l'huile camphrée.

Action physiologique. — L'action du Solucamphre rappelle en tous points celle du camphre.

Il agit sur le myocarde en renforçant les contractions et sur le pneumogastrique en régularisant celles-ci.

Mode d'emploi

Ampoules : 2 à 8 cc. par jour en médecine. 2 cc. en intraveineuse, 10 à 15 cc. en chirurgie

Gouttes : XXV à C gouttes par jour dans un peu d'eau sucrée.

Présentation. — Boîtes de 6 ampoules de 1 cc., 2 cc. 3 cc., 5 cc., et 3 ampoules de 10 cc., et gouttes.

Le Solucamphre en *solution et en comprimés à prendre « per os »*.

Prix : 6 ampoules de 1 cc., 10 fr. ; 6 ampoules de 2 cc., 12 fr. 75 ; 6 ampoules de 3 cc., 14 fr. 50 ; 6 ampoules de 5 cc., 17 fr. ; 3 ampoules de 10 cc., 17 fr. ; Gouttes, 14 fr.

Peut être prescrit aux Assurances Sociales

SOLUCAMPHRE SPARTÉINÉ

Delalande.

Sel de Spartéine du Solucamphre en dissolution dans le Solucamphre lui-même.

Correspondant à Sulfate de Spartéine : 0,05 par ampoule de 2 cc. et de 5 cc.

Avantages. — Tous les avantages du Solucamphre et de la Spartéine réunis.

Injections *indolores*.

Indications. — Toutes les indications de la Spartéine et du camphre

Présentation

Ampoules : Boîtes de 6 ampoules de 2 cc.	12 75
— — de 6 — de 5 cc.	20 »
Comprimés : Tubes de 20 comprimés	12 »
Gouttes	15 »

Mode d'emploi

Ampoules : 2 à 4 cc. en injection intramusculaire.

Comprimés : *Adultes* : 2 à 6 par jour ; *Enfants* : 1 à 2 par jour.

Gouttes : XXV à C gouttes par jour.

Peut être prescrit aux Assurances Sociales.

Bien prescrire *Solucamphre spartéiné* à l'exclusion de tout autre nom générique.

SOLUCAMPHRE

Associations diverses.

Solucamphre adrénaliné. — Contenant 0,001 d'adrénaline naturelle dissoute dans le Solucamphre.
Boîtes de 6 ampoules de 2 cc. : 16 francs.

Solucamphre caféiné. — Camphosulfonate de caféïne, 0,30 correspondant à 0,189 de caféïne pure.
Boîtes de 6 ampoules de 2 cc. : 16 francs.

Solucamphre éphédrine. — Camphosulfonate d'éphédrine, 0,07 correspondant à 0,032 d'éphédrine pure.
Boîtes de 6 ampoules de 2 cc. : 16 francs.

Solucamphre strychniné. — Camphosulfonate de strychnine, 0,0015 correspondant à 0,001 de sulfate de strychnine.
Boîtes de 6 ampoules de 2 cc. : 16 francs.

Solucamphre gaiacolé. — Camphosulfonate de gaïacol, et camphosulfonate de strychnine, correspondant à 0,024 de gaïacol pur et à 0,0005 de strychnine base.
Boîtes de 6 ampoules de 2 cc. : 16 francs.

Solucamphre quininé. — Camphosulfonate de quinine, 0,60 correspondant à 0,418 de quinine base.
Boîtes de 6 ampoules de 2 cc. : 20 francs.
Camphosulfonate de quinine, 0,20 correspondant à 0,14 de quinine base.
Tube de 20 comprimés : 20 francs.

Solucamphre cholestériné. — Cholestérine et Lécithine, 2,50 p. 100 en suspension colloïdale dans le Solucamphre.
Boîtes de 12 ampoules de 2 cc. : 25 francs.
Boîtes de 12 ampoules de 5 cc. : 40 francs.

Laboratoire Michel DELALANDE
16, rue Henri-Regnault — COURBEVOIE (Seine)

SOLUPROTINE « ROCHE »

Solution à 10 p. 100 de Protéine Solubilisée (Peptone de Caséine « Roche ») de composition constante, stérilisable et inaltérable.

Indications. — Toutes celles de la Protéinothérapie.

Posologie. — Injections intramusculaires.

Etats aigus : doses croissantes de 1/4 à 1 cc. tous les 2, 3 ou 4 jours.

Etats subaigus et chroniques : de 1/2 à 2 cc. tous les 2, 3 ou 4 jours.

Injections endoveineuses. — De 1/4 à 1/2 cc. dans 10 cc. de sérum physiologique pour une injection tous les 3 ou 4 jours.

Enregistré au Laboratoire national de contrôle des médicaments sous le n° 504-34.

Produits F. HOFFMANN-LA ROCHE et Cie
10, rue Crillon — PARIS (IV°).
(Tél. : Archives 91-10.)

SOLUROL

Comprimés d'acide thyminique pur dosés à 0,25.

Propriétés. — *Elimination de l'acide urique*, par remplacement de la fonction thyminique déficiente et par apport du complément solubilisant de l'acide urique.

Indications. — Toutes les manifestations de la diathèse arthritique et de l'uricémie, goutte, rhumatisme chronique, déformant, arthroses, lithiases.

Posologie. — De 2 à 8 comprimés par jour, en 3 ou 4 prises. Aucune contre-indication. Cures prolongées.

Forme. — Flacons de 25 comprimés.

Laboratoires CLIN, COMAR et Cie
20, rue des Fossés-Saint-Jacques — PARIS.

SOLUTION DU Dr J. JACOBSON

Composition :

Solution huileuse d'éther benzyl cinnamique.

Forme :

Ampoules de 1 cc.

Indications :

Lésions inflammatoires tuberculeuses, ganglionnaires, articulaires, testiculaires, buccales, laryngées, vésicales, et non tuberculeuses : salpingites, périviscérites. Trachome, opacités cornéennes.

Posologie et mode d'emploi :

1 injection intramusculaire quotidienne pendant 12 jours. Faire trois séries séparées par deux intervalles de 15 à 18 jours.

Présentation et prix :

La boîte de 12 ampoules : 20 francs.

Produits biologiques CARRION

54, rue du Faubourg-Saint-Honoré — PARIS (VIIIe).
(Tél. : Anjou 36-45, 2 lignes groupées.)

SOLUTION HUILEUSE AU NESTOSYL

Anesthésie de surface par contact

Caractéristiques. — Voir à la rubrique **Nestosyl.**

Indications. — 1) Anesthésie des muqueuses ou des plaies ; cathéters et bougies exploratrices ou dilatatrices, cystite, cautérisations, blennorragie, rectoscopie, changement de pansements, etc. ; et, d'une façon générale, tous examens et interventions superficielles d'urologie, gynécologie, oto-rhino-laryngologie, ophtalmologie, stomatologie et soins cliniques ; 2) Analgésie des Plaies, brûlures, démangeaisons, inflammations, éruptions et excoriations, soit comme médication d'urgence avant l'emploi continu de la pommade, soit comme médication à suivre, dans les cas où l'excipient huileux est plus particulièrement indiqué (certains eczémas rebelles aux pommades, douleurs de la dentition chez les enfants, dents cariées, otites, etc...).

Posologie. — Anesthésie des canaux : instiller quelques cmc. dans le canal quelques minutes avant d'introduire l'instrument enduit lui-même de solution. Anesthésie de la vessie : instiller quelques cmc. (dose générale suffisante : 15 à 20 cmc.). Anesthésie des plaies et muqueuses : détorger et sécher la région à insensibiliser et la recouvrir de solution par badigeonnage, pulvérisation, aspersion, instillation, mèche ou compresse ; pour obtenir un effet prolongé, maintenir en contact par un pansement. Anesthésie rectale : une cuillerée à entremets introduite avec une poire suivant les besoins. Anesthésie vaginale : tampon vaginal imbibé de solution.

Prix : 15 francs.

Laboratoires P. BAUDE
72, rue Saint-Dominique — PARIS (VIIe).
(Tél. : Ségur 96-46.) — Adr. télégr. : Labobod — Paris.

SOLUTION NORMET

Chirurgicale.

Composition. — Préparation à base de citrates métalliques (calcium, sodium, magnésium, fer et manganèse).

Présentations. — Ampoules de 20 cc. (boîte de 2). Ampoules de 10 cc. (boîte de 4).

Indications. — Grandes hémorragies, métrorragies.

Mode d'emploi. — Par injections intraveineuses en solution à raison de 200 cc. de sérum Normet dilués dans 1 litre de sérum physiologique (chlorure de sodium à 7 p. 1 000).

Prix : 20 francs la boîte.

SOLUTION NORMET

Médicale.

Composition. — Préparation à base de citrates métalliques (les mêmes que ci-dessus mais avec une très faible proportion de manganèse).

Présentations. — Ampoules de 15 cc. (boîte de 6). Ampoules de 5 cc. (boîte de 12).

Indications. — Anémies graves, hypotension, myocardites, hémophilie, états infectieux.

Mode d'emploi. — En injections hypodermiques, 1 à 15 cc. En goutte à goutte rectal après dilution dans du Sérum physiologique, à raison de 20 cc. par litre de sérum. En injections intraveineuses (non dilué) à raison de 1/2 à 5 cc. et plus, en surveillant la réaction du sujet.

Prix : 25 francs la boîte.

Établissements T. LECLERC S. A.
10, rue Vignon — PARIS.

SOLUTION NORMET SCLÉROLYTIQUE

Composition. — Solution polycitratée de composition analogue à la solution Normet médicale, mais sans calcium et un peu plus riche en magnésium.

Propriétés. — La solution attaque par double décomposition les sels de chaux insolubles qui s'accumulent dans l'organisme.

Présentation. — Ampoules de 15 cc. (boîte de 6).

Indications. — La solution Normet Sclérolytique constitue actuellement le traitement le plus sûr de toutes les scléroses organiques et de l'hypertension artérielle.

Mode d'emploi. — Une ampoule (15 cc.) en injection sous-cutanée tous les deux jours, pendant un mois ou deux, puis deux fois par semaine. Abaisser les doses à 10 cc. dès que les résultats cherchés auront été obtenus. Interrompre le traitement un ou deux mois par an.

Prix : 25 francs la boîte.

Établissements T. LECLERC — S. A.
10, rue Vignon — PARIS (IXe).

SOLUTION PAUTAUBERGE

Composition. — Créosote pure de hêtre, 0 gr. 10 ; Chlorhydro-phosphate de chaux, 0 gr. 50 ; par cuillerée à potage.

Action. — A l'action anticatarrhale, antiseptique et cicatrisante de la créosote, elle joint l'action tonique et récalcifiante du chlorhydro-phosphate de chaux, le plus assimilable des sels de chaux.

Grâce à sa forme de solution complète et bien diluée, elle est toujours bien supportée par l'estomac.

Indications. — Toutes les affections broncho-pulmonaires : Bronchite chronique, Toux, Grippe, Prétuberculose, Tuberculose, Coqueluche.

Posologie. — 3 à 4 cuillerées à potage par jour avant les repas pour les adultes.

2 à 3 cuillerées à dessert par jour avant les repas pour les enfants au-dessus de 5 ans.

2 à 3 cuillerées à café par jour avant les repas pour les enfants au-dessous de 5 ans.

Prix : 15 francs le flacon de 350 cc. (6 à 10 jours de traitement).

Laboratoire PAUTAUBERGE
10, rue de Constantinople — PARIS (VIIIe).
(Tél. : Laborde 26-47.)

SOLUTION QUINQUINA BARDET

Solution d'Extraits secs de Quinquinas.

Adoptée par le Ministère des Colonies.

Diplôme d'honneur : Exposition Internationale Paris 1931.

Composition. — Solution, *sans sucre et sans alcool*, contenant 0 gr. 50 de principes actifs par cuillerée à soupe et titrant au minimum 10 p. 100 d'alcaloïdes totaux.

Propriétés thérapeutiques. — Teneur constante en principes actifs assurant une action rapide et fidèle. Tonique de premier ordre. Fébrifuge à forte dose.

Indications thérapeutiques. — Asthénie, Anorexie, Anémie, Convalescences ; Lymphatisme.

Pyrexies diverses, Paludisme en particulier.

Mode d'emploi et doses :

Tonique : *Adultes* : 1 cuillerée à soupe ; *Enfants* : 1 à 2 cuillerées à café, au début des 2 repas principaux.

Fébrifuge : *Adultes* : 4 à 5 cuillerées à soupe ; *Enfants* : 4 à 8 cuillerées à café, par 24 heures.

Se méfier des nombreuses contrefaçons et imitations.

Formuler : « SOLUTION QUINQUINA BARDET ».

Echantillons et Littérature :

Laboratoires BARDET

fondés en 1860.

76, rue de Sèvres — PARIS (VIIe).

SOLUTION TISCH

Cure alcalino-hépatique.

Composition. — Solution alcaline à base de sucs de plantes fraîches, reconnues pour leurs vertus cholagogues, hépatiques et stomacales.

Originalité. — Véritable liqueur très agréable : ne contient ni sucre, ni alcool, ni opium ou dérivé, ni iodure ou composé iodé.

Posologie. — Affections hépatiques et arthritiques : 1 à 6 verres à madère par jour en dehors des repas.
Digestions difficiles : 1 à 2 verres à madère de TISCH après les repas copieux.

Indications. — Celles de la cure alcaline : Arthritisme, maladies d'Estomac, du Foie, des Reins, de la Vessie.
Calmant et décongestif dans les Coliques hépatiques, néphrétiques et menstruelles.
Apéritif et digestif.

Présentation. — Flacon de 500 cc. : 12 francs.

Laboratoires Paul HARDY
Docteur en Pharmacie, Ancien Interne des Hôpitaux.
42, boulevard Saint-Marcel — PARIS (V^e^).
(Tél. : Gobelins 36-96.)

SOLVANT ANA

Spécialement préparé pour la solubilisation des Arsénobenzènes et des sels d'Or.

Indications. — Prophylaxie des incidents ou accidents de l'Arsénothérapie ou de l'Aurothérapie intraveineuse.

Mode d'emploi. — Uniquement en injections intraveineuses. S'emploie comme l'eau distillée, les sels arsénicaux ou auriques s'y dissolvant aisément.

Formule. — Hyposulfite de Sodium et Chlorure de Calcium en milieu bromuré.

Présentations. — En boîte de 6, 12, 25, 50, 100 et 250 ampoules.

Prix. — Sensiblement égal à celui d'ampoules d'eau bidistillée.

Laboratoires ANA
18, avenue Daumesnil — PARIS (XIIe).
(Tél. : Dorian 52-12.)

SOLVOSCLÉROSE

Composition. — Silicate de soude chimiquement pur. Extrait de gui frais stabilisé. Peptone iodée sèche.

Action. — Hypotensive, diurétique, déchlorurante.

Indications. — Artério-sclérose, Athérome, Aortite, Angine de poitrine ; Troubles de la circulation : Vertiges, torpeur intellectuelle, Affaiblissement de la vue, Paresse auditive et Bourdonnement d'oreilles, Refroidissement et Engourdissement des extrémités, Crampes, etc.

Forme et posologie. — Comprimés vernis solubles dans l'intestin : 5 par jour (1 le matin, 2 à midi, 2 le soir) avec une gorgée d'eau 10 minutes avant les repas.

L'étui de 50 comprimés : 15 francs.

E. GAUCHON, docteur en pharmacie
201, faubourg Saint-Denis — PARIS (X^e^).

SOLVURIC

Forme. — Granulé effervescent à base de formine et benzopyruvate de soude et de lithine.

Indications. — Arthritisme, Goutte, Gravelle, Artériosclérose, Antisepsie urinaire.

Doses. — 2 à 4 cuillerées à café par jour dans un demi-verre d'eau.

Prix : 14 francs.

Laboratoire P. MAUCHANT
à GENNEVILLIERS (Seine)
(Tél. : Grésillons 05-21.)

SOMNICONES

Suppositoires hypnotiques, sédatifs et antipasmodiques.

Composition. — Chaque Somnicone contient:

Phényl éthyl barbiturate de soude	0 gr. 20
Scopolamine	1/10e milligr.
Extrait de Valériane	0 gr. 10

Propriétés. — Assurent un sommeil calme, tranquille et réparateur sans mauvais réveil et sans aucun trouble des fonctions digestives. Action lente et progressive. Calmants électifs des centres hypnogènes.

Indications. — Insomnies au cours des affections les plus variées. Affections aiguës, Algies de toutes natures (Sciatique, Douleurs tabétiques, Névralgies), Excitations cérébrales, Douleurs méningées, Etats neurasthéniques, Préoccupations obsédantes, Nervosisme, Céphalées, Vomissements d'ordre central, Mal de mer, etc.

Posologie. — Un Somnicone en se couchant. Si l'effet semble insuffisant, en introduire deux ensemble ou l'un après l'autre.

Dans les affections chroniques, éviter l'accoutumance en suspendant l'emploi pendant 2 jours sur 6.

Formuler : Somnicones. Une boîte

Prix : 12 francs.

ROGER, pharmacien,

194, rue de Rivoli — PARIS.

SOMNIFÈNE « ROCHE »

Dialcoyl-barbiturates de diéthylamine.

Le plus maniable des hypnotiques.

C. F. trav., observ., serv. des Professeurs Raviart, Abadie, Claude, Crouzon, Laignel-Lavastine, Weiss, Etienne, Anglade, Roger, Perrens, Cloëtta, Gelma, Combemale, Fredet, Cleisz, Gayet, S. Banus et des Drs Perlis, Vullien, Assoignon, Kindler, Boisnière, Jourdan, Journiac, de Teyssieu, Hamant, Bénech, Redonnet, G. et D. Bardet, etc., etc.

Indications thérapeutiques. — Toutes les insomnies simples ou compliquées, Agitation, Délires, Convulsions, Troubles mentaux, Troubles nerveux, Epilepsie, Tétanos, etc.

SOMNIFÈNE « ROCHE » Gouttes

Solution aromatisée pour atténuer la saveur spéciale du produit, ne pouvant être utilisée pour injections, permettant de *donner à chacun sa dose*, que l'on peut ainsi augmenter ou diminuer à volonté.

Doses habituelles. — XXX à XLV et LX gouttes (et plus) dans 1/2 verre d'eau ou de tisane, 1/2 heure avant de se coucher ou dans la nuit.
Enfants : V à X et XV gouttes (selon l'âge).

SOMNIFÈNE « ROCHE » Ampoules

Ampoules de 2 cc.

pour injections intramusculaires.

1 à 3 ampoules (Intolérance gastrique, refus du malade, agitation intense, troubles mentaux, etc.).

Ampoules de 5 cc.

pour injections endoveineuses.

Delirium tremens, Eclampsie, Tétanos, Etat de mal épileptique, etc.

Enregistré au Laboratoire national de contrôle des médicaments sous les nos 504-36 (*gouttes*), 504-35 (*ampoules*).

Produits
F. HOFFMANN-LA ROCHE et Cie
10, rue Crillon — PARIS (IVe).
(Tél. : Archives 91-10.)

SOMNOTHYRIL

(Traitement de l'insomnie.)

Composition :

Une pilule = Diéthylmalonylurée .... 0,20 gr
Analgésine 0,05
Thyroïdine 0,001
Salicylate d'Ésérine 0,0002

Caractéristiques. — Seuil d'activité thérapeutique fort éloigné du seuil de toxicité.

Pas d'accoutumance, sommeil calme, et réveil agréable. Effet secondaire apaisant.

La diéthylmalonylurée arrive à réaliser à doses *réduites* et *atoxiques* un effet hypnotique rapide et sûr, grâce à l'action *sensibilisatrice* de l'ésérine à doses minimes, qui prépare *l'état vagotonique* favorable au sommeil.

Indications thérapeutiques. — Toutes insomnies et particulièrement insomnies rebelles, Anxiété, Excitation psychique et maniaque, Cures de désintoxication. Insomnies de la Ménopause, Insomnies pré et post-opératoires.

En psychiatrie. — Action très nette chez les *mélancoliques anxieux, hypocondriaques, déprimés et psychoneurasthéniques.*

Mode d'emploi. — Avaler sans sucer, ni croquer, avec un demi-verre d'eau ou *mieux de tisane chaude 2 heures environ après le repas.*

D'une façon générale, prendre, le premier soir, une pilule. En cas d'efficacité insuffisante, porter le lendemain la dose à deux pilules *prises au même moment.*

Dans de très rares cas, il y a lieu de maintenir cette dernière dose pendant deux à trois soirs pour obtenir l'effet recherché.

Dans les cas de grande agitation (thérapeutique psychiatrique) donner trois pilules d'emblée, et essayer par la suite d'abaisser à deux et une pilule.

N. B. — Eviter l'emploi simultané de médicaments tels que la Belladone, etc. qui peuvent contrarier l'action de l'Ésérine.

Echantillons et littérature :

Laboratoires CANTIN
PALAISEAU (Seine-et-Oise) — France.

SONAGAR

Composition :

Association de farine de son et d'agar-agar aromatisé avec essence de légumes.

Propriétés thérapeutiques :

Aliment laxatif doux, Educateur et régulateur de l'intestin avec action nutritive marquée.

Indications :

Paresse intestinale. Spasmes de l'intestin.

Mode d'emploi :

Une cuillerée à bouche tous les soirs dans le potage.

Prix : 15 francs.

SONAMEL

Présenté sous forme de cubes de pain d'épices.

Composition :

Sonamel *adultes* : son, miel, bourdaine, très faible dose de phénol-phtaléine. Aromatisé à l'anis et à la badiane.

Sonamel *enfants* : son, miel, manne, traces de bourdaine, angélique.

Indications :

Constipation, atonie intestinale, légère insuffisance hépatique.

Mode d'emploi :

Adultes : Un cube, le soir après dîner.

Enfants : Un demi, ou un cube-enfant.

Prix : 13 francs.

Laboratoire MICHELON

20, **boulevard** Heurteloup. — TOURS.

SONÈNE

Son purifié.

Propriétés. — Action émolliente régulière sur l'intestin.

Indications. — Traitement végétal, préventif et curatif de la constipation.

Mode d'emploi. — Le *Sonène* se présente sous formes de cachets, de poudre et de granulés.

Dose journalière. — 1 à 3 cachets par jour, ou 1 à 3 cuillerées à café de poudre, ou 2 à 6 cuillerées à soupe de granulés.

Cachets. Prix : 13 francs.
Poudre. Prix : 15 francs.
Granulés. Prix : 14 francs.

Laboratoires de la LIPOSEPTINE
2, place des Vosges — PARIS.
(Tél. : Archives 46-47.)

SONÉRYL

Butyl-éthyl-malonylurée.

Action hypnotique très sûre, propriétés sédatives marquées, sans effets toxiques ni phénomènes d'accoutumance.

Indications. — Insomnies de toute nature, même celles qui sont provoquées par la douleur.

Posologie et mode d'emploi. — Deux comprimés à 10 cgr. le soir au coucher. Répéter cette dose dans la nuit en cas de besoin.

Dose maximum (*adultes*) : 6 comprimés par 24 heures.

SONÉRYL SODÉ

Dragées à 0,15 pour la narcose préparatoire aux anesthésies générales par l'éther (Méthode de Desplas, Launoy, Chevillon.) Ampoules unitaires de 1 gr. de poudre pour solution destinée à l'injection intraveineuse (anesthésie de base).

Société Parisienne d'Expansion Chimique
SPECIA »
Marques Poulenc Frères et Usines du Rhône
21, rue Jean-Goujon — PARIS (VIII•).

SOPORALOSE

Principes actifs. — Chloralose et dérivés cinnamiques.

Action physiologique. — Provoque un sommeil calme suivi d'un réveil euphorisant.
Agit à la fois sur le système nerveux encéphalique et sur la moelle comme sédatif.
Aucune action sur la circulation, la digestion, la respiration.

Avantages. — Absolument atoxique même à doses très élevées.
Elimination totale et rapide (pas d'accumulation).
Réveil agréable.
Pas de contre-indication. Peut être prescrit même aux organismes déficients par suite de sa complète inaction sur le cœur, les reins, le foie, l'estomac.

Indication. — Toutes les insomnies par excitation quelle qu'en soit la cause, l'élément douleur excepté. Insomnies des surmenés, des nerveux, des neurasthéniques, des anxieux.
Convient même aux cardiaques, rénaux, hépatiques, dyspeptiques, artério-scléreux, vieillards, tuberculeux, affaiblis.

Posologie. — Dose normale moyenne : 1 cachet.

La boîte de 12 cachets : 12 francs.

Laboratoires POINTET & GIRARD
30, rue des Francs-Bourgeois — PARIS.
(Tél. : Archives 03-29 et 42-40.)

SOPORIGÈNE

Composition. — Cachets de buthyl-éthyl-malonylurée, dosés à 20 centigrammes, en milieu alcalin.

Action thérapeutique. — Hypnotique, analgésique.

Avantages. — Le moins toxique des hypnotiques, ne laisse au réveil aucune sensation désagréable, procure un sommeil parfait.

Indications. — Toutes les insomnies nerveuses et douloureuses.

Mode d'emploi. — 1 à 2 cachets par jour au maximum, dans un peu d'eau, 1/2 heure avant le sommeil, à une heure de distance des repas.

Prix : 8 fr. 50 la boîte de 10 cachets.

Laboratoires J. M. RICARDOU
Docteur en pharmacie,
54, av. de La Bourdonnais — PARIS (VIIe).

SOUTENSA

(Traitement pathogénique des hypertensions.)

Composition. — Association de Nitrate de Pilocarpine et de Silicate de Soude.

Propriétés thérapeutiques. — Agit sur le syndrome endocrino-sympathique et para-sympathique par l'effet vasodilatateur du nitrate de pilocarpine et sur les vaisseaux eux-mêmes et les troubles humoraux par le silicate de soude.

Unit l'action vasodilatatrice à l'action cardiotonique.

Indications. — Toutes les hypertensions et particulièrement hypertensions essentielles, humorales et nerveuses.

Soulagement rapide des troubles des hypertendus.

Préparation pharmaceutique. Posologie. — Pastilles contenant chacune :

Nitrate de Pilocarpine.....	2 mgr. 5
Silicate de Soude	30 cgr.

Une pastille matin et soir, un quart d'heure avant les repas. Ne pas dépasser 5 pastilles par 24 heures.

Séries de 8 à 10 jours de traitement séparées par un repos d'une semaine.

Laboratoire ARMORIL
6 *bis*, rue Belloni — PARIS (XV•).

SPARTÉINE HOUDÉ

C^{15} H^{26} N^2.

Propriétés :

1° Toni-cardiaque énergique et progressif. Agit plus rapidement que la digitaline (1/2 heure après l'absorption). Régulateur du rythme cardiaque. Renforce l'impulsion systolique après l'action de la digitale. Pas d'accumulation (POUCHET). Augmente la pression moyenne (SOULA).

2° Sur le rein : Diurétique déchlorurant (MERCIER, BALANSARD et SIGAL).

3° Action antitoxique et antitoxinique marquée (BILLARD, PERRIN et CUENOT, DUJARRIC DE LA RIVIERE).

Indications :

a. *Cardiaques* : Insuffisances cardiaques au début (dyssystolie et hyposystolie). Préparation à la cure digitalique. Tonique d'entretien après celle-ci. Défaillances myocardiaques des maladies infectieuses (typhoïde, diphtérie, pneumonie). Palpitations nerveuses, arythmies légères, tachycardies des cœurs irritables, angine de poitrine. Préventif des troubles cardiaques dans la rachianesthésie (RAMOND).

b. *Rénales* : Rétention chlorurée et œdèmes.

c. *Générales* : Dans la diphtérie, associée au sérum ou employée seule (Mme FRONTARD). Tétanos. Cure de désintoxication des morphinomanes. Delirium tremens. Intoxications phalliniques ou par venin de vipère.

Présentation. — Granules à 2 cgr.

Posologie. — 4 à 8 granules par jour en 2 ou 4 fois loin des repas. Sans toxicité ces doses peuvent être largement augmentées jusqu'à 12 granules et plus, le maximum étant de 25 cgr. (et même 50 cgr.)

Laboratoires HOUDÉ
9, rue Dieu — PARIS. (Tél. :-Nord 40-58.)

SPARTO-CAMPHRE

Composition. — Solution aqueuse de campho-sulfonates de spartéine (à 5 p. 100) et de sodium (à 15 p. 100,) représentant 1,75 p. 100 de spartéine base.

Propriétés. — Celles du *camphre* et de la *spartéine*. Réalise une véritable synergie médicamenteuse. Les effets thérapeutiques propres du camphre et de la spartéine s'y trouvent associés et renforcés. Action immédiate et prolongée.

Indications — Traitement d'urgence du collapsus cardiaque, des états adynamiques des maladies infectieuses, pneumonies, broncho-pneumonies, typhoïdes, grippes, etc...

Traitement préventif et curatif des accidents cardio-vasculaires des anesthésies générales, locales et de la rachianesthésie, du choc opératoire.

Indiqué également dans tous les états de déséquilibre du système nerveux vago-sympathique.

Posologie. — Injections sous-cutanées ou de préférence intramusculaires, 1 à 3 ampoules de 2 cc. par jour.

Formes. — Dragées et ampoules de 2 cc. ou de 5 cc.

Laboratoires CLIN. — COMAR et Cie.
20, rue des Fossés-Saint-Jacques — PARIS.

SPARTOPHÉDRINE BÉRAL

Composition et présentation. — Ampoules de 2 cc. dosées à 3 cgr. d'Éphédrine et 5 cgr. de Spartéine par centicube.

Représentent la meilleure préparation injectable d'Éphédrine pour la pratique courante.

Posologie et mode d'emploi. — Pour injections hypodermiques, musculaires ou veineuses.

1 à 2 centicubes en une fois.
2 à 4 centicubes par jour.

Prix : 14 francs.

Laboratoire de l'ÉPHÉDRINE BÉRAL
194, rue de Rivoli — PARIS.

SPARTOVAL

Composition. — Isovalérianate neutre de spartéine.

Propriétés. — Toutes les propriétés cardio-régulatrices et neuro-sédatives de la spartéine, lesquelles se trouvent renforcées et dynamisées par l'acide isovalérianique.

Sédatif cardio-vasculaire par excellence. Antispasmodique et modérateur de l'excitabilité réflexe.

Indications. — Toutes les algies et tous les troubles fonctionnels des affections cardiaques et cardio-vasculaires, angors et pseudo-angors, tachycardie, arhytmies, palpitations, névroses cardiaques, extra-systoles. Tous les états hyposystoliques et asystoliques au cours de l'évolution des cardiopathies, tonicardiaque d'entretien.

Posologie. — 2 à 6 pilules par jour.

Formes. — Flacon de 35 pilules dosées à 0 gr. 05.

Laboratoires CLIN, COMAR et Cie
20, rue des Fossés-Saint-Jacques — PARIS.

SPASMACOL
(NORMACOL ATROPINÉ)

Préparation associant le pouvoir antispasmodique de la Belladone aux propriétés émollientes et évacuantes du Normacol, mucilage parfait.

L'effet utile et maximum de l'alcaloïde est obtenu remarquablement, au point voulu, grâce :

1° A la forme pharmaceutique de petits grains très menus demeurant indépendants, même après gonflement, et répartis sur toute la surface du bol intestinal.

2° Aux propriétés émollientes du mucilage-Normacol, véhicule adéquat de l'alcaloïde.

Forme. — Granulé dragéifié en grains très menus.

Dosage. — 4/10e de mgr. d'Atropine-sulfate par cuill. à café rase.

Indications. — Toutes gastro-entéropathies avec spasmes.

Emploi. — 1 ou 2 cuill. à café aux repas ou en dehors des repas. Mettre le granulé sur la langue, puis l'avaler au moyen d'une gorgée de liquide.

Prix : 16 francs.

Laboratoire NORGAN
Pierre ALEXANDRE, Pharmacien
41, rue de Rome — PARIS (VIIIe).
(Tél. : Laborde 08-00.)

SPASMALGINE « ROCHE »

Antispasmodique vrai.

Composition. — 1 ampoule, ou 1 comprimé, ou 1 suppositoire contient :

A. 1 centigramme	PANTOPON « ROCHE » (Opium total injectable).
B. 2 centigrammes	PAPAVERINE « ROCHE » (Alcaloïde de l'opium le moins toxique à propriétés spasmolytiques spéciales).
C. 1 milligramme	ATRINAL « ROCHE ». (Ester sulf. d'atropine, sans action sur le centre parasympathique.

Propriétés. — Les *propriétés antagonistes* des éléments entrant dans la composition de la *Spasmalgine* « Roche » expliquent la *toxicité atténuée* de ce médicament prouvée par l'expérimentation et la clinique.

Indications thérapeutiques. — *Tous les états spasmodiques*, et notamment coliques hépatiques et néphrétiques, spasmes du larynx, de l'intestin, de l'estomac, coliques, sueurs, diarrhées des tuberculeux, dysménorrhée, angine de poitrine, toux spasmodique, excitation ante et post-opératoire, accouchements laborieux, tous états d'hyperexcitation, etc.

Doses et modes d'emploi :

Voie buccale	Dose moyenne : 1 à 2 comprimés par jour. Dose forte : 2 à 4 comprimés par jour.
Voie hypodermique ou intramusculaire.	Dose moyenne : 1 à 2 ampoules par jour. Dose forte : 2 à 4 ampoules par jour.
Voie rectale.....	Dose moyenne : 1 à 2 suppositoires par jour. Dose forte : 2 à 4 suppositoires par jour.

Enregistré au Laboratoire national de contrôle des médicaments sous les nos 504-38 (*comprimés*), 504-37 (*ampoules*), 504-67 (*suppositoires*).

Produits F. HOFFMANN-LA ROCHE et Cie
10, rue Crillon — PARIS (IVe).
(Tél. : Archives 91-10.)

SPASMALONE

Composition. — Allylisopropylmalonylurée (antispasmodique et analgésique).
Diméthylaminoantipyrine (analgésique classique).
Crataegus (sédatif du système nerveux cardiaque et vasculaire).
Médicament du spasme par excellence. Sédatif du système nerveux. Analgésique puissant et rapide.

Indications. — *Tous les spasmes* : Laryngite striduleuse, spasme de la glotte, de l'œsophage, Hoquet, Crampes d'estomac, Coliques de toute nature, Règles douloureuses, Coliques du post-partum, etc..., etc..., Palpitations, Eréthysme cardiaque, Angine de poitrine. *Toutes les algies.*

Présentation. — Le Spasmalone est présenté sous forme de solution concentrée aromatisée, qui se prend dans de l'eau sucrée,

Posologie. — 1 à 4 cuillerées à café par jour (1/2 doses pour les enfants). Ces doses peuvent être augmentées et même doublées sans inconvénients.
Dans les crises très douloureuses, donner 2 cuillerées à café en une fois.

Prix : 16 francs.
Laboratoires du MALONE
ANCENIS (Loire-Inférieure).

SPASMINE JOLLY

Phytothérapie atoxique des névropathies et des cardiopathies.

Combinaison physiologique stabilisée de Valériane fraîche et d'Aubépine. Odeur et saveur agréables.

Le plus actif des hypnotiques doux. La plus ancienne combinaison à base de Valériane stabilisée (25 ans.)

Formes. — Liquide et Comprimés.

Composition :

Intrait de Valériane	0 gr. 10
Extrait d'aubépine (Crataegus Oxyacantha)	0 gr. 10

Par comprimé ou cuillerée à café.

Posologie :

Sédatif : 1 à 2 comprimés ou cuillerées à café matin et soir.

Hypnotique : 2 à 6 comprimés ou cuillerées à café le soir. 1/2 dose pour les enfants.

Action :

Par l'Aubépine, la Spasmine Jolly exerce sur le sympathique une action inhibitrice qui est prolongée et renforcée par la Valériane ; elle obtient et maintient l'équilibration des systèmes neuro-végétatif et vago-sympathique et régularise le fonctionnement du muscle cardiaque. Aucune accoutumance. Aucune contre-indication.

Indications :

Angor, anxiété, petits nerveux, émotivité, éréthisme cardiaque, tachycardies, extra-systoles, hypertension, aérophagie, syndromes solaires, spasmes, prurit nerveux, incontinence d'urine infantile, etc...

Le tube de 24 comprimés..... 9 fr

Le flacon de 20 cuillerées à café..... 12 fr

Laboratoire JOLLY

1, rue Christine — PARIS (XVIe).

(Tél. : Danton 49-39.)

L. N. C. M. 40-1 et 40-7.

SPASMONAL GROS

Composition. — Papavérine, phényléthylmalonylurée, Diurocalcine.

Propriétés. — Analgésique, antispasmodique et diurétique.

Indications. — Hypertension artérielle. Crises douloureuses angiospasmodiques, Tachycardies, Palpitations, Insomnie nerveuse, Troubles de la ménopause.

Forme. — Dragées.

Doses. — 3 dragées par 24 heures : 1 au réveil, 1 dans le courant de l'après-midi, 1 au coucher. Avaler avec un peu d'eau.

Prix : 15 francs. Durée moyenne de l'unité : 15 jours.

Laboratoires GROS

13, place Delille — CLERMONT-FERRAND.
(Tél. : 0-55.)

SPASMONEURAL

Sédatif nerveux utilisant de faibles doses de Phényléthylmalonylurée renforcées par des antispasmodiques végétaux.
(Formule Méglin modifiée.)

Composition :

Phényléthylmalonylurée	0,02
Extrait de Belladone	0,001
Extrait de Jusquiame	0,02
Extrait de Valériane	0,06

pour une dragée **friable**.

Indications :

Spasmes **viscéraux, musculaires et vasculaires.** Palpitations, Angors, Gastronévroses, Toux nerveuses, Dyspnées spasmodiques (asthme, laryngite striduleuse). Tremblements, Artériospasmes, Migraines, Vertiges, Mal de mer.
Nervosisme, Anxiété, Angoisses, Insomnies, Prurits, Neurotonies de la menstruation et de la ménopause.
Syndromes convulsifs, Spasmophilie, Chorée, Tics, Mal comitial.

Posologie :

Enfants : 2 à 10 ans, 1 à 3 par 24 heures (à écraser dans la confiture).
Adultes : 1 à 8 par 24 heures (avaler avec une infusion).
Prix du flacon (50 dragées) : 16 francs.

Laboratoire du SPASMONEURAL
Jean LE COULANT, Pharmacien.
239, cours de l'Yser — BORDEAUX.

SPASMORYL

(Communication à la Société de Thérapeutique).

Traitement des spasmes digestifs et des complications mécaniques et spasmodiques de la lithiase hépatique et rénale.

Formule. — Chlorure de calcium suractivé et fixable par le thiosulfate de magnésium en milieu marin.

Présentation. — 1° Intraveineux. 2° Intramusculaire.

Indications :

Spasmes digestifs, œsophagiens, gastriques, pyloriques, duodénaux, coliques et leurs complications : dysphagie, régurgitations, atonie et dilatation gastrique, gastrites hypochlorhydriques, lenteur des digestions, renvois, vomissements, hoquet, spasmes pyloriques, colites entéro-colites, coli-bacillose, constipation spasmodique.

Accidents spasmodiques et mécaniques de la lithiase : Coliques vésiculaires, coliques hépatiques, cholécystites chroniques, coliques néphrétiques, calculs et spasmes vésicaux, prostatites.

Posologie :

Intraveineuses : 2 injections par semaine (pousser très lentement).

Intramusculaires : 1 injection profonde tous les 2 jours.

Prix : Intraveineuses : 30 francs.
Intramusculaires : 25 francs.

Laboratoires ANA
18, avenue Daumesnil — PARIS (XII°).
(Tél. : Dorian 52-12.)

SPASMOSÉDINE

Antispasmodique — Sédatif nerveux.
(*Thérapeutique cardio-vasculaire.*)

Composition :

Phényléthylmalonylurée ..... 0 gr. 015
Bromhydrate de quinine ..... 0 gr. 05
Extrait de Crataegus stabilisé ... 0 gr. 05
Excipient q. s. pour 1 comprimé *glutinisé.*

Présentation :

Comprimés glutinisés.

Indications et posologie :

a) *Palpitations, extrasystoles, instabilité cardiaque.*
1 à 2 comprimés au début de chacun des deux principaux repas (10 jours par mois).

b) *Tous les troubles fonctionnels consécutifs aux spasmes vasculaires de l'hypertension (céphalée, bourdonnements d'oreilles, éblouissements, vertiges, etc.).*
1 à 2 comprimés au début de chacun des deux principaux repas (10 à 15 jours par mois).

c) *Angine de poitrine et algies précordiales.*
1 à 3 comprimés au début de chacun des deux principaux repas (pendant 10 à 15 jours par mois).

Avaler avec un peau d'eau, *sans sucer ni croquer.*

Laboratoires DEGLAUDE
Médicaments cardiaques spécialisés.
Digibaïne, Cardibaïne, Théoxanthine, etc.
15, boulevard Pasteur — PARIS (XVe).
(Tél. : Suffren 79-59.)

Belgique : *Agent général* : **L. Prunières**
19, rue Louis-Hap — BRUXELLES.

SPASNEUROL

Sédatif du système nerveux.

Présentation. — Comprimés dragéifiés.

Composition :

Ext. m. de Cratœgus	0,03
— de Passiflore	0,02
— de Ballotte	0,01
— de Genêt	0,005
Intrait de Valériane	0,02
Bromhydrate de quinine	0,01
Gardénal	0,01
Théobromine	0,03

Indications. — 1° Le Nervosisme sous toutes ses formes, émotivité, Névrose d'angoisse, Pithiatisme.

2° Etats spasmodiques (spasmes de la gorge, de l'œsophage, de l'intestin, de l'estomac, spasmes des artères, migraine ophtalmique, etc.).

3° Insomnies nerveuses, agitation nocturne, instabilité des adolescents.

Posologie. — Deux comprimés matin et soir avant les repas ; à répéter après dix jours de repos.

Prix : 18 francs.

Laboratoires VISCONTI
64, boulevard Barbès — PARIS (XVIIIe).

SPÉCIFIQUE BEJEAN

La préparation antigoutteuse et antirhumatismale la plus efficace et la plus inoffensive. Elle réussit dans les cas où les autres médicaments ont échoué.

Composition. — Contient comme principes actifs : 1 gr. de teinture de colchique et 0 gr. 20 d'iodure de potassium par cuillerée à café.

Indications. — Goutte aiguë ou chronique, Rhumatismes, Sciatique, Névralgies et, en général, toutes les manifestations douloureuses ou fluxionnaires se portant sur les articulations, les muscles et les viscères et qui soient d'origine goutteuse et rhumatismale.

Doses. — *Cas aigus* : 3 cuillerées à café par jour, dans une infusion de feuilles de frêne ou un peu d'eau sucrée, jusqu'à sédation de la douleur.

Cas chroniques : 1 ou 2 cuillerées à café par jour pendant une semaine sur deux ou pendant douze jours.

Pour les enfants et les vieillards, les doses ci-dessus devront être réduites de moitié.

La médication devra être suspendue en cas de diarrhée ou autres troubles intestinaux.

Prix : 36 francs.

Dépôt général :

30, rue des Francs-Bourgeois — PARIS.

SPECTROL

Sérothérapie spécifique des anémies.

Composition. — Sérum frais hémopoïétique de cheval, prélevé sur des animaux mis en état de rénovation sanguine.

Propriétés thérapeutiques. — Agent d'hémopoïèse.

Indications. — Toutes anémies, hémophilie, états hémorragipares, convalescences, déficiences organiques.

Présentation. — Sirop agréable à prendre.

Posologie. — Une cuillerée à potage le matin à jeun, dans un demi-verre d'eau froide ou tiède (jamais chaude). Une à deux cuillerées à potage dans un demi-verre d'eau avant les deux principaux repas.

Le sérum pris dans ces conditions est rapidement évacué dans le duodénum et ne se peptonise pas.

Prix : 18 francs.

LANCOSME, 71, avenue Victor-Emmanuel-III — PARIS (VIIIe).

SPICANOL

Composition centésimale.

Menthol : 0 gr. 50. — Acide formique : 1 gr. — Salicylate de benzyle 5 gr. — Ess. térébenthine. — Ess. lavandula spica, CH Cl^{3}, àà 10 gr. — Excipient spécial : 63 gr. 50.

Topique liquide, limpide, incolore, ne tachant pas le linge, dépourvu d'odeur désagréable.

Indications. — 1° Douleurs rhumatismales et névralgiques, lumbago, sciatique, torticolis, point de côté, névrites : 1 à 3 frictions par jour (pour les enfants et les épidermes sensibles, étendre de son volume d'eau-de-vie ou d'huile).

2° Piqûres de moustiques et autres insectes : en frictions légères.

3° Contusions, foulures, époques douloureuses, coliques hépatiques. 1 cuiller à soupe par verre d'eau tiède pour compresses humides.

4° Rhumes de cerveau, enrouement, sinusites : 40 à 50 gouttes (un tiers de cuiller à café), par bol d'eau bouillante, en inhalations, 2 à 3 fois par jour.

5° Affections pulmonaires post-grippales ou autres ; frictions de tout le thorax matin et soir.

Ne pas employer pur en compresses (vésication possible).

Prix : 12 francs le flacon de 120 cc.

Enregistré au L. N. C. M. sous le n° 772-1

Laboratoires de l'UMACETYL SPICANOL

54, rue de Sablonville, 1, rue de l'Ouest. — NEUILLY-PARIS.

G. DURAND, Pharmacien de 1re classe.

Ex-interne des Hôpit. de Paris. Ex-Pharmac. de l'Hôpit. Marit. de Berck

Téléphone Maillot 05-83

SPIROCHTAN

Bismut hique hydrosoluble indolore à faible dose, associé au Mercure (catalyseur) et à l'Arsenic (antianémiant).

Formule :

Pentanoldioate méthyloate de bismuth	32 mgr.
Arséniate de l'élément P. A. (Hg.)	0 mgr. 36
Anhydride arsénieux	0 mgr. 36
Sel ammoniac	3 mgr. 3
Eau distillée	1 cc.

Ampoule de 1 cc.

Posologie. — Traitement d'attaque : 1 cc. tous les jours. Traitement d'entretien : 1 cc. tous les 4, 5 ou 6 jours.

Avantages. — Cette synergie métallique exalte l'activité du Bismuth grâce à l'action catalytique du mercure, ce qui permet une thérapeutique antiseptique intensive et peu toxique avec de petites doses de Bi. Enfin, l'anémie bismuthique est compensée par l'arsenic agissant ici comme tonique.

La boîte de 10 ampoules : 20 francs.

Concentration spéciale pour enfants, au 1/5 de la dose pour adultes.

La boîte de 10 ampoules : 16 francs.

Laboratoires pharmaceutiques L.-G. TORAUDE
22, rue de la Sorbonne — PARIS (Ve).
(Tél. : Odéon 73-92)

SPIROGYL

Onguent gingival à base d'Antivirus fuso-spirochétique.

Pour le traitement des stomatites, gingivites rebelles, pyorrhées alvéolaires graves.

A employer 3 fois par jour en massage des gencives.

Prix : le tube : 9 francs.

H. VILLETTE, Dr en Pharmacie.

Marque de la Biothérapie

5, rue Paul-Barruel — PARIS (XVe).
(Tél. : Vaugirard 11-23.)

SPLÉNARMONE

Composition. — Réunit en une préparation facile à prendre l'hormone anti-anémique du foie, l'hormone splénique et les acides aminés (1 ampoule ingérable de 10 cc. correspond à foie frais de veau, 50 gr. ; rate fraîche, 50 gr. ; acides aminés exprimés en glycocolle, 0 gr. 50).

Propriétés thérapeutiques. — Le foie et la rate agissent en puissante synergie pour régénérer la formule sanguine et augmenter la teneur en hémoglobine du sang. Les acides aminés reconstituent les réserves azotées tissulaires et exercent une action excito-sécrétoire sur les sucs digestifs.

Indications. — Energique reconstituant, indiqué dans toutes les anémies, la tuberculose, les états consomptifs, anémiques, anorexiques, toutes les déficiences du métabolisme basal. *Adultes* : 1 à 2 ampoules par jour. *Enfants* : 1 ampoule, dans un peu d'eau tiède ou de bouillon non salé.

Prix : La boîte de 12 : 60 francs. — La boîte de 6 : 35 francs

Les Établissements BYLA
26, avenue de l'Observatoire — PARIS.
(Tél. : Danton 08-11.)

SPLÉNIQUE (Extrait)
du Docteur BAYLE.

L'Académie de Médecine a décerné en 1931 le prix Boggio au docteur Bayle, pour ses travaux cliniques et expérimentaux sur l'action de la rate dans la tuberculose.

Tuberculose, Anémies, Déficiences organiques (**Voir Colloïdogénine**).

Maladies infectieuses (**Voir Polyvaline**).

Ces produits, préparés selon les indications de l'initiateur de la méthode, permettent d'appliquer l'opothérapie splénique avec le maximum de résultats.

Laboratoires CHAIX
8 et 10, rue Alphonse-Bertillon
(ancienne rue de l'Orne) — PARIS.
(Tél. : Vaugirard 16-11.)

SPLÉNOCRISINES

Solutions injectables de Rate désalbuminée à haute concentration.

Splénocrisine 15
(15 grammes rate par ampoule).

Splénocrisine 30
(30 grammes rate par ampoule).

Splénocrisine 60
(60 grammes rate par ampoule).

Dermatoses prurigineuses. Voir Opothérapie Fournier (Endocrisines).

Prix : la boîte de 5 ampoules :
de 15 grammes : 20 francs ;
de 30 gr. : 30 francs ; de 60 gr. : 45 francs.

Laboratoires FOURNIER Frères
7, rue Biscornet — PARIS (XIIe).
(Tél. : Diderot 86-45, 4 lignes groupées.)

SPLÉNOMANGANOL

Propriétés thérapeutiques. — Réparateur puissant, reconstituant, reminéralisateur physiologique.

Indications. — Convalescences difficiles, grossesse, allaitement, amaigrissement, rachitisme, bacilloses pulmonaires et osseuses, anémie, neurasthénie.

Formule. — Extrait de vitamine B, fluorure de calcium, extrait de rate, nucléinate de manganèse, os frais pulvérisé, surrénale, foie, moelle osseuse rouge, céréaline, arseniate de strychnine 1/2 mgr.

Forme. — Comprimés dragéifiés.

Dose et mode d'emploi. — Deux à trois comprimés à chacun des deux principaux repas.

Prix : 21 francs.

Enregistré au Laboratoire National de Contrôle des Médicaments sous le n° 403-4.

Laboratoires HOCQUETTE
191, rue du Faubourg-Saint-Antoine — PARIS.
(Tél. : Diderot 04-71.)

SPLÉNYL

(Vitaminé.)

Composition. — Le SPLENYL est un reconstituant général à base de : rate, foie, muqueuse gastrique, surrénale, acides aminés et vitamines B ; sa formule, rigoureusement étudiée, en fait une médication réellement active et que son prix de vente très bas rend accessible à tous les malades.

Indications thérapeutiques. — Le SPLENYL est le type du reconstituant général, indiqué dans toutes les Anémies, Convalescences, la Tuberculose, l'Epuisement, l'Amaigrissement, les Maladies par carence, etc...

Présentation et posologie. — Le SPLENYL est vendu sous deux formes : *Ampoules ingérables* de SPLENYL de 5 cc. (boîtes de 6, 12 et 30 ampoules) et *Sirop de Splényl* (flacon de 190 cc.).

Adultes : 2 à 4 ampoules ou 2 à 4 cuillerées à soupe de sirop par jour.

Enfants : 1 à 2 ampoules ou 1 à 2 cuillerées à soupe de sirop par jour.

Prix : *Sirop :* 18 francs.

Ampoules. Boîtes de 6 : 11 francs ; boîte de 12 : 21 francs : boîte de 30 : 48 francs.

Les Établissements BYLA

26, avenue de l'Observatoire — PARIS.

(Tél. : Danton 08-11.)

SPYROLIDES

Composition. — Comprimés gynécologiques à base de bleu de méthylène, méthylbenzénols, tanin, perborate de sodium (oxygène naissant).

Présentation. — Dernier mot de la science pharmaceutique en matière de comprimés gynécologiques. Emploi commode et discret ; dissolution complète et instantanée ; ni caustiques, ni irritants, ni toxiques. Désodorisants, décongestionnants, antiseptiques. Ne tachent pas. Parfum agréable.

Propriétés thérapeutiques. — Au contact de l'eau, les *Spyrolides* produisent instantanément un vif dégagement d'oxygène, donnant une solution puissamment bactéricide, dont l'emploi, même prolongé, n'irrite jamais les muqueuses, favorisant au contraire leur rapide régénération et assurant la défense de leur vitalité.

Mode d'emploi. — Un ou 2 comprimés par litre, pour l'injection quotidienne ou biquotidienne de propreté et d'hygiène.

A titre curatif : 2 à 3 comprimés par litre, en cas de leucorrhée, métrites, vaginites, salpingites, etc..., ou après l'accouchement.

L'eau Spyrolidée par 1 ou 2 comprimés désodorise complètement la peau (transpiration excessive des aisselles, des pieds, etc.).

Prescrire : Spyrolides : 1 tube (faire suivre du nombre d'injections quotidiennes et du nombre de comprimés à employer).

Tube de 28 comprimés : Prix : 8 fr. 95.

Echantillons et littérature :

Laboratoires du Dr NARODETZKI

19, boulevard Bonne-Nouvelle — PARIS

STAL-KOSAL

« La poudre qui calme ».

Coréine bismuthée.

Pansement gastro-intestinal.

Poudre et tablettes.

Formule. — Coréine, (mucilage pur), et carbonate de bismuth, chimiquement pur, associés au kaolin et au Co^3Ca.

Indications. — Toutes les Gastrites et toutes les Colites. Toutes les inflammations du Cœcum.

Mode d'emploi :

Poudre : Une cuillerée à soupe *bien délayée* dans un demi-verre d'eau légèrement tiède, le matin au lit et à jeun. Une deuxième cuillerée à soupe le soir, une heure avant le dîner.

Et une cuillerée à dessert au moment des douleurs.

Tablettes : dès l'apparition des douleurs, prendre 2 tablettes. Si après quelques minutes les douleurs persistent, prendre une demi-tablette de 5 en 5 minutes jusqu'à sédation.

Prix : 20 francs.

Admis aux Assurances Sociales.

Laboratoires A. DANIEL-BRUNET

62, boulevard Jean-Jaurès — BOULOGNE-SUR-SEINE

(Tél. : Auteuil 11-86.)

STALYSINE

Vaccin curatif antistaphylococcique.

Indications. — Furonculose, anthrax, acné, ostéomyélites, zona et toutes affections d'origine staphylococcique.

Double supériorité : Action directe sur le microbe, pas de réaction fébrile.

Formes : Buccale, *la plus pratique* (10 ampoules de 3 cc.). Une ampoule le matin à jeun dans un peu de liquide non sucré.

Injectable, *la plus rapide et la plus sûre*. Une ampoule de 1 cc. par jour.

Filtrat, pour applications sur les foyers ouverts (6 ampoules de 3 cc.).

Prix : 10 ampoules, 25 fr. — 5 ampoules, 13 fr.

Pour cliniques et hôpitaux : boîtes de 50 ampoules.

Laboratoires du Dr P. ASTIER

42, rue du Docteur-Blanche — PARIS.

(Tél. : Auteuil 24-52.)

STANION

Description. — Etain colloïdal en capsules et en ampoules.

Capsules : contiennent 0 gr. 05 d'étain colloïdal avec enrobage glutinisé (50 capsules par flacon).

Ampoules : contiennent 3 cc. de solution isotonique d'étain colloïdal électrique (4 ampoules par boîte).

Action thérapeutique. — L'étain colloïdal s'emploie dans le traitement de toutes les staphylococcies où il permet d'obtenir la régression de l'œdème, suppression de l'inflammation et de la douleur, retour à la température normale, asséchement des foyers, expulsion aisée des bourbillons ; les récidives sont évitées.

Indications. — 1 à 2 ampoules par jour dans le traitement des staphylococcies, soit au voisinage de l'abcès, soit dans la fesse.

Capsules : 4 à 10 par jour dans le traitement des furonculoses, folliculites, anthrax, phlegmons, panaris, abcès tubéreux, pyodermites, sycosis, septicémies staphylococciques.

Prix : Ampoules : 30 francs pour 2 à 4 jours de traitement.
Capsules : 25 francs pour 5 à 12 jours de traitement.

Laboratoires CH. COUTURIEUX
18, avenue Hoche — PARIS. (Tél. : Carnot 18-75.)

STANNOBARDANE HENRY

L'*Etain* sous forme de *Peptonate* produit les effets suivants :

1° Soulage la douleur dès le début du traitement ;

2° Arrête la marche de l'inflammation, fluidifie le pus et fait résorber le bourbillon sans qu'il soit besoin d'exercer une pression.

3° Produit rapidement la guérison ;

4° Empêche la formation de nouveaux foyers.

Il existe deux préparations à base de Peptonate d'étain :

1. Le **Stanno-Bardane Henry** (Peptonate d'étain + Extrait de Bardane stabilisée) ; Le Stanno-Bardane Henry est présenté sous deux formes :

A. *Stanno-Bardane-gouttes* (LX gouttes répondant à 0 gr. 01 d'étain pur).

Doses. — LX gouttes à 1 cuillerée à café 3 fois par jour dans un liquide. Le flacon : 16 fr. 50. Traitement : 5 jours.

B. *Stanno-Bardane-pilules* (chaque pilule répondant à 0 gr. 015 d'étain pur).

Doses. — 3 pilules par jour. Le flacon : 19 francs pour un traitement de 15 jours.

2° Le **Peptonate d'Etain Henry** (solution sans Extrait de Bardane permettant un traitement *interne* et *externe*. Dosage en étain pur : 0 gr. 015 par XX gouttes).

Doses. — De XX à XL gouttes 3 fois par jour. Le flacon : 18 francs pour 10 jours.

En *lavages*, employer 1 cuillerée à café pour 100 gr. d'eau distillée, l'eau ordinaire provoquant un précipité.

Laboratoires HENRY
39, rue de Sclessin — LIEGE.

STANNOXYL

Oxyde d'étain et étain métallique absolument purs.

Indications. — Furonculose et toutes affections à staphylocoques, acné, anthrax, abcès du sein chez les nourrices, etc.

Formes. — Pour l'usage *interne* : comprimés, cachets, ampoules. — Pour l'usage *externe* : liquide, pommade.

Avantages. — Traitement **pratique, rapide et définitif** : l'ingestion quotidienne de 4 à 8 comprimés fait disparaître l'inflammation et les douleurs et arrête l'évolution de la maladie.

Prix : Tube de 80 comp. : 15 francs.
— Boîte de 20 cachets : 17 fr. 50.
— Boîte de 8 amp. : 22 francs.
Durée de l'unité : 10 à 15 jours.

Laboratoires ROBERT et CARRIERE
37, rue de Bourgogne — PARIS.
(Tél. : Littré 49-54, 4 lignes groupées.)

STAPHYLAGONE

Vaccin antistaphylococcique, antitoxique et antimicrobien composé de :

Corps microbiens + lysat + anatoxine.

Indications. — Vaccination pré-opératoire et traitement de toutes les suppurations et *infections rebelles* à Staphylocoques. Zona.

Posologie. — Une injection sous-cutanée tous les deux ou trois jours, de 1/2 à 2 cc. progressivement.

Les 6 *ampoules*. Prix : 30 francs.

Littérature et échantillons :

Produits Biologiques CARRION
54, rue du Faubourg-Saint-Honoré — PARIS.
(Tél. : Anjou 36-45, 2 lignes.)

STAPHYLASE
du Docteur DOYEN

Solution concentrée des principes actifs des levures de bière et de vin.

Indications. — Acné, Furonculose, Anthrax, Ostéomyélite, Impétigo, Angines, Bronchites, Pneumonies, Grippes, Coryza, Stomatites, Dyspepsie, Entérites.

Doses. — *Adultes* : 4 à 12 cuillerées à soupe par jour. *Enfants* : 1 à 4 cuillerées à café par jour.

Associée à l'iodure de potassium et au bromure de potassium, la Staphylase a la propriété d'annihiler les effets secondaires de ces produits.

Prix : 20 francs.

Laboratoires LEBEAULT
BESINS et Cie, pharmaciens
5, rue Bourg-l'Abbé — PARIS (IIIe).

STAPHYLOCIDE AUDRAS

Tablettes sucrées parfumées à la menthe, dosées à 0 gr. 25 d'Etain-Oxyde d'étain plus purs et plus solubles que les produits commerciaux, parce que « Etain d'électrolyse ».

— Croquer 2 à 3 tablettes par jour, aux repas de préférence.

— Contre furonculose, acné, orgelets, phlegmons, abcès divers et toutes infections staphylococciques. *Enfants* et *adultes* : pas de contre-indication.

NOTA. — Préparation particulièrement *pratique*, *absorbable*, *efficace*, à cause de sa forme de tablettes, nécessitant une longue trituration et division des principes actifs avec le sucre, et leur assurant en outre une fine émulsion par la salive. L'étain arrive ainsi à l'estomac dans l'état idéal pour une absorption rapide et totale.

La boîte (10 à 20 jours) : 12 fr. 50, toutes pharmacies.

Demander échantillon à :

Laboratoire du STAPHYLOCIDE AUDRAS
112, rue de Gerland — LYON.

STAPHYLO-COCCINE FRAQUET

Extrait protoplasmique de la levure de bière isolé de sa membrane cellulaire. La levure est ainsi de digestion plus facile, d'action plus prompte à doses moindres.

Propriétés thérapeutiques. — Agent de la phagocytose. Abaisse la glycémie.

Indications. — Furonculose, Anthrax, Angine, Maladies infectieuses, Dermatoses, Diabète, Acidose.

Doses et mode d'emploi.

Adultes : 2 à 5 cuillers à soupe par jour.
— : 4 à 10 comprimés —

Enfants : Moitié de ces doses au moins suivant l'âge.

Prix au public : Solution, Comprimés : 15 francs.
Autorisé par les *Assurances sociales*.

Laboratoire des Produits SCIENTIA
Dr E. PERRAUDIN, pharmacien
21, rue Chaptal — PARIS (Tél. : Trinité 29-29.)

STAPHYLOTHANOL

Hydroxyde de Bismuth radifère.

Indications thérapeutiques. — Toutes les staphylococcies : Furoncles, Anthrax, Abcès tubéreux de l'aisselle, Ostéomyélites, Ostéites, etc.

Se recommande dans les cas rebelles à toute autre médication.

Posologie et Présentation :

Adultes : 1 ampoule de 2 cc. tous les 3 jours ou 1 suppositoire tous les 2 jours.
Boîte de 6 ampoules ..... 18 fr.
Boîte de 10 suppositoires ..... 15 fr.

Enfants : 1 ampoule de 1 cc. tous les 3 jours ou 1 suppositoire tous les 2 jours.
Boîte de 6 ampoules ..... 13 fr.
Boîte de 10 suppositoires ..... 12 fr.

Laboratoire G. FERMÉ
22, rue de Turin — PARIS (VIIIe).

STAPHYLO-VACLYDUN

Lysats vaccins du Docteur Duchon.

Composition. — Lysat de Staphylocoques.

Indications. — Furonculose, Anthrax, Abcès et lymphangites du sein, Pleurésies purulentes à Staphylocoques, Staphylococcémies.

STREPTO-VACLYDUN

Composition. — Lysat de Streptocoques hémolytiques.

Indications. — Erysipèle, Lymphangites, Pleurésies purulentes à streptocoques, grandes infections à Streptocoques.

Posologie. — Les lysats vaccins s'emploient à la dose de 1/2 cc. pour la première injection, les suivantes à 1 cc. tous les jours jusqu'à apyrexie, puis tous les deux jours. Mêmes doses pour enfants et adultes.

Présentation. — En boîte de 6 ampoules de 1 cc.
Prix : 25 francs.

Laboratoire Pharmaceutique CORBIERE
27, rue Desrenaudes — PARIS (XVIIe).
(Tél. : Carnot 78-11.)

STAPROLYSAT

Vaccin neurotrope.

Indications. — Tous les accidents du système nerveux, central ou périphérique auxquels on attribue une origine infectieuse.

Névrites, Polynévrites, Névralgies, Névraxites, Radiculites, Myélites, Encéphalites et ses séquelles, Scléreuse en plaque, Tabès, Parkinson, Herpès, Zona.

Composition. — Autolysat neurotrope de *Staphylocoque* et de *B. Prodigiosus*.

Forme. — Ampoules de 1 cc., à doses progressivement croissantes divisées en quatre séries.

Série I. — 6 ampoules numérotées de Dose 1 à Dose 6, dosées de 0 cc. 02 à 0 cc. 75 d'autolysat neurotrope.

Série II. — 6 ampoules semblables, dosées à 0 cc. 1, d'autolysat neurotrope.

Série III. — 6 ampoules semblables, dosées 0 cc. 2 d'autolysat neurotrope.

Série P. — 6 ampoules semblables, dosées à 0 cc. 1 d'autolysat renforcé par 5 milliards de corps microbiens pyocyaniques.

Mode d'emploi. — Une injection *intramusculaire* tous les 2 ou 3 jours. Injecter en tous cas sans arrêt, les 3 premières séries et *au besoin* la série P.

Dans les cas aigus, difficiles ou rebelles, on choisira entre les injections *intramusculaires* de série P (sans passer par les premières séries) ou les injections intraveineuses de séries I et II. Associer le traitement iodé (Nous demander renseignements).

Les trois premières séries sont totalement indolores et apyrétiques. La série P employée dès le début provoque une réaction fébrile légère (38° à 39°).

Prix :

Les trois premières séries : 30 francs l'une.

Série P : 35 francs.

Nota. — En prescrivant, bien spécifier la série demandée et rappeler :

Laboratoires pharmaceutiques
L.-G. TORAUDE
22, rue de la Sorbonne — PARIS (V°).
(Tél. : Odéon 73-92.)

STAVAFER

(Ancienne dénomination STOVAFER.)

Granulé

Médication reconstituante à base d'acide oxyacétylamino-phénylarsinique, Fer, Mg, Soude, Chaux, Manganèse.

1 cuillerée à café contient 0,05 d'acide oxyacétyl amino phénylarsinique.

Indications. — Asthénie, Anorexie, Anémie, Maladies infectieuses et parasitaires.

Mode d'emploi. — *Enfants*, à partir de 3 ans : 2 cuillerées à café par jour.

Adultes : 3 cuillerées à café par jour.

Prix de vente : 20 francs.

Laboratoires RICHER
Docteur en pharmacie
45, Faubourg Saint Denis — 1, rue d'Enghien
PARIS. (Tél. : Provence 34-87.)

STÉRAMINE

Crème antiseptique hydro-soluble.

Composition. — Crème onctueuse stéaro-sodique contenant 1 p. 100 de Clonazone Daufresne, libérant lentement dans la plaie de l'hypochlorite naissant.

Indications. — Plaies récentes ou infectées, brûlures, engelures, ulcères variqueux.

Mode d'emploi. — Appliquer une fois par jour une couche de 2 à 3 millimètres d'épaisseur et recouvrir d'un pansement sec.

Avantages. — Action antiseptique prolongée, pansement propre et sans odeur, cicatrisation rapide.

Prix : 5 francs le tube.
Échantillons médicaux sur demande.

Laboratoire
des ANTISEPTIQUES CHLORÈS
42, rue Thiers — LE HAVRE.

STÉROBI

Composé bismuthique liposoluble à employer comme traitement de la syphilis à toutes ses périodes. *Adopté par le Ministère de la Santé Publique.*

Composition. — Le Stérobi est un bismuthostérol dosé à 0 gr. 06 de Bismuth-métal par ampoule de 4 cc. (Travaux de M. Auger, Professeur à la Sorbonne. Thèses de Marcovici et de Guyon. Travaux de Cailleret, Leroy, Carteaud, Fuchs).

Posologie. — 1 à 2 injections intramusculaires par semaine par série de 12.

Thérapeutique infantile. — Ampoules de 1 cc. dosées à 0,015 de Bi.

Présentation et prix :

La boîte de 6 ampoules de 4 cc. : 15 fr.
— de 12 — — : 25 fr.
— de 12 — de 1 cc. : 16 fr.

Laboratoires SFÉAT
15, rue Catulienne — SAINT-DENIS (Seine).

STÉROGYL

Solution huileuse de Vitamine D cristallisée, chimiquement pure : substance inaltérable dénuée de toute toxicité et dont l'action est constante.

Propriétés thérapeutiques. — Puissant antirachitique, le STÉROGYL est le traitement de toutes les décalcifications. La Vitamine D est la seule partie agissante de l'huile de foie de morue qu'elle remplace dans toutes ses indications.

Indications thérapeutiques. — Tous les états rachitiques, tous les troubles du métabolisme du calcium, toutes les déperditions en chaux et en phosphates : les états ganglionnaires, les anémies pré-tuberculeuses, post-infectieuses et gravidiques, la carie dentaire. Facilite la consolidation des fractures.

Présentation. — Flacon de 10 cc. contenant 5 mgr. de Vitamine D (X gouttes : 0 gr. 002).

La faible quantité d'huile administrée à chaque prise n'est pas susceptible de provoquer le moindre trouble digestif, même chez les nourrissons les plus fragiles.

Posologie. — Jusqu'à 1 an : X gouttes par jour ; de 1 à 10 ans : X à XX gouttes ; au delà de 10 ans et chez l'adulte : XX à XXX gouttes.

Prix au public, le flacon : 15 francs.

Laboratoires du Docteur ROUSSEL
89, rue du Cherche-Midi — PARIS (VIe).
(Tél. : Littré 58-43.)

STHÉNOLÉINE

HUILE OPOTHÉRAPIQUE
TONIQUE ET ANTISEPTIQUE
INJECTABLE
CHOLESTÉRINÉE ET GOMÉNOLÉE

IRRADIÉE AUX RAYONS ULTRA-VIOLETS

POUR LA MISE EN ÉTAT DE DÉFENSE DE TOUT ORGANISME DÉFICIENT

CONTRE LES GRANDES INFECTIONS

Méthode d'immunisation artificielle préventive et curative par voie intramusculaire.

– PRÉSENTATION –

PRÉSENTÉE SOUS FORME D'AMPOULES DE 2 C.C.

– COMPOSITION –

Cholestérine pure.. 0 gr. 02	Goménol..... 0 gr. 05
Lipoïde de Rate.... 0 gr. 02	Camphre du Japon.. 0 gr. 05
Lipoïde de Bile..... 0 gr. 001	Eucalyptol..... 0 gr. 01

pour 1 c. c.

Excipient : Huile d'olive surfine, épurée, lavée à l'alcool et stérilisée.

– INDICATIONS THÉRAPEUTIQUES –

Toutes déchéances organiques

Anémies, Chlorose, Lymphatisme, Scrofule, Arriération, Amaigrissements, Prétuberculose, Déminéralisations.

Toutes maladies infectieuses

Grippe, Fièvre typhoïde, Paludisme, Rhumatisme, Pleurésies, Tuberculose confirmée, Pneumonie.

RARES CONTRE-INDICATIONS

– MODE D'EMPLOI ET DOSES –

La « Sthénoléine » s'injecte dans les muscles de la région fessière suivant la technique habituelle.

Doses moyennes pour 48 heures en une seule fois.

ADULTES : Une ampoule de 2 c. c.

ADOLESCENTS	ENFANTS	NOURRISSONS
1 c. c. 1/2	1 c. c.	1/2 c. c.

tous les 2 jours

jusqu'à concurrence de 10 injections consécutives

Plusieurs séries de 10 injections s'imposent parfois avec ou sans interruption entre chaque série.

Pour la durée du traitement, se conformer aux indications du Médecin.

– PRIX DE VENTE IMPOSÉ –

L'étui de 10 Ampoules de 2 c. c. (Modèle unique) : 25 fr.

LABORATOIRES DU DOCTEUR L. DELALBRE

PRODUITS PHARMACEUTIQUES SPÉCIALISÉS
Opothérapie — Colloïdothérapie micellaire — Phytothérapie

DÉPOT GÉNÉRAL

2, R. CLAUDE-MATRAT — ISSY-LES-MOULINEAUX (Seine)

Fabrication Française. (*Tél.* : MICHELET 24-11.)

ÉCHANTILLONS SUR DEMANDE

STHÉNOXAL

Médication réparatrice et reconstituante, en comprimés dragéifiés. Fer et Arsenic organiques, Kola ; Strychnos.

Indications. — Syndromes d'hypovitalité générale. Insuffisances, appauvrissements et affaiblissements organiques. Grossesse, allaitement, vieillesse. Anémies, chlorose, hérédité. Déchéances progressives. Convalescences. Intoxications et toxi-infections.

Emploi et doses :

Adultes : 3 comprimés par jour au total, aux repas ; avaler sans croquer.
Vieillards : 2 comprimés par jour.
Enfants : A partir de 6 ans : 1 comprimé par jour ; de 10 à 15 ans : 1 ou 2 comprimés par jour ; de 15 à 18 ans : 2 comprimés par jour.

Prix : 17 francs.
Durée moyenne 15 à 20 jours.
Echantillons grandeur normale sur demande :

Laboratoire d'Hygiène et Thérapeutique appliquées
47, rue Bokanowski — ASNIÈRES (Seine).
(Tél. : Grésillons 00-15.)

STILLARGOL

Solution de protéinate d'argent convenable, aux concentrations de 1, 2, 5, 10 p. 100.
Antiseptique puissant, ne donnant pas sur le linge de taches indélébiles comme le nitrate d'argent. Son emploi, qui a été étendu aux cas les plus variés de la pratique médicale et chirurgicale, ne donne des résultats satisfaisants que si le protéinate d'argent est très pur.

Présentation. — En flacons compte-gouttes M. S. *à pointe mousse* de 30 cc. D'où les avantages suivants :
1° *Commodité* : Point n'est besoin de couper les pointes du flacon.
2° *Sécurité* : Aucun risque de blesser le patient par les petites aspérités résultant d'une ouverture défectueuse de la pointe.

Usages. — *Oculistique* : Désinfection de l'œil, quelques gouttes, 2 ou 3 fois par jour de STILLARGOL à 2, 5, 10 p. 100, suivant les cas : Conjonctivites, Blépharites.
Obstétrique : Désinfection des yeux du nouveau-né, avec 2 gouttes de STILLARGOL à 1 ou 2 p. 100.
Rhino-pharyngologie : Coryza, Rhinites, Sinusites, etc., STILLARGOL à 1, 2 ou 5 p. 100.
Affections de l'oreille : STILLARGOL à 5 ou 10 p. 100.
Pédiatrie : Désinfection nasale, oculaire et auriculaire.

Prix : 1 %, 2 % : 12 francs. — Prix : 5 %, 10 % : 13 francs.
20 jours de traitement.

Laboratoires MAYOLY-SPINDLER
1, place Victor-Hugo — PARIS (XVI°).
LE MARINEL, pharmacien.
4, avenue Orban Van Volxem — BRUXELLES.

STOMAROL

Estomac de porc desséché et délipoïdé (Méthode de Castle.)

Composition. — Le Stomarol est un Extrait d'estomac de porc desséché et délipoïdé selon un procédé spécial qui permet de conserver intégralement au produit les ferments résolutifs de la viande tels qu'ils se trouvent dans un estomac normal.

Présentation. — Forme poudre, insoluble, sans mauvais goût, dont :
30 gr. représentent 250 gr. estomac frais de porc.

Indications. — Le Stomarol est recommandé dans tous les cas d'insuffisance gastrique et particulièrement dans l'anémie pernicieuse accompagnée d'achylie.

Posologie :
Adultes : 20 à 30 gr. par jour (2 à 3 cuillerées à soupe).
Enfants : 10 à 15 gr. par jour (2 à 3 cuillerées à dessert).

Mode d'emploi. — A prendre au début des repas délayé dans : potage, lait, purée de légumes, confiture, etc.

Prix : 30 francs.

Laboratoire Albert ROLLAND
4, rue Platon — PARIS (XVe).
(Tél. : Suffren 67-73, 74.)

STOMOBROL

Sédatif et Curatif puissants des Gastropathies, Troubles dyspeptiques douloureux.

Propriétés thérapeutiques. — *Pansement véritable de la muqueuse gastrique* par le Kaolin.
Antiseptique : par le Carbonate de bismuth.
Absorbant : par le Carbonate de chaux léger et la Magnésie hydratée.
Sédatif : par le bromure de sodium, la belladone, la codéine.
Musculopoiétique : par la noix vomique qui rétablit les contractions normales de l'estomac rendues indolores par la belladone.
Reconstituant : par le phosphate tricalcique et la strychnine (*noix vomique*) *dans les états dépressifs consécutifs aux gastropathies.*

Indications. — Dyspepsies, hypersthénies, gastralgies, pyrosis, ulcères, aérophagies, anorexies d'origine digestive. Entérites aiguës et chroniques.

Présentation et mode d'emploi. — *Poudre* : 1 à 2 cuillerées à café délayées dans un peu d'eau après les repas ou au moment des douleurs.
Cachets : 2 à 4 par jour, après les repas ou au moment des douleurs avec une infusion chaude de préférence.

Littérature et échantillons sur demande.
Prix : 15 francs.

Laboratoires CLAVERIE
4, avenue de Brazza — ROMAINVILLE (Seine).
(Tél. : Villette 10-10.)

STOMOXYGÈNE

Troubles gastro-intestinaux. Constipation. Fétidité de l'haleine. Insuffisance hépatique.

Composition. — Peroxyde de magnésie, chimiquement pur, extraits biliaires, émodine et belladone (Travaux de Tschirch).

Forme. — Comprimés dragéifiés.

Double réaction en milieu stomacal : Dégagement d'O. (Naissant. — Action antiseptique.) ; Production de chlorure de magnésium. (Naissant. — Action cytophylactique.)

Propriétés thérapeutiques. — Action antifermentescible désinfectante antiseptique, anti-colibacillaire. Effets toniques et cytophylactiques des sels halogènes magnésiens. Laxatif puissant, sans accoutumance.

Indications. — Toutes les dyspepsies. Constipation sous toutes ses formes. Fétidité de l'haleine. Toutes les fermentations. Rééducation intestinale, colites, entérocolites, etc... et toutes les manifestations colibacillaires.

Mode d'emploi. — 1 à 2 pastilles avant chaque repas. Littérature et échantillons.

Durée : environ 3 semaines.
Prix : 12 francs.

Société Française d'Extension Bio-Chimique
2 *bis*, rue du Chevalier-de-la-Barre — SAINT-QUENTIN (Aisne).
(Tél. : 36-82.)

STOPRAL

Analgésique, sédatif, antipyrétique, régulateur nerveux. Strictement atoxique. Formule établie pour adultes seulement.
Comprimés à avaler, ou à déliter dans l'eau auparavant.

Indications. — Douleurs de la goutte, de l'arthritisme.
Névralgies.
Règles douloureuses, spasmes douloureux.
Fièvre, malaises généraux, grippe, maladies fébriles.
Migraines, céphalées, coryza.
Le STOPRAL ne provoque aucune fatigue des voies digestives.
Exerce sur le cœur une action tonique.
Agit rapidement.
Ne présente pas de contre-indication.

Doses. — Pour adultes seulement :
Un comprimé dans 1/2 verre d'eau au moment de la douleur, à n'importe quel moment de la journée. Un second comprimé peut être utile quelques heures après le premier, un troisième est rarement utile et constitue la dose maxima.

Prix : 12 francs.

Échantillon grandeur normale sur demande (15 comprimés).

Laboratoire d'Hygiène et Thérapeutique appliquées.
47, rue Bokanowski — ASNIERES (Seine).
(Tél. : Grésillons 00-15.)

STOVARSOL

Acide 4 oxy-3 acétylamino-phényl-1 arsinique.
Forte teneur en arsenic (27,2 p. 100). S'administre par la voie buccale.

Indications. — Traitement des diarrhées toxi-infectieuses, cryptogénétiques, parasitaires et des tuberculeux. Amibiase, Lambliose, Spirochétoses intestinales, Syphilis, Pian.

Posologie et mode d'emploi :

Comprimés à 25 cgr., (flacon de 28) 5 cgr. (flacon de 70) et 1 cgr. (flacon de 200).

Doses moyennes. — *Adultes* : 50 cgr. à 1 gr. par 24 heures. *Enfants* : 1 à 2 cgr. par 24 heures et par kilogramme de poids.

Le *Stovarsol sodique*, soluble, convient aux injections hypodermiques (paralysie générale).

Société Parisienne d'Expansion Chimique
« SPECIA »
Marques Poulenc Frères et Usines du Rhône.
21, rue Jean-Goujon — PARIS (VIIIe).

STOVÉDRINE

Pommade nasale atoxique.
Solution pour pulvérisations.

Effet puissant. Pas d'accoutumance.

Elle comprend deux principes essentiels :
La Stovocaïne (Chlorhydrate d'Amyléine).
L'Éphédrine naturelle (Chlorhydrate).

Formules

Pommade :

Stovocaïne	6 p. 100
Éphédrine	5 p. 100

Solution :

Stovocaïne	5 p. 100
Éphédrine	5 p. 100
Chloretone	1 p. 100

L'originalité de la formule de la STOVÉDRINE réside dans l'association de la Stovocaïne et de l'Éphédrine employés à un taux de concentration suffisant pour combattre efficacement :

1° *Affections aiguës :* Coryza, Sinusite, Céphalées, Obstruction nasale.

2° *Affections chroniques :* Asthme, Rhume des foins.

Posologie. — *Pommade :* Introduire gros comme un pois dans chaque narine. Masser pour répartir la pommade.

Solution pour pulvérisations : Pulvériser à une ou deux reprises, 3 fois par jour, dans chaque narine la solution de Stovédrine.

Prix : Pommade : 12 francs.
Solution avec pulvérisateur : 20 francs.
Solution (flacon rechange) : 14 francs.

Laboratoires LICARDY
38, bd Bourdon — NEUILLY-PARIS.
(Tél. : Maillot 17-75.)

STOVOLÉINE

Baume nasal aseptique, vaso-constricteur, anesthésique, non toxique, non caustique.

Composition. — Acide borique porphyrisé, Stovaïne, Solution d'Adrénaline à 1/1000, Essence de Géranium rosat, vaseline et huile de vaseline stérilisées.

Propriétés. — Lubréfie, décongestionne et lénifie la muqueuse nasale.

Indications. — Effet incontestable et rapide dans tous les cas de rhinite aiguë spasmodique. Souveraine dans le coryza chez l'adulte et chez l'enfant. Aucune contre-indication.

Mode d'emploi. — Après avoir mouché de l'une et l'autre narine alternativement, 3 fois par jour gros comme un petit pois par chaque narine.

Présentation. — Tube d'étain pur avec olive nasale.

Prix : 8 francs.
L. N. C. 314-36.

Laboratoires ECHEMAN
26, rue des Moines — PARIS (XVIIe).

STRAGOL

MERLET

Aromaticothérapie.

Composition. — Association d'huiles essentielles rigoureusement pures et naturelles, sélectionnées pour leur action stimulante, désinfectante, digestive, carminative et même cicatrisante.

Indications. — Aérophagie, dyspepsie.

Mode d'emploi :

V à X gouttes sur un morceau de sucre.
Ne pas omettre d'agiter avant usage.

Laboratoire MERLET
24, bd Jean-Jaurès
BOULOGNE-SUR-SEINE.
(Tél. : Molitor 03-91.)

STREPTODERME

N'est pas une pommade-vaccin.

Traitement des Streptococcies et Staphylococcies cutanées.

Formule :

Résorcine	0 gr. 40	Oxyde de zinc.....	10 gr.
Acide Salicylique	0 gr. 80	Talc	20 gr.
Oxyde jaune ...	4 gr.	Excipient gras inaltérable.	
Ichtyol (du Tyrol).....	8 gr.		Q. S. p. 100 gr.

ENLEVABLE A L'EAU

Indications. — Impétigo (voir *Microderme*), Pyodermites, Eczéma impétiginé, Dermo-épidermites streptostaphylococciques, Parakératoses, Eczématides microbiennes, Intertrigo, Lichenification infectieuse, Disydrose streptococcique et même mycosique, Ulcère de jambe, Furoncles, etc.

Contre-indication. — *Ne pas associer le streptoderme à une médication iodée externe* (formation de bi-iodure de mercure).

Prix : 12 francs.

Laboratoire BOUTROUX
7, avenue Marceau — PARIS (XVIe).

STRICTOFORME

Composition. — Solution du principe vaso-constricteur du genêt (H. Busquet et Ch. Vischniac), titrée physiologiquement : 1 cc. correspond thérapeutiquement à 1/10 de mgr. d'Adrénaline.

Propriétés thérapeutiques. — Hémostatique puissant, non toxique, actif par voie buccale, arrête les hémorragies artérielles et veineuses par resserrement des vaisseaux sans vaso-dilatation secondaire ; relève la pression chez les hypotendus, action sympathomimétique générale.

Indications. — Hémoptysies, hématémèses, épistaxis, métrorragies ; toutes dilatations veineuses (hémorroïdes, varices, phlébites chroniques) états hypotensifs, tuberculose, dyspepsie ; crise d'asthme (action bronchodilatatrice).

Mode d'emploi. — XXV à XXXV gouttes dans un peu d'eau sucrée, avant chacun des trois repas.

Prix : 13 francs.

Laboratoires DAUSSE
4, rue Aubriot — PARIS (IVe).

STROPHANTINE CATILLON

Forme : GRANULES DE CATILLON
à 0,0001 de Strophantine cristallisée extraite de Strophantus Gratus.
Synonyme : **Ouabaïne.**

Indications. — Affections mitrales, Dyspnée, Oppression, Œdèmes, Asystolie, Cardiopathies des enfants et vieillards, Lésions cardiaco-aortiques. Artériosclérose avec ou sans néphrites.

Posologie. — 2 à 4 granules par jour, comme tonique du cœur.
Le flacon de 50 granules : 10 francs.

STROPHANTUS CATILLON

Forme : GRANULES DE CATILLON
à 0,001 Extrait titré de Strophantus.

Indications. — Asystolie, Oppression, Dyspnée, Œdèmes, Affections mitrales, Cardiopathies enfants et vieillards.

Posologie. — 2 à 4 granules par jour, comme tonique du cœur, *diurétique.*
En cas urgent, on peut donner 10 à 20 granules pour forcer la diurèse.
Le flacon de 50 granules : 10 francs.

Prix de l'Académie de médecine.

Laboratoire CATILLON
3, boulevard Saint-Martin — PARIS.

STRY-CAL

Strychnine-Calcium.

Première association de ces éléments réalisée en liqueur stable.

Indications. — Tous les cas où l'action stimulante de la Strychnine est recherchée.

Action. — Evite sûrement les effets parfois violents de la strychnine chez certains sujets déprimés (dystoniques sympathiques, nerveux, hépatiques).

Posologie du sulfate de strychnine. Commencer par une dose faible pour connaître la susceptibilité du malade.

Formes. — Ampoules injectables (2 cc. = 0 gr. 002 de strychnine).

La boîte de 12 ampoules : 20 francs.
(prix spéciaux aux hôpitaux)
Comprimés.

Laboratoires N. AQUETTANT
36, quai Fulchiron — LYON.
(Tél. : Franklin 24-63.)

STRYCHNAL LONGUET

Dérivé de la strychnine, de toxicité dix fois moindre.

Affections médullaires et névritiques. — Asthénie. — Neurasthénie. — Tuberculose. — Maladies infectieuses. — Convalescence. — Anémie.

Doses par jour :

2 à 4 granules de 0 gr. 01 cgr. de Strychnal.
1 à 2 ampoules de 0 gr. 01 cgr. de Strychnal par cm³.

Le flacon de 50 granules : 14 francs.
La boîte de 12 ampoules : 18 francs.

Ampoules pour ophtalmologie :

La boîte de { 6 ampoules de 0,01 par 1/2 cc.
{ 6 ampoules de 0,02, par 1/2 cc.
20 francs.

Laboratoires LONGUET
34, rue Sedaine — PARIS (XIe).

STRYCHNARSITOL ROBIN

Injectable.

Glycérophosphate de soude, nucléinate de soude et méthylarsinate de strychnine.

Ampoules injectables de 2 cc.

Dose et mode d'emploi.

Une injection Hypodermique de 2 cc. par 24 heures.

Indications.

Coup de fouet à l'organisme, Asthénie, Convalescence.

Prix : 18 francs.

Laboratoires ROBIN

13, rue de Poissy — PARIS.

(Tél. : Odéon 08-55, 38-75.)

STRYCHNOTONINE

Composition. — Une dragée =

0 gr. 0030 de méthylarsinate de calcium.

0 gr. 0005 de chlorhydrate de strychnine.

Action. — Tonique général et nervin, accélérateur de la nutrition, léger stomachique.

Indications. — Asthénie nerveuse, neurasthénie essentielle, psychasthénie, pithiatisme, mélancolie, anémies, convalescences, énurésies nocturnes infantiles.

Posologie. — 1 à 3 dragées 3 fois par jour avant les repas.

Présentation et prix. — Flacons de 75 comprimés dragéifiés : 17 francs.

LE PROGRÈS SCIENTIFIQUE

M. Lefebvre, Pharmacien

25, bd Latour-Maubourg — PARIS (VIIe).

(Tél. : Ségur 60-77.)

STUPHO

Antidiarrhéique non toxique.

Composition. — Lactate de Chaux, Extrait de Salicaire, Benzonaphtol.

Aux propriétés antidiarrhéiques de la salicaire signalées par d'éminents thérapeutes (de ROUVILLE, CAMPARDOU, DUFOUR) s'associe l'action remarquable du Lactate de chaux dans toute diarrhée ou dysenterie.

La présentation en comprimés ou granulés en permet l'administration aisée aux enfants les plus jeunes, la solution du granulé dans l'eau donnant instantanément une préparation vanillée très agréable au goût.

Mode d'emploi. — *Comprimés* : 2 à 6 par 24 heures pour l'adulte ; 1 à 4 par 24 heures pour l'enfant, à délayer dans 1/4 de verre d'eau sucrée tiède.

Granulé : 1 à 4 cuillerées à bouche pour l'adulte.
1 à 3 cuillerées à dessert pour l'enfant.
1 à 4 cuillerées à café pour le bébé.
à croquer ou dissous dans un peu d'eau tiède.

Prix : 125 gr. *Granulé*, 12 fr. 20. — 20 *Comprimés*, 7 fr.
Usage moyen. Durée : 5 jours.

LABORATOIRE DU MAINGUY
M. BASSIN, docteur en pharmacie — BONDY (Seine).
Echantillons sur demande.
(Tél. : 24 Bondy.)

SUCRE EDULCOR

dit le Sucre des Diabétiques.

Très ancienne préparation, très connue, recommandée aux Diabétiques par tout le Corps Médical. Une pastille suffit pour sucrer une tasse de café, thé, grog, etc...

Prix : la petite boîte : 5 fr. 50.
La grande boîte : 20 francs.

LITHARSYNE

Indications. — Traitement du diabète et de l'arthritisme par le Chlorhydro-Méthylarsinate de Lithine.

Posologie. — *Solution* : 1 cuillerée à soupe avant les repas de midi et du soir.

Gouttes : XXV gouttes avant les repas de midi et du soir dans un peu d'eau.

Comprimés : 6 par jour (3 avant chaque repas).

Prix : 12 francs.

Laboratoires E. FERRÉ
19, rue Grégoire-de-Tours — PARIS (VIe).
(Tél. : Danton 98-45.)

SUFROLAX

Régulateur physiologique des fonctions biliaires et intestinales.

Présentation. — Comprimés.

Composition. — Soufre actif. Opothérapie biliaire et pancréatique, Erepsine. Ferments lactiques, charbon activé.. Extraits de laminaria et Rhamnus frangula.

Avantages. — Médication soufrée nouvelle. Antitoxique. Rééduque sans accoutumance.

Indications. — Affections hépatiques et biliaires. Dermatoses. Arthritisme, Hypertension, Constipation.

Posologie. — 1 à 6 comprimés par jour suivant avis du médecin, au début des repas, ou le soir au coucher.

Prix : 10 francs. Durée moyenne 8 à 10 jours.

Laboratoires CROSNIER
44, rue de Lagny — MONTREUIL-PARIS

SULFAN

Forme. — Comprimés à sucer lentement.

Composition. — Monosulfure de sodium, Borate de soude, Extrait d'Erysimum, Teinture d'Aconit, sucre et réglisse.

Propriétés. — Type par excellence du gargarisme sec fondé sur l'action élective du soufre, de ses vapeurs et de ses dérivés sur les muqueuses et les ganglions des voies respiratoires. Agent essentiel de métabolisme.

Indications. — Toutes les affections aiguës et chroniques du rhino-pharynx, du pharynx, du larynx, de la trachée et des grosses bronches. Tous états infectieux ou toxi-infectieux.

Posologie. — 2 à 5 comprimés par jour.

Prix : le tube de 24 comprimés : 8 francs.
Echantillons et littérature :

Laboratoire DALAYEUN, pharmacien
15, rue de Paris — SANNOIS (Seine-et-Oise).
(Tél. : 19.)

SULFARSÉNOL

Adopté par les Hôpitaux.

Dioxydiaminoarsénobenzène diméthylène sulfite de soude. Teneur en arsenic : 19 p. 100.

Injections (au choix du médecin) : Intraveineuses, sous-cutanées, intramusculaires.

Indications. — Syphilis, Hérédo-Syphilis, Paludisme, Pian, Infection puerpérale, Blennorragie, Erysipèle, Athrepsie, Anorexie des nourrissons, Goitre endémique, Angine de Vincent, Dermatoses chroniques, Zona, Pyorrhée alvéolaire, Interventions chirurgicales, Aphtes.

Doses :

A	B	C	D	E	1	2	3	4
5 milgr.	1 ctgr.	1,5	2	3	6	12	18	24

5	6	7	8	9	10	11	12	13
30	36	42	48	54	60	72	84	96 ctgr.

Voir Arsénos-Solvant.

Laboratoires de Biochimie Médicale
Ch. DESGREZ, Docteur en pharmacie
19-21, rue Van-Loo — PARIS (XVIe).
(Tél. : Auteuil 26-62 et 04-30.)

SULFARSIODE

Composition et dosage :

Iode..... 0 gr. 006 par cc.
Arsenic..... 0 gr. 002 —
Soufre allylique ..... 0 gr. 004 —
1 cc. représente XLII gouttes.

Indications :

Troubles ganglionnaires et lymphatiques, adénite, affections cutanées, asthme, arthritisme, engelures, accidents spécifiques héréditaires ou acquis.

Posologie :

Bébés, selon l'âge, VI à XII gouttes par jour.
Adolescents — X à XX — —
Adultes — XV à XXX — —

A prendre en 2 fois dans un peu d'eau sucrée au milieu des repas.

Forme et prix : Gouttes : 16 francs le flacon.
Préparé par le Dr ROGER, Pharmacien.
Echantillons et vente en gros :

H. PERRIN-BRUNO.
4, rue Désirée — LYON.

J. MURARD, Pharmacien.
(Tél. Burdeau 28-96.)

54

SULFATE DE QUININE

de Pelletier, Delondre et Levaillant ou des Trois Cachets.

Composition et présentation. — Le SULFATE DE QUININE des TROIS CACHETS se présente sous forme de perles renfermant le sulfate de quinine en nature, légèrement comprimé sans addition de gomme, sucre, amidon ou poudres inertes.

Elles sont dosées à 10 cgr. de sulfate de quinine et se délivrent en tubes de 10, 20, 50, 100 capsules.

Indications. — Névralgies, fièvres intermittentes, paludisme, fièvres pernicieuses, fièvre typhoïde, affections hépatiques et spléniques des pays chauds, anémies.

Posologie. — Variable suivant les indications. Noter que les capsules sont dosées à 10 cgr. de sulfate de quinine.

Prix :

Le tube de	10	capsules :	4 fr.
— de	20	—	7 fr. 50
— de	50	—	15 fr.
— de	100	—	28 fr.

Le LABORATOIRE DE PHARMACOLOGIE GÉNÉRALE fabrique également des capsules aux sels de quinine suivants :

Bisulfate ; Chlorhydrate ; Valérianate ; Bromhydrate ; Bichlorhydrate ; Chlorhydrosulfate.

Chaque perle porte imprimé en noir le nom de PELLETIER.

Laboratoire de Pharmacologie Générale
8, rue Vivienne — PARIS. (Tél. : Gutenberg 27-03.)

SULFEX

Traitement synergique.
Séborrhées, Acnés, Folliculites.

Forme. — Lotion.

Composition. — Soufre colloïdal, Ether sulfurique, Borate de soude, Teinture de benjoin, Camphre en émulsion.

Indications. — Kérose, Acnés, Eczématides, Comédons, Séborrhée, Folliculites.

Posologie. — Tamponner les parties malades le soir avant de se coucher.

Nota. — Dans les cas rebelles, ajouter au traitement externe le traitement interne suivant : *prendre deux fois par jour une mesure de SULFEX POUDRE dans un peu d'eau avant les repas.* (Chaque boîte de poudre est accompagnée d'une mesure.)

Prix :
Lotion : 17 francs. Poudre : 17 francs.

Laboratoire du SULFEX
13, rue Docteur-Mazet — GRENOBLE.

SULFHYDRAL CHANTEAUD

Composition. — Granules contenant chacun 1 cgr. de Sulfure de Calcium pur. Au contact des liquides organiques dégage de l'hydrogène sulfuré naissant.

Présentation. — Boîtes de 10 tubes contenant chacun 20 granules.

Indications. — Antiseptique très actif des voies aériennes et digestives. Angine, Grippe, Rhume, Rougeole, Scarlatine, etc.

Mode d'emploi, doses. — Sans danger. Non toxique. On peut sucrer les granules ou les dissoudre dans de l'eau plus ou moins chaude pour gargarisme ou boisson.

Enfants : Jusqu'à 5 granules par jour.

Adultes : Jusqu'à 12 ou 15 granules par jour.

Prix de vente : 9 fr. 90 (taxe comprise).

Laboratoires CHANTEAUD
J. LAURIN, Pharmacien.
3 et 5, rue Alexandre-Dumas
SAINT-OUEN (Seine).

SULFOBIOL

Granulé. — Groupement de Soufre et d'Hyposulfite alcalin.

Ampoules : de 10 cc. Plasma naturel isotonisé renforcé d'Hyposulfite 5 gr./1 000.

Indications principales :

A. Insuffisance hépatique, Foie torpide, Langue saburrale, Inappétence, Lassitude, Maux de tête au réveil.
Intoxication intestinale et ses conséquences, Acné, Urticaire, Strophulus infantile, Prurigos, Psoriasis.
B. Inflammations chroniques du tube digestif, Entérocolite et de l'arbre respiratoire, Pharyngite chronique, Asthme, Rhinite, Bronchite catarrhale.
C. Rhumatisme articulaire chronique, Algies musculaires, Névralgies.

Action. — Antianaphylactique, antitoxique. Apporte au foie la molécule de soufre nécessaire à sa fonction thiopexique, destruction des indols, scatols et poisons d'origine intestinale.

Doses. — *Granulé* à croquer ou faire dissoudre matin et soir, une cuiller à dessert (enfants : 1 cuiller à café) : 18 francs.

Ampoules en injection intramusculaire ou intraveineuse, ou en lavement à garder le soir au coucher : 20 francs.

Laboratoire N. AGUETTANT
36, quai Fulchiron — LYON
(Tél. : Franklin 24-63.)

SULFO-BORE

Thérapeutique soufrée.

Composition :

Poudre antiseptique, désodorisante (par l'anhydride sulfureux et le soufre naissants).

Indications :

Gynécologie : Métrites, leucorrhée, suites de couches, toilette intime quotidienne, prurits (une à deux cuillerées à soupe par litre d'eau chaude).

Affections de la peau : Pellicules, acné, sueur des pieds, des aisselles (en lavage ou saupoudrage).

Coryza, ozène (en prise ou humage).

Maux de gorge (en gargarismes) : 1 cuillerée à café par verre d'eau chaude.

Avantages :

N'irrite pas, n'est pas toxique, ne tache pas.

Laboratoires A. ROY
81, boulevard Suchet — PARIS (XVIe)
(Tél. : Auteuil 05-46.)

SULFOBYL

Forme. — Dragées glutinisées.

Composition :

Soufre colloïdal	0,02
Extrait de bile	0,05
Extrait de foie	0,05
Entérokinase	0,02
Extrait de pancréas	0,02
Urotropine	0,05
Aloïne	0,005

Par dragée.

Action thérapeutique :

Excite la sécrétion biliaire et la fonction antitoxique, assure la digestion parfaite des différents aliments, combat les infections intestinales et la constipation, évite le choc hématoclasique de Widal.

Indications :

Insuffisances du foie et de l'appareil digestif, constipation, auro-intoxication intestinale, arthritisme, dermatoses, etc.

Mode d'emploi :

Adultes : 2 dragées après chaque repas avec un peu d'eau.

Enfants : 1 dragée.

Avaler sans croquer. — Prix : 10 francs.

Laboratoire LAFARGE

6, boulevard Arago — PARIS.
(Tél. : Gobelins 68-84.)

SULFOCRÈME LILESS

Composition. — Crème non grasse, contenant 20 p. 100 de Soufre précipité, desséchant et formant poudre adhérente à la peau.

Indications. — Séborrhée, acné.

Mode d'emploi. — Appliquer la crème à la toilette du soir, en massant la peau à chaque apport, pour favoriser sa pénétration ; les couches peuvent être légères dans les cas bénins et épaisses dans les cas rebelles.

La peau se nettoie avec des tampons d'ouate imbibés d'eau chaude ou par simple lavage.

Le jour, une couche légère reste invisible sous un soupçon de poudre de riz.

Prix : 9 francs.

Laboratoires FISCH et Cie
4, rue d'Illzach — MULHOUSE
Agence à PARIS :
140, faubourg Poissonnière (X^e^).
(Tél. : Lamartine 92-52.)

SULFODERMOL FLAHAUT

Composition. — Hyposulfites benzoïnés chimiquement purs.

Forme. — Cachets .

Indications. — Eczémas, Etats séborrhéiques, et dermatoses associées, Acné, Pityriasis, Psoriasis, Alopécies, Furonculose, Impetigo, Sycosis, Urticaire, Troubles de la Nutrition soufrée des rhumatisants chroniques.

Mode d'emploi. — Un cachet avec un 1/2 verre d'eau avant chacun des trois repas.

Prix : 12 francs.

Laboratoire FLAHAUT
74, rue Monge — PARIS (V^e^).

SULFOÏDOL ROBIN

Soufre colloïdal.
Granulé. Ampoules. Pommades.

Doses et mode d'emploi. — Granulé : 2 cuillers-mesures 2 fois par jour. Chaque cuiller contenant 10 cgr. de soufre colloïdal. — Injectable : 1 injection par jour dans les cas graves. Dans les cas ordinaires, 1 injection tous les 2 ou 3 jours.

Indications. — Troubles de la nutrition sulfurée. Pharyngites chroniques, Bronchites chroniques. Antisepsie de l'intestin. Rhumatismes aigus et chroniques. Arthritismes. Syphilis.

Prix : *Granulé* : 16 fr. — *Ampoules* : 18 fr.
— : *Pommade* : 1/15, 2/15, : 14 fr. ; 11 fr.

Laboratoires ROBIN
13, rue de Poissy — PARIS.
(Tél. : Odéon 08-55, 38-75.)

SULFOLAX

Laxatif doux, toni-hépatique, antitoxique.

Composition. — Soufre de l'Ichthyol, Extraits biliaires, Artichaut, Boldo, Combretum, Evonyme verte, Cascara, Agar-Agar.

Posologie. — 1 ou 2 comprimés au repas du soir.

Indications. — Constipation, Insuffisance hépatique, Auto-intoxications et tendances toxémiques, Manifestations du Neuro-Arthritisme.
Innocuité absolue, Aucun toxique, Aucun drastique. Pas d'accoutumance.

Prix du flacon de 60 comprimés : 12 francs.

Laboratoires du VAGOSEDYL
20 et 22, rue des Martyrs — PARIS (IXe).

G. COUSSINET, Pharmacien.
Licencié ès sciences.

SULFOSINE « LEO »

Suspension huileuse de soufre à 1 et 2 p. 100.
(Huile soufrée stérilisée.)

Indications. — Paralysie générale. Syphilis nerveuse et autres affections syphilitiques ou non du système nerveux central, telles que la démence précoce, la Shizophrénie, l'Encéphalite épidémique chronique, etc...

Forme. — Deux dosages :
1° Faible : Ampoules de 1, 2, 5 et 10 cc. à 1 p. 100 de soufre.
2° Fort : Ampoules de 1, 2, 5 et 10 cc. à 2 p. 100 de soufre.
Deux séries : 1° Une boîte de 10 ampoules de 10 cc. 2° Une boîte de 10 ampoules assorties : 2 de 1 cc. ; 3 de 5 cc. ; 5 de 10 cc.

Sulfosine anesthésique à 1 et 2 p. 100.

Néo-sulfosine en solution huileuse à 1/2 p. 100.

Mode d'emploi. — En injections intramusculaires.

Posologie. — Pour la solution à 1 p. 100 la dose initiale dans le premier traitement est de 1 à 2 cc. ; on augmente ordinairement chaque dose de 1 cc. jusqu'à 8 à 10 cc. La dose de début pour la solution à 2 p. 100 est également de 1 à 2 cc., mais la dose maxima n'atteint que 3 à 5 cc.

Valentin AAGE MOLLER
149, rue du Palais-Gallien — BORDEAUX
Dépôt pour la France :
Jean DEDIEU, Pharmacien
39, rue Fondaudège — BORDEAUX.

SULFO-THIORINE

Soufre-Hyposulfite de Soude agréable au goût

1° Affections des voies respiratoires (Subaigues ou chroniques)
Tous les catarrhes muqueux ou purulents du nez, de la gorge et des bronches.
Ozène, adénoïtes et amygdalites subaiguës ou chroniques. Pharyngites et laryngites traînantes. Trachéobronchites récidivantes. Dilatation des bronches. Expectorations tenaces (la Sulfo-Thiorine fluidifie, puis assèche les sécrétions). Bronchites persistantes des gazés. Tuberculose pulmonaire torpide non fébrile.
La cure de SULFO-THIORINE prépare et complète la cure thermale par les eaux sulfureuses ; en cas d'impossibilité de faire la cure aux sources thermales, elle peut à la rigueur y suppléer.

2° Auto-intoxication intestinale chronique et des affections qui en découlent :
Accidents anaphylactiques, acné, eczéma, urticaire, etc.).
Laxatif léger. — Désinfectant sûr.

3° Maladies par ralentissement de la nutrition.
Arthritisme, goutte, rhumatisme chronique, etc..,

4° Adjuvant indispensable des traitements par les sels d'or de mercure, de bismuth, d arsenic.
Renforce leur action — Empêche les phénomènes d'intoxication,

Posologie

Adultes : 1 ou 2 cuillérées à café 3 fois par jour au début des repas, à croquer ou à délayer dans un peu d'eau (diminuer la dose en cas de diarrhée très abondante).
Enfants : 1 à 3 cuillerées à café par jour suivant l'âge.

Prix : 12 fr. 50

Laboratoire de la Sulfo-Thiorine
39, rue Fondaudège — BORDEAUX.

SULFOXYL

(Hydrogène sulfuré à l'état naissant.)

Quatre formes. — Pastilles, granulés, comprimés inhalants, ampoules.

Propriétés. — Médication sulfureuse active régulière, pouvant être réalisée partout et à toute époque de l'année.

Action. — Particulièrement antitoxique.

Indications. — Rhinites, Pharyngites, Angines, Laryngites, Grippes. Trachéites, Asthme, Bronchite, Coqueluche, etc... Rhumatisme. Lymphatisme, Affections de la peau et du sang.

Posologie. Mode d'emploi et Prix :

Pastilles : Etats aigus : 4 à 10 pastilles par jour ; états chroniques : 2 à 5 pastilles par jour ; *enfants* : 1 à 2 pastilles par jour. Prix : 15 francs.

Granulés : 4 à 9 cuillerées à café par jour suivant l'âge. Prix : 15 francs.

Comprimés inhalants : de 1 à 3 comprimés par verre d'eau. Prix : 15 francs.

Ampoules : 1 ampoule dans un litre à base à raison d'un demi-verre matin et soir. Prix : 27 francs, la boîte de 20 ampoules.

Laboratoires J. BRESSIER
Docteur en Pharmacie
102, rue Vincent — MARSEILLE.
Concessionnaires :
Les Laboratoires NOVALIS
OULLINS (Rhône).

SULFUR CONCENTRÉ DAX

Soufre colloïdal par voie buccale.

Composition. — Soufre colloïdal, 1 gr. 50 pour une ampoule de 10 cc.

Posologie. — Diluer l'ampoule dans 250 cc. d'eau (1/4 de litre). De la dilution : 2 à 3 cuillerées à soupe au coucher. C'est donc une AMPOULE-SEMAINE.

Avantages. — Etat colloïdal, véritable pseudo-solution conservant les mouvements browniens. Pas de mauvaise odeur sensible.

Indications. — *Arthritisme* : Rhumatisme aigu et chronique, lumbago, Dermatoses (eczéma, acné), Bronchite emphysémateuse, catarrhe. — *Oto-rhino-laryngologie* : faire 4 ou 5 inhalations avec une ampoule diluée, y associer le traitement par voie buccale. — *Adjuvant du traitement syphilitique* (Hg As Bi) forcer les doses : 6 cuillerées à soupe par jour.

Prix au public : 18 francs la boîte de 3 ampoules-semaines.

Laboratoire MORELLET, Pharmacien,
Ex-Interne des Hôpitaux de Paris.
BAGNOLES-DE-L'ORNE.

SULFUREUX POUILLET

Approuvé par l'Académie de Médecine.

MÉDICATION SULFUREUSE A DOMICILE

Le *Sulfureux Pouillet* pour boisson est une poudre sulfureuse amorphe créée par M. Pouillet, l'éminent professeur de Chimie aux Arts et Métiers à Paris.

Mode d'action. — Au contact de l'eau, formation de Monosulfures de sodium et de calcium à l'état naissant.

Indications thérapeutiques. — Les propriétés sont celles des eaux minérales sulfureuses naturelles prises à la source.

Son action est merveilleuse dans les Rhumes au moment de l'expectoration, Catarrhes pulmonaires ou Bronchites, Affections du Larynx, Granulations de la Gorge, Pharyngites, **Extinctions de voix,** Fatigue des cordes vocales, Catarrhes nasopharyngiens, dans l'Ozène et autres maladies du nez et de la gorge, les Diathèses arthritiques, herpétiques, rhumatismales et en lavements contre les oxyures.

L'effet désensibilisateur et curatif est certain dans l'Eczéma, l'Acné et toutes les affections de la peau.

L'emploi simultané de la boisson et du bain sulfureux prévient et guérit les intoxications par métaux lourds (Hg, Bismuth, etc.).

Le *Sulfureux Pouillet* s'emploie en boisson, en bains et en comprimés inhalants. Il est des plus efficaces en *inhalations* et pulvérisations.

Mode d'emploi :

1° *Boisson* : 1 mesure pour un verre d'eau ou de lait tiède, le matin à jeun ou matin et soir.

2° *Pour oxyures* : 5 jours de suite un lavement de un verre d'eau tiède avec une mesure de poudre sulfureuse; à garder quelques minutes. Répéter 3 séries de 5 jours avec intervalle de 8 à 10 jours.

3° *Pour inhalations* : 1 mesure ou mieux 1 ou 2 comprimés dans un verre d'eau très chaude.

4° *Pour pulvérisations* : se servir d'un pulvérisateur pour solutions aqueuses.

5° *Pour prévenir ou guérir l'intoxication par les métaux lourds :* Hg, Bis, Or ... ; un verre d'eau sulfureuse le matin ou matin et soir.

SULFUREUX POUILLET
pour bains et lotions.

Un flacon pour un bain d'adulte.
Un demi-flacon pour un bain d'enfant.
1 cuillerée à café pour 2 litres d'eau (pour lotions).

Prix et durée moyenne :

Boisson : 12 francs, 20 jours. — Bain : 6 francs, 1 bain.
Comprimés inhalants : 12 fr. 50, 15 jours.

Laboratoire POMPANON
62, rue du Cardinal-Lemoine — PARIS (V°).
(Tél. : Lamartine 95-69.)

SULFURION

Description. — Complexe colloïdal isotonique, non toxique et indolore, à base de soufre, en ampoules de 3 cc. (4 ampoules par boîte).

Action thérapeutique. — Le Sulfurion libère les ankyloses dans le rhumatisme chronique, diminue les nodosités, permet le retour au fonctionnement des articulations et remédie à l'insuffisance sulfurée. En même temps les phénomènes douloureux disparaissent et le retour à la santé s'établit.

Indications. — 1 ampoule de 3 cc. tous les 2 ou 3 jours, dans toutes les formes de rhumatisme aigu ou chronique, simple, fibreux, osseux, partiel, blennorragique, et dans toutes les insuffisances sulfurées, goutte, acné, pharyngites chroniques, etc.

Prix : 30 francs pour 8 à 12 jours de traitement.

Laboratoires Ch. COUTURIEUX
18, avenue Hoche — PARIS.
(Tél. : Carnot 18-75.)

SULFURYL MONAL

Formes :

Médicamenteuses. — Trois formes : pastilles, granulé, comprimés inhalants.

Hygiéniques. — Deux formes : bain, savon.

Usage interne. — Pastilles et granulé agréables à sucer ou à croquer.

Usage externe. — Comprimés inhalants pour inhalations, humages, gargarismes, pulvérisations, etc.

Hygiène. — Bain tonique inodore ; savon, soins de la peau, dermatoses.

Composition. — Synthèse des eaux minérales sulfureuses.

Doses :

Usage interne. — Croquer ou sucer 2 à 6 pastilles par jour ; croquer ou prendre délayé dans un peu d'eau de 1 à 3 cuillerées à café de granulé 4 fois par jour (forme recommandée pour les enfants).

Usage externe. — Un comprimé dans un récipient d'eau chaude, chaque 4 minutes.

Hygiène. — Un paquet bain SULFURYL MONAL, pour un bain d'adulte et 1/2 paquet pour un bain d'enfant. Savon de SULFURYL MONAL pour la toilette des peaux délicates.

Propriétés. — Permet d'instituer d'une façon active partout, et en toute saison, la médication sulfureuse interne et externe.

Action. — Antiseptique et antitoxique, stimule les échanges.

Indications. — Affections de la gorge et des voies respiratoires, Grippe, Coqueluche, Lymphatisme, Rhumatismes, Syphilis, Maladies de la peau, Etats infectieux et post-infectieux.

Prix :

Sulfuryl Monal.	Pastilles ..... le tube	:	12 fr.
—	Granulé..... la boîte	:	12 »
—	Compr. inhalants le flacon	:	12 »
—	Bain (sans odeur) la boîte	:	6 »
—	Savon ..... le pain	:	6 »

Laboratoires MONAL et Cie
13, avenue de Ségur — PARIS.
(Tél. : Invalides 52-73 et 74.)

SULF-Y

Composition. — Fénugrec et soufre.

Forme. — Granulé sucré et anisé.

Indications. — Amaigrissement, affections chroniques du poumon (toux opiniâtre, bronchites chroniques, bronchites suspectes, prébacillose, bacillose) et de l'intestin (entérite bacillaire, entérites chroniques, infections intestinales).

Mode d'emploi. — 3 cuillerées à café par jour avant les repas.

Prix : 12 francs.

Durée de la boîte : 12 à 14 jours.

M. SALAVERT

SAINTE-FOY-LA-GRANDE (Gironde).

SULPHIUM

(Comprimés).

Complexe de Soufre et d'Hyposulfites.

Propriétés thérapeutiques. — Le Sulphium permet de faire à domicile et à peu de frais la cure soufrée interne et la cure de désensibilisation.

Indications. — Affections chroniques des voies respiratoires. Rhumatismes chroniques. Dermatoses. Désintoxications métalliques. Etats infectieux.

Mode d'emploi. — Prendre de 4 à 8 comprimés par jour, de préférence aux repas. Le Sulphium se désagrège rapidement dans l'estomac.

Laboratoires BRISSON

Dr DEDET et Cie, Pharmaciens.

Anciens internes des hôpitaux de Paris

157, rue Championnet. — PARIS (XVIIIe).

SULSOD

Désinfection intestinale par osmose. Carence soufrée.

Comprimés renfermant 0,44 de SO^4NA^2 anhydre pur.

Indications. — Toutes maladies de l'appareil digestif, et conséquences : constipation, entérite, diarrhée, infections intestinales, aérophagie, affections cutanées. Adjuvant dans le traitement des affections hépatiques, biliaires, rénales, colibacillose, pyélo-néphrites.

Action. — Soluble très lentement dans l'intestin, détruisant les bactéries par plasmolyse. Absence de toxicité.

Emploi. — Généralement associé au LEPTAB à raison de 5 Sulsod et 1 leptab à la fin des repas. On peut augmenter les doses si nécessaire.

Présentation. — 2 modèles, sous boîtes aluminium : 8 francs (8 jours) ; 24 francs (1 mois).

Laboratoires A. V. E.
56, rue Beaubourg — PARIS (IIIe).
(Tél. : Turbigo 51-12.)

SUNALCOL

(Teinture de SUNOXOL.)

Solution alcool-acétonique à 2 % de Chlorhydrate de 8-Oxyquinoléine.

Propriétés. — Puissant antiseptique dépourvu de toute toxicité, stimulant des moyens de défense de l'organisme, ne coagulant pas les albuminoïdes. Très pénétrant et mouillant.

Supplante la Teinture d'Iode dans tous ses emplois antiseptiques et antimycosiques. Inaltérable.

Indications. — Désinfection de la peau. Assainissement des plaies souillées, traumatiques et opératoires. Traitement des dermites cocciennes, des dermatomycoses et des levurides.

Présentation :
Flacons de 25 cc. : 7 francs.
Flacons de 125 cc. : 25 francs.
Flacons de 500 cc. : 80 francs.

Posologie. — Emploi à l'état pur en badigeonnages et seulement en applications externes.

Établissements KUHLMANN
Produits RAL spécialisés.
145, boulevard Haussmann — Paris (VIIIe).
(Tél. : Elysées 99-51.)

SUNOXOL

Sulfate neutre d'O-Oxyquinoléine.

Propriétés. — Antiseptique ni irritant, ni caustique, ni toxique. Ne coagule pas les albuminoïdes, stimule les moyens de défense de l'organisme. Inaltérable.

Indications. — Antisepsie générale, Dermatologie, Otorhino-laryngologie, Ophtalmologie, Gynécologie, Obstétrique, Oxyurose.

Présentation. — *Solution hydroglycérinée à 33 p. 100 de Sunoxol.*
Flacons de 25 cc. Prix : 15 francs.
Flacons de 125 cc. Prix : 48 francs.
Flacons de 500 cc. Prix : 180 francs.

Dix gouttes dans un verre d'eau ou mesure jointe aux flacons dans un litre d'eau, donnent instantanément une solution à 1/1000 de Sunoxol.

Mode d'emploi et Posologie.

Solution à 33 p. 100 pure : en badigeonnages (plaies infectées et ulcérées), en attouchements (affections de la gorge, de la matrice).
Solution à 1/1000 de Sunoxol : Gargarismes, irrigations rhino-pharyngiennes, lavage des plaies complexes, instillations nasales, injections vaginales, lavements.
Solution à 1/2000 de Sunoxol : Asepsie générale, soins intimes.

Autres formes de présentation du Sunoxol.

Ovules au Sunoxol (0 gr. 20 par ovule). Boîtes de 6 ovules : 15 francs.
Pansements au Sunoxol. Pochette : 8 francs. — Gaze imprégnée d'une solution à 10 p. 100 de Sunoxol sur sparadrap adhésif à l'oxyde de zinc.
Pommade au Sunoxol : 1 p. 100 Sunoxol. Tube : 7 francs.

Etablissements KUHLMANN. Produits R.A.L. spécialisés.
145, boulevard Haussmann — Paris (8e).
(Tél. : Elysées 99-51.)

SUPPARGYRES

du Docteur FAUCHER

Traitement de la Syphilis acquise ou héréditaire, récente ou ancienne. Méthode simple sous forme discrète, *voie recto-portale* (*voie rectale*), active et sans inconvénient à tous les âges et dans tous les états (grossesse, fatigue, voyage, etc.).

Forme. — *Adultes.* — Suppositoires à 0 cgr. 04 de Hg. vif préparé mécaniquement à froid pour obtenir une division absolue. Nourrissons : 0 cgr. 01 et enfants de 1 à 10 ou 11 ans : 0 cgr. 02.

Dose. — 1 le soir en se couchant. Suivre le traitement 30 à 40 jours, repos de 8 ou 10 jours ou davantage et recommencer.

Nota. — Hg. vif *est* et *reste* supérieur à tous les sels, toujours instables Le seul anti-syphilitique *indiscutable et indiscuté*. Sa véritable voie d'absorption est la *voie rectale* parce que tous les capillaires de l'intestin vont au foie qui vitalise et rend Hg. actif. On mélange à une solution d'arséno-benzol des tréponèmes vivants : *Ils vivent*. Mais si l'on ajoute au mélange une trace d'*EXTRAIT de FOIE*, les tréponèmes *sont foudroyés*. **Peuvent être prescrits comme désinfectants ou hépatogènes.**

(Expériences de Levaditi.)

Prix, Taxe d'état comprise :
Adultes : 14 francs. — Enfants : 12 francs. — Nourrissons : 12 francs.

Laboratoires du Docteur TISSOT
34, boulevard de Clichy — PARIS. (Tél. : Mont. 01-91.)

SUPPOALGOS LAGOUTTE

Composition :

Dionine	0,03
Ext. de Belladone	0,025
Ext. de Jusquiame	0,025
Ext. de Piscidia	0,025
Pyramidon	0,25
Phénacétine	0,25
Citrate de théine	0,10

Actions thérapeutiques. — Spécifique de l'élément douleur, agissant rapidement.
Antispasmodiques, Hypnotiques, Analgésiques, Sédatifs.

Indications. — Névralgies, Douleurs rhumatismales, Douleurs utérines, Spécifique des règles douloureuses. Coliques néphrétiques et hépatiques. Insomnies causées par la douleur.

Mode d'emploi. — 2 à 3 suppositoires par 24 heures.
Prix de la boîte de 6 suppositoires : 14 francs.

Laboratoire LAGOUTTE
85, cours Albert-Thomas — LYON (IIIe).

SUPPO-GYNALS

Analgésique sédatif, local et général.

Forme. — Suppositoires.

Composition. — Antipyrine, chlorhydrate de morphine, extraits de belladone, de jusquiame et de séneçon, beurre de cacao.

Propriétés thérapeutiques. — Calment instantanément les douleurs qui précèdent les règles et, en général, celles qui ont pour siège les organes pelviens, les règles douloureuses, contractions utérines, hémorroïdes, fistules, etc...

Mode d'emploi. — Dès le début des douleurs, introduire dans l'anus un **Suppo-Gynal**. Dix minutes après, deuxième suppositoire. (Il est bon d'employer les suppo-gynals dès le début des douleurs. Plus on tarde, moins l'effet est sûr.)

En raison de leur faible teneur en morphine les Suppo-Gynals ne font pas partie du tableau B.

Prix : 12 francs.

Laboratoires LEES
Directeur : **Docteur Pierre Rolland.**
Dépôt : 127, boulevard Saint-Michel — PARIS (V^e^).
(Tél. : Odéon 22-01.)

SUPPONÉRYL

Composition. — Butyl-éthyl-malonylurée (« Sonéryl », nom déposé) et camphre.

Propriétés. — Hypnotique, analgésique (par le « Sonéryl »), calmant, eupnéïque, cardio-tonique (par le camphre).

Indications. — *Toutes les insomnies* : nerveuses légères, des vieillards, des anxieux, des maladies infectieuses ou fébriles, nerveuses tenaces, provoquées ou entretenues par la douleur.

N. B. — Le *Supponéryl* ne contenant aucun alcaloïde (morphine ou autre) peut être administré en toute sécurité après les opérations abdominales.

Posologie. — Un ou deux Supponéryl par 24 heures (*adultes*). *Enfants* : 1 à 12 ans, 1/2 à 7 ans.

Prix de vente au public :
La boîte de 10 suppositoires : 12 francs.

Société Générale d'Applications Thérapeutiques
THERAPLIX
R. MOREUX, Pharmacien
Ancien interne des hôpitaux.
98, rue de Sèvres — PARIS (VIIe).
(Tél. : Ségur 13-10, 6 lignes groupées.)

SUPPOPIRINE

Suppositoires à l'aspirine.
(Pureté absolument garantie.)

Propriétés thérapeutiques. — Analgésique, antithermique.

Supprime les inconvénients dus à l'absorption de l'aspirine par voie buccale.

Combat en même temps la constipation nuisible dans tous les états fébriles.

Présentation :

Adultes : 0 gr. 50 et 1 gr. d'aspirine par suppositoire.
Enfants : 0 gr. 25 et 0 gr. 50 d'aspirine par suppositoire.

Posologie. — 1 à 3 suppositoires ou plus par jour selon avis médical.

Pour les enfants au-dessous de 5 ans, ne pas employer sans avis médical préalable.

Prix : 12 francs.

Laboratoires SECLO
A. PANHELEUX, Pharmacien.
6, rue Mathilde — COURBEVOIE.

SUPPOQUINOL

Suppositoires anti-infectieux et anti-pyrétiques pour nourrissons et enfants.

Composition et formes. — 2 présentations :

	Nourrissons. Jusqu'à 2 ans 1/2.	*Enfants.* Au-dessus de 2 ans 1/2.
Chl. de quinine chim. pur	0,08	0,15
Argent colloïd.	0,05	0,08

Présentation nouvelle : Boîte de 6 suppositoires ; chacun entièrement isolé dans un étui assurant une conservation rigoureusement aseptique.

Indications. — Toutes fièvres chez nourrissons et enfants. Maladies infectieuses : rougeole, grippe, scarlatine. Pyrexie des affections respiratoires, bronchites, angines.

Mode d'emploi. — 1 suppositoire matin et soir.

Aucune contre-indication.

Prix : La boîte de 6 supp. { rose pour nourrissons. / orange pour enfants. } 12 fr. 50.

Laboratoire THIERS
LE RAINCY (Seine-et-Oise).

SUPPO-SEDOL

Association de morphine-scopolamine-spartéine en suppositoires.

Toutes les indications du Sédol (ampoules et comprimés, voir à Sédol) : sédation de la douleur intense, obstétrique, pré-anesthésie et suites opératoires, etc...

Les Suppo-Sédol sont, toutefois, plus particulièrement indiqués dans les :

Affections gynécologiques, règles douloureuses, prostatites, cystites, hémorroïdes, rectites, en un mot dans *toutes les affections douloureuses du bassin.*

Efficaces pour combattre les *menaces d'avortement*, les Suppo-Sédol sont aussi utilisés avec succès dans le *mal de mer.*

Posologie. — 1 à 3 suppositoires par 24 heures.

Prix de vente au public : la boîte de 3 suppositoires : 9 fr.
La boîte de 10 suppositoires : 25 francs.

N. B. — *Le Suppo-Sédol ne fait pas partie du tableau B.*

Société Générale d'Applications Thérapeutiques
THERAPLIX
R. MOREUX, Pharmacien
Ancien interne des Hôpitaux,
98, rue de Sèvres — PARIS (VII°).
(Tél. : Ségur 13-10, 6 lignes groupées.)

SUPPOSITOIRES ALMINE LOUVEAU

Composition pour 100 gr. :

Intrait de Marron d'Inde.....	1 gr.
Dithymol bi-iodé.....	2 gr.
Gaïacol-Phénol-Menthol ââ	0 gr. 20
Camphre Japon	1 gr. 40
Salicylate Bismuth	5 gr.
Oxyde pur de Zinc	30 gr.
Excipient spécial. Q. S. p.	100 gr.

Cette masse pour 20 suppositoires.

Propriétés. — Décongestifs et résolutifs remarquables. Action rapide, soulagement immédiat ne contenant aucun toxique.

Indications. — Hémorroïdes externes et internes. Prostatites.

Posologie et mode d'emploi. — Un suppositoire chaque soir au coucher jusqu'à résultat satisfaisant.

Prix : 15 francs la boîte de 10.

Laboratoires A. LOUVEAU
Pharmacien de 1re classe
78, boulevard des Batignolles — PARIS (XVIIe).
(Tél. : Wagram 65-49.)

SUPPOSITOIRES AU NESTOSYL

Anesthésie superficielle par contact.

Caractéristiques. — Voir à la rubrique *Nestosyl*.

Indications. — Suppression rapide de la douleur, antisepsie et décongestion, dans : Hémorroïdes internes, Prurit anal, Fistules, Fissure, Constipation douloureuse, Plaies anales ou rectales, Prostatite, Cystite, Ténesme, Douleurs du bas-ventre, Douleurs post-opératoires, Douleurs de l'accouchement, Règles douloureuses, Coliques néphrétiques, etc.

Posologie. — Renouveler l'introduction d'un suppositoire chaque fois que le besoin s'en fait sentir. Si l'affection est à la fois interne et externe, employer en outre à l'extérieur la *Pommade au Nestosyl*.

Dans les pays tropicaux où le suppositoire est inutilisable, y substituer la *Solution huileuse* introduite avec une poire.

Prix : 15 francs, la boîte de 12 suppositoires.

Laboratoires P. BAUDE
72, rue Saint-Dominique — PARIS (VIIe).
(Tél. : Ségur 96-46.) — Adr. télégr : Labobod Paris.

SUPPOSITOIRES CABANÈS

Traitement mercuriel de la syphilis.
Chaque boîte contient 10 suppositoires.

Nourrissons :

Onguent Napolitain ..... 0 gr. 01
Beurre de cacao ..... 1 gr.

Prix : 10 francs.

Enfants 1er âge :

Onguent Napolitain ..... 0 gr. 02
Beurre de cacao ..... 2 gr.

Prix : 12 francs.

Enfants 2e âge :

Onguent Napolitain ..... 0 gr. 04
Beurre de cacao ..... 2 gr.

Prix : 14 francs.

Adultes :

Onguent Napolitain ..... 0 gr. 07
Beurre de cacao ..... 4 gr.

Prix : 16 francs.

Posologie. — 1 à 3 suppositoires par jour après un lavement évacuateur.

Laboratoire OBERLIN

J. TINARDON, Pharmacien de 1re classe,
de la Faculté de Pharmacie de Paris
17, rue Cadet — PARIS
(Tél. : Trudaine 14-73.)

SUPPOSITOIRES CHAUMEL

Suppositoires à la Glycérine solidifiée pour adultes et pour enfants.

Mode d'emploi. — Mouiller légèrement le suppositoire, en le trempant dans l'eau chaude, puis l'introduire dans l'anus par la pointe. Lorsqu'il est complètement enfoncé, le pousser profondément avec le doigt, jusqu'à ce qu'on ne sente plus le contact du suppositoire.

Indications. — Prescrits contre la constipation chez l'adulte et chez l'enfant.

Les Suppositoires Chaumel à la glycérine solidifiée se préparent également aux principaux médicaments pour leur administration par la voie rectale.

Prix : *Adultes*, 9 francs ; *Enfants*, 7 francs.

Durée moyenne : 12 applications.

Établissements FUMOUZE
78, faubourg Saint-Denis — PARIS
(Tél. : Provence 21-55 et 21-58.)

SUPPOSITOIRES CORBIÈRE

Composition. — A base d'Arsénobenzol.

Mode d'emploi. — Un suppositoire chaque soir après une selle spontanée ou provoquée par un lavement évacuateur.

Continuer le traitement 24 jours, cesser deux semaines et reprendre une nouvelle série.

Indications. — Syphilis à toutes les périodes. Syphilis viscérale.

Hérédo-Syphilis. — Angine de Vincent. — Dysenteries amibiennes.

Présentation. — Chaque boîte contient 6 suppositoires et ne porte aucune indication de nature à gêner le secret professionnel.

Suppositoires pour adultes à 0 gr. 10 d'arsénobenzol.
Prix : 18 francs.

Suppositoires pour enfants, à 0 gr. 03 id.
Prix : 16 francs.

Suppositoires pour nourrissons, à 0 gr. 01. id.
Prix : 15 francs.

Laboratoires pharmaceutiques CORBIERE
27, rue Desrenaudes — PARIS. (Tél. : Carnot 78-11.)

SUPPOSITOIRES HYMEL

Traitement mercuriel d'entretien dissimulé.

2 Titrages :

Adultes : 0,06 Onguent napolitain, soit 0,03 Hg. métal.

Enfants et Nourrissons : 0,03 Onguent napolitain, soit, 0,015 Hg. métal.

Originalité. — Préparés entièrement à froid, ce qui assure une exacte répartition de mercure dans le produit fini. Aussi ils sont très *bien tolérés*, ne causant ni ténesme, ni diarrhées, ni coliques.

Présentation dissimulée. — Sans indication de maladies, ni de nature de produit actif.

Posologie. — Un le soir au coucher, pendant 20 jours de suite.

Prescription. — De préférence, intercaler une période de 20 jours d'Elixir Hymel entre deux périodes de suppositoires Hymel.

Prix : 12 francs.

Laboratoires A. DUTEIL
90, avenue de Saint-Ouen — PARIS.

SUPPOSITOIRES LOGEAIS

Composition :

Extrait d'Hamamélis	0,33
Sulfoïchtyolate de soude	0,33
Beurre de cacao	Q.S.

Indications. — Hémorroïdes internes et rectite concomitante, Prostatites.

Propriétés :

ATOXIQUES : Ni stupéfiant, ni adrénaline.
ANALGÉSIQUES : Décongestion rapide et durable de la média-veineuse.
ASTRINGENTS : Action tonique et régénératrice de la fibre lisse.
ANTISEPTIQUES : Action antiseptique de l'huile sulfitée sur la muqueuse rectale.

Mode d'emploi. — Introduire matin et soir, après lavage, un suppositoire Logeais par le petit bout pour ne pas augmenter l'irritation locale.

Prix au public : 13 francs.

Laboratoires Emile LOGEAIS
24, rue de Silly — BOULOGNE-SUR-SEINE
(Tél. : Auteuil 40-15 et 40-16.)

SUPPOSITOIRES MIDY

(Adréno-styptiques.)

Adrénaline	0 gr. 00015
Stovaïne	0 gr. 025
Anesthésine	0 gr. 025
Extrait de Marron d'Inde frais stabilisé	0 gr. 05
Extrait d'Hamamélis	0 gr. 01

Pour un suppositoire.

Dose et mode d'emploi. — Introduire 1 ou 2 suppositoires par jour, aux instants les plus propices, soit le matin 1 heure avant d'aller à la selle, c'est-à-dire avant le moment où l'expulsion des matières fécales refoule et congestionne les hémorroïdes ; soit le soir en se couchant, lorsque les hémorroïdes sont douloureuses, congestionnées par la fatigue et la station verticale.

N.-B. — Action d'autant plus active qu'un lavement *évacuant* (*de* 100 *gr.*) à une température de 45°, aura précédé l'introduction de SUPPOSITOIRES MIDY.

Propriétés thérapeutiques. — Décongestionnants, Astringents, Anesthésiques, Calmants, Antiseptiques.

Indications. — Traitement rationnel des hémorroïdes externes et internes.

Prix : 13 francs.

Laboratoires MIDY

67, avenue de Wagram — PARIS (XVIIe.) (Tél. : Etoile 51-37 et 38.)

SUPPOSITOIRES PACHAUT

Huile de Palma Christi, Glycérine, Beurre de Cacao.

Traitement de la CONSTIPATION

S'introduisent par la grosse extrémité. Leur forme bi-conique spéciale permet, sous l'effet des contractions du sphincter, une ascension dans le rectum.

Présentation :

1° Boîte de 12 suppositoires pour *adultes*.
2° Boîte de 12 suppositoires pour *enfants*.

Prix :

Adultes : 10 francs. — Enfants : 7 fr. 50.

Laboratoires PACHAUT

130, boulevard Haussmann — PARIS

(Tél. : Laborde 16-72.)

SUPPOSITOIRES PEPET

(Beurre de Cacao — Glycérine)
pour Bébés, pour Garçonnets,
pour Adultes.

CONSTIPATION. HÉMORROIDES

La boîte : 12 fr. 50.
La 1/2 boîte : 7 fr. 50.

Henry ROGIER

Docteur en Pharmacie.
56, boulevard Péreire.
PARIS
(Tél. : Wagram 33-70.)

SUPPOSITOIRES PYRAX

Médication sédative et antithermique de choix dans toutes les maladies de l'Enfance. Action diurétique, tonique, désinfectante (Quinine, Aspirine, Caféine).

Deux dosages. — Bébés jusqu'à 3 ans. Enfants au-dessus de 3 ans.

Présentation. — 3 étuis de 2 suppositoires par boîte.

Emploi. — 1 à 3 par jour.

Toutes Pharmacies, la boîte bébé : 7 fr. 50.
La boîte enfants : 9 francs.

Enregistré au Laboratoire National de contrôle des médicaments sous les Nos 155-4 et 155-5.

Échantillons :

Laboratoire CHAVIALLE
70, Grande-Rue — SÈVRES (S.-et-O.).

SUPPOSITOIRES ROCAV

Médication mercurielle active et d'un emploi particulièrement commode.

Les suppositoires ROCAV ne provoquent pas d'épreintes. Leur forme particulière facilite l'introduction et surtout la pénétration profonde dans le rectum, condition optima d'absorption du médicament.

Dosage. — *Adultes* : 0,05 Hg vif. *Enfants* : 0,025 Hg vif. *Nourrissons* : 0,01 Hg vif.

Indications. — Traitement d'usure. Syphilis hépatiques, Syphilis du tube digestif.

Mode d'emploi. — Un suppositoire tous les deux jours le soir en se couchant.

Prix : *Adultes* : 20 francs. *Enfants* : 18 francs. *Nourrissons* : 16 francs.

Traitement pour 40 jours.

NOTA. — Le conditionnement de ce produit ne porte aucune indication concernant sa composition ou son emploi thérapeutique.

Pharmacie ROGÉ-CAVAILLÈS
M. LACHARTRE, Docteur en Pharmacie
Successeur
116, boulevard Haussmann — PARIS (VIIIe).
(Tél. : Laborde 12-35.)

SUPPOSITOIRES SFÉAT

Traitement dissimulé de la syphilis par l'huile grise argentique.

Adopté par le ministère de la Santé publique.

Généralités. — A côté de l'huile grise argentique injectable, les laboratoires SFÉAT préparent des suppositoires à l'amalgame d'argent présentés à la vente sans aucune indication révélatrice.

Ces suppositoires possèdent sur les produits habituellement employés les avantages suivants :

Grande activité. — La combinaison de l'argent avec le mercure ayant pour effet de renforcer la puissance de cet élément.

Tolérance remarquable due à l'extrême ténuité des particules métalliques mélangées à l'excipient et à la constance de la composition.

Mode d'emploi et posologie. — 1 suppositoire chaque soir pendant 10 à 20 jours.

Deux dosages :

Adultes : à 0 gr. 05 Hg et 0,025 d'Ag.
La boîte de 12 : 20 francs.

Enfants : à 0 gr. 02 Hg et 0,01 d'Ag.
La boîte de 12 : 16 francs.

Laboratoires SFÉAT
15, rue Catulienne — SAINT-DENIS (Seine).



SUR-BI-CAL

Formule du Dr Martin du Theil.

Forme. — Cachets.

Composition. — Phosphate bicalcique, 0 gr. 50 ; Solution d'adrénaline au millième, I goutte pour 1 cachet.

Propriétés. — Particulièrement assimilable en raison de sa solubilité dans tous les acides faibles y compris les acides de fermentation.

Indications. — Toutes les indications des phosphates de chaux.

Mode d'emploi. — *Adultes* : 2 cachets par jour au milieu des repas.

Enfants : 1 cachet par jour.

On peut aussi délayer le contenu du cachet dans un peu d'eau ou de lait.

Prix : 15 francs pour 20 jours.

Laboratoires LACOMBE et Cie
42, rue du Mont-Cenis — PARIS (XVIIIe).
(Tél. : Montmartre 01-51.)

SURCAÏNE LEISYN

Succédané et analogue de la Cocaïne non soumis à la réglementation sur les stupéfiants.

Exempt des formalités imposées par le tableau B ainsi que par la loi de 1916 et le décret du 30 mars 1930.

Peut être prescrit et délivré en toutes quantités.

La **Surcaïne Leisyn** (Chlorhydrate), remplace le Chlorhydrate de Cocaïne dans toutes ses applications. Son action anesthésique se prolonge 2 à 4 fois plus longtemps que celle de la Cocaïne.

La posologie est identique à celle de la Cocaïne, ainsi que le titrage des solutions pour anesthésies locales et, en particulier, celles des muqueuses (petite chirurgie, art dentaire).

Elle s'emploie en injections hypodermiques ou en badigeonnages.

Remplace la Cocaïne dans les poudres à priser contre le coryza et le rhume des foins.

Elle doit être prescrite avec autant de prudence que la Cocaïne car, de même qu'avec cette dernière, les doses élevées et prolongées exposeraient le malade à devenir cocaïnomane.

Elle est délivrée : En flacon n° 1 (10 gr. environ). Prix médical : 61 francs.
— En flacon n° 2 (50 gr. environ). Prix médical : 283 fr. 50.

Pour cliniques et hôpitaux :
En flacon n° 3 (100 gr. environ). Prix médical : 486 francs.

Les Laboratoires LEISYN
1 *bis*, rue Molitor — PARIS (XVIe).
(Tél. : Auteuil 14-73.) — C. C. postaux — PARIS 1075-98.
(Adr. télégr. : LABOLEISYN-PARIS.)

SURPARINE

Spasmolytique de choix.

Composition :

1 comprimé	Perparine	0 gr. 04
	Novatropine	0 gr. 0015

1 ampoule (même dosage pour 2 cc. de solution injectable).

1 suppositoire	Perparine	0 gr. 04
	Novatropine	0 gr. 0015
	Acide phényléthylbarbiturique	0 gr. 015

Mode d'action et avantages. — L'antispasmodique par excellence. La Perparine, d'effets comparables à ceux de la Papavérine, est 3 fois moins toxique pour une activité triple. Sans action sur le système nerveux central, ne déterminant pas d'accoutumance, d'effet prolongé, sans réaction atonique secondaire, elle est administrable par voie buccale. La Novatropine, pour une toxicité 50 fois moindre, produit l'effet total de l'atropine.

Indications. — Tous les spasmes. Spasmes du pylore et du cardia, vomissements, ulcus gastriques et duodénaux, hyperacidité, colites aiguës, constipation spasmodique, coliques hépatiques, cholécystites, crises d'asthme, spasme glottique, angiospasme, dyspnée paroxystique, angoisse, coliques néphrétiques, cystites, spasmes du col vésical, dysménorrhée, etc...

Références. — Communication à l'Académie de Médecine du 19 décembre 1933.

Posologie adultes. — La « SURPARINE » s'ordonnera de préférence avant les repas ou au moment des douleurs :

1° Per os : 1 à 2 comprimés 3 fois par jour.
2° En injection sous-cutanée ou intra-musculaire : 2 à 3 ampoules par jour.
3° Par voie intraveineuse : 1/2 à 1 ampoule.
4° En suppositoires, 2 à 3 par jour

Il s'agit là de doses moyennes, qui peuvent varier selon les indications du médecin.

Posologie infantile. — a. *Nourrissons* : dans les vomissements habituels on donnera 1/4 comprimé dissous dans du lait avant chaque tétée, ou l'on fera une injection de 0 cc. 2 sous-cutanée. Dans ces deux cas on pourra répéter ces doses 3 à 4 fois par jour.
b. *Enfants* : jusqu'à 1 an, 1/4 comprimé ou 0 cc. 2 en injections sous-cutanées 3 à 4 fois par jour.
De 2 à 5 ans, 1/3 comprimé ou 0 cc. 4 en injections sous-cutanées 3 fois par jour.
De 6 à 12 ans, 1/2 comprimé ou 1 cc. en injections sous-cutanées 3 fois par jour.

Présentation :

Boîte de 20 comprimés : 17 francs.
Boîte de 5 ampoules : 22 francs.
Boîte de 6 suppositoires : 16 francs.

Laboratoires R.-L. MATHIVAT
66, rue de la Pompe — PARIS (XVI°).
(Tél. : Trocadéro 32-91 et Passy 31-06.)

SURRASTHÉNINE

Composition. — La Surrasthénine est à base d'Exo-Surrénine Byla, de quinine, de nucléinates, d'hypophosphites et de glycérophosphates, dont les propriétes toniques et reconstituantes sont universellement connues.

Indications thérapeutiques. — La Surrasthénine, médicament stimulant et tonique par excellence, est le véritable spécifique de *toutes les asthénies*, et notamment de l'asthénie post-grippale.

Posologie. — De goût très agréable, la Surrasthénine se prend dans un peu d'eau, *au milieu des repas du matin et de midi*, à la dose de 2 ou 3 cuillerées à dessert par jour pour les adultes, et de 2 cuillerées à café pour les enfants.

Prix : 20 francs.

Les Établissements BYLA
26, avenue de l'Observatoire — PARIS.
(Tél. : Danton 08-11.)

SURYALI

Granulé effervescent agréable. Se dissout dans peu de liquide.

Formule :

Tartrate sodique	30 gr.
Sulfate sodique	10 gr.
Bicarbonate sodique	16 gr.
Acide tartrique	18 gr.
Edulcorant	q. ps. 100 gr.

Indications. — Purgatif. Laxatif. *Merveilleux apéritif.* selon les doses.
Toutes affections du foie et du tube digestif. Diurétique.

Mode d'emploi :

Purgatif : 1 à 2 cuillerées à soupe le matin à jeun.
Laxatif : 2 à 4 cuillerées à café le matin à jeun.
Apéritif : 1 cuillerée à café à jeun, 1/4 d'heure avant les repas, ou demi-cuillerée à café à jeun, 1/4 d'heure avant les repas.
Pour les *enfants* : dose plus faible selon l'âge.
Durée : 2 à 4 semaines

BLOUIN, Pharmacien — 50, rue de Turenne
(Tél. : Archives 93-14.)

Dépôt général : **DARRASSE Frères,**
13, rue Pavé — PARIS. (Tél. : Turbigo 84-40.)

SYLCASE

Silicium, Calcium.

Formule du Docteur CRETIN.

Rachitisme, Décalcifications, Croissance, Fractures, Carie dentaire, Allaitement, Evite l'hypertension.

Présentation. — Comprimés, granulés, poudre, ampoules injectables.

Posologie. — 1 à 5 comprimés ou cuillers à café par jour suivant l'âge, 1 ampoule par jour.

Prix :

Comprimés	15 fr. 75
Granulé et poudre, grand modèle	10 fr. 50
Granulé et poudre, petit modèle	10 fr. 50
Injectable, 6 ampoules de 3 cc.	45 fr.

Littérature et échantillons :

Laboratoires GRYSA

7, rue Saint-André — LE MANS (Sarthe).

SYMPATHOCRINE

Médication Sympathico-régulatrice Elixir.

Formule :

Ethylphénylmalonylurée	0,20
Extrait fluide de Passiflore	2,00
Alcoolé de Cratægus	2,00
Teinture de Jusquiame	0,80
Thyroïde (extrait glycériné)	0,02
Ovaires (— —)	1,00
Surrénales (— —)	0,10

Excipient et parfum Q. S. pour 100 cc.

Indications. — Troubles de la tonicité nerveuse, Etats anxieux, Emotivité, Troubles circulatoires, Palpitations, Vertiges, Rééducation du Sommeil.

Emploi. — 1 à 2 cuillerées à café au moment du coucher.

Prix : 16 francs.

Laboratoires UNIS-SPÈS

14, rue Demarquay — PARIS (X^{e}).

SYMPATHORIANE

Troubles du Vago-Sympathique à prédominance sympathique.

Formule :

Salicylate d'ésérine	1/10 de mgr.
Lobe postérieur d'hypophyse	0,002
Camphre monobromé	0,10
Glycérophosphate de Manganèse	0,02
Valérianate de Zinc	0,025
Extrait de Basilic	0,01
Extrait de Ballote	0,01
Extrait de Passiflore	0,03
Poudre de Guarana	0,015
Poudre de Fénugrec désodorisé	0,03
Poudre de Jusquiame	0,015

Par comprimé dragéifié.

Indications. — SYMPATHICOTONIE, Hyperémotivité, Hyperactivité, Hyperesthésie, Fausse angoisse, Agitation, Tremblements, Sommeil capricieux, Spasmes, Instabilité des fonctions gastro-intestinales, Douleurs épigastriques, précordiales, neurotonie à prédominance sympathique.

Posologie. — 4 comprimés en moyenne, 8 au plus par jour.

Prix : 18 francs (40 dragées par boîte).

Pour les Vagotoniques, voir : VAGORIANE.

Enregistré Laboratoire Contrôle des Médicaments sous le N° 988-1.

Laboratoire FOSSET

21, Grande Rue — MONTFERMEIL (Seine-et-Oise). (Tél. : 11.)

SYMPATHYL

La première synergie médicamenteuse constituant, non pas seulement un sédatif, mais un régulateur complet des dystonies organo-végétatives.

Forme. — Comprimés.

Indications principales. — Emotivité, Irritabilité, Anxiété, Eréthisme cardiaque, Angor, Spasmes, Asthmes, Troubles thyroïdiens, Séquelles d'hystérectomie et d'ovariotomie, Syndromes solaires et toutes insomnies d'origine neuro-végétative.

Composition :

Extrait spécial de crataegus.....	0,06
Extrait de boldo	0,01
Phénylméthylmalonylurée	0,01
Hexaméthylènetétramine	0,06
Peptone polyvalente.....	0,03

Pour 1 comprimé.

Posologie. — 3 à 8 comprimés par jour, de préférence avant les repas.

Prix : 16 fr. 50 le tube de 40 comprimés.

Laboratoire du Sympathyl

26 *bis*, rue Dombasle — PARIS (XVe),

SYNCRINES CHOAY

Nature. — Associations opothérapiques correspondant aux principaux syndromes glandulaires.

Formes pharmaceutiques et posologie:

Cachets et *Comprimés*, en tubes hermétiques : 2 à 4 par jour.

Ampoules injectables, désalbuminées, stérilisées : 1 cc. tous les 2 jours.

Nomenclature des principales formules:

1..... Pluriglandulaire F.
1 *bis*.. Pluriglandulaire M.
2..... Surréno-Hypophysaire.
3..... Thyro-Surréno-Hypophysaire.
3 *bis*.. Thyro-Surréno-Ovarienne.
4..... Thyro-Ovarienne.
4 *bis*.. Surréno-Ovarienne.
5..... Thyro-Orchitique.
6..... Hypophyso-Orchitique.
6 *bis*.. Hypophyso-Ovarienne.
7..... Thyro-Hypophyso-Ovarienne.
8..... Pluriglandulaire digestive. Peptosthénine (Voir ce mot).
9..... Surréno-Hypophyso-Ovarienne.
10..... Placento-Mammaire.
11..... Ovaro-Mammaire.
12..... Spléno-Médullaire.

Prix:

De 15 à 25 fr., la boîte de 24 à 30 cachets ou comprimés, suivant formule.
De 15 à 20 fr. la boîte de 6 amp. selon formule

Laboratoire CHOAY

48, av. Théophile-Gautier — PARIS (XVIe).
(Tél. : Auteuil 44-09 et 44-10.)

SYNTROPAN « ROCHE »

Phosphate de l'ester-3-diéthylamino-2, 2-diméthyl-propylique de l'acide tropique.

Action thérapeutique :

Antispasmodique puissant d'action qualitativement voisine de celle de l'Atropine, mais plus élective sur les spasmes du tube digestif, des voies biliaires et des voies urinaires ainsi que sur les douleurs menstruelles et permettant le traitement intensif de la maladie de Parkinson.

Aux doses thérapeutiques, pas d'action sur la pupille (mydriase), sur la secrétion salivaire et sur la pression sanguine.

Indications thérapeutiques :

Spasmes de l'estomac, spasmes du pylore et du cardia, constipations spasmodiques, coliques, dysménorrhée spasmodique, ulcères de l'estomac et du duodénum, cholécystite, cholélithiase, néphrolithiase, coliques néphrétiques, ténesme vésical, etc...

Doses et modes d'emploi :

Comprimés, Ampoules, Suppositoires.

1 comprimé = 2 cgr.
1 à 3 par jour selon les cas.

1 ampoule d'un cc. = 1 cgr.
1 à 3 par jour selon les cas.

1 suppositoire = 3 cgr.
1 à 2 par jour selon les cas.

Enregistré au Laboratoire national de contrôle des médicaments sous les n°s 504-66 (*comprimés*), 504-68 (*ampoules*), 504-69 (*suppositoires*).

Produits F. HOFFMANN-LA ROCHE et Cie

10, rue Crillon — PARIS (IVe).

(Tél. : Archives 91-10.)

55

SYPHONÉOL

Pilules de protoiodure Hg, arrhénal, Fer, Quinquina.

Propriétés thérapeutiques. — Cure d'entretien de la syphilis, Anémie, Asthénie, Action régulatrice sur le métabolisme. Cure préventive des néoplasmes (théorie de Pfeiffert). Paludisme. Ulcères variqueux.

Posologie. — 1, 2 ou 3 pilules par jour 1 heure avant le repas, midi et soir.

Prix : 15 francs le flacon de 30 pilules.

Pharmacie BAUDE
SAINT-AUBERT (Nord).
(Tél. : 16.)

TABLETTES HOVA

(ou Hovalettes).

Composition. — Chaque tablette renferme *neuf centigrammes* d'extraits dialysés, dont un tiers de **HO**ublon et deux tiers de **VA**lériane.

Propriétés. — Sédation inoffensive et *progressive* du système nerveux, dispensant de l'emploi du chloral, des bromures et des dérivés barbituriques.

Indications. — *Toutes les affections d'origine nerveuse* : Surexcitation, Insomnie, Neurasthénie, Troubles de la ménopause. Se prescrit également aux enfants dont le sommeil est agité ; aux vieillards, pour combattre les battements de coeur et autres manifestations de l'artériosclérose.

Mode d'emploi. — 3 à 4 tablettes, 3 fois par jour, aux deux repas et au moment de se coucher. Demi-dose pour les enfants.

Laboratoire ZYMA
Dépôt général :
L. BRUN, pharmacien
26, rue Vauquelin — PARIS (V^{e}).
(Tél. : Glacière 28-33.)

TABLETTES PERROUD

La « Tablette Perroud » est certainement la forme la plus pratique, la plus agréable, la plus efficace d'administration du Bismuth. A sa pureté, sa division, son adhérence, elle joint l'agrément : le goût n'est pas offusqué, les reflexes fâcheux évités. Par un procédé spécial, de petites quantités de sucre et de Cacao diastasé favorisent l'adhérence.

Composition. — 50 gr. de corps crêpissant par tablette de 10 bâtons contenant chacun 5 gr.

Doses. — Plus fortes elles seront, plus rapides les résultats. — *Minimum* : dans l'*Hyperchlorhydrie*, 2 bâtons avant chaque repas ; dans l'*Ulcère*, 4 bâtons le matin à jeun ; dans les *Colites*, 1 à 4 bâtons par jour. — Contre les *Oxyures*, médicament puissant (le prospectus indique les doses suivant l'âge). — Dans toutes les gastropathies : *Gastrite*, *Gastralgie*, *Hypersécrétion*, dans les *fermentations intestinales*, à petites doses seule ou associée, la « Tablette Perroud » rendra toujours de réels services.

Prix : 16 francs.

Laboratoire PERROUD
3, rue Sébastien-Gryphe — LYON
(anciennement 7, rue des Archers).

TABLETTES SÉDATIVES ROBIN

(Formule du Docteur BOUSQUET;

Composition. — Comprimés, dosés à 0,02 Chlorhydrate d'Ethylmorphine (méthylcodéine, non stupéfiant).

Indications. — Toux et douleur de toute nature.

Posologie. — Doses quotidiennes : 3 à 4 tablettes (*adultes*).

Prix : 20 francs.

Laboratoires ROBIN

13, rue de Poissy — PARIS.

(Tél. : Odéon 08-55, 38-75.)

TABLETTES ZEVA

Formule. — Extrait stabilisé d'ovaire. Extraits secs d'hydrastis, hamamélis, viburnum, bourdaine, kola, Excipient spécial.

(Aucune incompatibilité comme avec les mélanges d'extraits fluides et de teintures.)

Présentation. — Tablettes de 1 gr. équivalentes à 0 gr. 03 d'extrait ovarien et environ XL gouttes du mélange d'extraits fluides. Goût agréable. Conservation parfaite.

Posologie. — 1 à 4 par jour, 15 à 20 jours par mois (Aucune contre-indication.)

Indications. — Dysménorrhée, Aménorrhée, Ménopause, Suites d'ovariotomie, Varices, Phlébites, Hémorroïdes.

Prix : 15 francs.

Laboratoire H. CLUZEL

60, cours Emile-Zola — LYON-VILLEURBANNE

Médaille d'Or Strasbourg 1927.

TABUROL MONAL

Dynamogène, Hématopoiétique, Leucocytogène.

Trois formes. — Ampoules, Dragées, Gouttes.

Composition. — Hémoglobine, manganèse, strychnine, fluor, méthylarsinate, glycérophosphate, acide nucléinique. Dans les ampoules, pas hémoglobine.

Doses. — 4 à 6 dragées par jour aux repas. Avaler sans croquer. — XV à XX gouttes avant les repas. — 1 ampoule chaque jour.

Action. — Stimule la nutrition cellulaire.
Restaure les déficiences nerveuses.
Reminéralise l'organisme.

Indications. — Etats anémiques, convalescences, troubles palustres, dépression nerveuse.

La boîte de 10 ampoules : 15 francs.
Le flacon de 50 dragées : 12 francs.
Le flacon de gouttes : 12 francs.

Laboratoires MONAL et Cie
13, avenue de Ségur — PARIS.
(Tél. : Invalides 52-73 et 74.)

TACHYGASTRINE DUCLOY

Accélérateur physiologique des sécrétions gastriques totales.

Forme. — Liquide.

Composition. — Acide fumaro-protocétrarique-Albumoses-chlorures de sodium-magnésium-calcium.

Propriétés thérapeutiques. — *Eupeptique complet* excitant : *des nerfs* gustatifs et sécrétoires par l'acide fumaro-protocétrarique amer et anti-nauséeux ; de la *sécrétion acide* par les alcalins choisis ; *de la sécrétion pepsique* par l'albumose.

Indications. — Toutes les insuffisances sécrétoires de l'estomac :

Primitives : Dyspepsies et gastrites qui s'accompagnent d'hypopepsie ou d'apepsie, d'hypochlorhydrie ou d'anachlorhydrie, d'achylie, atonie gastrique — cancer de l'estomac.

Secondaires : Intoxication cancéreuse quelle que soit la localisation du néoplasme ; — dyspepsie et anorexie des tuberculeux, des chloroanémiques, des névropathes, des enfants débilités ou rachitiques, des femmes enceintes, des brightiques anorexiques, des convalescents, des nourrices ; *diarrhées gastrogènes* des achyliques, des gastro-entérostomisés, des nourrissons ; — anorexie et dyspepsie des nourrissons ; — anaphylaxies.

Contre-indication. — Hyperchlorhydries et hypersécrétions.

Posologie :

Adultes : 2 à 4 cuill. à café par jour. On peut aller jusqu'à 6 cuill. à café par jour.

Prendre le médicament *dix minutes avant les repas* matin, midi et soir ou midi et soir seulement ; dans une demi-tasse à thé (50 à 60 cm.) d'eau bien chaude ou mieux de bouillon de viande ou de légumes non salé.

La cure peut être continuée plusieurs mois ou renouvelée sans inconvénients.

Nourrissons : V gouttes 2 à 3 minutes avant chaque tétée dans une cuillerée à café d'eau.

Enfants : De 5 à 12 ans accomplis : VIII gouttes par année d'âge, 5 minutes avant les repas principaux.

A partir de 12 ans : comme chez l'*adulte*.

Prix : 21 francs.

Laboratoires DUCLOY et Cie
ARQUES (Pas-de-Calais).

TÆNIFUGE BARDET

Médaille d'Or, Strasbourg 1924.

Composition. — Préparation liquide à base d'Aspidium Filix Mas, obtenue par un procédé mécanique à l'état colloïdal, lui conférant un maximum d'activité.

Indications. — Médication anthelminthique complète : Tænias, Ascarides, Oxyures, Ankylostomes, Tricocéphales et tous parasites intestinaux.

Présentation. — Dans la même boîte se trouvent : *a*) Le Tænifuge proprement dit ; *b*) Le Purgatif.

Posologie. — **Tænias** — La veille, alimentation lactée. Absorber à jeun en 2 fois, à 20 minutes d'intervalle le Tænifuge aux doses suivantes :

Adultes : la totalité du contenu du flacon ;

Adolescents de 15 à 20 ans : 8 à 10 cuillerées à café.

Enfants de 10 à 15 ans : 6 à 8 cuillerées à café.

Enfants de 3 à 10 ans : 2 à 6 cuillerées à café.

Une heure après, prendre le Purgatif mélangé à une infusion tiède, aux doses respectives suivantes : contenu du flacon, 4 à 5, 3 à 4, 1 à 3 cuillerées à café.

Tous les autres vers. — Pendant 4 à 5 jours consécutifs, donner le Tænifuge le matin à jeun aux doses suivantes :

Adultes : 1 cuillerée à soupe ;

Adolescents de 12 à 20 ans : 1 cuillerée à dessert ;

Enfants de 3 à 12 ans : 1 à 2 cuillerées à café.

Le 5e ou 6e jour, administrer le Purgatif à jeun, aux doses ci-dessus. Renouveler le traitement, plusieurs fois s'il y a lieu, à intervalle de 10 jours maximum.

Formuler : « TÆNIFUGE BARDET ».
Echantillon et Littérature détaillée :

Laboratoires BARDET
76, rue de Sèvres — PARIS (VIIe).

TAENIFUGE CASTEL

Cachets

Composition :

Cachet Rose (Laxatif).

Cascara sagrada pulv...	0 gr. 30	Scamonnée résine pulv..	0 gr. 30
Podophylline.....			0 gr. 02

Pour 1 Cachet.

Cachets Gris (Taenifuges).

Filicine pulv.....	2 gr. 50	Calomel chimiquement pur.....	0 gr. 50
Oxyde stanneux pur.....	2 gr.	Thymol.....	0 gr. 10
Etain pulv. pur.....	2 gr.	Aspidium pulv.....	2 gr.

Pour 9 Cachets.

Indications. — Destruction et expulsion des taenias de toute espèce.

Présentation. — Tube aluminium contenant 1 cachet rose (laxatif) et 9 cachets gris (Taenifuges).

Mode d'emploi (*Adultes* seulement). — Médicament très bien supporté efficace et inoffensif. Après un repas du soir peu abondant, prendre le cachet rose avec une infusion. Dès le lendemain matin, l'effet laxatif obtenu, absorber de 10 minutes en 10 minutes chacun des 9 cachets gris avec un peu de café, d'eau ou d'infusion. Ne prendre aucun purgatif huileux ni aucun aliment avant le repas de midi qui sera normal.

Prix : 20 francs.

Laboratoires CASTEL 1, place Bouquerie — NIMES

A. CASTEL, Pharmacien. Ingénieur-Chimiste, Licencié ès Sciences.

TAENIFUGE DU Dr JACQUÈME

Composition. — Liquide en capsules à base d'Aspidium Filix Mas et de Podophyl in en solution huileuse chloroformée par procédé spécial.

Indications. — Expulsion radicale du tænia.

Avantages. — Aucune toxicité. Absorption de 4 capsules seulement pour adultes. Enfants, petites capsules spéciales dont le nombre varie de 3 à 12 ans. Indiquer l'âge.

Mode d'emploi. — Au repas du soir prendre seulement un demi-litre de lait sucré, le lendemain matin avaler les capsules avec un demi-verre d'eau.

Effet : deux heures au maximum.

Prix : 21 fr. 20, impôt compris.

Temps de conservation : un an.

Laboratoires CHIARINI
68, rue du Roi-René
(Tél. : 3-95.)
AIX-EN-PROVENCE.

TÆNIFUGE ERCE

à base de Stannoxyl.

Forme. — Comprimés dragéifiés.

Propriétés. — Taenifuge électif avec action efficace sur le Taenia Solex (sans action sur les Oxyures, Lombrics etc...).

Avantages. — Innocuité absolue, même à doses élevées.

Aucune interruption dans l'alimentation ou les occupations habituelles.

Posologie :

1° *Adultes* : 6 dragées avant chacun des trois repas (2 jours de suite).

2° *Enfants* : **a)** 12 à 16 ans : 4 dragées avant chacun des trois repas (2 jours de suite). **b)** 8 à 12 ans : 3 dragées avant chacun des trois repas (2 jours de suite). **c)** Au-dessous : 2 dragées avant chacun des trois repas (2 jours de suite).

Boîte de 36 dragées. Prix : 16 francs.

Laboratoires ROBERT et CARRIERE
37, rue de Bourgogne — PARIS.
(Tél. : Littré 49-54, 4 lignes groupées.)

TÆNIFUGE FRANÇAIS DU Dr E. DUHOURCAU

Composition. — Extrait chloroformo-huileux de Fougère mâle des Pyrénées, comprenant le purgatif. Présenté en capsules.

Indications. — Ankylostomiase, Teniasis, Parasites intestinaux.

Caractéristiques. — Pas de traitement préalable, pas de diète, pas de purgatif, pas d'arrêt de travail, absorption particulièrement simple, *non toxique.*

Mode d'emploi. — Absorption de capsules le matin à jeun, en 10 minutes, avec *aussi peu de liquide que possible.* Action au bout d'une heure ou deux. Si malaise ou nausées, absorption d'un peu de café ou de thé.

Doses. — *Adultes* : 12 capsules. *Enfants* de plus de 7 ans : autant de capsules que d'années d'âge et une en plus.

Prix : 12 fr. 50.

Unité de vente : 1 traitement pour adultes.

N° d'inscription au Laboratoire de Contrôle : 146-2.

Laboratoires du Dr E. DUHOURCAU
6, rue Louis-Blanc — LA GARENNE (Seine).
(Tél. : Charlebourg 20-79.)

TÆNIFUGE KIRN

En capsules

à base de filicine, principe actif de la fougère mâle dissous dans son huile grasse.

Tænifuge le plus actif, ne présentant pas les dangereux inconvénients des tænicides, comme la pelletiérine. (Travaux de thèse de Kirn et Schmidt).

Capsules Kirn. — Capsules à l'extrait vert éthéré de fougère mâle, mais caractérisées par ce fait unique que le titre du principe actif, la filicine, est toujours stable et uniforme ; sans calomel.

Mode d'emploi. — 1° Avant-veille, purgation ; 2° la veille, diète presque absolue (lait) ; 3° le matin à jeun l'absorption, de 5 en 5 minutes, des 12 capsules du flacon avec un peu de sirop d'éther ou un grog, suivie à nouveau d'une légère purgation.

Résultat certain si ces indications sont scrupuleusement observées.

Enfants : Capsulines Kirn, spécialement dosées.

Médication sans similaires.

Prix : *Adultes* : 20 francs. — *Enfants* : 15 francs.

Admis aux Assurances Sociales.

Laboratoires A. DANIEL-BRUNET

62, bd Jean-Jaurès — BOULOGNE-S/S. (Tél. : Auteuil 11-86.)

TALYC

Composition :

Talc, Lycopode, Acide Borique et Salol.

Propriétés :

Rend la peau imperméable, grâce au Talc et au Lycopode antiseptique par l'Acide Borique et cicatrisant par le Salol. Calme les démangeaisons.

Indications :

Rougeurs des nouveau-nés. Prurits et toutes les irritations de la peau.

Prix au public : 8 francs.

Laboratoires TACHOT

103, rue Saint-Lazaze — PARIS (IXe).

(Tél. : Trinité 04-49.)

TAMARINE

Délicieuse confiture laxative à base de Casse muette et de Tamarin, infaillible dans tous les cas de constipation et de stases intestinales.

Posologie :

Enfants au-dessus de 5 ans : 1/2 cuillerée à café.

Adultes : 1/2 à 1 cuillerée à café à la fin du repas du soir.

Prix : 12 fr. 50.

Laboratoire de la TAMARINE
4, route du Médoc
LE BOUSCAT, près Bordeaux.

TAMPOL « ROCHE »

Pansement gynécologique idéal.

Le *Tampol « Roche »* est constitué par un ovule derrière lequel est comprimée une certaine quantité de laine aseptique, non absorbante, contenue dans une capsule de gélatine et portant à son extrémité un cordonnet.

Mode d'emploi. — Plonger pendant 3 à 4 secondes environ le *Tampol « Roche »* dans de l'eau bouillie à peine tiède, puis, la malade ayant pris la position gynécologique, introduire ce pansement jusqu'au fond du vagin et le maintenir en place quelques minutes. Au bout de ce temps, la dissolution de la gélatine s'est effectuée, la laine s'est développée en tous sens : le *tamponnement vaginal est parfait.*

N.-B. — Il ne faut jamais se servir pour l'introduction du *Tampol « Roche »* d'huile ou de corps gras qui empêchent la dissolution de la capsule de gélatine.

Enregistré au Laboratoire national de contrôle des médicaments sous le n° 504-42.

Produits F. HOFFMANN-LA ROCHE et Cie
10, rue Crillon — PARIS (IV°).
(Tél. : Archives 91-10.)

TANNO-CALCINE

Médication reminéralisante.

Gluconate de Ca, Phosphate de Ca. Extrait hépatique, Tannin purifié.

2 formules :

TANNO-CALCINE A contenant 0,05 de Tannin lavé à l'alcool et purifié.

TANNO-CALCINE B contenant 0,15 de Tannin lavé à l'alcool et purifié.

Indications. — Convalescence, Grippe, Surmenage, Tuberculose, Croissance, Lymphatisme, Adénopathie.

2 cachets par jour.

Prix : *cachets* A, 9 francs ; *cachets* B, 10 francs.

Laboratoires A. DANIEL-BRUNET

62, bd Jean-Jaurès — BOULOGNE-s.-SEINE

(Tél. : Auteuil 11-86.)

TANNURGYL

du Docteur LE TANNEUR

Sel de Vanadium chloré.

Tonique général puissant avec modification humorale profonde.

Indications. — Phosphaturie. Calciurie, Colibacillose, Déminéralisation générale, Dépression chez les anxieux.

Posologie. — *Adultes* : 40 à 60 gouttes à chacun des 2 repas, dans 1/4 de verre d'eau.
Enfants : demi-dose.
Nourrissons : 1/4 de dose dans le biberon.

Prix. Grand flacon : 22 francs.
Petit flacon : 14 francs.

Durée : 12 à 15 jours.

Renseignts médicaux : **Dr LE TANNEUR**

87, avenue Borriglione — NICE

(Voir NÉO-TANNURGYL)

TAPO

Ferments lactiques.

Spécifiques des affections gastro-intestinales.

Forme. — Cultures liquides.

Composition. — Excipient : Bouillon de Viande peptoné. Principe actif : Ferments lactiques sélectionnés.

Propriétés thérapeutiques. — Au point de vue curatif, le **Tapo** modifie rapidement le terrain infecté, augmente la résistance du malade en apportant une aide indispensable à la leucocytose organique et détruit les conséquences de l'infection.

Au point de vue préventif, le **Tapo** met l'organisme en état de non réceptivité tant par la résistance qu'il augmente que par la destruction des microorganismes qui assiègent l'individu continuellement.

Indications. — Gastrites, Entérites, Entérocolites, Intoxications alimentaires, Diarrhées chroniques, Dysenteries, Insuffisance hépatique, Appendicite chronique, Néphrites coli-bacillaires, Albuminurie, Impétigo, Eczéma, Furonculose, Pyodermites, enfin dans toutes les maladies fébriles aiguës (Grippe, Fièvres typhoïde et para-typhoïde) *comme agent anti-infectieux.*

Posologie. — De 1 à 2 flacons-ampoules par 24 heures (ou plus dans les cas d'infections marquées) pur ou dans un peu d'eau. Le traitement est de trois boîtes, on peut le continuer comme préventif en cas de récidive.

Le **Tapo** est d'une conservation indéfinie ; ne s'altère pas sous l'action de la chaleur et du froid : c'est donc le produit d'élection pour les colonies et les pays chauds.

Prix de vente au public : 20 francs.

Laboratoires MADYL

14, rue de Miromesnil — PARIS.

(Tél. : Anjou 16-55.)

TARTRATE BORICO-POTASSIQUE PACHAUT

Tubes dosés de tartrate borico-potassique pur à faire dissoudre au moment de l'emploi.
Conservation parfaite.

Indications. — Epilepsie, troubles névropathiques.

Présentation. — En boîtes de 30 tubes dosés à : 0 gr. 50, 1 gr., 2 gr., 3 gr., 4 gr., 5 gr., 6 gr.

Posologie. — Dose moyenne : 4 à 5 gr. par jour pour les adultes. Dépourvu de toute toxicité, doit être pris chaque jour sans interruption jusqu'à guérison.

Mode d'emploi. — Faire dissoudre le contenu d'un tube dans un verre d'eau, à prendre en 2 ou 3 fois dans les 24 heures.

Laboratoires PACHAUT
130, boulevard Haussmann — PARIS.
(Tél. : Laborde 16-72.)

TARTROBOROL

Composition. — Tartrate borico-potassique.

Indications. — Traitement des Maladies nerveuses : Epilepsie, Hystérie, Névroses, Danse de Saint-Guy, Affection de la moelle épinière, Convulsions, Vertiges, Eblouissements, Fatigue cérébrale, Migraines, Insomnie, Spermatorrhée, etc.

Posologie. — Comprimés dosés à 0 gr. 50. 2 gr. par jour pour les enfants, soit 4 comprimés. 4 gr. par jour pour les adultes, soit 8 comprimés. Jusqu'à 10 gr. par jour, chez les adultes sans aucun danger.

Les prendre avant les repas du matin, de midi et du soir. Faire dissoudre le nombre de comprimés fixé dans un verre d'eau sucrée ou non, chaude ou froide, ou dans une infusion et on avale.

La solution n'a aucun mauvais goût.

En flacon de 60 comprimés. Prix : 12 francs.
L. N. C. 428-3.

Laboratoire du Docteur VERMERSCH
71, rue Saint-Jacques — PARIS (VIe).
(Tél. : Odéon 17-19.)

TAXOL

Composition :

Poudre de muqueuse intestinale	0 gr. 05
Extrait biliaire.....	0 gr. 10
Agar-Agar	0 gr. 05
Ferments lactiques.....	0 gr. 05

Pour un comprimé.

Forme. — En comprimés de 0 gr. 35.

Propriétés thérapeutiques. — Régulateur physiologique de l'intestin. Aucune accoutumance.

Indications. — Constipation, Entérite chronique, Entérocolite, Dermatoses.

Doses et mode d'emploi. — De 1 à 6 comprimés par jour. Commencer le traitement par deux comprimés par jour après un des repas, ou au coucher. Augmenter ou diminuer la dose suivant l'effet produit. Avaler sans mâcher.

Prix de vente au public : 12 francs.

Laboratoires « LOBICA »
25, rue Jasmin — PARIS (XVIe).
(Tél. : Aut. 81-45, 2 lignes groupées.)

TEBEPHAGUINE FORNET

Vaccin buccal antituberculeux.

Principe actif. — Bacilles de Koch isolés des affections tuberculeuses les plus diverses ; dégraissés par le procédé FORNET, breveté en France et retenu par **l'Institut Pasteur.**

Indications. — Tuberculose pulmonaire, ganglionnaire, osseuse et autres.

Posologie. — 1 à 3 pilules par jour.

Propriétés thérapeutiques. — Après une réaction locale et générale, légère diminution et disparition de la fièvre, des sueurs, de la Toux, des Douleurs et de la Faiblesse. Augmentation du poids et des forces. Amélioration de l'appétit, du sommeil et de l'état général.

Prix : 36 francs.

Vente et Echantillonnage :

Laboratoire de Microbiologie
23, rue du Caire — PARIS (IIe).
(Tél. : Gutenberg 03-45.)

TÉCARINE

Homocaféinate de sodium.
Diurétique déchlorurant.

Présente sur la théobromine l'avantage de ne pas provoquer de troubles gastriques ni de céphalée.

Présentations : Comprimés (tubes de 10) Solution injectable : boîtes de 5 ampoules.

Indications :

Toutes les indications de la Théobromine.

Posologie et mode d'emploi :

Voie buccale : 1 à 3 comprimés à 25 centigr. par 24 heures.

Voie hypodermique ou intramusculaire : 1 à 3 ampoules de 2 cc. dosées à 0 gr. 25 par 24 heures.

Société Parisienne d'Expansion Chimique
« SPECIA »
Marques Poulenc Frères et Usines du Rhône
21, rue Jean-Goujon — PARIS (VIIIe).

TEINTURE de COCHEUX

(Origine : 1832.)

Goutte. Arthritisme.

Les douleurs disparaissent promptement par action anti-anaphylactique.

Composition. — Teinture alcoolique de colchique d'automne privée de son principe drastique.

Action. — Lorsqu'on a reconnu, il y a peu de temps, que la colchicine est un désensibilisateur très efficace, on a établi scientifiquement la haute valeur thérapeutique de la Teinture de Cocheux empiriquement adoptée jusqu'alors.

Mode d'emploi. — Une cuillerée à café dans un peu d'eau sucrée, à jeun. Souvent il est bon de prolonger la cure.

Le flacon de 180 cc. : 20 francs.

Laboratoire N. AGUETTANT
36, quai Fulchiron — LYON.
(Tél. : Franklin 24-63.)

TENSÉDINE

HYPOTENSEUR

(Régulateur du tonus artériel.)

Composition. — Tartrate borico-potassique (sédatif antispasmodique). Diméthylxanthine (diurétique, tonicardiaque). Éther nitreux de glycérine (vasodilatateur).

Indications. — Hypertension artérielle et ses troubles fonctionnels. Troubles vaso-moteurs et spasmes vasculaires : l'Artério-sclérose, Aortites, Artérites, Maladie de Raynaud, Troubles de la circulation périphérique, Troubles de la ménopause.

Forme et posologie. — Comprimés friables, à absorber directement ou délayés dans un peu d'eau.

Dose moyenne : 2 comprimés au début de chacun des trois repas.

Dose d'entretien : 3 comprimés par jour, une semaine sur deux.

Prix : 15 francs.

Émile MONAL

Docteur en Pharmacie

13, avenue de Ségur — PARIS (VIIe).

(Tél. : Invalides 52-73 et 74.)

TENSOL

Composition. — Association synergique de médicaments hypotenseurs (cholatate de soude, Silicate de soude, Iode organique). Sédatifs antispasmodiques (dérivés barbituriques, Benzoate de Benzyle) Tonicardiaque, diurétique (Spartéine, Carbonate de Lithine).

Présentation et doses. — Médication par voie buccale, 4 à 6 comprimés par jour, 12 jours consécutifs, plusieurs mois de suite.

Indications. — Artério-sclérose, Hypertension, Arthritisme, Asthme, et tous les accidents secondaires qui en découlent, d'origine artérielle, cardiaque, cervicale, rénale, nerveuse et pulmonaire.

L'étui de 48 comprimés : 15 francs.

Laboratoire d'Actino-Biologie

LAURENÇON & Cie Pharmaciens

11, rue François-Giraud.

VILLEFRANCHE-SUR-SAONE (Rhône).

TENSORYL

Médication hypotensive.

Composition. — Complexe végéto-minéral à base d'éléments hypotenseurs et régulateurs de l'appareil cardio-vasculaire, présenté en pilules glutinisées renfermant :

Silicate de soude		0,10
Nitrite de soude		
Poudre de scille		âà 0,05
Extrait stab. Crataegus		
— — Gui		0,03
— — Muguet		

Indications. — Hypertension en général, Spasmes artériels, Angine de poitrine, Artério-sclérose et ses complications.

Emploi. — Une ou deux pilules avant chacun des trois repas pendant 10 jours par mois.

Enregistré au Laboratoire National de Contrôle des Médicaments sous le N° 27-3.

Prix : 15 fr. l'étui de 60 pilules.

Laboratoires DESCOURAUX
52, boulevard du Temple — PARIS
DESCOURAUX et Fils, Pharmaciens, Docteur en Pharmacie.

TERBINTHIOL THOMAS

Présentation et composition. — Capsules à base de sulfure de térébenthène. (C^{10} $H^{16}S$) soit 19 % de soufre inoxydé (*Thèse de Paris*, Dr J. Lefèvre, 11 juillet 1934).

Propriétés et indications. — Antiseptique biliaire, urinaire et intestinal, colibacillose, préventif des coliques hépatiques, néphrétiques et curatif de la goutte, bronchites aiguës et chroniques, rhino-pharyngites, rhumatismes chroniques, manifestations anaphylactiques (asthme, urticaire, rhume des foins).

Posologie et mode d'emploi. — Dans les cas aigus : 6 capsules par jour en 3 fois aux repas, pendant 15 jours consécutifs, cesser 8 à 10 jours, et reprendre pendant jours.

En dehors des cas aigus : 3 capsules par jour en 3 fois 20 jours par mois.

Remarque. — Pendant le traitement au **Terbinthiol Thomas**, ne pas employer de laxatifs huileux qui diminuent l'activité du produit employer de préférence des graines mucilagineuses, faire continuer le traitement malgré les éructations qui pourraient être signalées et qui ne constituent pas un signe d'intolérance.

Prix : 15 francs.

Laboratoires L. THOMAS,
33, Faubourg-Montmartre — PARIS.

TERCODAL

Traitement symptomatique des Toux, Bronchite, Catarrhe, Asthme, Emphysème.

Formule :

Ephédrine	0,003
Terpine.....	0,10
Aconit (Extrait)	0,001
Dionine.....	0,003

Posologie :

Adultes : Avaler sans croquer 6 à 8 comprimés par jour.

Enfants : à partir de 6 ans : 2 à 3 comprimés par jour.

Prix : 12 francs.

Forme sirop : 15 francs.

Laboratoires UNIS-SPÈS

14, rue Demarquay — PARIS.

TÉRÉBENTHINE COLLOÏDALE

Battistini

Térébenthine thérapeutique miscible à l'eau et combinable aux liquides organiques.

Composition. — Térébenthine des Landes traitée par électrolyse, 350 gr. — Solution de gaïac, 5 gr. — Solution de scammonée, 10 gr. — Ozonisation par procédé spécial.

Propriétés. — Ni caustique, ni toxique. Suroxydant, antiseptique, bactéricide, anti-virulent. Favorise rapidement la polynucléose. Active le métabolisme basal. Pas de contre-indications. Propriétés constatées en laboratoire et confirmées par l'observation clinique (Thèse du Docteur Ouvrieu 1935).

Indications. — *Gynécologie* : Dysménorrhée ; Métrorragies ; Leucorrhées ; Vaginites ; Métrites ; Ulcération du col et du corps ; Insuffisance ovarienne. *Affections génito-urinaires* : Annexites ; Inflammations péri-utérines ; névralgies pelviennes ; Infection puerpérale ; Règles douloureuses ; Infection blennorragique, etc... *Plaies*, ulcères variqueux, néoplasmes, etc... (en lavages, antiseptique et cicatrisant).

Quatre formes. — *Térébenthine colloïdale, usage interne* : en gouttes avant les principaux repas (4 à 25 gouttes par repas). *Le flacon dure 25 à 30 jours. Prix : 17 francs.*

Séro-térébenthine : usage externe pour lavage et cicatrisation des plaies, compresses et frictions, soit pur, soit additionné d'eau. Recommandé en gynécologie : 2 à 4 cuillers à soupe par litre d'eau.

Glycéro-térébenthine pour tampon vaginal, gerçures, etc...

Ampoules au sérotérébentine pour injections hypodermiques de 1 à 8 cc. par jour.

Laboratoire Electro-Chimique de Nice

16, rue de la Tour — PARIS (Tél. : Trocadéro 50-54.)

TÉRÉBENTOZONE

et ses dérivés.

La première térébenthine combinable et assimilable réalisée en laboratoire et appliquée en thérapeutique.

Composition. — Le Térébentozone contient : *les essences balsamiques* (modificateur des muqueuses et dissolvant des calculs biliaires) et *l'ozone organique* se dégageant à la chaleur de l'estomac et puissant générateur d'énergie.

Propriétés. — Parfaitement assimilable. S'élimine facilement par les reins et les poumons. Vaso-moteur, anti-virulent, bactéricide et antiseptique. Active la phagocytose, régularise la secrétion ovarienne. Efficacité dans trois éléments : douleur, infection et intoxication. *Sans contre-indications.*

Indications. — Toutes maladies des voies respiratoires. Action puissante avec le double traitement Térébentozone et Ozotérébenthinol. Reprise très rapide de poids des tuberculeux. — Algies diverses, névrites, névralgies, arthritisme, rhumatisme, sciatique. — Cardiopathies.

Quatre formes. — *Térébentozone.* — Gouttes à absorber avant chaque repas. *Durée du flacon : 20 à 25 jours. Prix : 18 francs.* — Anémie, Etat général.

Ozotérébenthinol. Antiseptique parfait des voies respiratoires. Analgésique puissant. — S'applique en vaporisations ou inhalations à raison de 2 cuillers à soupe par litre d'eau bouillante, pour les voies respiratoires. Massages et compresses, pourrhumatismes, névralgies, etc.

Térélexir. — Sirop de térébenthine assimilable pour enfants et estomacs délicats : 1 cuiller à soupe après les repas.

Cléotérébenthine. — Affections hépatiques, une cuiller à soupe chaque matin à jeun.

Laboratoire Électro-Chimique de Nice
16, rue de la Tour — PARIS. (Tél. : Trocadéro 59-54.)

TÉRÉBHINE

Spécifique des suppurations et des septicémies localisées.

(Enregistrée au Laboratoire National de Contrôle des Médicaments.)

Principe actif. — Essence de térébenthine parfaitement rectifiée, donnant, par simple addition avec l'eau, une émulsion régulière, à grains très fins.

Forme. — Liquide. S'emploie en émulsions de 0,5 à 10 p. 100 dans de l'eau stérilisée ou bouillie.

Propriétés thérapeutiques. — Leucocytogène très actif, la TEREBHINE exerce un puissant drainage leucocytaire et augmente la phagocytose. Tarit les suppurations les plus rebelles. Action plus nette et plus rapide que celles des antiseptiques communs.

Désodorisant de premier ordre.

Fluidifie l'expectoration. Guérit les catarrhes.

Applications internes :

Antiseptique des voies respiratoires et des voies urinaires. Anticatarrhal et antidiarrhéique.

Prendre en gouttes dans du lait chaud, ou infusions sucrées.

Applications externes :

Obstétrique : Infection puerpérale (injections intra-utérines).

Gynécologie : Leucorrhées, suppurations post-opératoires et post-abortum (injections et tamponnements).

Urologie : Urétrite chronique sans gonocoques (injections urétrovésicales).

Chirurgie : Toutes suppurations à strepto, staphylo, pneumo... Plaies infectées, gangréneuses. Abcès. Anthrax, Ostéites. Ostéomyélites (compresses, mèches, pansements).

O. R. L. : Fistules, Pyorrhées, Suppurations post-opératoires (lavages sous pression, mèches, gargarismes, lavages de bouche, instillations, etc.). Ozène (traitement symptomatique par lavages de nez).

Flacon grand modèle (310 cc.) : 30 francs.
Flacon petit modèle (60 cc.) : 12 fr. 50.

P. PLANCHE

Pharmacien de 1re classe

1, boulevard de la Madeleine — MARSEILLE.

TERKAL MONAL

Forme. — Dragées.

Composition. — Carbonate de gaïacol terpino-codéiné associé au fluorure de calcium nucléiné et aux extraits de plantes béchiques.

Dose. — Quatre à six dragées par jour entre les repas. Avaler sans croquer.

Action. — Calmantes, Expectorantes, Curatives, Reminéralisatrices.

Indications. — Toux, Bronchites, Affections broncho-pulmonaires.

Le flacon de 30 dragées : 10 francs.

Laboratoires MONAL et Cie
13, avenue de Ségur — PARIS.
(Tél. : Invalides 52-73 et 74.)

TEROZONE

Térébenthine thérapeutique.

Composition. — Térébenthine riche en ozone.

Propriétés thérapeutiques. — Stimulant des fonctions glandulaires, modificateur des muqueuses bronchiques et urinaires, dissolvant des calculs biliaires, générateur d'énergie.

Formes. — Trois formes.

TEROZONE T pour usage interne.

Indications. — 1° Affections respiratoires chroniques quelles qu'elles soient.
2° Diathèse arthritique dans toutes ses manifestations.
3° Affections génito-urinaires.
4° Troubles des glandes endocrines.

Mode d'emploi. — Tâter la susceptibilité stomacale de chaque malade en commençant par de petites quantités.
Prendre dans un peu d'eau froide sans sucre, immédiatement avant les deux principaux repas, le premier jour, V gouttes, augmenter d'une goutte par jour et par repas, jusqu'à XXX gouttes, puis redescendre d'une goutte par jour et par repas jusqu'à V gouttes. Se reposer 10 jours, puis recommencer de la même façon, jusqu'à résultat.

Prix : 16 francs.

TEROZONE U, pour usage externe.

En frictions, massages, fumigations.

Indications. — 1° Toutes les affections pulmonaires, aiguës ou chroniques.
2° Toutes les affections arthritiques.
3° Les périviscérites, les épiploïtes, les congestions utérines, les annexites (méthode de la compresse).

Mode d'emploi. — Les *frictions* et *massages* doivent être légers et d'une durée maxima de cinq minutes. Recouvrir ensuite d'une gutta-percha et d'un bandage.
Pour les *fumigations*, 1 cuillerée à café dans un bol d'eau bouillante.
En cas de cervicite ou de périviscérite, imprégner une compresse et l'appliquer sur la peau.

Prix : 15 francs.

TEROZONE G.

Spécialement préparée pour l'usage **gynécologique, urologique** et **usage externe**, lavage des plaies.

Mode d'emploi. — 1 cuillerée à bouche par litre d'eau tiède à 30°.
Dans l'urétrite gonococcique faire de grands lavages avec 2 litres d'eau bouillie tiède additionnée d'une cuillerée à soupe de TEROZONE G matin et soir.

Prix : 20 francs.

Laboratoire Ch. BOUVELOT
Ancien interne des Hôpitaux de Paris,
Docteur en Pharmacie,
Ancien professeur de Chimie
62, rue d'Antibes — CANNES.

TERPINE GONNON

Présentation et composition. — *Elixir* : Terpine et sirop de Tolu (1 verre à liqueur = 0 gr. 20 de terpine).
Granulé : Terpine, Phosphate de codéine, Aconit, Tolu, Polygala, Erysimum et gaïacosulfonate de potassium.
Pilules : Terpine, 0 gr. 10 ; Codéine, 0 gr. 005 ; Benzoate de soude, 0 gr. 15.
Pâte : Terpine, aconit, benzoate de soude, Tolu, Terpinol.
Pastilles : Terpine 0 gr. 05 et Tol .

Propriétés thérapeutiques. — Augmente et fluidifie la sécrétion bronchique.

Posologie :

Elixir : 2 à 4 verres à liqueur par jour : 20 fr. (pour 8 jours environ).
Granulé : 5 à 6 cuillerées à café par jour : 12 fr. (pour 8 jours environ).
Pilules : 4 à 6 pilules par jour : 8 fr. (pour 12 jours environ).
Pâtes : 15 à 20 morceaux par jour : 5 fr. (pour 4 jours environ).
Pastilles : 8 à 10 pastilles par jour : 5 fr. (pour 6 jours environ).

Indications. — Toux, rhumes, catarrhes, bronchites, emphysème Employée aussi avec succès contre les maladies des voies urinaires et contre les affections du système nerveux.

Produits GONNON
14, rue Victor-Hugo — LYON.

TERPINE GRANULÉE BARON

Composition. — Terpine pure et benzoate de soude.

Propriétés thérapeutiques. — Antiseptique des voies respiratoires, facilite l'expectoration et tarit les sécrétions bronchiques ; diurétique et antiseptique urinaire.

Indications. — Rhinites, Laryngo-Trachéites, bronchites aiguës, subaiguës, chroniques ; Catarrhe bronchitique des emphysémateux; Bronchorrée ; Dilatation des bronches ; Coqueluche ; Cystites ; Infections urinaires, etc...

Doses. — 2 à 4 cuillerées mesures par jour. *Enfants* : demi-dose.

Prix : 11 francs.

Laboratoire FLAHAUT
74, rue Monge — PARIS (Ve).

TERPOXYL INTERNE

du Docteur Barinque.

Liquide générateur d'oxygène à l'état naissant au-dessus de 35° C.

Composition. — Solution alcoolique faible de Terpènes peroxydés. Oxygène actif : 0 gr. 0096 pour 100 gr.

Propriétés. — Anti-thermique, anti-toxique, bactéricide, tonique et vitalisant.

Indications. — Toutes dépressions ; choc hémoclasique ou autres ; Pneumonie (régression fébrile en 24 heures). Toutes maladies infectieuses.

Posologie. — *Fièvre intense* : XV gouttes toutes les heures dans 1/2 verre d'eau sucrée ; espacer avec la régression fébrile.
Tonique : XV gouttes, quatre fois par jour.

Prix du flacon : 12 francs.
Durée : 12 à 15 jours.

TERPOXYL EXTERNE

du Docteur Barinque.

Cède son oxygène à l'état naissant au-dessus de 35° C. Bactéricide. — Atoxique. — Non caustique.

Composition. — Solution alcoolique faible de terpènes et sesquiterpènes peroxydés. Oxygène actif : 0 gr. 0384 pour 100 gr.

Propriétés. — Désinfectant et désodorisant parfait pour toutes plaies, même cancéreuses, cicatrisant rapide.

Indications. — Plaies, Ulcères variqueux, Gerçures des seins, Blennorragies, Affections de la peau, de la gorge, Angines, Coryzas, Otites, Mastoïdites, Sinusites, etc...

Posologie. — En solution de concentration croissante depuis 1/10 de Terpoxyl externe pour 9/10 d'eau bouillie ou distillée jusqu'à 1/2 ou pur suivant la sensibilité de la muqueuse traitée.

Prix du flacon : 16 francs.
Durée : 6 à 7 jours.

OVULES au TERPOXYL

du Docteur Barinque.

Antiseptiques — Cicatrisants — Non caustiques.

Indications. — Leucorrhée, Métrites, Salpingites, etc.

Prix de la boite de 6 : 14 francs.
Echantillons et littérature :

Laboratoire JOLLY

1, rue Christine — PARIS (VIe).
(Tél. : Danton 49-39.) — L. N. C. 40-2-3-4.

TÉTRANITROL ROUSSEL

Composition.

Comprimés de Tétranitrate d'Érythrol à 1, 2, 5 mmgr. et 1 centigramme.

Indications :

Hypertension : **Angine de poitrine, asthme cardiaque, œdème pulmonaire.**

Doses et mode d'emploi :

Laisser fondre les comprimés sur la langue (de 1 à 15 mmgr. par 24 heures).

Comp. à 1-2-5 mmgr. et 1 centgr.

Prix : 10 fr. ; 12 fr. 50 ; 15 fr. ; 20 francs.

Pharmacie ROUSSEL

10, rue Washington — PARIS (VIIIe).
(Tél. : Élysées 62-27.)

THAOLAXINE

(Laxatif-régime.)

Combinaison d'agar-agar et d'extrait de rhamnees. Paillettes, cachets, comprimés, granulé.

Doses et mode d'emploi. — Paillettes, 1 à 4 cuillerées à café à chaque repas ; cachets, 1 à 4 cachets à chaque repas ; comprimés, 2 et 8 comprimés à chaque repas ; granulé, 1 à 4 cuillerées à café à chaque repas (spécialement préparé pour les enfants).

Propriétés thérapeutiques. — Exonérateur de l'intestin, agit en augmentant le volume et l'hydratation des fèces.

Indications. — Spécifique de la constipation habituelle.

Thaolaxine paillettes { La boîte : 12 francs. / La boîte triple dose : 27 fr.

Laboratoires DURET et RÉMY
et du Docteur Pierre ROLLAND réunis.
ASNIERES (Seine).
(Tél. : Wagram 05-99.)

THEBAÏL

Opium essentiel.

Propriétés. — Le *Thébail* (opium essentiel), qui exclut de sa composition les alcaloïdes convulsivants et stupéfiants de l'opium et qui n'en conserve que les alcaloïdes soporifiques et calmants, donne la puissance maxima de l'opium, avec toutes les efficacités pacificatrices que l'on attend de ce précieux agent. Enfin son activité physiologique est rigoureusement dosée *in vivo*.

Formes thérapeutiques. — Le *Thébail* est présenté sous 2 formes :

1° En ampoules isovisqueuses indolores dosant par cc. :

Thébail	2 cgr.
équivalent à morphine	1 —
extrait d'opium	5 —

2° En suppositoires dosant :

Thébail	2 cgr.

Posologie pour les adultes:

Ampoules	1 à 2 par 24 heures.	Prix : 20 fr.
Suppositoires	1 — —	— 15 —

Dépôt : **Laboratoires NOGUÈS**
7, rue Galvani — PARIS.

LE THÉ D'ORANGER

Joseph Nègre

Le plus simple des digestifs, le seul calmant naturel en une infusion délicieuse.

Compostion. — Produit absolument pur composé exclusivement de pétales de fleurs d'oranger soigneusement triés et séchés par un procédé spécial.

Formes. — 3 modèles de paquetages : N° 0 (pour 25 à 30 tasses). — N° 1 (pour 50 à 60 tasses). — N° 2 (pour 100 à 200 tasses).

Indications. — Facilite la digestion en exerçant une action sédative sur les terminaisons nerveuses de la muqueuse stomacale.

Combat avec succès l'insomnie des nerveux, des convalescents, des surmenés intellectuels, des vieillards, des digestifs (hyperchlorhydriques et gros mangeurs).

Calme l'agitation des enfants et des nourrissons.

Mode d'emploi :

1° En infusion chaude. 2° En infusion froide. Une demi-cuillerée à café pour une tasse d'eau bouillante, laisser infuser dans une théière pendant 5 à 10 minutes ; sucrer à volonté.

Prix : Public : n° 0, 10 francs ; n° 1, 18 francs ; n° 2, 34 francs.
Médical : n° 0, 7 francs ; n° 1, 12 fr. 60 ; n° 2, 23 fr. 80.
Littérature et échantillons sur demande.

« **LE THÉ D'ORANGER Joseph Nègre** »
18, rue Louis-Blanc — CANNES (Alpes-Maritimes).

THÉINOL

Enregistré au Laboratoire National de Contrôle des Médicaments, sous le N° 363-9.

Forme. — Elixir.

Composition. — Théine en combinaison salicylique, Salicylate d'Antipyrine.

Propriétés pharmacodynamiques. — Euphorique. — *Antidépresseur*. — Analgésique. — Régulateur des fonctions nerveuses. — Tonique circulatoire.

Indications. — Migraines. — Névralgies. — Douleurs rhumatoïdes. — Crises gastro-intestinales. — Dysménorrhées.

Mode d'emploi. — Deux cuillerées à dessert à une heure d'intervalle l'une de l'autre. Le flacon : 14 francs (en France).

Laboratoires A. BAILLY
15, rue de Rome — PARIS (VIIIe).

THÉISINE DUBAT

Granulé de *Théobromine* et *Extrait de maïs.*

Propriétés thérapeutiques. — Diurétique idéal dans les affections du cœur et des reins. Action certaine, constante, durable ; toxicité nulle ; pas de céphalées, pas d'intolérance. *Granulé* de goût agréable préféré aux cachets et aux solutions par les enfants et les vieillards.

Indications. — Toutes celles de la théobromine, insuffisance cardiaque, endocardite, myocardite, fléchissement du cœur dans l'artériosclérose, affections cardiorénales, mal de Bright, albuminurie, néphrite, maladies infectieuses et tous les cas d'insuffisance urinaire.

Doses. — 2 à 8 cuillerées à café par jour.

Cuillerée à café = { 0 gr. 25 théobromine pure. / 0 gr. 05 extrait de maïs. / 0 gr. 05 phosphate de soude.

Prix : 14 francs.

Echantillons sur demande
LABORATOIRE DU Dr DUBAT
80, rue du Faubourg-Saint-Denis — PARIS.
(Tél. : Provence 13-03.)

THEMSALINE

Composition. — La Themsaline préparée d'après les travaux du Dr Jentzer, de Genève (Voir *Traitement biologique des infections*, Masson, éditeur), est un mélange fractionné et rectifié d'essence, de résines élémi, de baume du Pérou et de thymol.

Propriétés. — Agit comme antiseptique, antitoxique, analgésique, sédatif, leucogène et tonique. Attaque l'infection *étiologiquement* et non symptomatiquement comme tous les narcotiques.

Indications. — *Toutes les infections aiguës* : grippe et infections pyogènes, érysipèle, angines, annexites, septicémies, anthrax, phlegmons, péritonites, fistules d'origine infectieuse, plaies infectées. *Contre-indications* : éviter les doses fortes dans la pneumonie, la broncho-pneumonie, les néphrites.

Mode d'emploi. — En injections intraveineuses, pratiquées *très lentement* (durée 10 minutes environ), avec une seringue à tuberculine et, de préférence, avec l'aiguille spéciale Jentzer; 6/10 cc. chez l'adulte et 3/10 cc. chez l'enfant. Une injection par jour, jusqu'à guérison ou apyrexie.

Prix :

6 ampoules avec aiguille spéciale : 45 francs.
6 ampoules sans aiguille : 35 francs.
Aiguille spéciale Jentzer, seule : 10 francs.

Laboratoire ZYMA
Dépôt Général : **L. BRUN, pharmacien**
26, rue Vauquelin — PARIS (Ve). (Tél. : Glacière 28-33.)

THÉOBROMINE INVAR

Produit soumis au **contrôle physiologique** le plus rigoureux ; donne les plus sûres garanties de *pureté chimique* et *d'activité constante*.

Action. — Diurétique puissant.

Indications. — Néphrites, cardiopathies, artériosclérose, arthritisme.

Formes. — Pure, caféinée, lithinée, phosphatée, en boîtes de 24 cachets à 0,50.

Prix au public : 12 francs.

Pharmacie Centrale de France
25, boulevard Beaumarchais — PARIS (IVe)
(Tél. : Archives 18-67.)

THÉOBROMOSE DUMESNIL

Théobrominate de lithium cristallisé.

Prop. thér. — Possède les propriétés toni-cardiaques et diurétiques de la théobromine, mais est dépourvue des inconvénients de celle-ci : son activité se manifeste à des doses 5 fois moindres. Elle agit quand la théobromine est inefficace et provoque l'excrétion de l'urée et des chlorures.

Indications. — Les effets cardio-toniques et vaso-dilatateurs de la Théobromose, outre son action diurétique énergique, font de ce produit associé ou non à la Digitaline la base de la thérapeutique cardio-rénale. Elle est indiquée dans l'urémie, l'uricémie, l'artério-sclérose, la sclérose cardio-rénale, les œdèmes d'origine cardiaque ou rénale, etc.

Formes. — 1° Solution. Dose : 1 à 3 cuillerées à soupe par jour dans un peu d'eau sucrée. — Une cuillerée contient 0 gr. 25 de théobrominate de lithium.

2° Gouttes (Exportation). — Dose : 1 cuiller mesure ou LX gouttes, une à trois fois par jour. — LX gouttes ou une cuiller-mesure contiennent 0 gr. 25 de théobrominate de lithium.

3° Comprimés. — Dose : 2 à 6 par jour. — 2 comprimés contiennent 0 gr. 25 de théobrominate de lithium.

Enregistrée au Laboratoire National de Contrôle des Médicaments sous les n°s 1-5, 1-6 et 1-7.

Prix : 20 francs pour une durée moyenne de traitement de 12 à 15 jours.

Laboratoires DUMESNIL
10, rue de Plâtre — PARIS. (Tél. : Archives 37-44.)

THÉOBRYL « ROCHE »

(Théobromine injectable.)

Indications, Contre-indications, Action thérapeutique de la Théobromine, mais plus maniable, plus actif et à doses moindres. (Voir les travaux des Professeurs Pouchet, Rémond, E. Duhot, des Docteurs Jouisse, Richard St-Yves, Bénech, Ségard, Vigouroux, Colombiès, Crampon, etc.).

Toujours très bien toléré par les adultes, les vieillards et les enfants.

THÉOBRYL « ROCHE » AMPOULES

Chaque ampoule = 2 cc.

Cette forme est indiquée quand il y a intolérance gastrique ou susceptibilité du malade et chaque fois qu'il faut agir vite et imposer un traitement intensif.

ADULTES : dose moyenne utile, 1/2 ampoule 2 à 3 fois par jour.

THÉOBRYL « ROCHE » GOUTTES

Cette forme permet de continuer et de prolonger l'action obtenue par les injections ou de réaliser un *traitement d'entretien* toujours parfaitement supporté. Chaque dose doit être prise dans un verre d'eau sucrée ou aromatisée, ou bien dans une tasse de tisane de queues de cerises, orge et chiendent, stigmates de maïs, etc., à n'importe quel moment de la journée, de préférence une demi-heure avant ou après les repas.

Adultes : dose moyenne utile, X gouttes 4 à 8 fois par jour.

Enfants : III gouttes 2 à 6 fois par jour.

Enregistré au Laboratoire national de contrôle des médicaments sous les n°s 504-44 (*ampoules*), 504-45 (*gouttes*).

Produits

F. HOFFMANN-LA ROCHE et Cie

10, rue Crillon — PARIS (IVe).

(Tél. : Archives 91-10.)

THÉOCALCIODE

Composition. — Association de Théobrominate de Lithium, Salicylate de Chaux, Iode combiné (peptones).

Comprimés contenant :

Théobrominate de Lithium	0 gr. 15
Salicylate de Chaux	0 gr. 25
Iode combiné	0 gr. 002

Indications. — Diurétique idéal des néphrites avec rétention sèche et des grands œdèmes cardiaques. Médicament de fond de la Dyspnée cardiaque, de l'Asthme, des Scléroses organiques, de l'Obésité, des Hyperthyroïdiens, des Etats endocriniens complexes.

Présentation. — Boîte contenant 40 Comprimés. Durée moyenne : un mois.

Posologie. — Six à huit Comprimés par jour comme diurétique. Quatre à six Comprimés par jour, aux repas, dix jours de suite, chaque mois, pour les affections chroniques.

Prix : 20 francs.

Laboratoire PERRIER
17 *bis*, boulevard Rochechouart — PARIS (IXe).
(Tél. : Trudaine 03-01.)

THÉOCARDINE LALEUF

(Dragées à noyau glutinisé.)

Association :
Théobromine et *Crinocardine*.

Propriétés et indications thérapeutiques. — Diurétique puissant, déchlorurant de premier ordre. Action tonicardiaque s'exerçant sur la contractibilité du myocarde.

Toutes les indications de la Théobromine, en tenant compte, toutefois, que la Théocardine Laleuf agit mieux, plus vite, à doses beaucoup plus faibles sans provoquer de phénomènes d'intolérance.

Remède de choix du Cardio-Rénal.

Posologie. — De 2 à 8 dragées par 24 heures (suivant avis du médecin traitant).

Trois formules différentes. — Simple, Digitalique Spartéinée.

Etui de 60 dragées : 20 francs.

Laboratoires LALEUF
51, rue Nicolo — PARIS (XVIe).

THÉOCRINOL

Complexe diurétique endocrinien dont la composition est basée sur les synergies médicamenteuses suivantes : suractivation de la Théobromine par l'extrait thyroïdien et de l'extrait rénal par le fluorure de calcium. Tolérance absolue, activité constante.

Indications :

Oliguries, anurie, rétention chlorurée, néphrites, urémie. Syndrome cardio-rénal, Artério-sclérose, Pleurésie, Ascite, Œdèmes, Troubles du métabolisme aqueux (diarrhée infantile, fausse intolérance du lait). Intoxications aiguës, Eclampsie, Grippe, Rhumatisme, Uricémie, Sénilité.

Posologie :

Par 24 heures.

Adultes : 2 à 3 cachets.

Enfants : le contenu d'un cachet en deux fois dans un soupçon de confiture.

PELLISSIER, Pharmacien

33, avenue de Villiers — PARIS (XVIIe).

THÉOSALVOSE

Composition. — Cachets de Théobromine chimiquement pure, extraite du cacao.

Propriétés. — Diurétique d'une innocuité complète, d'un pouvoir remarquable, d'une fidélité constante.

Indications. — Artériosclérose, Affections cardiaques et rénales. Albuminurie, Intoxications, Urémie, Uricémie, Goutte, Gravelle, Rhumatismes, Hydropisie, Maladies infectieuses, Scarlatine.

Mode d'emploi. — 2 à 4 cachets dosés à 0 gr. 50 ou 4 à 8 cachets dosés à 0 gr. 25 par jour.

Formes. — Théosalvose pure, digitalique, strophantique, spartéinée, scillitique, barbiturique, caféinée, phosphatée, lithinée.

Prix : 15 francs et 17 fr. 50.

Laboratoires André GUILLAUMIN

13, rue du Cherche-Midi — PARIS.

(Tél. : Littré 26-92.)

THÉOVÉRINE LALEUF

(Dragées)

Composition. — Chaque dragée contient très exactement :

Théobromine pure	0,15
Papavérine chlorhydrate	0,01

Propriétés et Indications thérapeutiques. — Antispasmodique et hypotenseur remarquable. Grâce à son action vaso-régulatrice et dilatatrice, la THEOVERINE rétablit une circulation *normale et évite le retour des crises angineuses.*

La THEOVERINE présente une action favorable à l'augmentation de la *Diurèse.*

Spécialement indiquée dans :

Angine de poitrine (traitement symptomatique).
Artério-sclérose.
Insuffisance aortique.

C'est le médicament par excellence des *Cardio-Rénaux.*

Doses et Mode d'emploi. — De 3 à 6 dragées par jour, suivant les indications du médecin traitant. Maximum : 10 dragées par 24 heures.

Etui de 60 dragées : 20 francs.

Laboratoires LALEUF
51, rue Nicolo — PARIS (XVIe).

THÉOXANTHINE

Association Théobromine crist. pure-Phosphate disodique en comprimés *glutinisés.*

Le complexe Théobromine-Phosphate disodique constitue la forme de choix pour l'administration de la Théobromine. Mais la combinaison, assez instable, est en partie dissociée par l'acidité du suc gastrique. Pour obvier à cet inconvénient, nous avons préparé ce complexe sous forme de comprimés glutinisés. L'enrobage de gluten se désagrégeant seulement dans le duodénum, libère le principe actif en milieu alcalin où l'association Théobromine-Phosphate disodique est beaucoup plus stable. On obtient ainsi, au cours de la traversée intestinale, une absorption lente et continue de la Théobromine solubilisée par le Phosphate disodique. Il en résulte une activité sensiblement accrue et une tolérance parfaite.

Composition :

Théobromine cristallisée pure	0 gr. 25
Phosphate disodique	0 gr. 10
Excipient Q. S. pour 1 comprimé glutinisé.	

Indications. — Toutes celles de la Théobromine. Activité plus grande à dose moindre. Tolérance parfaite.

Posologie. — 2 à 8 comprimés par jour.

Echantillons et littérature :

Laboratoires DEGLAUDE
15, bd Pasteur — PARIS (XVe). (Tél. : Suffren 79-59.)
Belgique : **Agent général : L. PRUNIERES**
19, rue Louis-Hap — BRUXELLES

THERMOCÉDONE

Analgésique et antithermique.

Le **Thermocédone**, en gouttes et en suppositoires, constitue un traitement d'attaque et d'entretien de toutes les algies et de toutes les fièvres.

Le **Thermocédone** est plus actif que les cachets d'antipyrine et pyramidon, et sans aucune action néfaste sur le système gastro-intestinal.

Il convient aux enfants, aux adultes, aux vieillards et aux estomacs les plus délicats.

Composition des suppositoires Thermocédone :

Chlorhydrate d'amyléine	1 cgr.	
Analgésine	75 cgr.	Excipient
Diméthyl amino antipyrine	25 cgr.	Q. S.
Extrait de jusquiame stab	2 cgr.	

Composition des gouttes Thermocédone :

Analgésine	6 gr.	Excipient :
Diméthyl amino	4 gr.	Q. S.

Posologie :

Suppositoires : *Adultes :* 1 à 2 par jour.
Enfants : à partir de 13 ans : 1 par jour.
Gouttes : *Enfants :* 10 à 12 par jour et par année d'âge.
Adultes : 120 à 240 par jour.
Sur prescription médicale seulement.

Prix au public. Suppositoires : Boîte de 5 : 9 fr. 50. Boîte de 10 : 15 fr. 50.
Gouttes : Le flacon avec compte-gouttes : 15 fr. 50.

Laboratoire PERICHON
11, rue Lepic, 11 — PARIS (XVIIIe).

THIGÉNOL « ROCHE »

Solution aqueuse d'oléo-sulfonate de sodium, ni toxique, ni caustique, sans odeur désagréable et ne laissant pas de taches indélébiles sur le linge.

Propriétés thérapeutiques. — Antiseptique, analgésique, kératoplastique, décongestionnant et puissamment résolutif.

Indications thérapeutiques. — Dermatologie, Oto-rhino-laryngologie, Ophtalmologie, Médecine générale, Erysipèle, Brûlures, Fissures, Rhumatismes, etc.

Thigénol « Roche » pur ou en solution glycérinée (10 à 15 p. 100) en applications externes.

Toutes les affections gynécologiques :

Thigénol « Roche » pur ou en solution glycérinée (10 à 15 p. 100).

Ovules « Roche » au Thigénol à 30 p. 100 (voir page spéciale).

Tampol « Roche » pansement gynécologique idéal (voir page spéciale).

Enregistré au Laboratoire national de contrôle des médicaments sous les nos 504-46 (*liquide*), 504-47 (*ovules*), 504-42 (*tampol*).

Produits F. HOFFMANN-LA ROCHE et Cie
10, rue Crillon — PARIS (IVe).
(Tél. : Archives 91-10.)

THI-LIP

Pyrothérapie.

Soufre en solution huileuse, spécialement préparée.

Forme. — Ampoules injectables dosées à 1 p. 100 de soufre.

Propriétés. — Les injections sont immédiatement suivies d'une élévation de température. Celle-ci peut atteindre et dépasser 39°,5. La fièvre tombe dès qu'on interrompt les injections. Pas d'action nocive. Réactions douloureuses très faibles ou nulles.
Les ampoules ne cristallisent pas à la température normale.

Indications. — Toutes les applications de la pyrothérapie.
Première injection : 1 cc. ; puis une injection tous les 4 jours en augmentant chaque fois la dose de 1 cc.

La boîte contient 10 ampoules de 1 à 10 cc.
(Aux hôpitaux : prix et conditionnements spéciaux.)

Laboratoires N. AQUETTANT
36, quai Fulchiron — LYON.
(Tél. : Franklin 24-63.)

THIOCITRAN THEVENOT

Granulé soluble.
Citrates — Soufre — Magnésium — Peptone

Composition. — Citrate de chaux, hyposulfite de magnésium, sulfate de magnésie, oxyde de magnésie, peptone et amidon soluble.

Propriétés. — Cholagogue et antianaphylactique, Régulateur des Fonctions gastro-intestinales, Dépuratif, Tonique.

Indications. — Affections du foie et des voies biliaires, Troubles digestifs, Constipation, anaphylaxie, dermatoses, urticaires, arthritisme.

Mode d'emploi. — 1 à 3 cuillerées à café par jour, soit à jeun le matin, soit 1/2 heure avant chaque repas. *Enfants* : 1/2 dose.
Prix de la boîte de 125 gr. : 18 francs

Laboratoire THEVENOT
DIJON.

THIOCOL « ROCHE »

Dérivé du gaïacol, inodore, ni toxique, ni caustique, soluble dans l'eau.

1 gr. de Thiocol « Roche » = 0,52 ctgr. de gaïacol cristallisé.

Doses et modes d'emploi :

SIROP « ROCHE » au Thiocol.

(1 cuill. à soupe = 1 gr. Thiocol « Roche »)
Adultes : 2 à 4 cuill. à soupe par jour.
Enfants : 2 à 4 cuill. à café, selon l'âge.

CACHETS « ROCHE » de Thiocol.

(1 cachet = 0,50 ctgr. Thiocol « Roche »)
2 à 6 cachets par jour

COMPRIMES « ROCHE » de Thiocol.

(1 comprimé = 0,50 ctgr. Thiocol « Roche »)
2 à 6 comprimés par jour.

Propriétés thérapeutiques :

Antiseptique pulmonaire, Phagocytogène, Eupeptique, Orexique.

Indications thérapeutiques :

Toutes les affections broncho-pulmonaires, Tuberculose, Bronchites aiguës et chroniques, Grippe, Pneumonie, Coqueluche, Scrofule, Anémie, Rachitisme, Dyspepsies, Entérites, Diarrhées, etc.

Enregistré au Laboratoire national de contrôle des médicaments sous les nos 504-50 (*poudre*), 504-51 (*sirop*), 504-48 (*cachets*), 504-49 (*comprimés*).

Produits
F. HOFFMANN-LA ROCHE et Cie
10, rue Crillon — PARIS (IVe).
(Tél. : Archives 91-10.)

THIONAPHTE

Composition. — Le premier « soufre soluble » (combinaison électrolytique sous pression à l'autoclave). Conservation indéfinie.

Propriétés. — Antiprurigineux, Calmant.

Indications. — Eczéma sec, Sycosis, Psoriasis, Impetigo.

Contre-indications. — Eczéma suintant, Ulcère variqueux.

Forme liquide.

Ne contient aucun corps gras.

Prix : P. M., 12 fr. — G. M., 25 fr.

Traitement Interne. — Dépuratif Sainta.

P. LACHAISE, Docteur en Pharmacie.

TULLE (Corrèze). (Tél. : 1-08.)

THIOPHYL

Indications. — Traitement interne de la *furonculose* et de *toutes les dermatoses à staphylocoques* : acné, anthrax, orgelets, panaris, abcès de l'aisselle et du sein.

Posologie. — 3 à 9 pilules par jour en doses régulières et progressives (voir prospectus).

Composition. — Sulfures complexes, ions calcium et charbon activé.

Propriétés. — Disparition rapide de la douleur et généralement régression des phénomènes inflammatoires dès le 3e jour.

Le flacon de 100 pilules : 20 francs.

Echantillons gratuits :

Laboratoires G. BEYTOUT

12, boulevard Saint-Martin — PARIS (Xe).
(Tél. : Nord 76-85.)

THIORINE

Voir

Sulfo-Thiorine,
Pulmo-Thiorine,
Hypo-Thiorine,
Bacturyl.

Laboratoire
de la SULFO-THIORINE
39, rue Fondaudège — BORDEAUX.

THIOSÉDAL

(Ex-Thiosédol.)

Composition :

Dionine Borne	0,005
Ext. Jusquiame	0,01
Thiocol	0,10

Comprimés dragéifiés à avaler sans croquer.

Propriétés et indications. — Spécifique de la toux, Antisepsie de l'Appareil respiratoire, Sédatif précieux de la toux chez les chroniques, tuberculeux et bronchiteux « humides ». Hypnogène sans accoutumance.

Ne créant pas la constipation due aux opiacés.

Posologie. — 4 comprimés par jour.

(Doubler les doses et faire prendre deux par deux dans les cas rebelles.)

Présentation et prix. — 14 francs la boîte de 40 comprimés.

(10 jours de traitement.)

Littérature et échantillons sur demande.

Laboratoires de la DIONINE BORNE
SAINT-DENIS (Seine). (Tél. : Plaine 02-78.)

THIOSOTE LAMBIOTTE FRÈRES

Sirop concentré à base de sulfo-créosotate de potassium et de teintures de Lobélie et de Drosera.

Propriétés thérapeutiques. — Bactéricide, dynamogène, sclérogène, modificateur des échanges respiratoires.

Indications. — Affections des voies respiratoires.

Mode d'emploi :

Adultes : 4 cuillerées à dessert par jour.

Enfants : A partir de 3 ans (4 cuillerées à café par jour, à prendre de préférence comme édulcorant d'une boisson chaude (lait, tisane, etc.).

Nourrissons : XXV à L gouttes par jour selon l'âge par prise de V à X gouttes mélangées au lait.

Prix : 15 francs.

Littérature et Echantillons :

Produits LAMBIOTTE FRERES

20, rue Dumont-d'Urville — PARIS.

124, avenue Rogier — BRUXELLES.

THIO-TERPINE DALIN

Médication des voies respiratoires.

Composition. — Sulfogaïacolate de potasse associé à la terpine avec benzoate de soude et codéine.

Présentation et doses :

Cachets : 2 à 3 cachets par jour (un cachet = 0,20 sulfog. potasse, 0,10 terpine, 0,007 codéine).

Elixir : 2 à 3 cuillerées à soupe par jour (une cuillerée = 0,20 sulfog. potasse, 0,10 terpine, 0,007 codéine).

Granulés : 2 à 4 cuillerées à café par jour (une cuillerée à café = 0,10 sulfog. potasse, 0,05 terpine).

La forme *Granulée* ne contient *pas de codéine*.

Indications thérapeutiques. — Toutes les affections des voies respiratoires. Antisepsie broncho-pulmonaire. Tuberculose. Laryngites. Asthme. Coqueluche, etc...

Prix :

Cachets, Granulés, 12 francs. — *Elixir*, 15 francs.

Durée moyenne 10 jours.

Laboratoires DALIN

R. BOITAS et Cie

1, rue de la Martinière — LYON.

(Tél. : Burdeau 06-15.)

THORIX (THORIUM X RHEMDA)

En injection hebdomadaire intramusculaire indolore.

Ses indications. Sa posologie.

Rhumatisme sous toutes ses formes, Goutte, Sciatique, Spondylose Rhizomélique, Psoriasis : 8 à 10 piqûres consécutives à raison d'une par semaine, activité augmentant progressivement de 100 à 300 microgrammes, par 50 microgrammes, ne pas dépasser l'activité 300.

Leucémie, Lymphadénie, Fibromes, Tumeurs, Néoplasmes : 5 piqûres consécutives, à raison d'une par semaine. 2 à 400, 1 à 450, 2 à 500 microgrammes.

Psychoses : 3 piqûres hebdomadaires : 500, 600, 700 microgrammes. Ampoule préparatoire : 250 microgrammes.

Prix de vente au public :	Paris et Banlieue.	Province.
25 micros	5 »	6 »
50 —	10 »	12 »
75 —	15 »	18 »
100 —	20 »	24 »
150 —	22 50	27 »
200 —	30 »	36 »
250 —	37 50	45 »
300 —	45 »	54 »
400 —	60 »	72 »
450 —	67 50	81 »
500 —	75 »	90
600 —	90 »	108 »
700 —	105 »	126 »
1 000 —	150 »	180 »

Remise au Corps médical : 30 %.

Droit fixe par ampoule : 5 francs.

Le THORIX (médicament à décroissance rapide) se prépare une fois par semaine; il est donc indispensable de passer les commandes **à notre Usine (51, rue d'Alsace, à Courbevoie. Tél. : Wagram 58-89) le lundi au plus tard.**

Les ampoules sont livrées le mercredi à Paris et banlieue et le jeudi en Province. Toutes les doses sont exprimées en microgrammes de Bromure de Radium.

Laboratoires RHEMDA

Fondés en 1914.

S. MOGAN, Pharmacien

17, rue d'Hauteville — PARIS (X^{e}).

Usine : 51, rue d'Alsace — COURBEVOIE (Seine).

(Tél. : Wagram 58-89.) — R. C. Seine 255-068 B.

THYMÉPHÉDRINE

Gouttes nasales à l'éphédrine.

Formule :

Ephédrine	0,01
Thymol	0,4
Gaïacol	0,05
Essence Niaouli	2
Excipient	Q. S. pour 100 gr.

Indications. — Toutes les affections rhino-pharyngées, rhume, grippe, rhume des foins, coqueluche.

Posologie. — IV à VIII gouttes dans chaque narine de 4 à 8 fois par jour. Aspirer fortement.

Prix : 14 francs.

Laboratoires DEXO

7, rue de la République — PUTEAUX (Seine).

THYRÉNINE GRÉMY

Principes actifs totaux de la glande thyroïde.

Produit rigoureusement dosé, toujours identique à lui-même ; conserve indéfiniment ses propriétés, renferme tous les principes actifs du corps thyroïde ; exclusivement thyroïdien, sans parathyroïdes.

Indications thérapeutiques. — Tous les cas d'insuffisance thyroïdienne, myxœdème de l'enfant, de l'adulte et post-opératoire, signes nerveux, respiratoires, cutanés, menstruels, etc...

Formes pharmaceutiques :

1° Pilules dosées à 2 cgr. de principes actifs. Correspondant à 0 gr. 20 de glande fraîche.
2° Tablettes pour enfants, dosées à un cgr. de principes actifs correspondant à 0 gr. 10 de glande fraîche.
3° Gouttes : X gouttes équivalent à 1 pilule, soit 0 gr. 20 de glande fraîche, ou 2 cgr. d'extrait.
4° Ampoules : 1 cc. correspond à 0 gr. 20 de glande fraîche, ou 2 cgr. d'extrait.

Prix : 20 francs. — Ampoules : 25 francs.

Laboratoires G. GRÉMY

14, rue de Clichy — PARIS.

THYROCRÉINE GRÉMY

Médication polyvalente thyro-ovarienne.

Principes actifs totaux purifiés et stabilisés des organes suivants pris à l'état frais :

Corps jaune de l'ovaire . . . . . 0 gr. 20
Glande thyroïde . . . . . 0 gr. 005 d'extrait

2 à 6 pilules par jour pendant 20 jours.

Indications thérapeutiques. — Insuffisance ovarienne et insuffisance thyroïdienne associées. — Éveil des fonctions ovariennes au moment de la puberté. — Myxœdème fruste. — Basedow de la Ménopause. *Obésité* de la ménopause.

Rhumatisme chronique déformant de la ménopause.

Prix : 20 francs.

Laboratoires G. GRÉMY
14, rue de Clichy — PARIS.

THYROXINE « ROCHE »

Thyroxine synthétique préparée suivant les données de Harington et Barger.

Ampoules : (boîte de 6) une ampoule de 1 cc. = 1 milligr. de thyroxine.

Comprimés (flacon de 30) : un comprimé = 1/2 milligr. de thyroxine.

Solution (flacon de 15 cc.) : 1 cc. = 2 milligr. de thyroxine.

Indications :

Obésité générale, Myxœdème, Goitre, Cachexie strumiprive, Troubles de la croissance et du développement, Oligurie.

Modes d'emploi et doses :

Voie buccale : 1 à 2 comprimés ou X à XV gouttes par jour et plus.

Voie intramusculaire : 1/2 à 1 ampoule par jour et plus.

Les injections peuvent être aussi endoveineuses et même sous-cutanées, celles-ci déterminant une légère sensation de tension qui disparaît rapidement.

Enregistré au Laboratoire national de contrôle des médicaments sous les nos 504-52 (*ampoules*), 504-53 (*comprimés*), 504-57 (*solution*).

Produits
F. HOFFMANN-LA ROCHE et Cie

10, rue Crillon — PARIS (IVe)
(Tél. : Archives 91-10.)

TIODINE COGNET

$C^6S\ N^3H^{13}I$

Propriétés. — Réalise l'Association *Iode-soufre*. par la Thiosinamine Iodée, combinaison organique soluble. Pas d'iodisme. Pas de contre-indications. **L'Anti-scléreux.**

Composition. — Combinaison cristallisée, soluble dans l'eau, de l'iode (47 %), avec la thiosinamine.

Indications. — Toutes celles de l'iode et du soufre ensemble ou séparément. **Toutes scléroses.** Hypertension. **Rhumatisme chronique.** Tabès, Scléroses médullaires, Asthme, Emphysème, Syphilis, etc.

Formes et posologie. — Pilules (Tiodine : 0 gr. 05 par pilule). *Adultes* : 2 à 5 par jour. *Enfants* : 2 par jour. Ampoules (Tiodine 0 gr. 20), 1 tous les 2 jours (voie intramusculaire, sous-cutanée ou intraveineuse).

Prix au public : Pilules — Le flacon : 13 francs.
Ampoules — La boîte : 15 francs.

Laboratoires des Produits COGNET
Armingeat et Cie
43, rue de Saintonge — PARIS (IIIe).

TISANE DE MARAISA

Plantes de 1re qualité rigoureusement sélectionnées.

Fleur de Fève du Marais. — Puissant éliminateur des oxalates et urates.

Stigmates de Maïs. — Excitant de la diurèse aqueuse.

Buchu. — Antiseptique rénal non irritant.

Une cuiller à café du mélange pour une tasse d'infusion (laisser infuser 5 minutes).

Arthritisme, infections rénales, oligurie, hydropisies, goutte, gravelle, lithiases, grippe.

Laboratoire LORRAIN
ETAIN (Meuse).

TISANE HÉPATIQUE DAUSSE

Composition. — Combretum et Boldo, associés aux stomachiques végétaux.

Propriétés thérapeutiques. — Médication cholagogue, provoquant par drainage la désinfection des voies biliaires.

Indications. — Lithiase biliaire, cholécystites, congestion hépatique, ictère et tous accidents de l'hépatisme.

Mode d'emploi. — 1 à 2 tasses à café, le soir au moment de se coucher.

Prix : 8 fr. 50

Laboratoires DAUSSE
4, rue Aubriot — PARIS (IVe).

TISANE HÉPATIQUE LAHAYE

Phytothérapie hépato-biliaire.
Composition et action :

Cholérétique, grâce à la présence de boldo, de romarin et de menthe.
Cholagogue, par l'adjonction de bourdaine en faible quantité.
Diurétique, par l'action bien connue de l'Uva-Ursi.
Sédative, grâce aux vertus d'une plante de l'Inde « L'Andropogon Schœnantus ».
Infusion très parfumée et agréable au goût. Chaque tasse d'infusion peut être additionnée de sucre ou de glycérine.

Indications. — Insuffisances hépatique et biliaire, Jaunisse, Lithiase billiaire, Fièvre bilieuse hématurique. Entéro-colite muco-membraneuse. Constipation opiniâtre. Migraines. Dermatoses par dyshépatie. Cirrhose, Calculs, Hypertension.

Doses et mode d'emploi. — 1 pincée de plantes pour une tasse d'infusion. 3 à 4 tasses par jour selon les cas.
La boîte : 5 fr. 80. La triple boîte cure : 14 fr. 80

Laboratoire J.-B. LAHAYE
145, rue des Bourguignons — BOIS-COLOMBES.

TOCHLORINE

Para-toluène-sulfo-chloramide sodée.

Action antiseptique durable, par mise en liberté progressive d'hypochlorite de soude (principe de la solution de Dakin).

Présentations. — Flacons de 20 et de 100 gr. de Poudre pour préparation extemporanée des solutions.

Indications :

Antisepsie (chirurgie générale et spécialités). Purification des eaux de boisson.

Posologie :

Chirurgie générale : Solution aqueuse à 2 p. 100.
Urologie : Solut. de 0,10 à 0,50 p. 100.
Gynécologie : Sol. de 0,5 à 2 p. 100.
Stomatologie : Solut. à 1 p. 100.

Société Parisienne d'Expansion Chimique.

« SPECIA »

Marques Poulenc Frères et Usines du Rhône

21, rue Jean-Goujon — PARIS (VIIIe).

TONICARDINE GONNON

Composition :

	Par granule.
Adonidine	0 gr. 002
Convallamarine.....	0 gr. 02
Extrait de Strophantus ...	0 gr. 001
Extrait de Scille	0 gr. 004

Propriétés thérapeutiques.

Tonifie le muscle cardiaque et les artères, active la circulation sanguine et la diurèse sans élever la pression artérielle.

Indications :

Artério-sclérose, néphrites, hydropisies, angine de poitrine, myocardites infectieuses et toutes les cardiopathies asystoliques.

Avantages :

Dosage régulier. Effets thérapeutiques absolument certains et constants. Pas d'accumulation. Pas d'accoutumance. Ne provoque pas l'insomnie comme la caféine, ni la céphalée comme la théobromine.

Médicament de choix dans les intervalles du traitement digitalique et dans le cas où la digitale est nuisible et impuissante, lorsque le myocarde faiblit et que l'imperméabilité rénale augmente.

Posologie :

2, puis 3 ou 4 granules par jour loin des repas.

Prix : 18 francs (pour 20 jours environ).

Produits GONNON

14, rue Victor-Hugo — LYON.

TONIKÉINE CHEVRETIN

Sérum neuro-tonique.

Ampoules contenant chacune :

Sulfate de strychnine	1 mgr.
Cacodylate de soude	0,05
Glycérophosph. soude (Codex 1908)	0,20
Eau de mer diluée	5 cc.

Propriétés thérapeutiques. — Possède les propriétés stimulantes de l'eau de mer auxquelles s'ajoutent celles des autres éléments dont l'action tonique et reconstituante est bien connue.

Indications. — *Etats de dépression nerveuse et organique, Convalescences, Neurasthénie, Entérites, Tuberculose.*

6 ampoules de 5 cc. Prix : 14 francs.

12 ampoules de 5 cc. Prix : 22 francs.

Laboratoires L. LEMATTE et G. BOINOT

52, rue La Bruyère — PARIS.

Télégr. Chevrematte-90 Paris.

TONIMALT MONT BLANC

Composition et Caractéristiques : Reconstituant malté composé : *d'extrait de malt*, substance riche en diastases, *lait des Alpes de Savoie, miel et sucre blanc* de premier choix, *cacao pur, sels minéraux divers*. Par sa constitution chimique à base d'éléments naturels et sélectionnés, par sa préparation scientifique, le TONIMALT est un aliment complet, concentré et tonique, totalement et rapidement assimilable, à pouvoir nutritif et calorique très élevé.

Propriétés et indications : Bien digéré, même par les estomacs les plus délicats, il convient à tous les âges et est spécialement bien recommandé : aux enfants et aux adolescents qui ont besoin d'une alimentation saine et fortifiante ; — aux jeunes mères auxquelles il apporte le supplément de sels minéraux nécessaires à la bonne évolution de la grossesse. Au cours de l'allaitement, il augmente et améliore la sécrétion lactée ; — aux sportifs et aux intellectuels auxquels il permet de fournir un effort prolongé ; — aux vieillards dont les voies digestives doivent être ménagées ; — aux malades, convalescents, surmenés, débilités, chez lesquels il augmente la résistance physique, abrège les convalescences et rétablit les forces.

Posologie : Peut être consommé soit pur, soit de préférence délayé dans du lait, de l'eau, du thé ou du café, en proportions variables suivant le goût de chacun.

Présentation : Boîtes de fer-blanc de 90 grs., 250 grs., et 500 grs. net.

Conservation : Très supérieure à un an. — Tenir la boîte soigneusement bouchée dans un endroit sec.

Échantillons, littérature et prix spéciaux sur demande à la

COMPAGNIE GÉNÉRALE DU LAIT

RUMILLY (Haute-Savoie)

Société Anonyme au capital de frs 10.000.000.

TONIQUE FAVROT

Elixir reconstituant.

Composition :

Teinture de noix vomique	0,15
Arrhénal	0,02
Nucléinate de soude	0,04
Glycéro soude	0,30
Phosphate de soude	0,10
Acide phosphorique	0,10
Excipient	Q. S. p. une cuillerée à soupe.

Propriétés et indications. — Stimulant des échanges nutritifs. Faiblesse générale, anémie, débilité, surmenage, dépression nerveuse, etc.

Posologie. — Une cuillerée à soupe avant les 2 repas.

Prix : 15 francs.

Echantillons et littérature.

Laboratoires Docteur H. FERRÉ

6, rue Dombasle — PARIS (XVe).

TONIQUE GONNON

Aux Phosphoglycérates de soude, chaux et potasse.

Propriétés thérapeutiques. — Assimilation parfaite et certaine du phosphore, stimulant de l'appareil nerveux, il accélère la nutrition de tous les organes.

Indications. — Anémie, convalescence, neurasthénie, grossesse, médication infantile par excellence.

Forme et Posologie :

Vin et sirop : 2 à 4 cuill. à soupe par jour (1 cuil. = 0 gr. 20 de phosphoglycérates associés).

Granulé : 2 à 4 cuill. à café par jour (1 cuill. = 0 gr. 20 de phosphoglycérates associés).
Demi-dose pour les enfants.

Prix :

Vin et Sirop : 12 francs.
Granulé : 9 francs.

Durée moyenne de l'unité de vente :
Vin : 8 jours. — Sirop : 6 jours. — Granulé : 12 jours.

Produits GONNON
14, rue Victor-Hugo — LYON.

TONIQUE NEDA

Composition :

Phosphore ..	Nucléinate de soude	0,03
	Glycérophosphate de soude..	0,20
Arsenic	Arséniate de soude.....	0,003
Strychnine .	Teinture de Noix vomique ..	0,30
Caféïne	Teinture de kola	1
Catalyseur...	Sulfate de manganèse.....	0,02
Stomachique.	Elixir de Garus	1,50

Par cuillère à soupe.

Propriétés. — Tonique, Digestif.

Indications. — Asthénie, surmenage, convalescence, anémie, neurasthénie, innapétence.

Présentation. — Élixir en flacon de 400 cc. pour 15 jours de traitement : 18 francs.

Posologie. — 1 à 2 cuillerées à soupe à chacun des deux principaux repas.

Laboratoires DANEY

134, cours de Verdun — BORDEAUX (Gironde).

TONIQUE « ROCHE »

Reconstituant des forces physiques et stimulant de l'activité cérébrale.

Goût très agréable. Efficacité certaine.

Propriétés thérapeutiques :

Propriétés classiques de ses constituants : Acide phosphorique, Arsylène, Strychnine, Kola, complétées et renforcées par un catalyseur de choix : le Manganèse.

Indications :

Tous surmenages, Asthénies, Neurasthénie, Anémies, Prétuberculose, Convalescences, Adénopathies, etc.

Mode d'emploi et doses :

Adultes : 2 à 4 cuillerées à café par jour dans un liquide quelconque.

Enfants (de 8 à 15 ans) : demi-doses.

Enregistré au Laboratoire national de contrôle des médicaments sous le nº 504-54.

Produits
F. HOFFMANN-LA ROCHE et Cie
10, rue Crillon — PARIS (IVe).
(Tél. : Archives 91-10.)

TONIVEINE

Médication spécifique des affections veineuses.

Composition. — Association de *Sylibum marianum*, galbules de *Cupressus*, *Echinops viscosus*.

Avantages. — Effets stimulants sur les fibres lisses des veines, vaso-constricteurs et hémostatiques.
Légère excitation de la sécrétion biliaire.
Action générale sur la circulation veineuse.

Indications. — Hémorroïdes, Varices, Phlébites, Troubles de la puberté et de la ménopause.

Posologie. — XX à XLV gouttes matin et soir
X gouttes dans la grossesse.
Dès que les symptômes pénibles sont amendés, le Docteur prescrira les doses diminuées 20 jours par mois.

Prix : 10 francs, flacon de 30 cc. avec compte-gouttes.

Laboratoires BLANCHOT
15, avenue du Parc-Montsouris — PARIS (XIVe).
(Tél. : Glacière 03-09.)
Echantillons et littérature sur demande.

TONUDOL

Comprimés, granulé, injectable.

Nucléarsinate de manganèse associé aux hypophosphites de chaux et de fer.

Dose et mode d'emploi. — 2 *comprimés*, 1 mesure ou cuillerée à café de *granulé* avant chaque repas.
Injectable : 1 ampoule de 1 cc., tous les jours ou tous les 2 jours en injection intramusculaire profonde.

Indications. — Reconstituant de l'organisme indiqué dans les Surmenages, les Troubles de la Nutrition et de la Croissance, la Chlorose et l'Anémie.

Fortifie sans provoquer d'excitation.

Prix. Ampoules : 18 francs. — Comprimés : 14 francs.
Granulé : 15 francs.

Laboratoires LICARDY
38, boulevard Bourdon — NEUILLY-PARIS.
(Tél. : Maillot 17-75.)

TOPHOL

($C^{16}H^{11}N^{02}$.)

Acide phénylquinolique [2] carbonique [4].

Indications :

Toutes les manifestations douloureuses de la diathèse urique : Rhumatisme articulaire aigu et chronique, Goutte, Gravelle, Arthrites fébriles et déformantes, Névralgies, Sciatique, Lumbago.

Posologie et mode d'emploi :

Présenté en cachets et comprimés dosés à 0 gr. 50.
Suivant le cas, le TOPHOL se prend à la dose de 1 à 8 cachets ou comprimés par jour, dans de l'eau alcaline, aux repas.
Dès l'effet obtenu, diminuer progressivement la dose de 1 à 2 cachets ou comprimés par jour.

Echantillons et littérature sur demande aux

Laboratoires du TOPHOL
3, rue Condillac — GRENOBLE (Isère).

TOTAL-TONIC

Le plus complet et le plus énergique des Reconstituants.

Forme. — Elixir.

Action. — Immédiate sur les systèmes nerveux, osseux, musculaire, glandulaire et sur le plasma sanguin.

Indications. — Toutes défaillances de l'organisme, Amaigrissement, Asthénie, Anorexie, Anémies, convalescences, maladies de la nutrition, bronchites chroniques et prébacillose, neurasthénie, etc.

Composition. — Chaque cuiller à soupe contient :

Fer (citrate ammoniacal)	0,05
Manganèse (sulfate)	0,0375
Phosphate de soude	0,50
Acide phosphorique officinal	0,25
Méthylarsinate de soude	0,015
Extrait de quinquina	0,25
Teinture de noix vomique	0,25
Teinture de coca	1,25
Extrait fluide de kola	0,32

Le TOTAL-TONIC réalise une association nouvelle complète, et moderne des éléments indispensables à l'organisme défaillant.

Mode d'emploi. — *Adultes* : Une cuiller à soupe avant le repas de midi et du soir dans un peu d'eau, de vin ou de lait.

Adolescents (14 à 18 ans) : Une cuiller à dessert aux mêmes heures et de la même façon.

Enfants (au-dessus de 10 ans seulement) : Une cuiller à café dans un peu d'eau ou de lait avant le repas de midi et du soir pendant 12 jours ; arrêter 5 jours et terminer le flacon aux mêmes doses.

Prix : 16 francs.

Laboratoires B. C. L.

M. BERGER

29, faubourg de Bourgogne — ORLEANS.

Dépôt général : Office commercial pharmaceutique, 71, rue du Temple, PARIS (IIIe) — et ses succursales.

TOT'HAMÉLIS

Composition. — Hamamélis administré en nature, avec la totalité des principes actifs de la plante *fraîche* stabilisée.

Propriétés thérapeutiques. — Médication de base de l'insuffisance veineuse. Tonique de la fibre lisse et modificateur de la viscosité sanguine.

Indications. — Stases veineuses, Varices, Hémorroïdes. Etats congestifs, Hypertension.

Posologie. — *Comprimés* : 6 par jour, aux repas. *Cachets* : 2 par jour, aux repas. *Suppositoires* (Hémorroïdes) : 1 à 2 par 24 heures.

Prix :

Comprimés, Cachets : 13 fr. 50.
(pour 15 jours de traitement).

Suppositoires
(boîte de dix) : 16 francs.

Laboratoire CHANTEREAU
(Produits Innothéra)
26 *bis*, rue Dombasle — PARIS (XVe).

TOT'HEMA

Hématopoïetique total.

Composition :

1° Un Hématopoïetique nouveau correspondant aux acides aminés (histidine et tryptophane) obtenus par photoclase en partant de la molécule hémoglobine hydrolysée (lysat globulaire).

2° La TOTalité des éléments minéraux rentrant dans la composition de l'HÉMAtie, sous forme de caséinates, complètement ionisables, et nécessaires à sa régénération (dont le cuivre sans lequel le fer ne peut être assimilé).

3° De l'inosito hexaphosphate de chaux et magnésie, aliment tonique de la cellule nerveuse, toujours déficiente dans les cas d'anémie.

Indication :

Toutes les anémies et déficiences organiques simultanées ou consécutives.

Présentation :

Granulé sucré, agréable au goût (chaque cuillerée à café renferme le contenu d'une ampoule de 10 cc. de lysat globulaire et renferme de plus les éléments minéraux insolubles qui sont le complément indispensable du principe hématopoïetique).

Mode d'emploi :

Deux cuillerées à café par jour, aux repas.

TOT'HÉMA ne présente aucune contre-indication et pourrait être utilisé par doses massives dans des cas spéciaux (hémorragies).

Prix :

La boîte (correspondant à 12 jours de traitement normal) : 22 francs.

Laboratoire CHANTEREAU

Produits Innothéra.

26 *bis*, rue Dombasle — PARIS (XVe).

(Tél. : Vaugirard 30-07.)

TOURANOL

Composition. — Dionine, Pyramidon, Terpine, Benzoate de soude, Sulfogaïacolate de K, extraits de Grindelia, Aconit, Marubbe.

Propriétés. — Sédatif, Expectorant, Modificateur des sécrétions, Antispasmodique, Asepsie des voies respiratoires.

Posologie. — *Adultes* : 4 à 6 comprimés par jour. De 12 à 16 ans : 2 à 3 comprimés par jour.

Indications. — Trachéobronchites aiguës, Bronchites chroniques, Toux spasmodiques, Bronchopneumonie.

Prix : 13 fr. 50.

Laboratoires P. BASUYAUX
94, rue Pasteur — FONTENAY-SOUS-BOIS (Seine).

Echantillons sur demande :
Société d'Expansion Thérapeutique,
46, faubourg du Temple — PARIS (XIe).

TOURANYL

Composition. — Dionine, aconit, grindélia, sulfogaiacolate de potassium, benzoate de soude, terpine, extrait de marrube, monosulfure de sodium, amidopyrine.

Propriétés. — Sédation et asepsie des voies respiratoires, sédatif antispasmodique, désinfectant, modificateur des sécrétions, expectorant, antinévralgique.

Indications. — Trachéo-bronchites aiguës, bronchites chroniques, toux spasmodiques, bronchopneumonie, emphysème, laryngite.

Présentation . — *Comprimés* : 10 francs la boîte de 25 comprimés.

Posologie. — *Adultes* : 2 à 6 comprimés par jour ; de 12 à 16 ans : 2 à 3 par jour.

Laboratoire P. BASUYAUX
94, rue Pasteur — FONTENAY-SOUS-BOIS

TRACHÉDRINE

(Ancien MIROXYL Gouttes).

FORME GOUTTES

Composition. — Méthylarsinate de Codéine associé à l'éther de Kay et au Chlorhydrate d'Ephédrine. Action renforcée par l'adjonction de teinture de serpolet, thym, gélsemium, grindelia, drosera ; ballote, Miroxylon Pereirae.

Indications thérapeutiques. — Toux spasmodique et quinteuse en général. Coqueluche, Grippe, Toux rebelles et nerveuses, Asthme, Toux émétisante, Toux laryngée, Médication symptomatique de l'adénopathie trachéo-bronchique.

Mode d'emploi. — A absorber loin des repas dans un liquide tiède sucré de préférence : tisane béchique, eau, grog ou lait.

Adultes : XL à L gouttes à renouveler
3 fois le 1er jour. — 4 fois le 3e jour. — 5 fois à partir du 6e jour.
Ne pas dépasser 6 fois par 24 heures.

Enfants :
V gouttes de 1 à 2 ans. — VIII gouttes de 2 à 3 ans. — X gouttes de 3 à 5 ans.
XV gouttes de 5 à 7 ans. — XX gouttes de 8 à 10 ans.
A renouveler 3 fois par jour.

Augmenter ces doses de II gouttes par jour, jusqu'à doubler les doses initiales, comme doses maxima.

Prix : 15 francs.

Laboratoires TAVERNIER
32, rue de l'Ouest — PARIS. (Tél. : Ségur 08-19 et 08-13.)

TRAITEMENT AMBULATOIRE

du Praticien.

Indications. — Le Traitement ambulatoire du Praticien doit être appliqué sur les ulcères de jambes par le médecin. Au moment des périodes aiguës des affections suivantes : phlébites, scepticémie veineuse, périphlébites ou ulcères trop infectés, il serait prudent de surseoir à l'application du traitement.

Propriétés. — L'application de cette méthode, suivant les concepts de P. Bourggraff, assure :

1° La reprise obligatoire de l'activité du malade dès l'institution du traitement.

2° La suppression complète des douleurs dues à l'ulcère de jambe et partant la disparition de l'insomnie.

3° La guérison rapide de l'ulcère (dans la généralité en quelques semaines).

Composition. — Le traitement se compose de :

1° Une poudre noire dénommée « Axyol ».

2° Une pâte blanche « Bioxyol ».

3° Une pâte grise « Oxythyol ».

4° Une bande dite « du Praticien » élastique à double enrobage assurant le coefficient optimum de contention, coefficient bien loin d'être indifférent. Elle active les échanges nutritifs au niveau des veinules et de l'ulcère.

Technique. — L'application du Traitement du Praticien doit être faite avec minutie. La citation du docteur Dekeyser, Professeur de Dermatologie à Bruxelles, convaincra nos confrères :

« J'insiste sur la nécessité d'appliquer le traitement selon les règles prescrites si l'on veut obtenir un résultat. J'ai eu l'occasion de voir un cas où l'on avait appliqué ce traitement sans en observer scrupuleusement la technique. Le résultat fut déplorable. Depuis que je le traite selon la méthode décrite, l'amélioration s'accentue chaque jour ».

Prof. DEKEYSER.

Littérature sur demande aux

Laboratoires du Praticien

HUSSIGNY-GODBRANGE (M.-et-M.).

TRAPHÉINE

Indications. — Puissant tonique : action rapide dans tous les cas de convalescence, anémies, prétuberculose.

Forme. — Poudre agréable au goût, à diluer dans un verre d'eau.

Composition. — Association synergique : Acide phosphorique-Kola caféinée, en milieu marin.

Posologie :

Adultes : Deux fois par jour aux principaux repas, une cuillerée à soupe dans un verre d'eau ordinaire.

Enfants : Deux cuillerées à café de la même façon, suivant avis du médecin.

Aucune contre-indication.

Prix de la boîte
pour un traitement d'une semaine : 15 fr. 80.

Laboratoires S. I. C. A.
R. MICHY, Pharmacien
13, rue Beudant — PARIS (XVIIe).
(Tél. : Wagram 75-75.)

Enregistré au Laboratoire National de contrôle des médicaments sous le n° 1248-2.

TRÉPARSOL

Acide formyl-méta-amino-para oxyphénylarsinique.

Indications :

Syphilis, à tous les âges (nourrissons, enfants, adultes), et à toutes les périodes de la maladie (Hérédo-Syphilis, Syphilis primaire, secondaire, tertiaire, Para-Syphilis).

Dysenterie amibienne. Le Tréparsol est un véritable spécifique de cette affection, qu'il guérit en détruisant les Amibes et les Kystes amibiens.

Protozooses intestinales, Diarrhée des Tuberculeux, entéro-colites diverses (d'origine parasitaire ou infectieuse).

Pian et toutes Spirochétoses : Angine fuso-spirillaire de Vincent, etc.

Présentation :

Tubes de 30 comprimés dosés à 0,25 (dosage adultes). Prix : 22 francs.
Tubes de 40 comprimés dosés à 0,10 (dosage enfants). Prix : 13 fr. 20.
Tubes de 60 comprimés dosés à 0,02 (dosage nourrissons). Prix : 11 francs.

Posologie :

Adultes : 1 à 4 comprimés par jour.
Enfants : 0,01 à 0,02 cg. par jour et par kilog.

Mode d'emploi :

Traitement *discontinu* (3 à 4 jours consécutifs par semaine), et *progressif* (commencer par des doses faibles et augmenter de semaine en semaine).

Dépôt : Pharmacie Générale
LECOQ et FERRAND.
54, rue de la Chaussée-d'Antin — PARIS.

Laboratoire
L. LECOQ et F. FERRAND
14, rue A.-Briand — LEVALLOIS (Seine).

TRÉPHONYL

(L'Hépatothérapie associée à la Sérothérapie et aux Tréphones embryonnaires.)

Composition. — Extrait de foie fœtal, Suc embryonnaire, Sérum hémopoïétique.

Mode d'action. — Par l'extrait hépatique fœtal et le sérum hémopoïétique, constitue la médication de choix de *toutes les Anémies même les plus graves.*

Par les Tréphones du suc embryonnaire, accélère la croissance et assure la régénération des tissus.

Indications. — *Toutes les Anémies, même les plus graves. Toutes les déficiences organiques* : convalescences difficiles ; retards dans le développement ou la croissance chez les enfants.

Présentation. — 1° Boîte de 6 flacons-ampoules de 10 cc. ; 2° Boîte de 10 flacons-ampoules de 5 cc. ; 3° Flacon de sirop de 300 grammes.
Pour un traitement de 6 jours environ
Prix : 18 francs.
4° Coffret de 18 flacons-ampoules de 10 cc.
Pour un traitement de 3 semaines
Prix : 50 francs.

Laboratoires du Dr ROUSSEL
97, rue de Vaugirard — PARIS (VIe).
(Tél. : Littré 68-22, 23, 24.)

TRÉPOL

Traitement bismuthique de la syphilis. Médication intramusculaire en ampoules stérilisées (3 cc.).

Spirillicide à base de tartrate basique de bismuth renfermant environ 80 p. 100 de Bi en suspension huileuse.

Adopté par l'Assistance publique et le Ministère de l'Hygiène.

La boîte de 12 ampoules : 36 fr. ; de 6 : 20 fr.

Pour tous renseignements sur le mode d'emploi, la technique et la littérature de cette préparation, s'adresser aux

Laboratoires pharmaceutiques
L.-G. TORAUDE,

Docteur en Pharmacie de l'Université de Paris.
Lauréat de l'Institut et de l'Académie de Médecine.
22, rue de la Sorbonne — PARIS (Ve).
(Tél. : Odéon 73-92.)

TRICALCINE

A base de sels calciques rendus assimilables, phosphates tribasiques, carbonates et autres sels de chaux et de magnésie nécessaires à l'organisme.

Propriétés thérapeutiques. — Recalcification de l'organisme (Formule et théorie de Ferrier-Sergent).

Indications. — Tuberculoses pulmonaire, osseuse, péritonite tuberculeuse, Rachitisme, Lymphatisme, Scrofulose, Grossesse, Allaitement, Troubles de la dentition, Fractures.

Doses et mode d'emploi. — Tricalcine pure.

Adultes :

Poudre : 1 cuiller mesure.	Avant ou pendant chacun des trois repas
Cachets : 1 cachet.	
Comprimés : 1 comprimé.	
Granulés : 2 cuillers mesure.	
Tablettes chocolat : 2 tablettes.	
Tricalcine adrénalinée : 1 cachet.	
— méthylarsinée : 1 cach	
— fluorée : 1 cachet.	
Tricalcine Irradiée : 1 cachet ou 1 cuillerée à café de granulés.	

Tricalcine injectable : 1 ampoule, par jour : pendant 12 jours.

Tricalcine Opothérapique (1) 2 drag. ou 2 cuillers à café de granulés aux 3 repas.

Enfants : moitié de ces doses.

Prix au public : poudre, granulés, cachets, chocolat : 14 fr ; comprimés : 12 fr ; Méthylarsinée, adrénalinée, florée et opothérapique : 16 francs.

Pour traitement de 3 semaines à 1 mois.

(1) La formule de la Tricalcine opothérapique a été établie d'après les travaux les plus récents des auteurs français et étrangers sur le métabolisme du calcium Cette formule d'association pluriglandulaire est composée des meilleurs fixants endocriniens du calcium, Association Parathyroïdes, Surrénales, Thymus, Foie, Rate, Moelle osseuse.)

Autorisé par les *Assurances sociales*

Laboratoire des Produits SCIENTIA
Dr E. PERRAUDIN, pharmacien
21, rue Chaptal — PARIS.
(Tél : Trinité 29-29)

TRICARBONE LEFRANC

Granulé fondant, d'une saveur agréable.

Composition :

Charbon animal purifié	10 gr.
Charbon végétal purifié	10 —
Charbon végétal activé	10 —
Benzonaphtol	5 —
Héxaméthylène tétramine	2 —
Sacchar. Ess. menthe	Q. S. pour 100 gr.

Indications. — Infections du tube digestif, de la vessie, du foie, pyrosie, aérophagie, flatulences, colibacillose, gastro-entérite, grippe à forme intestinale et états intestinaux toxi-infectieux, appendicite chronique.

Posologie. — 1, 2 à 3 cuillerées à café avant ou après le repas.

Prix : 12 francs la boîte de 40 cuillères à café environ.

Laboratoire de chimie appliquée de Nanterre.

G. LEFRANC, Pharmacien

31, rue du Chemin-de-Fer — NANTERRE (Seine).
(Tél. : Malmaison 11-97.)

TRIDIGESTINE DALLOZ

Composition. — Les trois ferments digestifs essentiels à leur maximum d'activité physiologique sous une forme qui assure l'intégrité complète de leur pouvoir digestif.

Forme. — Granulé.

Indications. — Dyspepsies par insuffisance sécrétoire.

Dose. — 1 à 2 cuillerées à café après les repas.

Le flacon : 12 fr. 50.

Laboratoire DALLOZ

13, boulevard de la Chapelle — PARIS (X^{e}).

TRIGLANDINE

Composition et forme. — Dragées, Ampoules de 1 cc. et 3 cc. Thyroïde, Hypophyse, Ovaire (glandes totales desséchées sous vide profond à basse température).

Propriétés thérapeutiques. — Entraîne régulièrement le redressement du système endocrinien dans son ensemble, par l'administration des 3 glandes nobles, thyroïde, hypophyse, ovaire.
Régulateur du cœur périphérique.

Indications. — SYNDROMES ENDOCRINIENS SPECIAUX de la femme : Stérilité, Trouble de l'appareil génital, Hypertension de la Ménopause et des dysendocriniens, rhumatismes endocriniens ; ASTHENIES ENDOCRINIENNES FEMININES ; Troubles de circulation.

Posologie. — 1 à 3 dragées par jour pendant 10 jours par mois environ ; 1 ampoule de 1 ou 3 cc. par jour, suivant le cas.

Prix : *Ampoules* (6), 1 cc., 18 francs ; 3 cc., 25 francs.
Dragées (50), 25 francs.

Laboratoires BOUTY
3, rue de Dunkerque — PARIS.
(Tél. : Nord 32-52. 2 lignes.)

TRILUÉS

Le moins toxique des arsenicaux trivalents employés en syphilithérapie, présenté en solution toute préparée, injectable par *voie intramusculaire* et *endoveineuse*.

Adopté par le Ministère de la Santé publique.

Composition. — Le TRILUES est le diéthylène iminoglucylarsénophényl amine mono-méthylène sulfoxylate de sodium (travaux de M. Auger, professeur à la Sorbonne, du prof. Robin, de J. Buttner, A. Carteaud, etc.).

Indications. — 1° Syphilis : traitement d'assaut, traitements mixtes, traitement de consolidation et cures abortives.
2° Fièvres récurrentes, Paludisme, Pian, Fièvre typhoïde, Spirochétoses, Trypanosomiases, Kala-azar, Pyorrhée alvéolaire, Angine de Vincent.

Posologie. — Ampoules de 5 cc. de solution préparée d'avance suivant 6 concentrations (doses croissant de 0,22 en 0,22) :
0,22, 0,44, 0,66, 0,88, 1,10, 1,32 correspondant à 0,15, 0,30, 0,45, 0,60, 0,75, 0,90 d'Arsénobenzène.

Spécifier : Endoveineux ou Intramusculaire.

Prix (boîte de 1 ampoule) : 4, 6, 8, 10, 12, 14 francs, selon la dose.

Laboratoires SFÉAT
15, rue Catulienne — SAINT-DENIS (Seine).

TRINITRINE CAFÉINÉE DUBOIS

(Dragées blanches à noyau Mou.)

Composition. — Chaque dragée est rigoureusement dosée à :

Trinitrine au centième ..... II gouttes (3 cgr.).
Caféine..... 2 centigrammes.

Propriétés et indications thérapeutiques. — *Vasodilatateur puissant à diffusion instantanée et action immédiate*, ne provoquant aucun phénomène réactionnel. Médicament de choix de l'*Angine de Poitrine*, *l'Asthme Cardiaque*, *l'Œdème Pulmonaire*.

Mode d'emploi. — Ces dragées doivent être *croquées* : leur noyau mou facilite leur absorption rapide et permet d'obtenir la diffusion instantanée des principes actifs et par là même une action immédiate.
Croquer une, deux ou trois dragées (à quelques minutes d'intervalle), au moment des accès. Dose maxima : 10 dragées par 24 heures.

Etui de 60 dragées : 15 francs.

Laboratoires LALEUF
51, rue Nicolo — PARIS (XVIe).

TRINITRINE-PAPAVÉRINE LALEUF

(Dragées roses à Noyau Mou.)

Composition. — Chaque dragée est rigoureuse nent dosée à :

Trinitrine au centième ..... II gouttes (3 cgr.).
Chte Papavérine..... 5 milligrammes.

Propriétés et indications thérapeutiques. — Association synergique hypotensive et analgésique, à diffusion instantanée et action immédiate, ne provoquant aucun phénomène réactionnel.
Spécialement indiquée dans : *Angine de Poitrine*, *Asthme cardiaque* et *pulmonaire*, *Aortites*, *Artérites*, *Urémie*.

Mode d'emploi. — Ces dragées doivent être *croquées* : leur noyau mou facilite leur absorption rapide et permet d'obtenir la diffusion instantanée des principes actifs et par là même une action immédiate.
Croquer une, deux ou trois dragées (à quelques minutes d'intervalle) au moment ou en prévision des accès. Dose maxima : 10 dragées par 24 heures.

Etui de 60 dragées : 20 francs.

Laboratoires LALEUF
51, rue Nicolo — PARIS (XVIe).

TRINITRINE ROUSSEL

Composition :

Comprimés nos I, II, III correspondant à I, II ou III gouttes de la solution au 1/100e.

Indications :

Hypertension : Crises douloureuses des aortiques, angine de poitrine, asthme cardiaque.

Doses et mode d'emploi :

Au moment des crises, laisser fondre sur la langue un comprimé. (Deux à 6 par 24 heures.)

Prix : 8-9-10 francs.

Pharmacie ROUSSEL

10, rue Washington — PARIS (VIIIe).

(Tél. : Élysées 62-27.)

TRINITRINE VICARIO

En petits comprimés d'une désagrégation rapide et complète, d'une assimilation certaine contenant I, II et III gouttes de la solution alcoolique au centième.

Boîtes de 60 comprimés à I, II ou III gouttes.

Dose. — De II à VI gouttes par jour.

Propriétés thérapeutiques. — Médicament vasodilatateur et hypotenseur. Exerce sur le système nerveux une action analogue à celle du nitrite d'amyle, moins violente et plus durable.

Indications. — Aortite, Angine de poitrine, Prescléroses, Artério-sclérose, Anémie cérébrale, Céphalalgies, Asthme, Maladie de Stokes-Adams, etc.

Prix. — Boîte de 60 comprimés : 6 francs.

Pour éviter toute confusion, prescrire Trinitrine « Vicario ».

Laboratoires VICARIO

17, boulevard Haussmann — PARIS (IXe).

TRINIVÉRINE

Angine de poitrine
Dragées vertes à noyau mou.

Composition. — Trinitrine au centième (vaso-dilatateur) II gouttes. Chlorhydrate de papavérine (antispasmodique), 0,005. Caféïne (tonicardiaque vaso-dilatateur des coronaires), 0,06.

Indications. — Angine de poitrine, Cardialgie des aortiques, des hypertendus, Crises vasculaires (Pal), Angiospasme des artérites, de l'hypertension (éclipses), Asthme cardiaque.

Mode d'emploi. — Croquer une dragée pour prévenir ou calmer l'accès. Si nécessaire croquer 2 ou 3 comprimés à quelques minutes d'intervalle. Ne pas dépasser 10 dragées par 24 heures.

Prix : 15 francs.

Émile MONAL
Docteur en Pharmacie
13, avenue de Ségur — PARIS (VIIe).
(Tél. : Invalides 52-73 et 74.)

TRIRADOL

Association d'Iode organique, de menthol, de camphre et d'éléments radioactifs.

Indications. — Adénopathies cervicales et trachéo-bronchiques. Affections pulmonaires chroniques. Toute tuberculose pulmonaire et pleurale à évolution lente et à lésion limitée. Toute tuberculose chirurgicale.

Contre-indications. — Tuberculose évolutive rapide, néphrite, insuffisance hépatique, etc.

Posologie. — 1 ampoule par jour ou 2 à 6 globules pendant 15 jours par mois.

Boîte de 10 ampoules : 20 francs.
Flacon de 60 capsules : 20 francs.

Laboratoire G. FERMÉ
22, rue de Turin — PARIS (VIIIe).

TRISALYL

Indications. — Traitement de la maladie rhumatismale. Rhumatisme articulaire aigu et toutes ses complications.

Composition. — Salicylates chimiquement purs de sodium, potassium et calcium, associés dans les proportions physiologiques du sérum de Ringer-Loocke.

Propriétés. — Le Trisalyl réalise l'association salicylée isoïonique au sang, permettant l'emploi massif, continu, sans contre-indications ni intolérance, du Salicylate.

Formes :

Voie buccale : Solution dosée à 1 gr. 50 par cuillerée à soupe (20 fr. 250 cc.).

Voie veineuse : Ampoules I. V. 20 francs.

8 ampoules	10 cc.....	0 gr. 50	par ampoule.		
8	—	10 —.....	1 gr.	—	—
4	—	20 —.....	2 gr.	—	—

Posologie :

Voie buccale : à partir de 3 cuillerées à soupe, monter à 6 cuillerées pro die.

Voie veineuse : d'abord 0 gr. 50, puis 1 gr., puis 1 gr. 50 par injection intraveineuse : 2 injections par 24 heures.

Traitement d'entretien. — Moitié des doses ci-dessus ; au bout d'un certain temps, n'employer que la voie buccale.

TRAITEMENT EXTERNE ADJUVANT.

BAUME TRISALYL

Composition. — Salicylate de glycol, Salicylate d'ammonium, Salicylate d'antipyrine, excipient non gras.

Indications. — Traitement externe des rhumatismes, lumbagos, douleurs, etc...

Propriétés. — Association d'un éther salicylique, absolument non irritant, au salicylate d'analgésine, calmant et antipyrétique. Absorption favorisée par salicylate d'ammonium. Excipient non gras. S'enlève à l'eau

Mode d'emploi. — Onctions douces 2 fois par jour, in loco dolenti (le grand tube : 15 fr.).

J. OLIVE, Pharmacien
14, rue des Minimes — PARIS (IIIe).
(Tél. : Archives 03-94.)

TRISEPTINE

Granulé de charbon animal uroformine, citraté, pepto-magnesié, de goût très agréable.

Admise dans les Hôpitaux. Adoptée par les Ministères de la Marine et des Colonies après expérimentation.

Propriétés Thérapeutiques. — Excellent antiseptique des voies digestives, biliaires et urinaires, cholérétique et cholagogue, absorbant des gaz et des toxines, désensibilisant diurétique, prévient la formation des calculs biliaires.

Originalité. — Emploi du citrate de soude qui fait passer le sulfate de magnésie à l'état de citrate non irritant et qui, se transformant en carbonate dans l'organisme et associé aux benzoates de lithine et de soude, fluidifie la bile et les secrétions, facilite la solution biliaire du cholestérol et modifie le PH biliaire dans le sens de l'alcalinité, ce qui aide à la stérilisation du milieu.

Produit d'une innocuité parfaite ayant à la fois une action antiseptique, cholérétique, cholagogue, absorbante, désensibilisante et diurétique.

Indications. — Auto-intoxication et auto-infection intestinales avec leurs innombrables conséquences ; infections des voies digestives, biliaires et urinaires (cholécystite, colibacillose, entérite, cystite, furonculose, etc...), lithiase biliaire.

Posologie habituelle :

Adultes : 1 à 4 cuillerées à café par jour.

Enfants : 1/2 à 2 cuillerées à café par jour, suivant l'âge. Une heure environ avant les repas ou le matin à jeun et le soir en se couchant. Croquer et boire un peu d'eau aussitôt après ou délayer dans un peu d'eau.

Laboratoires G. LAMBERT O. ✲, Docteur en Pharmacie
6, rue de Longchamp, 6 — VICHY (Allier).

TRYNOL

(Comprimés.)

Forme pharmaceutique et composition. — Comprimés à base de silicate de soude, sels sodiques décholestérinisants, Gui, Parenchyme hépatique et thyroïdien.

Propriétés et avantages. — Abaissant la tension artérielle, dissolvant la cholestérine et décalcifiant les parois artérielles, il tend à rendre de la souplesse aux artères, en empêchant les formations scléreuses.

Indications. — Artériosclérose, Athérome, Vertiges, Troubles circulatoires, etc.

Mode d'emploi. — 6 comprimés par jour le matin à jeun ou 3 à midi et 3 le soir, de préférence avec une infusion rafraîchissante.

Prescription. — 1 boîte comprimés Trynol.

Prix : 15 francs.

Les Laboratoires A. FALVY
Licencié ès sciences,
Ex-interne lauréat des Hôpitaux de Paris.
40, rue des Acacias — PARIS (XVIIe).

TUBÉROL

TUBÉROL (pur).

Forme. — Liquide.

Composition. — Association complexe d'Essences balsamiques pures.

Indications. — Toutes affections des poumons, broncho-pneumonies, bronchites purulentes, coqueluche, tuberculose, etc.

Mode d'emploi. — En enveloppements thoraciques : avec gaze hydrophile imbibée et en inhalations.

Prix : le flacon, 24 fr. 50 et 14 fr. 50.

TUBÉROL (onguent).

Composition. — Tubérol + Excipient adhésif.

Indications. — Fin de broncho-pneumonie, bronchite légère, coqueluche, engorgements ganglionnaires.

Mode d'emploi. — En onctions de la poitrine ou des ganglions. Recouvrir de papier brouillard.

Prix : 11 fr. 90.

TUBÉROL (Oléo).

Forme. — Solution huileuse.

Composition. — Tubérol + Huile stérilisée.

Indications. — Affections naso-pharyngées, oreillons, coqueluche, grippe, rhumes, etc.

Mode d'emploi. — En pulvérisations et instillations nasales. Badigeonnage dans oreillons, coqueluche, scarlatine.

Prix : 11 fr. 90.

TUBÉROL (injectable).

Forme. — Ampoules.

Composition. — Tubérol + Benzoate de Benzyl + Huile d'Olive stérilisée éthéro-camphrée.

Indications. — Complément intensif du Tubérol dans bronchites fétides, pneumonies, coqueluche, tuberculose.

Mode d'emploi. — 1 à 6 ampoules par jour suivant gravité.

Prix : *ampoules* de 5 cc. : 25 fr. 50 ; 2 cc. : 22 francs.

TUBÉROL (Sirop).

Composition. — Tubérol + véhicule.

Indications. — Antiseptique des voies respiratoires. Calme la toux.

Mode d'emploi. — *Adultes* : 3 à 4 cuillerées à soupe par jour.

Enfants : 3 à 4 cuillerées à café.

Prix : 15 francs.

Laboratoires E. BOUTEILLE
23, rue des Moines — PARIS (XVIIe).
(Tél. : Marcadet 04-02.)

TUBES BLACHE

Toutes formules en pommades pour l'Ophtalmologie à partir de 7 fr. 25.

Liste des principales préparations :

Aminothionine Westermann, Analgo-contractine, Analgo-Mydriatine, Argovyl, Aristol, Bleu de Méthylène, Cadmio-Zinc, Campho-Cuivre, Chaulmocuprine, Chlorhydratine, Colorants composés, Compositol, Contractine, Dioptrol, Hydrargyre composé, Ichto-Zinc, Iodoforme, Iodure alcalino-calcique, Kinargol, Oxy-arsine Hg, Oxyde Hg, Ortho-Paléocaline, Paléocaline, Phocéol, Précipité blanc, Thiosulfol cadique, Thiosulfol hydrargyrique, Zircotanyl, etc.

TUBES CHAUVIN

Toutes formules en pommades pour l'Oto-Rhinologie et pour la Dermatologie.

Série *Rhino* pour le nez, à partir de 11 fr. 50.

Série *Oto* pour les oreilles, à partir de 12 fr.

Série *Dermo* pour la peau, à partir de 12 fr.

Autres spécialités des Établissements Alfred Chauvin.

Acoégénol 20 fr. ; Acoégénol éphédriné 25 fr. ; Acoégénol opothérapique 25 fr. ; Atropophédrine 10 fr. ; Crème au Collohirtol, 12 fr. ; Dépuratif Chauvin (aux hyposulfites), 16 fr. ; Ergophédrine, 20 fr. ; Gouttes Chauvin à l'Audisclérocurine, 25 fr. ; Gouttes Chauvin à la Sclérocurine, 18 fr. ; Laborol, 14 fr. ; Laborol phosphoré, 16 fr. ; Lactoscoparine, 25 fr. ; Paratyl, 20 fr. ; Pré-Paratyl, 16 fr. ; Phocéol interne, 20 fr. ; Sirop Chauvin à l'Adréno-éphédrine, 20 fr. ; Sirop de Sozopeptone éphédriné, 25 fr.

Établissements Alfred CHAUVIN
AUBENAS (Ardèche).

TUBES DULCIS
POMMADES ASEPTIQUES

Argolène (1, 5, et 10 p. 100) : Bactéricide, conjonctivites aiguës.
Aristol (1, et 2 p. 100) : Antiseptique.
Asepto-Bismuth (5 p. 100) : Bactéricide puissant, non irritant, inodore.
Atropine (0,50 et 1 p. 100) : Mydriatique.
Bleu de Méthylène (0,50 et 1 p. 100) : Colorant asepti-sant, indolore.
Cadmiol-Zinc (1 p. 100) : Conjonctivites à diplobacilles.
Calomel (5 p. 100) : Antiseptique, résorbant.
Cuprinol (1, 2 et 5 p. 100) : Conjonctivites chroniques.
Cuproléine (5 p. 100) : Trachome à toutes ses périodes.
Dionine (2 p. 100) : Lymphagogue, analgésique profond.
Etogkan (1 p. 100) : [remplacé par **Kilogan**] Antisepti-que non irritant.
Eserine (Sulfate 0,50 p. 100) : Myotique.
Huile de Chaulmoogra : Trachome.
Ichtyol-Zinc : Blépharites.
Iodo-Calcique : Cataracte.
Iodo-Rubidium : Cataracte.
Iodoforme (1, 2 et 3 p. 100) : Antiseptique.
Kilogan (anciennement Ektogan) Antiseptique non irritant.
Myosine faible : Myotique.
Myosine forte : Myotique puissant.
Mydriasine : Mydriatique énergique.
Novoptine : Ulcères à pneumocoques.
Oxyde Orangé de Mercure (1, 2, 3, 4 et 5 p. 100) : Antiseptique résorbant.
Oxyde de Zinc (5 p. 100) : Blépharites.
Ophtalmoforme (1, 2 et 3 p. 100) : Antipurulent.
Pilocarpine (1,2 p. 100) : Myotique.
Précipité blanc (1, 2, 5 p. 100) : Antiseptique résorbant.
Rouge écarlate (5 p. 100) : Cicatrisant.
Sédoléine (Brûlures des paupières et de la conjonctivite).
Thiosinamine (1 p. 100) : Opacités de la cornée.
Xéroforme (5 p. 100) : Antipurulent.
Polyvaccin-Antivirus Dulcis : Immunisent les cel-lules en contact et stérilisent le foyer infecté, sans réac-tion locale ni générale. Pommade Type Ophtalmo et Type Oto-Rhino.
Ampoules de 2 cc. Type Ophtalmo et type Oto-Rhino.
Pilules Cytogénol Dulcis

Laboratoire du Docteur FERRY
MONTE-CARLO

TUBES DU Dr GUIRAUD

Ex-Pharmacien des Hôpitaux de Bordeaux
(Anciennement tubes DAVIEL).

POMMADES OPHTALMIQUES

munis d'une canule spéciale permettant l'introduction directe de la pommade dans l'œil.

TOUTES FORMULES

Spécialement recommandées : Pommades à l'aristol, à l'oxyde jaune orangé et à l'atropine. Obtenues par dissolution préalable de la substance active et évaporation du solvant, ce qui assure un état de division extrême et une puissance d'action considérable.

Prix : 9 et 10 francs.

Echantillons sur demande.

Laboratoire SPES GUIRAUD

10, impasse Milord — PARIS (XVIIIe).

(Tél. : Marcadet 37-98.)

TUBES OPHTALMOLOGIQUES FERLUX

1° Tubes RATIO

Tubes Hydrargyl, Aseptoforme, Halocalcine, Bléphargyl, Mydriatique de Montpellier, Myotique de Montpellier, Tracholéol.

2° Tubes Ferlux classiques.

Huile de Chaulmoogra, Chaulmoogra-Butelline.
Oxyde de mercure orangé, 1, 2, 3, 4 et 5 p. 100.
— jaune, 1, 2, 3, 4 et 5 p. 100.
Iodoforme, Calomel, Précipité blanc. Ethyl-hydrocupréine (optochin), (I Na + $CaCl^2$), Ichtyol-oxyde de zinc, Thigénol-oxyde de zinc, etc., etc.

Produits Orhino :

Pour Otorhinolaryngologie.

Prix moyen : 10 francs.

Laboratoires RHINOPHTA
G. Bousquet, Docteur en Pharmacie — ALBI.

TUBES STRANA

Pommades ophtalmiques.
en tube breveté.

Toutes formules, à partir de 9 fr. 75 le tube,

Liste des préparations. — Argyrol, Atropine, Bleu de méthylène, Cadmio-Laro-Zinc, Calomel, Dionine, Eserine, Ichtyol. Ichtyol-Zinc, Iode-Calcium, Mydratique puissant, Myotique puissant, Noviforme, Noviforme-Atropine, Optochine-Hydrochl., Zimmer, Optochine-Scopolamine, Oxyde jaune de Mercure, Oxyde Jaune de Mercure, Atropine, Oxyde de zinc, Pantocaïne, Pilocarpine, Précipité blanc, Rouge Ecarlate, Sulfate de cuivre, Sulfate de Zinc-Larocaine, Targésine, Xéroforme.

Laboratoires SALANTALE
STRASBOURG

TULLE GRAS LUMIÈRE

Pansement indolore de toutes plaies (des plus bénignes aux plus graves).

Double la vitesse de cicatrisation.

Il peut être prescrit aux accidentés du travail.

Constitution. – Carrés de tulle imprégnés d'une composition grasse à base de baume du Pérou, qui lui communique des propriétés désodorisantes, kératoplastiques (activation considérable de la cicatrisation).

Propriétés. — Evite l'adhérence des pièces de pansement aux plaies. Se détache aisément sans provoquer de douleur ni d'hémorragie, évite l'arrachement des bourgeons, respecte leur tissu fragile et supprime totalement la douleur du décollement des compresses, douleur souvent intolérable chez les amputés ou les grands *brûlés*, par exemple.

Le **Tulle gras Lumière** permet d'abréger la durée de la cicatrisation dans des limites très importantes.

Présentation. – Le **Tulle gras Lumière** est présenté en carrés de dimensions fixes :

0m10 × 0m10.	Boîte de	10	compresses.	Prix : 15 francs.
0m10 × 0m10.	–	20	–	– 22 francs.
0m10 × 0m10.	–	30	–	– 27 francs.
0m22 × 0m22.	–	30	–	– 110 francs.

Ces carrés de tulle que l'on applique directement sur les plaies sont superposés dans une boîte métallique, séparés les uns des autres par des carrés de papier. Le tout est ensuite stérilisé à l'autoclave à 120°.

Mode d'emploi – Placer un carré de **Tulle gras** sur la plaie, appliquer par-dessus le pansement stérilisé.

LABORATOIRES LUMIÈRE — 45, rue Villon — LYON.

TULLE ROSE BESLIER

Pansement gras.

Constitué par un carré de 13 × 13 imprégné d'un mélange plastique à base de Microcidine, Baume du Pérou, Huile essentielle de Verveine, Thym, Niaouli, Pélargonium.

Le **Tulle Rose Beslier** est un cicatrisant énergique ; il permet le renouvellement indolore des pansements sans arrachements des bourgeons charnus, sans hémorragies.

Il assure des cicatrices souples, sur les brûlures, plaies par vésication, ulcères variqueux, plaies atones, plaies infectées, phlegmons, abcès, etc...

Le **Tulle Rose Beslier** est livré en boîtes de 10 carrés de 13 × 13.

Prix : 7 francs la boîte.

M. COQUELU, Pharmacien-Fabricant
DIGOIN (S.-et-L.).
(Tél. : 45.)

TUXYL

Le médicament complet de la toux

Composition :

Méthylarsinate de codéine : modérateur électif de l'hyperexcitabilité de la muqueuse trachéo-bronchique.

Sulfogaïacolate de potassium : modificateur des sécrétions bronchiques, cicatrisant des muqueuses, excite la phagocytose.

Drosera : antispasmodique spécifique de la quinte.

Erysimum : stimulant béchique.

Extrait bulbaire : mordanceur des centres nerveux de la toux.

Indications. — Toux spasmodique, Toux nerveuse, Toux émétisante, Toux laryngée, Toux des tuberculeux, Bronchite, Médication symptomatique de l'adénopathie trachéo-bronchique.

Posologie. — 2 à 6 comprimés par jour.

Prix : 12 francs.

Lab. HORMOS, 20, r. de Paris, — POISSY (S.-et-O.).

UCLARSYL

Novarsenobenzol Codex, Voie intraveineuse.

Rigoureusement pur, instantanément soluble. Maximum de tolérance.

Poudre d'un jaune très clair, en ampoules scellées sous vide.

Syphilis à toutes les périodes. Traitement d'attaque et d'entretien.

Doses unitaires de 15 à 90 cgr. par fractions successives de 15 cgr.

Prix au public, suivant doses, de 2 francs à 11 fr. 20.

Usines chimiques des Laboratoires français
89, rue du Cherche-Midi — PARIS (VIe).
(Tél. : Littré 58-43.)

Dépositaire :

Laboratoire et Pharmacie A. MILLET
5, rue Ambroise-Thomas — PARIS (IXe).
(Tél. : Provence 58-43.)

ULCÉOBALNÉINE

Poudre spéciale pour bains de jambe antivariqueux.

Alcalino-sodique-silicatée.

Par leur action sédative sur l'élément nerveux les bains à l'Ulcéobalnéine :

Calment les douleurs variqueuses, arrêtent l'évolution des varices et en diminuent le volume ; font résorber l'œdème et l'empâtement ; guérissent les congestions variqueuses et périphlébitiques.

Un bain de jambe de 30 minutes à 36° tous les jours pendant 24 jours.

Une boîte pour 4 bains de jambe.
Prix : 7 francs.

Laboratoire SÉVIGNÉ
76, rue des Rondeaux — PARIS (XXe).

ULCÉOPLAQUE - ULCÉOBANDE

Pansement de marche.

Cicatrisation certaine des *Plaies aux jambes*, des *plaies atones* et des *Ulcères variqueux*, même anciens et trophonévrotiques, sans interrompre ni le travail ni la marche.

Pansement souple et spongieux préparé avec des poudres aseptiques émulsionnées. C'est un merveilleux générateur de la cellule, un stimulant de sa vitalité. **Résultats surprenants.**

Boîte de 6 pansements pour 20 ou 24 jours.

Deux dimensions { Ulcéoplaque n° 1 5/6 centim. / Ulcéoplaque n° 2 7/9 centim.

Formuler : Une boîte Ulcéoplaque n° 1 ou n° 2.

Prix : 24 ou 36 francs.

1 Ulcéobande. Prix : 30 francs.

Laboratoire SÉVIGNÉ

76, rue des Rondeaux — PARIS (XXe).

ULCÉOSINE

Sulfo-citrate de soude et pipérazine formino-carbonaté, arsénio-lithiné.

Action antitoxique et hypotensive.

Indiquée dans l'artério-clérose, l'hypertension artérielle, les troubles hépatiques, les varices, les congestions variqueuses et phlébitiques, les plaies atones, les ulcères variqueux, le rhumatisme chronique, l'hyperglycémie, le diabète.

1 cuillerée à café par jour dans un verre d'eau chaude ou froide, pendant 15 jours consécutifs.

Prix : 10 francs.

Laboratoire SÉVIGNÉ

76, rue des Rondeaux — PARIS (XXe).

ULCÉOSOL-POMMADE

Oxyde et peroxyde de zinc, acide orthobenzoïque, sulfate de cuivre, excipient spécial.

Guérison rapide de l'Eczéma variqueux sec, Irritation de la peau, Prurigo.

Prix : 10 francs.

ULCÉOSOL-POUDRE

Acide orthobenzoïque, magistère de bismuth, oxyde et peroxyde de zinc, acide boracique

Poudre siccative, guérit rapidement l'eczéma variqueux suintant, les excoriations eczémateuses superficielles.

Prix : 10 francs.

Laboratoire SÉVIGNÉ

76, rue des Rondeaux — PARIS (XXe).

ULCÉRINE BERGER

Spécifique des Ulcères Variqueux.

Composition. — Pommade stérilisée aux principes actifs suivants : populine, salicine, pectine, acide benzoïque, acide gallique, associés au Baume du Pérou et à certaines huiles volatiles (*Thymus vulg. et Calendula off.*), dont les propriétés bactéricides et cicatrisantes sont remarquables.

Propriétés. — Décongestionnant. Suppression de la douleur et du prurit. Cicatrisation rapide de l'ulcération *par bourgeonnement*. Evite l'adhérence des pansements aux plaies et assure des cicatrices souples.

Indications. — *Ulcères variqueux*, même les plus rebelles.
Eczémas variqueux, secs et suintants.
Toutes les plaies atones : Radiodermites, Ulcérations chroniques, Brûlures anciennes, engelures, escarres, plaies diabétiques et par vésication.

Mode d'emploi. — Nettoyer la plaie à l'eau bouillie, ou, si elle est infectée, avec de l'eau oxygénée au 1/3. Appliquer la pommade étendue sur une compresse de gaze stérilisée. Renouveler le pansement tous les 2 jours, 1 ou 2 fois par jour, si les sécrétions sont abondantes.

Historique. — Présentée à la Société de Dermatologie par le Dr Gastou, chef du Laboratoire Central de l'Hôpital Saint-Louis, l'Ulcérine Berger a été admise dans les hôpitaux de Paris à la suite des rapports médicaux fournis par MM. les docteurs Brocq et Balzer, médecins des hôpitaux, Rieffel, chirurgien des hôpitaux, etc.

Prix : Le tube : 10 fr. 50. — Le grand tube : 16 francs.

Laboratoires P. NADAUD
Docteur en Pharmacie, licencié ès Sciences.
31, boulevard de la Villette — PARIS (Xe).
(Tél. : Nord 66-58.)

ULCÉROPHILE NOSAN

Traitement ambulatoire des Ulcères variqueux.

Présentation et composition. — Bande de 0 m. 13×10 mètres imprégnée aseptiquement par un procédé spécial d'une pâte gélatino-amidonnée (pâte de Unna modifiée) constituant, après application, un appareil de contention parfait.

Action. — Décongestionnant, cicatrisant, on obtient par ce pansement un bas à varices semi-rigide moulé sur le membre et ne pouvant se distendre ; provoque par la marche un léger massage qui a pour résultat la résorption rapide du liquide séreux infiltré et le dégonflement du membre. Rétablissement de la circulation veineuse, meilleure nutrition des tissus qui retrouvent toute leur vitalité et enfin la cicatrisation des lésions.

Indications. — Toutes les plaies atones des membres variqueux même les plus anciens, sans tendance à la cicatrisation. Plaies traumatiques à cicatrisation lente, phlébites, varices douloureuses, eczémas, brûlures à épidermisation difficile.

Mode d'emploi. — Plonger la boîte contenant la bande dans un récipient d'eau assez profond (bouillotte) et porter à l'ébullition jusqu'à ramollissement complet (15 à 20 minutes). Appliquer la bande directement sur la peau à la façon d'une bande molletière en évitant les renversés.

Prix au public : 25 fr. la bande.

Pharmacie MAYAUD
6 *ter*, rue Voltaire
LA GARENNE-COLOMBES (Seine).

ULMACETYL

Composition par cachet.

Colchique (sem.) 0,03. Caféine, 0,04. Benzoate Na 0,08, Acide acétylsalicyl., Gentiane ââ, 0,20. Carb. de Li., 0,05. Ulmaire (fl.), Sureau (fl.), buchu (flles), NO 3K ââ, 0,10.

Indications. — Toutes les affections rhumatismales, goutte, sciatique, lumbago, torticolis, névralgies, zona, arthritisme.

Posologie. — En crise : 2 à 6 et même 10 cachets par 24 heures, de préférence 10 à 15 minutes avant chaque repas. Chaque cachet étant absorbé avec un verre d'eau ou de tisane diurétique.

En période calme comme traitement curatif : 1 cachet midi et soir pendant 21 jours.

Prix : 16 fr. la boîte de 20 cachets de 1 gr.

Enregistré au Laboratoire national de contrôle des Médicaments sous le n° 772-2.

Laboratoires de l'ULMACETYL et du SPICANOL
54, rue de Sablonville, 1, rue de l'Ouest
NEUILLY-PARIS
(Tél. : Maillot 05-83.)

G. DURAND, Pharmacien de 1re classe.
Ex-Interne des Hôpitaux de Paris,
ex-Pharmacien de l'Hôpital Maritime de Berck.

ULTRAFORMINE
B. et S.

Urotropine avec association de Benzoate de soude (B) ou de Salicylate de soude (S).

Composition. — Comprimés de 0,50 d'Urotropine et comprimés de 0,50 de Salicylate de soude ou de Benzoate, présentés en deux tubes différents dans la même boîte.

Propriétés. — Antiseptique urinaire, biliaire et général. L'association de Benzoate ou de Salicylate augmente fortement les propriétés diurétiques.

Indications. — Toutes infections générales, urinaires, Affections hépatiques, Affections rhumatismales (Ultraformine S).

Dose moyenne. — 2 ou 3 fois par jour 2 comprimés (un de chaque tube) dans un grand verre d'eau.

Laboratoire SAUZE
60, rue Jean-Jaurès — FIRMINY (Loire).

ULTRA-LEVURE

Levure ultra-haute (37°) de H. Boulard.

Composition. — 120 à 150 millions de globules de levure par ampoule de 3 cc. 5 dans un milieu isotonique où la levure reste vivante pendant plus de 5 ans.

Propriétés. — Température d'activité et de reproduction optimum correspondant à la température physiologique de l'intestin. Elimine les ferments pathogènes par concurrence vitale. Passe dans la circulation et se retrouve dans les urines.

Ne produit qu'une acidité insignifiante.

Facilite les phénomènes d'assimilation et de désassimilation — tonique par les diastases et les vitamines produites en grande abondance (principalement vitamine B). Action spéciale sur les dermatoses par la vitamine B.

Indications. — *Infections intestinales*, états aigus et chroniques, diarrhées infantiles (se prend dans du lait), diarrhées et dysenteries amibiennes ou bacillaires, entérites, furonculose et dermatoses, *colibacilloses intestinales et urinaires* (résultats très rapides).

Mode d'emploi. — Livrée en boîte de 12 ampoules de 3 cc. 5. *Dose normale* : 1 ampoule par jour dans un peu d'eau sucrée ; *dans les cas aigus* : 1 ampoule deux fois par jour ; *dose d'entretien* : 2 ampoules par semaine.

La boîte de 12 ampoules : 22 fr. 50.

Laboratoires Pharmaceutiques L.-G. TORAUDE
22, rue de la Sorbonne — PARIS (V^e^).
(Tél. : Odéon 73-92)

ULTRAVITAMINE 4

Les Quatre Vitamines A. B. C. D. (cholestérol ergostérinique irradié) associées à des éléments minéraux : Phosphore, Manganèse, Calcium, en combinaison avec des produits opothérapiques : Moelles et Poudre d'Os frais.

Indications. — Déminéralisation, Rachitisme. Toutes Carences et Convalescences. Dépression nerveuse. Fatigue musculaire. Allaitement. Prétuberculose. Puissant Dynamogène. Recalcifiant intégral.

Forme. — Délicieux granulé bicolore.

Posologie. — La même pour enfants et adultes : 1 cuillerée à café de granulé sec ou dissous dans un peu d'eau froide, 1/2 heure avant les 2 ou 3 principaux repas.

Prix : 16 fr. 50.

Laboratoire d'Actino-Biologie
LAURENÇON & Cie Pharmaciens
11, rue François-Giraud
VILLEFR ANCHE-SUR-SAONE (Rhône).

URALYSOL

Propriétés thérapeutiques. — Traitement de la diathèse rhumatismale. Agent de dissolution et d'élimination de l'acide urique.

Indications. — Arthritisme, Rhumatismes, Goutte, Coliques néphrétiques et hépatiques, Urétrites, Cystites.

Forme. — Granulés.

Formule. — Acide thyminique, Hexaméthylène-tétramine. Lysidine, anhydro-méthylène-citrate d'hexaméthylène-tétramine, Sels de lithine.

Mode d'emploi. — 1 cuillerée à café, matin et soir dans un verre d'eau.

Prix de vente au public : 14 francs.

Laboratoires LOBICA
25, rue Jasmin — PARIS (XVIe).
(Tél. : Aut. 81-45, 2 lignes groupées).

URASEPTINE ROGIER

A base d'Hexaméthylènetétramine et son citrate, Diéthylènediamine, Benzoates de soude et de lithine, etc.

Granulé soluble dosé à 0 gr. 50 de substance active par cuill. à café.

Doses. — 3 à 6 cuillerées à café par jour.

Propriétés. — Antiseptique urinaire et biliaire par excellence. Dissout et chasse l'acide urique.

Le flacon : 12 fr. 50.

Henry ROGIER, docteur en pharmacie.
56, boulevard Péreire — PARIS
(Tél. : Wagram 33-70.)

URAZINE

Citro-salicylate de pipérazine.

Dissolvant de l'acide urique. Action analgésique et antiseptique. Innocuité absolue.

Indications :

Goutte, Gravelle, Rhumatisme.

Posologie et mode d'emploi :

Comprimés à 30 centigr. : trois ou quatre par jour, au moment des repas (tubes de 20 comprimés).

Granulés effervescents : une cuillerée à café dans un demi-verre d'eau, aux deux principaux repas (flacons de 85 grs env.).

Société Parisienne d'Expansion Chimique

« SPECIA »

Marques Poulenc Frères et Usines du Rhône

21, rue Jean-Goujon — PARIS (VIIe).

UR-CLAR

Antiseptique urinaire.

Forme : Capsules.

UR-CLAR BLEU

Composition. — Bleu de Méthylène, Citraminoxyphène, Poudre d'hamamélis.

Propriétés. — Antiseptique et analgésique des voies urinaires et du tube digestif.

Indications. — Toutes les infections urinaires et en particulier les colibacilluries, la tuberculose rénale et vésicale et la blennorragie.

Mode d'emploi. — 6 à 9 capsules par jour.

Prix : 20 francs les 60 capsules.

UR-CLAR BLANC

Forme : Capsules.

Composition. — Santalol citraminoxyphène, poudre d'hamamélis.

Propriétés. — Antiseptique et balsamique des voies urinaires.

Indications. — La blennorragie et ses complications.

Mode d'emploi. — 9 à 12 capsules par jour.

Prix : 20 francs, les 60 capsules.

Laboratoire Central Maubeuge,
M. A. ROUX, Pharmacien
58, rue de Maubeuge — PARIS.
(Tél. : Trudaine 54-69.)

URÉOL CHANTEAUD

Composition. — Granulé contenant par cuillerée à café :

Héxaméthylène tétramine	0 gr. 40
Benzoate de soude	0 gr. 30
Benzoate de lithine.....	0 gr. 10

Indications :

Désinfectant très actif des voies urinaires et biliaires Manifestations arthritiques, goutteuses, suppurations rénales et des voies urinaires.

Doses et mode d'emploi :

1 cuillerée à café 2 fois par jour que l'on fait dissoudre dans un peu d'eau.

Prix de vente : 9 fr. 90 (taxe comprise).

Laboratoires CHANTEAUD
J. LAURIN, Pharmacien
3 et 5, rue Alexandre-Dumas
SAINT-OUEN (Seine).



URIAGE

(Ampoules injectables d'Eau d').

Composition. — Eau minérale naturelle d'Uriage, chlorurée-sodique, sulfureuse, isotonique.

Indications. — Rhumatismes, Zona (action analgésique), Lymphatisme, Prurits, Eczémas et quelques autres dermatoses, Convalescences, Salpingites, comme adjuvant dans les cures de As, Bi, Sels d'Or et Salicylate de Na, Hg (mercuro-résistances), tous les états — anaphylactiques et autres — justiciables de la médication soufrée.

Posologie et mode d'emploi. Une injection intramusculaire ou intraveineuse, de 10 ou 20 cc. tous les jours ou tous les deux jours, pendant une, deux ou trois semaines.

Présentation et prix. — Boites de 6 et 12 ampoules de 10 cc., 15 et 22 francs. Boites de 6 et 12 ampoules de 20 cc., 22 et 40 francs. — A la demande du médecin et pour des cas déterminés, le laboratoire d'Uriage peut expédier, par service Exprès des ampoules du jour. Boite de 3 ampoules de 20 cc., 30 francs franco. 20 envois quotidiens, 450 francs franco.

LES EAUX D'URIAGE
15, avenue des Champs-Elysées — PARIS (VIIIe).
(Tél. : Elysées 95-14.)

URIBILINE

Traitement des infections hépato-rénales.

Présentation. — Granulé.
Aux extraits d'artichauts, de boldo et formine.
Stimulants reconnus de la cellule hépatique et rénale.
Un fait incontesté domine la pathologie infectieuse de ces deux organes : la Colibacillose.

L'URIBILINE y est employé avec succès, et dans toute infection et tout encombrement des glandes hépatiques et rénales : Congestions, Cirrhoses, Cholémie, Cholécystites, Coliques néphrétiques, Néphrites, Dysurie, Anurie.
Rend les plus grands services dans toutes les affections où il est nécessaire d'assurer l'intégrité des voies entéro-hépato-rénales.

Formule. — Formine, 5 gr. ; Salicylate de Soude, 5 gr. ; Bicarbonate de Soude, 2 gr. ; Extrait de Boldo, 1 gr. ; Extrait d'Artichaut 2 gr. 50 ; Extrait de Rhamnus, 0 gr. 50 ; Excipient, Q. S. pour 100 gr. de granulé.

Posologie. — 3 ou 4 cuillerées à café par jour, entre les repas dans un liquide chaud.

Prix : 16 francs.

Laboratoires REBOUL
E. MAZARS, Pharmacien
62, avenue de Paris — VILLEJUIF (Seine).

URICÉMINE

Excès d'acide urique, diurèse.
Antisepsie urinaire et biliaire.
Synergie médicamenteuse à doses non floculantes.

Composition de 2 cuillerées à café : Salicylate de pipézarine, 0,065 ; benzoate de soude, 0,25 ; benzoate de lithine, 0,25 ; silicate de soude, 0,025 ; urotropine, 0,25 ; citrate monosodique 0,30 ; sous forme de granulés. Doses fractionnées utilisables en totalité à l'état naissant par synergie et sans provoquer de précipitation.

Mode d'action. — Dissolvant de l'acide urique, antipurinique, anti-floculant, anti-sclérosant, antiseptique.

Indications. — Hyperuricémie, Lithiase rénale, hypertension artérielle, artério-sclérose, athérome, goutte, sciatique, asthme, pléthore, dermatoses. Infections urinaires et biliaires.

Mode d'emploi. — 2 à 4 cuillerées à café par jour dans un verre de liquide, aux repas ou en dehors.

Prix : 15 francs le flacon.

Produits SANOVA
Laboratoires TACHOT
103, rue Saint-Lazare — PARIS (IXe).
(Tél. : Trinité 04-49.)

URICLARINE

(Comprimés.)

Antiseptique entéro-rénal.

Propriétés thérapeutiques. — Combat l'infection urinaire au lieu même où elle naît : dans le tube digestif. L'Uriclarine, dans laquelle le chlorure d'ammonium renforce l'action du salicylate de phénile et de l'urotropine, est le médicament des affections réno-vésicales.

Indications. — Maladies infectieuses des Voies Urinaires, Cystites, Pyélites, Colibacillurie, Blennorragie.

Mode d'emploi. — Avaler sans croquer 6 à 8 comprimés par jour de préférence aux repas.

Laboratoires BRISSON

Dr DEDET et Cie, Pharmaciens

Anciens internes des Hôpitaux de Paris.

157, rue Championnet — PARIS (XVIIIe).

(Tél. : Montmartre 75-01.)

URIFLUINE

Succinate de lithine.

Dissout l'acide urique, augmente la quantité des urines, empêche les coliques néphrétiques. Action anti-rhumatismale dans la Cellulite et le Rhumatisme chronique.

La boîte de comprimés ou pilules : 12 francs prix public.

La boîte de 10 ampoules : 13 fr. 50 prix public.

Produits STENE

2, place des Vosges — PARIS (IVe).

URISANINE

Composition. — Benzoate d'hexaméthylène-tétramine dissous dans un excipient à base végétale (plantes balsamiques et buchu) auquel a été incorporé l'extrait de stigmates de maïs.

Dosage. — Une cuillerée à café = 0 gr. 75 de Benzoate d'hexaméthylène-tétramine + 0 gr. 25 d'extrait de stigmates de maïs dissous dans 4 gr. d'excipient végétal balsamique.

Propriétés thérapeutiques. — Antiseptique urinaire et biliaire complet ; balsamique et diurétique ; dissolvant phosphatique, urique et uratique ; éliminant sûr et rapide.

Indications. — Toutes affections des voies urinaires et biliaires, maladies infectieuses (typhoïde, scarlatine, grippe), comme préventif de l'infection vésico-rénale.

Mode d'emploi. — Se prend dilué dans 1/2 verre d'eau naturelle ou gazeuse.
Adultes : 1 à 4 cuillerées à café par jour.
Enfants : par 1/2 cuillerée à café suivant l'âge.

Prix : 13 fr. 50.

Laboratoires LONGUET
34, rue Sedaine — PARIS.

UROBUCCOL MALMANCHE

Composition :

Formine (uroformine, urotropine)...	25	centigr.
Benzoate de soude	20	—
— de lithine	10	—
Sirop de buchu.....	2	grammes.
— de maïs	2	—
— de térébenthine.....	2	—

par cuillerée à café.

Forme. — Liquide sirupeuse.

Propriétés thérapeutiques. — Antiseptique des voies urinaires et des voies biliaires, antiseptique général, balsamique et diurétique puissant. Dissolvant phosphatique, urique et uratique.

Indications. — Pyélites, Pyélonéphrites, Cystites, Urétrites, Prostatite, Blennorragie, Uricémie, Goutte, Lithiase rénale, Coliques hépatiques.

Posologie. — 2 à 3 cuillerées à café par jour, pur ou dans une infusion.

Prix au public : 12 francs.

Laboratoire MALMANCHE
Pharmacien. Docteur ès-sciences.
101, avenue Paul-Doumer.
RUEIL-MALMAISON (Seine-et-Oise). (Tél. : 124.)

UROCEDROL

Composition. — Cédrus Atlantica, Salol.

Propriétés thérapeutiques. — Cystite, Pyélite, Catarrhe vésical, Blennorragie aiguë et chronique.

Mode d'emploi. — 6 à 10 capsules par jour.

Prix : 15 francs le flacon pour 8 jours de traitement.

Laboratoires GALLO

AURILLAC (Cantal).

(Tél. : 0-57.)

UROCHOLINE

Composition. — Salicylate d'hexaméthylène tétramine, Peptones, Sulfate de magnésie, extrait d'artichaut, extrait de boldo.

Indications thérapeutiques. — Lithiase biliaire, constipation, ictère, urticaire, hémorroïdes, cholécystites simples et chroniques, intoxications du tube digestif.

Présentation. — Granulé soluble, odeur et saveur agréables.

Posologie et mode d'emploi. — De une à trois cuillerées à café par jour dans un demi-verre d'eau tiède le matin à jeun.

Prix. — 16 fr. 50 pour un traitement moyen de 1 mois environ.

Laboratoire de l'UROCHOLINE

20, place de la Mairie — PARC-SAINT-MAUR (Seine).

UROCLASE

Antiurique vrai.
Préventif et curatif. Non toxique.

Définition et composition centésimale.

Bioxyde de Silicium (0,25) à l'état colloïdal, uni par adsorption au Carbonate de K (0,025) et au Chlorure de Na (0,19) dispersés en milieu aqueux par un procédé spécial.

Mode d'action.

Corrige progressivement le métabolisme vicié de la cellule vivante, rétablit l'équilibre acido-basique rompu vers l'alcalose, redresse jusqu'à la normale le pH humoral. La précipitation de l'acide urique dans l'organisme devient ainsi impossible. Il est donc aussi bien préventif des accidents à venir que curatif des accidents en cours, et de toxicité rigoureusement nulle.

Agit à la manière d'un ferment, suivant les lois de la physiochimie des colloïdes et, par conséquent, de la matière vivante.

Indications :

Tous les états uricémiques dans toutes leurs manifestations.

Emploi et Doses.

V à X gouttes le matin à jeun dans un peu d'eau. Cures régulières et successives de 10 jours, séparées par repos de 10 jours.

UROCLASE "M" (modifié)

A micelles colloïdales plus petites contre les Uricémies mixtes et Pseudo-Uricémies. Mêmes doses et mode d'emploi.

Prix : 20 francs.

Laboratoires UROCLASE
Gaston BERTIN, Pharmacien.
95, rue de Prony — PARIS (XVIIe).
(Tél. : Galvani 76-86.)

UROFLUX

Forme. — Granulé effervescent.

Composition. — Extrait rénal, 0 gr. 02, Tartrate de pipérazine, 0 gr. 05, Benzoate de lithium, 1 gr. Benzoate de sodium, 1 gr. Hexaméthylène tétramine, 3 gr. Pipérazine, 0 gr. 50, Excipient effervescent au citron Q S. pour 100 gr.

Propriétés pharmacodynamiques. — Diurétique, antiseptique des voies urinaires et biliaires, régulateur de l'activité hépatique, dissolvant de l'acide urique.

Indications. — **Affections urinaires** (urétrites, cystites, prostatites). — **Manifestations arthritiques** (goutte, gravelle, coliques hépatiques et néphrétiques).

Mode d'emploi. — Une cuillerée à café dissoute dans un verre d'eau 2 à 3 fois par jour entre les repas.

Prix : 12 fr. 50 pour 10 jours de traitement.

Laboratoire de L'UROFLUX
21, rue Feydeau — PARIS (IIe).
(Tél. : Central 83-15.)

UROFORMINE GOBEY

Hexaméthylène tétramine chimiquement pure, cristaux solubles dans l'eau.

Propriétés thérapeutiques. — Antiseptique sanguin pouvant être utilisé contre toutes les infections.

Indications. — Fièvres infectieuses, grippe, encéphalites, complications broncho-pulmonaires, etc... Rhumatismes, *infections des voies biliaires et urinaires*, colibacillose.

Présentation :

Boite de 50 comprimés simples à 0,50.
— de 50 comprimés effervescents à 0,25.
— de 12 ampoules de 2 cc. à 0,25.
— de 6 ampoules de 5 cc. à 0,25.

Posologie :

2 à 4 comprimés simples par jour.
4 à 8 comprimés effervescents par jour (dans un grand verre d'eau).

Prix au public :
La boite de 50 comprimés à 0,50 : 12 fr. 50.
— de comprimés effervescents : 12 fr. 50.

Laboratoires du docteur ROUSSELL
89, rue du Cherche-Midi — PARIS (VIe).
(Tél. : Littré 58-43.)

UROÏODINE

Composition. — L'Uroïodine ou Iodoéthylate d'hexaméthylènetétramine est une combinaison organique contenant 42 p. 100 d'iode rigoureusement titré, associée à un sel de lithine.

Propriétés physiques et chimiques. — Solution dialysable, se décompose lentement, est diffusée dans tout l'organisme, s'élimine dans l'urine sous forme d'iodure alcalin, ce qui indique une destruction complète de la molécule organique. Pas d'accumulation.

Propriétés physiologiques. — *Grâce à sa molécule iodée*, l'Uroïodine est un excitateur puissant des fonctions lymphoïdes, déterminant une hyperleucocytose intense, un fixateur d'oxygène, stimulant les échanges nutritifs de l'organisme,

Grâce à l'heureuse combinaison Iodo-Formine, l'Uroïodine constitue un agent anti-infectieux particulièrement énergique. Enfin *grâce à l'association Formine-Lithine*, l'Uroïodine est un diurétique très actif et un excellent dissolvant de l'acide urique et des urates.

Indications. — Toutes affections glandulaires : adénites, adénopathies, végétations adénoïdes, scrofulides, etc... Maladies de la nutrition : toutes manifestations des diathèses : Urique : goutte, gravelle, calculs, etc. — Arthritique : rhumatismes chroniques et déformants. Tuberculoses localisées : osseuses et ganglionnaires, Tertiarisme, Sclérose, Asthme, Emphysème, etc... (Voir page 2). Toutes maladies infectieuses, du système nerveux notamment.

Formes et Posologie. — Ampoules de 3 cc. 3/4. Comprimés kératinisés de 0 gr. 50. Chez l'enfant au-dessous de 15 ans, 1/2 à 1 ampoule par jour. Chez l'adulte, 1 à 3 ampoules par jour simultanément et de préférence en injection intraveineuse (bien tolérées sans réaction locale, ni choc, résorption parfaite). Comprimés : 1 à 2 comprimés suivant l'âge chez l'enfant ; 6 à 8 comprimés chez l'adulte. Contenant 42,5 % d'iode, ces comprimés remplacent avantageusement les iodopeptones qui n'ont que 17 % d'iode et sont mieux tolérés grâce à leur enrobage gluténisé. Chaque comprimé correspond à XLVIII gouttes de teinture d'iode. Chaque ampoule à 148 1/2 gouttes.

Prix :

Ampoules : 27 francs. — *Comprimés* : 24 francs.

Laboratoire de l'UROICODINE
7, rue Jules-César — PARIS (XIIe).
(Tél. : Diderot 16-94.)

UROL
(Liquide)

Composition. — Urotropine, Extraits de stigmate de maïs, de chiendent et d'uva-ursi.

Indications. — Toutes affections du foie, du rein et de la vessie. Anti-infectieux de la grippe, des septicémies, etc.

Mode d'emploi. — 2 cuillerées à café par jour. Une cuillerée à café contient 0 gr. 50 d'urotropine.

Le flacon : 12 francs.

Échantillons et littérature :

Laboratoire ARVISET

239, Faubourg Saint-Honoré — PARIS.

UROMÉTHYL
Cachets — Dragées.

Association stable: Urotropine chimiquement pure, Salol, Citrate d'urotropine, Bleu de Méthylène.

Propriétés thérapeutiques. — Antiseptique interne énergique. Action anti-infectieuse sûre. Libération d'une partie des principes actifs seulement dans l'intestin, d'où activité renforcée et tolérance parfaite, même par les estomacs les plus délicats. Pas de contre-indications.

Indications. — Antisepsie générale, Maladies infectieuses, Infections urinaires et biliaires, Diathèse urique, Diathèse arthritique.

Mode d'emploi:

Cachets : 3 à 6 par jour au début des repas.
Dragées : 6 à 9 par jour au début des repas.

Prix. Cachets : 21 francs. Dragées : 17 francs.

Littérature et échantillons :

Laboratoires de l'UROMÉTHYL
J. BRESSIER, Docteur en Pharmacie
102, rue Vincent — MARSEILLE.

Concessionnaires :

Les Laboratoires NOVALIS
OULLINS (Rhône).



UROMÉTINE LAMBIOTTE FRÈRES

Hexaméthylènetétramine pure.

Formes. — Comprimés, Ampoules, Cristaux.

Propriétés thérapeutiques. — Puissant antiseptique interne, antitoxique, antiuricémique.

Indications. — Toutes infections urinaires, intestinales et biliaires, toutes maladies infectieuses, toutes manifestations de la diathèse urique.

Mode d'emploi. — 1° Comprimés de 0 gr. 50 à faire dissoudre dans l'eau et à prendre matin, midi et soir : 6 à 8 dans les cas aigus, 3 à 4 dans les cas chroniques ; 2° Ampoules de 2 cc. et 5 cc. dosées à 0 gr. 25 par cc. pour injections intramusculaires ou mieux intraveineuses ; 3° Cristaux pour prescriptions magistrales.

Ampoules : Prix 16 francs. — *Comprimés* : 14 francs.

Littératures et Echantillons :

Produits LAMBIOTTE FRERES
20, rue Dumont-d'Urville — PARIS (XVI°).
124, avenue Rogier — BRUXELLES.

UROMIL

Composition. — Association d'éther phényl-cinchonique, pipérazine, hexaméthylène tétramine.

Forme. — Granulé de goût agréable, effervescent, instantanément soluble dans l'eau.

Action. — Mobilise, dissout, élimine l'acide urique.

Par ses éléments phosphoriques, empêche la formation de purines endogènes, génératrices d'acide urique.

Par son phosphate disodique, entrave la précipitation de l'acide urique au niveau du rein et de la vessie.

Possède une activité double de celle des pipérazines granulées et est toujours bien toléré.

Indications. — Diathèse urique, goutte, rhumatisme chronique, lithiases, coliques néphrétiques.

Mode d'emploi. — 2 à 4 cuillerées à café par jour, chacune dans un verre d'eau.

Laboratoires UROMIL
L. BELIERES, Docteur en pharmacie.
19, rue Drouot — PARIS (IX°).

UROPHÉNYL

Composition. — Acide phénylquinolique carbonique et héxaméthylène tétramine recristallisée.

Action. — La puissance de l'acide phénylquinolique carbonique pour l'élimination de l'acide urique, sans ses inconvénients (ictère) par association en heureuse proportion avec l'urotropine recristallisée.

Indications. — Goutte et rhumatisme.

Mode d'emploi. — 2 à 6 cachets par jour avant les repas, dans un grand verre d'eau alcaline.

Prix : 18 francs.

Laboratoires CROUY
Docteur en Pharmacie.
VERNON (Eure).

UROPHILE

Enregistré au Laboratoire National de Contrôle des Médicaments, sous le n° 363-10.

Forme. — Granulé effervescent.

Composition. — Lithine en combinaison benzoïque, Hexaméthylène tétramine, Acide Thyminique.

Propriétés pharmacodynamiques. — Uricolytique, Diurétique, Régulateur de l'activité hépatique, Antiseptique des voies urinaires et biliaires.

Indications. — Diathèse arthritique. — Goutte aiguë et chronique. — Gravelle urique. — Lithiase biliaire. — Rhumatismes. — Cystites.

Mode d'emploi. — Une cuillerée à café dans un peu d'eau, deux fois par jour, entre les repas.

L'étui : 14 francs (En France.)

Laboratoires A. BAILLY
15, rue de Rome — PARIS (VIII°).

UROQUINOL

Antiseptique urinaire et biliaire.

Action :

1° Mobilisatrice par le Phénylcinchoninate de Soude.
2° Cholagogue par l'extrait d'artichaut.
3° Antivisqueux par le citrate trisodique.
4° Empêche la formation des purines et entrave la précipitation de l'acide urique par son phosphate de soude.

Formule :

Phénylcinchoninate de soude	1
Urotropine	3
Tartrate pipérazine.....	1
Phosphate de soude pulvérisé	1
Citrate trisodique	2
Extrait mou artichaut repris.....	0,50

Pour 100 grammes.

Posologie. — 2 à 3 cuillerées à café par jour, dans un verre d'eau, pris le matin à jeun et avant les repas.
Dans les crises aiguës : 4 à 5 cuillerées à café par jour.
Présentation. — Granulé soluble.
Prix : 16 fr. 50.

Laboratoires DEXO
7, rue de la République — PUTEAUX (Seine).

UROSALYL

Association stable de l'Urotropine et du Salol.

Composition :

Hexaméthylène tétramine.. 0 gr. 40
Salol ..... 0 gr. 50
Excipient neutre..... Q. S. pour 1 cachet.

Propriétés thérapeutiques. — Puissant antiseptique des infections urinaires, biliaires, intestinales. Il donne d'excellents résultats dans les urétrites, prostatites, cystites purulentes, pyurie, prophylaxie de la fièvre typhoïde et toutes les maladies infectieuses, et même dans le rhumatisme d'origine arthritique.

Présentation. — En boîtes de 24 et de 60 cachets. (*Sous tubes de verre paraffinés*).

Doses. — 2 à 3 cachets par jour, au début des repas.

Prix de vente : G. M., 20 fr. ; P. M., 10 francs.

UROSALYL MÉTHYLÉ

(Bande bleue.)

Réservé aux malades qui présentent de l'intolérance vésicale pour l'Urotropine.

Formule : Salol, 0 gr. 65 ; Bleu de méthylène cristallisé chimiquement pur, 0,03 ; Excipient neutre, Q. S. pour 1 cachet.

Même présentation, mêmes indications, mêmes doses et mêmes prix que l'Urosalyl simple.

Enregistrés au laboratoire national de contrôle des médicaments sous les nos 300-1 et 300-2.

(Peuvent être prescrits aux assurés sociaux.)

Clément GARDIOL

Pharmacien de 1re classe
de la Faculté de Montpellier
6, rue Félix-Pyat — MARSEILLE.
(Tél. : N. = National 49-10.)
Échantillons et Littérature sur demande.

UROSAN DUFAYARD

Forme. — Comprimé à faire dissoudre.

Composition. — Benzo-camphorate d'urotropine et extrait de styles de maïs.

Indications. — Antiseptique, urinaire et biliaire. *Médicament de choix* pour le traitement des Cystites, Prostatites, Urétrites, Pyélites, Pyélonéphrites de la Grippe, Fièvre typhoïde, Diathèse urique, Rhumatismes, Goutte, Gravelle, Calculs, Phosphaturie.

2 à 6 comprimés par jour, dissous dans l'eau.

Echantillons sur demande.

Prix : 14 francs.

Laboratoires DUFAYARD
12, rue des Saints-Pères — PARIS.

URO-TISAN

Comprimés diurétiques.

Composition exclusivement végétale. — Extraits des plantes *réellement* diurétiques.

Indications. — Infections des Voies urinaires et manifestations de l'arthritisme ; urines troubles, phosphatiques ou uratiques.

Aucune contre-indication.

Propriétés thérapeutiques. — Augmentation de la diurèse, clarification des urines, sédation des phénomènes de dysurie et décongestion pelvienne.

Mode d'emploi. — Mettre 1 comprimé dans 1 litre d'eau ; on obtient, par dissolution rapide, 1 litre de boisson, agréable au goût, à boire dans les 24 heures, dans l'intervalle des repas.

Prix de vente au public : 18 francs.

J. FABRE, Docteur en Pharmacie
Licencié ès sciences.
112, rue des Pyrénées — PARIS (XXe).
(Tél. : Roquette 73-42.)

URTICIDE DRAGÉES

Antianaphylactique.

Composition. — Opothérapie digestive, Pancréatine et 12 peptones (Poissons, crustacés, sérum de cheval, caséine, gluten, ovalbumine, etc.)

Indications. — Urticaire alimentaire ou sérique. — Migraines rebelles. — Eczéma prurigineux. — Prurits. — Tous états anaphylactiques. — Zona.

Mode d'emploi. — Traitement d'attaque : 2 dragées toutes les heures pendant au moins 6 heures. — Les jours suivants, 4 fois par jour, 3/4 d'heure avant les 3 repas et le soir au coucher. — Prolonger le traitement 15 jours.

Cas chroniques : 2 dragées matin, midi et soir 3/4 d'heure avant les repas.

L'étui de 80 dragées. 20 francs.
L'étui P. M..... 12 fr. 50.

CHARLES ROCHE, Pharmacien
2, rue Michelet — ALGER
(Tél. : 8-91.)

URTICIDE INFANTILE

Liquide.

Composition et Indications. — Les même que sous forme dragées et comme indications particulières : Asthme infantile, Prurigo Stophulus, Prurit des fièvres éruptives, Vomissements des nourrissons.

Mode d'emploi. — Une cuillerée à café à prendre à la même fréquence que les dragées.

Contre les vomissements des nourrissons : 1 cuillerée à café 1/4 d'heure avant les tétées.

Observation importante. — Une cuillerée à café d'Urticide liquide correspond à une dragée d'Urticide et peut se donner aux adultes par cuillerées à dessert.

Le grand flacon 40 doses : 20 francs.
Echantillons et Littérature :

CHARLES ROCHE, Pharmacien.
2, rue Michelet — ALGER. (Tél. : 8-91.)
Adr. télég. : Gaipharmcy Alger.
Dépôt général : Office commercial pharmaceutique, Paris.

UTÉRO-STREPTINE

Vaccin polyvalent spécialement mis au point pour la Prophylaxie et le Traitement des Infections Puerpérales ainsi que pour la préparation des donneurs de sang pour Immuno-Transfusions.

Posologie. — Vaccination préventive : une injection sous-cutanée tous les 6 à 8 jours aux doses progressives de 1/4 de cc. à 1 cc. (une série de 4 injections au 7e mois de la grossesse).

Les 4 ampoules : 30 francs.

Produits Biologiques CARRION
54, rue du Faubourg-Saint-Honoré
PARIS.
(Tél. : Anjou 36-45, 2 lignes groupées.)

UTERSAN

Décongestif Utéro-ovarien.

Composition. — Extrait mammaire, Extrait placentaire, Anémone pulsatille, Bourse à Pasteur, Cimicifuga, Hamamélis, Hydrastis, Marron d'Inde, Viburnum, Sépia.

Posologie. — 6 dragées par jour, 10 à 20 jours par mois. Cesser pendant les règles.

Indications. — Traitement « per os » des états congestifs, inflammatoires, douloureux et des hyperplasies de l'appareil utéro-ovarien. Métrites. Salpingites. Prolapsus, Rétroversions. Fibromes, Métrorragies et Leucorrhées. Suites de couches.

Prix de l'étui de 60 dragées argentées : 18 francs.

Laboratoire du VAGOSEDYL
20 et 22, rue des Martyrs — PARIS (IXe).
G. COUSSINET, Pharmacien.
Licencié ès sciences.

UVARGOL

Argent colloïdal activé par la lumière.

Première utilisation en thérapeutique de l'action des rayons lumineux sur l'argent. (On connaît la sensibilité particulière de l'argent à la lumière : photographie).

Cette action a pour effet :

1° D'augmenter très fortement le pouvoir bactéricide de l'argent colloïdal, d'où pour action égale *dose extrêmement réduite.*

2° De fournir un produit d'action absolument constante.

L'Uvargol se fait sous forme :

1° *De Dragées*, pour *adultes* : 6 à 8 par jour, à prendre avant les repas. Contiennent 1 cgr. de principe actif.

2° *De Comprimés. — Enfants et nourrissons* : 3 à 5 par jour, à faire dissoudre dans de l'eau ou du lait et à prendre en 2 fois avant chacun des principaux repas, ou avant les tétées. Contiennent 1 cgr. de principe actif. *Adultes :* 6 à 8 par jour.

3° D'*Ovules* contenant 5 cgr. de principe actif. Un tous les jours ou tous les 2 jours.

4° *Pommade* à 5 p. 100 pour pansements et onctions.

Indications :

1° ***Dragées*** ou ***comprimés :*** toutes les maladies infectieuses de l'intestin ou des voies urinaires : Entérites, Diarrhées (et particulièrement diarrhées infantiles), fièvre typhoïde, grippe infectieuse, cystite, pyélo-néphrite à colibacilles, syndrome entéro-rénal, etc...

2° ***Ovules :*** Traitement des affections de la femme : Métrites, salpingites, vaginites.

3° ***Pommade :*** Pansement de toutes plaies, Brûlures Hémorroïdes, Sinusites, etc.

Prix :

Dragées : 20 francs. — Comprimés : 18 francs. — Ovules : 18 francs. — Pommade : 12 francs.

Laboratoires de l'UVARGOL
G. MARTINIE

62, avenue Philippe-Auguste — PARIS (XI°).
Services commerciaux, 37, avenue de l'Echo — SAINT-MAUR (Seine). R. C. 440.107.
(Tél. : Roquette 86-84 ; Gravelle 04-32.)
Enregistré au Laboratoire National des Médicaments, sous les N°s 1122-1 à 1122-4.

UVÉ

(Gouttes)

Composition. — Solution aqueuse de Phosphate de Chaux, Chlorures de Manganèse, de Magnésie et de Fer, Acide phosphorique, stabilisés.
Ni Arsenic, ni Strychnine.

Mode d'action. — Reminéralisent, reconstituent, désintoxiquent.

Indications. — Toutes les **ANOREXIES** (nourrissons, enfants, adultes) dont elles sont le *véritable spécifique*, Convalescences post-infectieuses, Asthénies, Surmenage, **DÉCALCIFICATIONS**, etc.

Posologie. — *Adultes* : XL à LXXX gouttes. *Enfants* : XX à XL gouttes, en une ou deux fois, dans un peu d'eau simple ou de préférence bicarbonatée.
Nourrissons : I goutte par mois d'âge de 1 à 6 mois, I goutte et demie par mois de 6 à 12 mois, dans le lait des tétées.

Prix : Le flacon : 9 fr. 80 ; grand modèle : 18 francs.

Laboratoires CRINEX-UVÉ
1, av. du Docteur-Lannelongue — PARIS (XIVe).

UVÉOLINE

Pommade antiseptique aux essences aromatiques, longuement irradiée par les Rayons Ultra-Violets.

Indications. — Pyodermites, Plaies atones, Ulcères variqueux, Furonculose.

Mode d'action. — Agit par les essences végétales, l'hydroxyde de magnésium, le peroxyde de zinc, le bismuth, le calomel.

Mode d'emploi. — En onctions ; en compresses imprégnées ; incorporée à la paraffine dans les brûlures.

Prix du tube de 40 gr. : 10 francs.

Ovules à l'Uvéoline.

Traitement de toutes les lésions utéro-vaginales.
Prix de la boîte de 6 ovules : 16 francs.

Laboratoire de l'UVEOLINE
Pharmacie AMBARD
CARCES (Var).

UVÉPHORINE

Spécifique de toutes les carences de l'organisme.

Composition. — Association de l'Ergostérine irradiée ou Vitamine D à la Phytophosphine (Inosito-hexa-phosphate de chaux et de Magnésie.)

Propriétés. — A pour buts bien définis : La fixation du calcium dans l'organisme, et l'apport de phosphore à un organisme qui s'en trouve insuffisamment pourvu. Possède un grand pouvoir reminéralisateur et reconstituant.

Indications. — Rachitisme, Déminéralisation, Faiblesse générale, Anémie, Surmenage, Croissance, Accidents de carie dentaire, Troubles de l'ossification, Grossesse, Allaitement.

Doses. — *Adultes* : 2 *cachets* par jour, aux repas ou 2 cuillerées à café de *granulé*.

Enfants : 1 à 2 *cachets* par jour ou 1 à 2 cuillerées à café de *granulé*.

Prix : Cachets (boîte de 24) : 15 fr. — Granulé : 16 fr. 50.

Laboratoire E. HAUTDIDIER
37, rue Galilée — PARIS (XVIe).
(Tél. : Passy 49-69.)

UVÉSTÉROL

Vitamine D cristallisée.

Vitamines A B C + Cholestérine.

Composition :

Emulsion non huileuse contenant par cc. (XXXV gouttes) : Vitamine D cristallisée, 6 000 unités antirachitiques ; Cholestérol, 5 mgr. ; Extrait de levure de bière vitaminé, 1 mgr. 3.

Mode d'action :

Fixe chaux et phosphore, Active la croissance, Antitoxique, bactéricide, hématopoiétique.

Avantages :

Remplace intégralement l'huile de foie de morue, parce qu'il unit à l'action exclusivement antirachitique de la Vitamine D (Lesné, Clément, Simon) les activités de croissance, antitoxique et antianémique, de la Cholestérine.

Aucune toxicité, aucune contre-indication.

Parfaitement toléré même par les fébricitants.

Indications :

Croissances difficiles ou retardées, Lymphatisme, Prétuberculose.

Rachitisme, tétanie, décalcifications.

Toutes tuberculoses (osseuses, séreuses, ganglionnaires, pulmonaires).

Conservation :

Garde intacte son activité, même au bout d'un an.

Posologie :

Adultes : XL à CX gouttes. *Enfants* : XV à LX gouttes, soit pures, soit diluées dans une boisson lactée, une eau alcaline, du jus d'orange.

Chez le *nourrisson sain* (action préventive) : VII à XL gouttes.

Chez le *nourrisson rachitique* : XXX à LX gouttes.

Prix : Le flacon : 10 fr. 50 ; grand modèle : 18 fr. 50.

Laboratoires ORINEX-UVÉ,
1, av. du Docteur-Lannelongue — PARIS (XIVe).

VACCIN ANTI-ASTHMATIQUE
du Professeur MINET

Le traitement vaccinal de l'asthme et des affections pulmonaires présente sur les nombreuses médications utilisées jusqu'à ce jour l'avantage de s'adresser non pas à un symptôme, tel que la toux ou l'oppression, mais à une des causes les plus évidentes de l'entretien des affections, à savoir la pullulation microbienne à l'intérieur des voies respiratoires.

Indications. — Asthme, Emphysème, Catarrhe. Infections secondaires de la Tuberculose pulmonaire.

Mode d'emploi. — L'injection doit être faite dans le tissu cellulaire sous-cutané ; le point d'élection est la région dorsale, vers la base du thorax. Chez l'adulte, on peut injecter sans inconvénient le contenu d'une ampoule de 1 cc. 1/2. Les injections doivent être répétées tous les deux jours. Entre la 5e et la 6e injection, il est recommandé d'interrompre durant 6 jours et de reprendre le traitement dans les mêmes conditions. Chez l'enfant, le vaccin est aussi bien supporté que chez l'adulte, à la dose de 1/4 de cc. entre 1 à 3 ans ; à 1/3 de cc. de 3 à 7 ans ; à 1/2 cc. de 7 à 12 ans.

La boîte de 10 ampoules : 35 francs (prix au public).

VACCIN ANTI-PNEUMONIQUE
du Professeur MINET

« A la suite de l'injection de ce Vaccin, on assiste à une modification « véritablement impressionnante du tableau classique de la pneu- « monie. »

Indications. — Pneumonie, broncho-pneumonie des enfants et des vieillards.

Mode d'emploi. — Le point d'élection est incontestablement la région sus-épineuse. Chez l'adulte, il faut injecter d'emblée le contenu d'une ampoule soit 1 cc. et répéter l'injection toutes les 24 heures. Dans les cas graves, la dose peut être portée, dès le deuxième jour, à deux ampoules en une seule injection. Si le cœur et les reins sont déjà touchés par l'infection, il y a lieu de commencer à la dose de 1/2 cc. Chez l'enfant, il y a lieu de réduire la dose à 1/4 de cc. entre 1 à 3 ans ; 1/3 de cc. de 3 à 7 ans ; à 1/2 cc. de 7 à 12 ans.

La boîte de 5 ampoules. Prix au public : 35 francs.

VACCIN ANTI-GRIPPAL
du Professeur MINET

Traitement de la grippe et de toutes les complications pulmonaires et suppuratives : otites, sinusites, etc., congestion grippale.
Enraye immédiatement toutes grippes légères ou graves dans leur évolution et évite ainsi leurs complications.

Mode d'emploi. — Voir « Vaccin Anti-Pneumonique. »

La boîte de 5 ampoules. Prix au public : 35 francs.

Produits " STÉNÉ "
2, place des Vosges — PARIS (IVe).

VACCIN DE WEILL ET DUFOURT

Composition. — Pneumocoques, Entérocoques, Staphylocoques, Tétragènes.

Indications :

1° *Préventif* : Bronchites profondes ou épidémiques. — Broncho-pneumonies post-opératoires.

2° *Curatif* : Broncho-pneumonies de l'enfant et de l'adulte. — Pneumonies.

Avantages. — Aucune contre-indication. — Aucune réaction.

Posologie :

Nourrissons : 1/3 de cc. ; puis 1/2 cc. ; puis 1 cc.
Adultes : 1. cc.

Prix :

3 amp. : 28 fr. 50. — 6 amp. : 42 francs.

Durée des unités : 3 ou 6 jours.

Laboratoires ROBERT et CARRIERE
37, rue de Bourgogne — PARIS.
(Tél. : Littré 49-54, 4 lignes groupées.)

VACCINOTHÉRAPIE ATOXIQUE CÉPÈDE

Hyperleucocytose et phagocytose spécifique exaltée.
Médication causale naturelle.

A PRESCRIRE PAR N^os^ ou PAR LETTRES SYMBOLIQUES

Innocuité absolue.

1.	Vaccin Ac. Sa (acné)	Cépède.
2.	Vaccin Bg. Pf. S. P. E. S. Ca (coqueluche et complications)	Cépède.
3.	Vaccin C. (colibacillaire)	Cépède.
4.	Vaccin C. E. (coli-entérococcique)	Cépède.
5.	Vaccin C. E. S. (diarrhée)	Cépède.
6.	Vaccin C. S. E. S. (entérite et entérocolite)	Cépède.
7.	Vaccin E. (entérococcie)	Cépède.
8.	Vaccin E. S.	Cépède.
9.	Vaccin E. Sa.	Cépède.
10.	Vaccin G. (gonococcie)	Cépède.
11.	Vaccin G. S. E. S. (blennorragie)	Cépède.
12.	Vaccin G. C. S. E. S. (affections blennoragiques de l'homme et de la femme	Cépède.
13.	Vaccin G. C. S. E. S. Pso	Cépède.
14.	Vaccin Mo (Morax) (conjonctivite aiguë)	Cépède.
15.	Vaccin Mo. Sa. (Morax-Staphylo) (conjonctivite mixte)	Cépède.
16.	Vaccin Mo. P. Sa. (Morax-Pneumo-Staphylo) (conjonctivite mixte)	Cépède.
17.	Vaccin P. E. S. (pneumonie)	Cépède.
18.	Vaccin Pb. S. P. E. S. Ca	Cépède.
19.	Vaccin Pb. S. P. E. S. Ca. Py (Otites, sinusites)	Cépède.
20.	Vaccin Pf. S. P. E. S. Ca. (grippe et complications)	Cépède.
21.	Vaccin Pf. Pb. S. P. E. S. Ca. (Asthme)	Cépède.
22.	Vaccin S (érysipèle)	Cépède.
23.	Vaccin S. Sa (peau-ostéomyélite)	Cépède.
24.	Vaccin S. E. S. (puerperalité, abcès chauds, phlébites)	Cépède.
25.	Vaccin S. P. E. S. (100 millions)	Cépède.
26.	Vaccin S. P. E. S. (400 millions)	Cépède.
27.	Vaccin S. P. E. S. Ca. (catarrhe)	Cépède.
28.	Vaccin S. P. E. S. Ca. 100	Cépède.
29.	Vaccin S. P. E. S. Ca. Pz. (Ozène)	Cépède.
30.	Vaccin Sa (furoncles)	Cépède.

Tous curovaccins atoxiques sur demande de MM. les médecins.

La caractéristique de la méthode Cépède réside dans la supression totale de la phase vaccinale négative. Dans les curovaccins Cépède ci-dessus (désignés par les initiales des microbes servant à leur préparation) les toxines microbiennes sont toujours éliminées ou anéanties. L'injection sous-cutanée n'entraîne aucune réaction ni aucun phénomène morbide général ou local surajouté.

La boîte de 10 ampoules : 32 francs au public.

Institut de Biologie appliquée

57, 59, 60, rue Mathurin-Régnier et 47, rue Bargue — PARIS (XVe)

(Tél. : Ségur 11-40).

Adresse télégraphique : Ibacépède — PARIS

Dans toutes les pharmacies.
Adoptée par les Hôpitaux.

VACCINS ATOXIQUES STABILISÉS

Stock-vaccins, constitués par des émulsions de cultures traitées par le fluorure de sodium, injectables par la voie sous-cutanée ou intramusculaire ; composition polyvalente.

Nomenclature et Indications :

Néo-Dmègon : Antigonococcique (voir p. 1206)
Néo-Dmesta : Antistaphylococcique.
Néo-Dmètys : Anticoquelucheux (voir p. 1206),
Aplexil : Préventif des complications pulmonaires de la Grippe et des Fièvres éruptives.

Société Parisienne d'Expansion Chimique

« SPECIA »

Marques Poulenc Frères et Usines du Rhône

21, rue Jean-Goujon — PARIS (VIIIe).

VACCINS BACTÉRIENS I. O. D.

(Procédés RANQUE et SENEZ)

Prophylaxie — Vaccinothérapie.

VACCINS : Antityphoïdique.
— Antistaphylococcique.
— Polyvalents.
— Pneumo-streptococcique.
— Anticoquelucheux.
— Antigonococcique.
— Antistreptococcique.
— Anticolibacillaire.
— Antimélitococcique.
— Anasthmyl.

Injectables en injections sous-cutanées.
Vaccin-Pansements non injectables.

Pyophylaxines, Hémophylaxines, Entérophylaxine.

Prix : 20 francs.

Dépositaires généraux :

Éts DEFFINS, 40, faubourg Poissonnière — PARIS.
LABORATOIRE de BIOLOGIE MÉDICALE
16, rue Dragon — MARSEILLE.
HAMELIN, 16 *ter*, rue Burdeau — ALGER.
AVIGNON et HAYAT, 9, rue Malta-Srira — TUNIS.
Pour littérature et échantillons :
16, rue Dragon — MARSEILLE.

VACCINS

(Bruschettini).

2 vaccins sont préparés selon la méthode très originale et très personnelle du professeur BRUSCHETTINI, de Gênes, par les

Laboratoires FOURNIER Frères.

7, rue Biscornet — PARIS.

1° Un vaccin Antipyogène polymicrobien polyvalent s'appliquant à toutes les infections dues aux pyogènes communs. Son absence à peu près totale de réactions, tant générales que locales ou focales, en fait le type du vaccin d'urgence.

2° Un vaccin Antigonococcique avec ses applications spécifiques.

(Durée d'utilisation : 3 ans.)

Posologie :

Ces 2 vaccins s'emploient à une dose moyenne d'une ampoule par jour et il est particulièrement recommandé de répéter les injections dans les cas graves. Cette posologie leur est particulière.

Sur demande il est envoyé littératures et échantillons ainsi qu'une trousse de vaccinothérapie d'urgence : trousse métallique contenant seringue, aiguilles et ampoules.

Prix : 26 francs.

Laboratoires FOURNIER Frères

7, rue Biscornet — PARIS.

(Tél. Diderot 86-45, 4 lignes groupées.)

VACCINS CARRION

Le nombre de germes est exprimé en millions par centimètre cube.

1° **Vaccins monomicrobiens.** — Ampoules de 1 cc. Colibacillaire à 100 et 500 ; Coquelucheux à 100 et 500 ; Gonococcique à 100, 500 et 1 000 ; Paratyphique A ou B à 100 et 500 ; Pfeiffer à 100 et 500 ; Pneumococcique à 100, 200, 500 et 1 000 ; Staphylococcique à 200, 1 000 et 5 000 ; Staphylo acné à 5 000 ; Staphylo anthrax à 1 000 et 5 000 ; Staphylo abcès de l'aisselle à 5 000 ; Staphylo ostéomyélite à 1 000 et 5 000 ; Streptoccique à 100, 500 et 1000 ; Typhique à 100, 500 et 1 000.
L'ampoule de 1 cc. : 5 francs.

Entérococcique à 1 000 :
La boîte de 12 amp. : 18 francs. — La boîte de 6 amp. : 10 francs.

Staphylococcique endocardite à 1 000.
L'ampoule : 8 francs.

2° **Vaccins polymicrobiens.** — Vaccin polymicrobien polyvalent ; Pyo-Vaccin ; Vaccin polymicrobien antigrippal ; Vaccin coquelucheux mixte à 1 000 et 5 000 ; Vaccin typhique mixte T. A. B. à 100 et 500.

L'ampoule : 6 francs.

Vaccin formule Delbet.
L'ampoule de 4 cc. : 8 francs. — La boîte de 3 ampoules : 15 francs.

Vaccin typhique mixte pour vaccination préventive à 3 000 pour 1 cc.
L'amp. de 1 cc. : 6 francs. — L'amp. de 2 cc. : 8 francs.

3° **Vaccins régionaux.** — Auriculo, Broncho, Dermo, Intestino, Naso, Oculo, Pharyngo, Uro, Urétro et Utéro-vaccin :

L'ampoule de 1 cc. : 6 francs.

4° **Lysats sodiques** (Dr Mauté). — Colibacillaire, Staphylococcique, Streptococcique à 1 mgr. pour injections sous-cutanées et à 1/10e de mgr. pour injections intraveineuses.

L'ampoule de 1 cc. : 6 francs.

5° **Bouillons immunisants pour pansements.** — En ampoules de 5 cc.
L'amp. : 5 francs. — La boîte de 6 amp. de 5 cc. : 25 francs.

Naso et Auriculo-Bouillon.
La boîte de 6 ampoules de 2 cc. : 20 francs.

6° **Vaccins buvables.** — Ampoules de 5 cc. ; Colibacillaire, Staphylococcique, Typhique, Typhique mixte :
La boîte de 6 ampoules : 15 francs.

Voir aussi « Entérococcène » et « Coliflorine ».
Entérococcique buvable en ampoules de 1 cc. (nourrissons).
La boîte de 12 ampoules : 18 francs. — La boîte de 6 ampoules : 10 francs.

7° **Anavaccins (Dr Jaubert).** — Voir : Gonagone, Staphylagone, Cardio-Streptine, Utéro-Streptine.

Produits biologiques CARRION
54, rue du Faubourg-Saint-Honoré — PARIS (VIIIe).
(Tél. : Anjou 36-45, 2 lignes groupées.)

VACCINS CLIN

Stocks-vaccins, lysés et détoxiqués, d'une concentration élevée en espèces microbiennes judicieusement choisies et fréquemment renouvelées.
Constitution constante, tolérance parfaite, conservation illimitée.
Formes : Vaccins injectables, en ampoules de 1 cc. de concentration microbienne.
Vaccin Clin antistaphylococcique.
Vaccin Clin antigonococcique. — N° 1 monomicrobien. — N° 2 polymicrobien (gonocoques, staphylocoques, pseudo-diphtériques, Friedlander, microcoques, entérocoques).
Vaccin Clin anticoquelucheux. — 3 concentrations. 1-2-3 milliards. (B. de Bordex. Gengou).
Pneumo-broncho-vaccin Clin. — *Adultes*, *Enfants*. (Pneumocoques, Friedlander, Pfeiffer, streptocoques, staphylocoques, entérocoques.
Coli-entéro-vaccin Clin. Injectable, Buccal.
Vaccin Clin antistreptococcique.
Vaccin Clin pré-opératoire antipyogène (streptocoques, staphylocoques, colibacilles, entérocoques, pyocyaniques).

PYOVARGOL

(Pommade colloïdo-vaccin Clin argentique antipyogène)

Vaccin pour usage local, constitué par une émulsion microbienne (streptocoques, staphylocoques, microcoques, colibacilles, pyocyaniques) ayant fixé par absorption une certaine quantité de micelles argentiques.
L'action curative spécifique du vaccin se trouve renforcée par les colloïdes.
Indications. — Plaies infectées, suppurations localisées, furoncles, anthrax, abcès, panaris, pyodermites, dermatoses infectées.
Forme. — Tube de 35 grammes.

Laboratoires CLIN, COMAR et Cie.
20, rue des Fossés-Saint-Jacques — PARIS

VACCINS DEMONCHY

Anti-diplococcique.

Le vaccin Demonchy, grâce à sa richesse en corps microbiens (25 milliards de gonocoques au cc.), donne d'excellents résultats non seulement dans les urétrites aiguës et subaiguës, mais aussi dans les complications de la blennorragie.

Présentation :

Ampoules de 1 cc. (boîte de 6).

Posologie :

Pratiquer une série de 8 à 10 injections de vaccin à doses progressivement croissantes en s'abstenant rigoureusement de tout traitement local.

La dose initiale et les doses ultérieures doivent être fonction de l'intensité de l'infection et doivent être d'autant plus faibles que les phénomènes inflammatoires sont intenses.

Début 1/8, 1/4 ou 1/2 cc. pour atteindre en fin de traitement, 1/2 à 2 cc.

Technique des injections :

Les injections doivent être faites en plein tissu cellulaire sous-cutané, entre la crête iliaque et les dernières côtes.

Les injections se font tous les deux jours. Pour éviter toute réaction du derme, ne pas utiliser pour l'injection l'aiguille qui a servi à prendre le vaccin dans l'ampoule. *Après la série d'injections, il suffit, pour obtenir la guérison en cas d'urétrite, de quelques lavages.*

Prix de vente au public : 20 francs.

Anti-diplo-entéro-staphylococcique.

Vaccin mixte spécialement destiné aux affections gynécologiques et aux urétrites ayant subi de nombreux traitements locaux.

Prix de vente au public : 20 francs.

Anti-staphylococcique.

Staphylocoques blancs et dorés de plusieurs souches, vaccin puissant (15 milliards de germes au cc.).

Prix de vente au public : 15 francs.

Société Générale d'Applications Thérapeutiques
THERAPLIX
R. MOREUX, Pharmacien
Ancien interne des hôpitaux
98, rue de Sèvres — PARIS (VIIe).
(Tél. : Ségur 13-10, 6 lignes groupées.)

« VACCINS INAVA »

Composition :

Souches sélectionnées. Lyse mécanique par congélations et décongélations successives. Tyndalisation à froid laissant intacts les antigènes.

Nature et forme des Vaccins.	Présentation.	Prix.
Affections Génitales.		
Injectable Gynécologique « M ».	10 amp. de 1 cc.	30 »
— Antigonococcique « G ».	10 — de 1 cc.	30 »
Ovules-Vaccin « M ».	La boîte de 6.	18 »
Gelée-Antigonococcique « G ».	Le tube de 11 gr.	15 »
Affections Dermatologiques.		
Injectable Antistaphylococcique « D ».	10 amp. de 1 cc.	30 »
Gelée-Vaccin Pyogénol.	Le tube de 30 gr.	15 »
Affections Pulmonaires et Grippales.		
Injectable Antibronchitique « A ».	10 amp. de 1 cc.	30 »
Gelée Rhino-Vaccin.	Le tube de 11 gr.	8 »
Infections à Pyogènes.		
Injectable Antipyogène « P ».	10 amp. de 1 cc.	30 »
Infections Intestinales.		
Injectable Anticolibacillaire « U ».	10 — de 1 cc.	30 »
Dientyl (dragées anticolibacillaires).	50 dragées.	12 »
Buccal Antidysentérique « Db ».	3 amp. de 20 cc.	30 »
Infections Bucco-Dentaires.		
Injectable Pyodarsénol.	10 — de 1 cc.	52 »
Gelée Pyodarsénol.	Le tube de 30 gr.	20 »
Pâte Dentifrice Immunisante.	Le tube P. M.	6 »
	Le tube G . M.	7 50

Laboratoires INAVA
E. GUIGNIER Pharmacien
14, rue de Normandie — ASNIÈRES (Seine).
(Tél. : Grésillons 31-29.)

VACCINS IVAGO

Procédé de Goldenberg.

(Injectables.)

Avantages. — La vaccinothérapie telle que la comprend Goldenberg est basée sur les acquisitions biologiques récentes du rôle de la peau dans la défense de l'organisme tout entier.

Ces vaccins, grâce à leur méthode spéciale de préparation, ne donnent *aucune réaction*. Ils sont injectés par gouttes (I à VI gouttes) *dans la peau*.

Nomenclature. — Vaccins « A » (antigrippal). « B » (antipyorrhéique). « D » (antistaphylococcique). « G » (antigonococcique). « M » (gynécologique). « P » (antipyogène). « R » (antiozéneux). « U » (anticolibacillaire).

VACCINS IVAGO BUVABLES

Ivago-Coli. — Pyélite, Pyélonéphrite, Cystite, Colibacillose.

Ivago-Sta. — Furonculose, Anthrax, Abcès, Sycosis, Acné, etc.

Ivago-Pyo. — États septicémiques et infections causées par les pyogènes communs.

Ivago-Grippe. — Affections Broncho-Pulmonaires, Bronchites, Complications grippales.

Présentation. — En boîtes de 10 ampoules de 2 cc. chacune.

Posologie. — 2 ampoules par jour pour les adultes et 1 en deux fois pour les enfants. A prendre une heure avant les repas dans un demi-verre d'eau.

Prix : 25 francs.

GELÉES-VACCINS IVAGO PAR PANSEMENTS

Gelée-Vaccin Ivago « B ». — Infections bucco-dentaires, Pyorrhée alvéolaire, abcès, etc...

Gelée-Vaccin Ivago « D ». — Infections staphylococciques : Furonculose, Anthrax, Sycosis, Acné, etc...

Gelée-Vaccin Ivago « P ». — Infections causées par les pyogènes communs.

Gelée-Vaccin Ivago « M ». — Gynécologique : Métrites, Salpingites, Leucorrhées, etc...

Ovules-Vaccins Ivago. — Métrites, Salpingites, Leucorrhées, etc...

Pate dentifrice immunisante bleue IVAGO. — Pyorrhée alvéolaire, gingivite, abcès, etc. Prix : Le grand tube : 7 fr. 50. Le petit tube : 4 fr. 90.

Laboratoires IVAGO

17, rue de Provence — PARIS (IXe).

(Tél. : Prov. 76-18.)

L. BELIÈRES, Docteur en Pharmacie.

VACCINS-RONCHÈSE
AMPHO-VACCINS

Lysat bactérien, ou filtrats de cultures, et bactéries entières.

Avantages. — L'association lysat microbien et microbes entiers détermine *rapidement* la formation d'antitoxines et provoque des phénomènes de défense contre l'infection (agglutination puis neutralisation de l'élément infectant), aboutissant à l'état d'immunité. Par leur double composition, les Ampho-Vaccins constituent un perfectionnement remarquable de la vaccinothérapie.

AMPHO-VACCINS INJECTABLES

Par cc. : lysat de 2 milliards de germes et 200 millions de germes entiers stérilisés et stabilisés.

Anti-infectieux. — *Staphylocoques, Streptocoques, Pneumocoques, Colibacilles, Entérocoques, Bacilles pyocyaniques.*
Toutes infections générales ou locales. Vaccin général des affections thermiques même avant le diagnostic précis. Vaccination pré-opératoire.

Antistaphylococcique. — *Staphylocoques.*
Furoncles, Anthrax, Ostéomyélites, Impétigo, Acné, Folliculites, Staphylococcémies.

Intestinal. — *Colibacilles, Entérocoques, Proteus, Bacillus bifidus, Bacilles pyocyaniques.*
Tous états intestinaux aigus ou chroniques.

Pulmonaire. — *Pneumocoques, Pneumobacilles, Streptocoques, Staphylocoques, Entérocoques, Micrococcus catarrhalis, Cocco-bacilles de Pfeiffer.*
Pneumonie, Broncho-pneumonie, Bronchites, Grippe, certains Asthmes, Sinusites, Otites, Conjonctivites.

Urinaire. — *Colibacilles, Entérocoques, Staphylocoques.*
Toutes infections de l'appareil urinaire.

Posologie :

Adultes.	1re injection	1/4 de cc.
	2e —	1/2 cc.
	3e inject. et suiv..	1 cc.
Enfants.	1re injection.....	1/8 de cc. (II gttes)
	2e —	1/4 de cc.
	3e inject. et suiv..	1/3 ou 1/2 cc. selon l'âge.

Injections journalières pour les doses d'essai, tous les 2 ou 3 jours pour les suivantes. Injections sous-cutanées ou intramusculaires. L'injection intraveineuse est possible si elle est jugée nécessaire. Délivrés en boîtes de 6 ampoules de 1 cc. 5.

Prix : 25 francs.

AMPHO-VACCINS A INGÉRER

Par cc. : lysat de 1 milliard de germes et 1 milliard de germes entiers stérilisés et stabilisés.

Ampho-quintivaccin. — Bacilles de Bordet et Gengou et germes entrant dans la composition de l'ampho-vaccin pulmonaire à ingérer.

Traitement efficace de la coqueluche et de ses complications.

Anti-Infectieux. — *Staphylocoques, Streptocoques, Pneumocoques, Colibacilles, Entérocoques, Bacilles pyocyaniques.*

Toutes infections générales ou locales, Dermatoses, Vaccination pré- ou post-opératoire.

Antistaphylococcique. — *Staphylocoques.*

Furoncles, Anthrax, Ostéomyélites, Impétigo, Acné, Folliculites, Staphylococcémies.

Antityphoïdique T. A. B. — *Bacilles d'Eberth, Bacilles para A et B, Colibacilles, Entérocoques, Proteus, Bacilles pyocyaniques.*

Agent **curatif** remarquable des infections typhique et para-typhiques et, grâce à l'association microbienne étendue, des affections générales indéterminées d'origine intestinale.

Intestinal. — *Colibacilles, Entérocoques, Proteus, Bacillus bifidus, Bacilles pyocyaniques.*

Auto-intoxications d'origine intestinale, Entérites, Appendicites, Cholécystites, Syndrome entéro-rénal, certains Rhumatismes, Insuffisance hépatique, Préparation des malades avant les interventions abdominales, préparation aux Accouchements.

Pulmonaire. — *Pneumocoques, Pneumobacilles, Streptocoques, Staphylocoques, Entérocoques, Micrococcus catarrhalis, Cocco-bacilles de Pfeiffer, Bacilles pyocyaniques.*

Grippe, Bronchite, Pneumonie, Broncho-pneumonie, certains Asthmes, Sinusites, Otites. Conjonctivites.

Urinaire. — *Colibacilles, Entérocoques, Staphylocoques.*

Toutes infections de l'appareil urinaire.

AMPHO-VACCINS A INGÉRER

Posologie habituelle :

Adultes et adolescents : 2 à 3 ampoules par jour, de préférence loin des repas.

Enfants : 1 à 2 ampoules par jour.

La posologie du *Vaccin intestinal* varie selon qu'il s'agit d'un cas aigu ou chronique ; elle est la suivante :

Cas aigus : 1 ampoule le matin à jeun, 1 le soir en se couchant, pour les *adultes* ; 1 ampoule par jour en 2 fois, pour les *enfants*.

Cas chroniques et auto-intoxications : Pour *adultes* et *enfants d'âge moyen* : 1 ampoule par jour le matin pendant 8 jours, puis 1 ampoule tous les 3 ou 4 jours.

Présentation :

L'Ampho-Vaccin à ingérer intestinal est délivré en boîtes de 8 ampoules de 5 cc.
Prix : 25 francs.
et en coffrets de 24 ampoules : 65 francs.
50 ampoules : 120 francs.

Les autres Ampho-Vaccins à ingérer sont présentés en boîtes de 10 ampoules de 2 cc.
Prix : 25 francs.

AMPHO-VACCINS PANSEMENTS

Filtrats de cultures additionnés par cent. cube de un milliard de germes entiers stérilisés et stabilisés.

Antipyogène. — *Staphylocoques, Streptocoques, Colibacilles, Entérocoques, Bacilles pyocyaniques.* Furoncles, Anthrax, Abcès, Dermatoses infectieuses, Interventions abdominales, Curettages, Cancers du col.

Mode d'emploi. — Mettre sur la plaie une compresse imbibée de vaccin. Un à deux pansements par jour. *Pour les cavités* : Imbiber une mèche de vaccin-pansement et l'introduire dans la cavité à traiter.

Trois présentations :

Boîte de 3 ampoules de 10 cc. Prix : 15 francs.
Coffrets de 12 ampoules de 10 cc. Prix : 40 francs.
Ampho-Vaccin antipyogène pour petits pansements en boîtes de 10 ampoules de 2 cc. Prix : 15 francs.

Rhino-pharyngien. — *Pneumocoques, Pneumobacilles, Entérocoques, Streptocoques, Micrococcus catarrhalis, Cocco-bacilles de Pfeiffer, Staphylocoques.*

Affections du nez, du pharynx, des oreilles, de la mastoïde, de la conjonctivite. Traitement abortif du coryza. Rhino-prophylaxie de la grippe. Présenté en ampoules qui se transforment en appareil d'instillation par l'adjonction d'une tétine livrée avec les ampoules.

Posologie. — 3 à 4 instillations par jour, ou encore des pulvérisations dans la journée, et 2 instillations, 1 le matin, 1 le soir.

Délivré en boîtes de 6 ampoules de 2 cc. auto-instillables. Prix : 20 francs.
et coffrets de 20 ampoules. Prix : 45 francs.

Ampho-Tablettes (Comprimés à base d'ampho-vaccin rhino-pharyngien). Voir page 332.

Pyo-Amphogel (Gelée molle à base d'ampho-vaccin pansement antipyogène). Voir page 1471.

Laboratoires des Ampho-Vaccins.
A.-D. RONCHESE, Docteur en pharmacie,
21, boulevard de Riquier — NICE.
Dépôt à PARIS : 62, rue Charlot.

VACCINS " STÉNÉ "

Vaccin antifuronculeux « Sténé ». — Traitement de la furonculose et des affections à staphylocoques.

(En injections sous-cutanées, ampoules de 1 cc. — en comprimés).

La boîte de 5 ampoules. Prix public : 20 francs.

La boîte de comprimés. Prix public : 12 francs.

Bouillon-vaccin antifuronculeux « Sténé », pour pansements.

La boîte de 5 ampoules. Prix public : 20 francs.

Vaccin anti-coryza « Sténé » polyvalent. — Traitement des Coryzas aigu et chronique, des pharyngites, angines, rhinites et de l'ozène.

Le tube. Prix public : 8 francs.

Ovules-Vaccin « Sténé ». — Métrites, Salpingo, ovarites, pertes blanches.

La boîte. Prix public : 18 francs.

Vaccin « opératoire » Sténé. — Préventif des complications infectieuses post-opératoires. En ampoules de 1 cc. pour injections sous-cutanées.

Bouillon-Vaccin « opératoire » Sténé. — Pour pansements.

Vaccin antipyogène Sténé. — Pour le traitement des plaies. Préventif et curatif de l'infection des plaies de toutes natures.

En ampoules de 1 cc. pour injections sous-cutanées.

En Bouillon-Vaccin pour pansements.

Vaccin Antistaphylococcique « Sténé ».

Bouillon-Vaccin Antistaphylococcique « Sténé »

En ampoules de 1 cc. pour injections sous-cutanées.

En bouillon-vaccin pour pansements.

Produits « STÉNÉ »

2, place des Vosges — PARIS (IVe).

(Tél. : Archives 46-47.) Adr. télégr : Sténé 21 Paris.

VACCINS « VIRULTRA »

VACCINS-INJECTABLES

Sans chocs. Sans réactions. Voie sous-cutanée.

1° **Anti-pyogène chirurgical.** — Pré et post-opératoire.
Prix de 6 ampoules 2 cc. — Prix public : 30 francs.

2° **Anti-pyogène général.** Furonculose, plaies, affections cutanées Toutes septicémies.
Boîtes de 6 ampoules 2 cc. Prix public : — 30 francs.
Boîtes de 3 ampoules 2 cc. Prix public : — 18 francs.

3° **Broncho-vaccin.** Grippe. Broncho-pneumonies, toutes affections broncho-pulmonaires.
Boîtes de 6 ampoules 2 cc. — Prix public : 30 francs.
Boîtes de 3 ampoules 2 cc. — Prix public : 18 francs.

4° **Gynécologique.** — Métrites, Salpingites, Fièvre puerpérale, etc
Boîtes de 6 ampoules 2 cc. Prix public : 30 francs.

5° **Oto-rhino-laryngologique.** — Rhinites, Sinusites, Otites, Mastoïdites et toutes affections de l'appareil O. R. L.
Boîtes de 6 ampoules 2 cc. — Prix public : 30 francs.

6° **Uro- vaccin.** — Toutes affections gonococciques.
Boîtes de 6 ampoules 2 cc. — Prix public : 30 francs.

VACCINS-PANSEMENTS

Par contact. Indolores. — Atoxiques. Polyvalents.

1° **Anti-pyogène chirurgical.** — Pré et post-opératoire. Préparation du champ opératoire.
Boîtes de 3 ampoules 20 cc. Prix public : 30 francs.

2° **Anti-pyogène général.** — Plaies, Affections cutanées, Furoncles Brûlures. Phlegmons. Panaris, Eczémas, etc.
Boîtes de 6 ampoules 10 cc. — Prix public : 30 francs.
Boîtes de 3 ampoules 10 cc. — Prix public : 20 francs.

3° **Gynécologique.** — Métrites, Salpingites, Fièvre puerpérale, etc,
Boîtes de 6 ampoules 20 cc. — Prix public : 35 francs
Boîtes de 3 ampoules 20 cc. — Prix public : 25 francs.

4° **Ophtalmologique.** — Ophtalmie purulente du nouveau-né et toutes affections oculaires suppurées.
Boîtes de 12 ampoules 2 cc. — Prix public : 30 francs.
Boîtes de 6 ampoules 2 cc. — Prix public : 20 francs.

5° **Oto-rhino-laryngologique.** — Coryzas, Laryngites, Mastoïdites. Otites, Rhinites, Rhume des foins, Sinusites, etc.
Boîtes de 6 ampoules 5 cc. — Prix public : 28 francs.
Boîtes de 6 ampoules 2 cc. — Prix public : 20 francs.

6° **Uro-vaccin.** Toutes affections de l'appareil génital de l'homme et de la femme dues au gonocoque.
H pour hommes. Boîtes de 10 ampoules 5 cc. — Prix public : 30 francs.
F pour femmes. Boîtes de 10 ampoules 10 cc. — Prix public : 40 francs

7° **Ultrovules.** — Pour pansement de l'appareil génital féminin pour toutes affections microbiennes.
Boîtes 6 ultrovules. — Prix public : 22 francs.

8° **Dermultra.** — Pommade-vaccin pour toutes affections dermatologiques.
Le tube. — Prix public : 12 francs.

9° **Enterultra.** — Vaccin buvable polyvalent pour toutes affections intestinales.
Boîtes de 6 ampoules 5 cc. — Prix public : 18 francs.

G. TAUPIN, Pharmacien de 1re classe.
Dépôt général pour la France : O. C. P.
Laboratoires « VIRULTRA »
LAUNAY-SERQUIGNY (Eure).
(Tél. 19 à Serquigny.)

VACLYDUN

Lysats vaccins du Docteur Louis Duchon.
Adoptés par les Hôpitaux de Paris.

Le Vaclydun est un vaccin d'un type entièrement nouveau. Il est obtenu par un procédé exclusivement biologique. Utilisation des propriétés du bacille pyocyanique qui lyse les germes, neutralise leurs toxines (en particulier, la toxine diphtérique), ce qui permet sa stérilisation par filtration sur bougie serrée. Il est donc un « vaccin vivant ».

Voir : Broncho-Vaclydun ; Coli-Vaclydun ; Entéro-Vaclydun ; Gynéco-Vaclydun ; Gono-Vaclydun ; Pyo-Vaclydun ; Rhino, Staphylo et Strepto-Vaclydun ; Grippo-Vaclydun.

VACLYDERM

Composition. — Le Vaclyderm est le Pyo-Vaclydun incorporé à un corps gras.

Indications. — Réalise une vaccinothérapie cutanée locale. Toutes les Dermites, Furonculose, Anthrax, Impétigo, Folliculites, Erysipèle, etc.

Mode d'emploi. — En applications locales, 2 à 3 fois par jour. Peut être associé à la vaccination profonde.

Le tube : 18 francs.

Laboratoires CORBIERE
27, rue Desrenaudes — PARIS.
(Tél. : Carnot 78-11.) — Télégr. : Pantuto 7 4 Paris.

VAGISANYL LEISYN

Antileucorrhéique et antiseptique puissant agissant en profondeur.

Formuler : 1 tube VAGISANYL LEISYN.

Mode d'emploi. — Verser la poudre contenue dans le tube dans 1 litre de liqueur de Labarraque. Agiter à plusieurs reprises pour favoriser la dissolution. 2 à 4 cuillerées à soupe du liquide ainsi constitué, pour une douche vaginale de 2 litres prise bien chaude et, si possible, dans la position horizontale.

Indications. — Vaginites, Métrites, Leucorrhées et Leucorrhée de la jeune fille, Salpingites, Blennorragies, Irrigations post-partum. Hygiène après l'accouchement.

Action. — Pénètre profondément dans les muqueuses, d'où son action remarquable dans la métrite. Tarit les sécrétions par sa puissance antiseptique considérable. Raffermit les tissus. Ne tanne pas le vagin.

Composition. — Sels de zinc, d'alumine, de cuivre, de chrome. Acide orthoxybenzoïque paraisopropylmetacresol.

Les Laboratoires LEISYN
1 *bis*, rue Molitor — PARIS (XVIe).
(Tél. : Auteuil 14-73.) — C. C. postaux — PARIS 1075-98.
(Adr. télégr. : LABOLEISYN-PARIS.)

VAGORIANE

Troubles du Vago-Sympathique à prédominance Vagale.

Formule :

Lobe antérieur d'hypophyse	0,01	Extrait de Crataegus.....	0,01
Camphre monobromé.....	0,05	— Valériane	0,015
Diethylmalonylurée	0,05	— Boldo	0,015
Chlorure de Magnésium....	0,05	— Guarana.....	0,015
Extrait de Passiflore.....	0,025	— Jusquiame	0,0075
— Ballote	0,01	— Marron d'Inde.	0,005
— Combretum.....	0,01	— Belladone.....	0,005

Par comprimé dragéifié.

Indications. — VAGOTONIE, dépression, vertiges, anxiété, insomnies ou mauvais sommeil, torpeur et inquiétude, désordres psychiques frustes, douleurs erratiques variées, céphalées frontales et occipitales, état nauséeux, auto-intoxication, spasmes, anabolisme, perturbations circulatoires, désordres mensuels chez la femme et dysgénésie chez l'homme.

Posologie. — 4 comprimés en moyenne, 8 au plus par jour.

Prix: 16 fr. 50 (40 dragées par boîte).

Pour les Sympathicotoniques, voir : SYMPATHORIANE.
Enregistré Laboratoire Contrôle des Médicaments sous le n° 988-2.

Laboratoire FOSSET

21, Grande Rue — MONTFERMEIL (Seine-et-Oise). (Tél. : 11.)

VAGOSEDYL

Sédatif du vague.

Phényléthyl-Malonylurée		
Extrait de Jusquiame titré en alcaloïdes.....	)	ää
Extrait de Valériane fraîche et stabilisée	)	0 gr. 017
Oxyde de zinc préparé par voie humide		

VAGOSEDYL *réalise une formule de Méglin améliorée.*

Doses moyennes. — 2 à 4 comprimés par jour.

Indications principales. — Hypervagotonie, Spasmophilie, Algies et Spasmes viscéraux, Entéronévroses, Gastronévroses, Aérophagie, Mal de Mer, Troubles réflexes des ptoses, Malaises en rapport avec la Menstruation, la Grossesse, la Ménopause, Symptômes subjectifs du Cœur, Artériospasme, Dyspnées spasmodiques, Angoisses, Nervosisme, Mélancolie anxieuse, Neurasthénie, Excitation psychique, Troubles du Sommeil.

Prix du flacon : 16 fr. 50.

Laboratoire du VAGOSEDYL
20 et 22, rue des Martyrs — PARIS (IXe).
G. COUSSINET, Pharmacien.
Licencié es sciences.

VAGOSTABYL MONIN

Comprimés dragéifiés.

A base de Marjolaine. — Sans Barbituriques.
Traitement phytothérapique de toutes dystonies Vago-Sympathiques.
Communication Société de Biologie, tome CXV.

Composition. — Oleosaccharure de Marjolaine (Origanum majorana, labiées), Lactate de Calcium, Cimicifugine, Hyposufite de magnésie.

Propriétés. — Régulateur et stabilisateur très actif du système nerveux. Action tonicardiaque : diminue la fréquence, augmente l'amplitude. Action hypotensive.

Indications. — Toutes Dystonies vago-sympathiques. — Insomnies. — Affections cardiaques : Tachycardie, Arythmie, Palpitation, Angor. — Hypertension. — Troubles de la vie végétative : Basedow, Ménopause, grossesse, déséquilibre du métabolisme basal. — Asthme nerveux. — Symptômes nerveux pré et post-opératoires. — Algies : Céphalées rebelles, Névralgie faciale, Douleurs des sinusites — Troubles nerveux divers : Bourdonnements et sifflements d'oreilles, hoquet, mal de mer. Aérophagie, Vertiges, spasmes. — Epilepsie, Agitation.

Posologie. — 1er jour : 6 à 8 dragées, doses fractionnées. Jours suivants : doses décroissantes jusqu'à 2 dragées.

Laboratoire MONIN
49, rue de Maubeuge — PARIS (IXe).

VAGOTONINE

Hormone du Sympathique.

Composition. — Hormone pancréatique différente de l'insuline. Essentiellement régulatrice du système organo-végétatif.

Indications et posologie. — *Hypertension artérielle*, détermine un abaissement tensionnel lent, progressif, profond et durable, sans hypertension réactionnelle consécutive.

Une à trois ampoules par jour (le 1er jour : 1 ampoule ; si aucun effet, 2 ampoules le 2e jour, si nouvel échec : 3 ampoules le 3e jour), injecter pendant 6 jours consécutifs la plus petite dose (1, 2 ou 3 ampoules) avec laquelle on a constaté, environ 2 heures après l'injection, une baisse notable de pression. Si la 1re série de 6 injections n'a pas donné une amélioration nette, inutile de poursuivre, le malade n'est pas justiciable de la Vagotonine. Si l'on a obtenu un bon résultat, refaire une série semblable de temps en temps, par exemple, quand les troubles réapparaissent, ou une série par mois.

La Vagotonine est encore indiquée dans les *déséquilibres du système organo-végétatif*, dans l'*anémie* etc...

Présentation. — Boîtes de 1 et de 6 ampoules à 2 cgr. pour injections intramusculaires.

Prix : boîte de 1 ampoule : 10 francs ; boîte de 6 ampoules : 50 francs.

Les Établissements BYLA
26, avenue de l'Observatoire — PARIS.
(Tél. : Danton 08-11.)

VALBORNINE ROGIER

(Iso-Valérianate de Bornyle Bromé.)

Perles. — 3 à 6 par jour avant les repas ; ou, pour l'insomnie, 2 perles le soir, deux heures après un léger repas.

Propriétés. — Antispasmodique énergique et puissant sédatif du système nerveux, régulateur de la circulation et de la respiration.

N. B. — La Valbornine n'est pas un soporifique. Le sommeil n'est régularisé qu'au bout de quelques jours par sédation du système nerveux.

Le flacon : 10 francs.

Henry ROGIER

Docteur en pharmacie

56, boulevard Péreire — PARIS.

(Tél. : Wagram 33-70.)

VALBROL

Essai de rajeunissement de la Formule de Meglin.

Composition :

Extrait alcoolique de valériane *stabilisée*	0 04
Extrait alcoolique de jusquiame	0 005
Extrait de datura	0 005
Extrait alcoolique de passiflore	0 03
K Br	0 05
Extrait alcoolique de cratœgus	0 03

pour une dragée de 0 gr. 16.

40 dragées par étui — Prix en France : 12 fr.

Propriétés. — Activité due à la valériane stabilisée et à l'association jusquiame-passiflore, beaucoup moins toxique que la jusquiame employée seule, aux doses thérapeutiques (H. Leclerc). Le cratœgus agit synergiquement.

Indications. — Etats nerveux : angoisse, mélancolie, anxiété, Insomnie, quelle qu'en soit l'origine : surmenage, éthylisme, affections cardiaques ou vasculaires, digestives, génitales.

Posologie. — Etats nerveux : 1 à 2 dragées par jour.

Insomnie : 1 à 3 dragées le soir au coucher.

A avaler sans croquer avec une boisson chaude.

20 jours de traitement.

Laboratoires MAYOLY-SPINDLER

1, place Victor-Hugo — PARIS (XVIe).

A Bruxelles : LE MARINEL, pharm., 4, avenue Orban Van Volxem.

VALEDYL

Propriétés thérapeutiques. — Traitement phytothérapique des névropathes, cardiopathes.

Indications. — Insomnies, vertiges, neurasthénie, états spasmodiques, états névropathiques, troubles cardiaques.

Formule. — Extraits stabilisés de valériane, de Passiflore, de cratægus, acide diacétylbarbiturique sodique, alcoolature de ballote, teinture de gelsénium.

Forme. — Le Valedyl est présenté sous forme de liquide sirupeux sans aucune odeur.

Mode d'emploi. — En cas de troubles nerveux ou cardiaques, 1 cuillerée à café avant les 3 repas. En cas d'insomnie, 1 à 4 cuillerées à café le soir au coucher.

Prix : 16 francs.

Laboratoire HOCQUETTE
191, rue du Faubourg-Saint-Antoine — PARIS.
(Tél. : Diderot 04-71.)

VALENAL NOVALIS

Composition. — Valériane extr. 0,045 ; Cratægus extrait, 0,015 ; Saule blanc extr., 0,015 ; Passiflore extrait, 0,016 ; Hamamélis extrait, 0,01 ; Gardénal, 0,005 pour une dragée.

Produit joignant à toute une série d'extraits végétaux l'action antispamodique et hypotensive du gardénal à petite dose.

Ce n'est pas une révolution, mais une association logique bien dosée, active et sans danger.

Indications. — Déséquilibre du sympathique, Insomnies, Agitations nerveuses, Etat nerveux de la ménopause, Hypertension (surtout spasmodique), etc.

Dose. — De 1 à 4 dragées par jour. Cette dose peut être largement dépassée.

Prix : 16 francs.

Concessionnaires : Les Laboratoires NOVALIS
OULLINS (Rhône).

59

VALÉRIANATE GRIGNON

à odeur dissimulée.

Composition. — Contient tous les principes actifs de la plante fraîche.

Forme. — Liquide de goût agréable, l'odeur de valériane étant absolument masquée.

Propriétés thérapeutiques. — Antinerveux, antispasmodique.

Dose et mode d'emploi. — 2 à 3 cuillerées à café par jour.

Prix : 10 francs.

Pharmacie GRIGNON

2, rue Duphot — PARIS.

(Tél. : Caumartin 30-50.)

VALÉRIANATE PIERLOT

Liquide ou en capsules.

RESTE TOUJOURS ET MALGRÉ TOUT

l'unique préparation efficace et inoffensive, résumant tous les principes sédatifs et névrosthéniques de la valériane officinale.

Neurotrope, actif, sédatif, inoffensif, il rétablit toujours l'équilibre du système nerveux en supprimant l'excitabilité morbide des neurones.

Posologie :

1 à 2 cuillerées à café dans un peu d'eau sucrée ou non, le soir avant de se coucher et le matin à jeun.

Prix : 16 francs.

H. RIVIER

Pharmacien de 1re classe

26 et 28, rue Saint-Claude — PARIS.

(Tél. : Archives 01-01.)

VALÉRIANE BYLA

(Sédatif régulateur du système nerveux.)

Renferme tout le suc inaltérable de la *plante fraîche et vivante, stabilisé* et concentré. Ne contient ni acide valérianique libre, ni ammoniaque combinée.

Propriétés thérapeutiques. — Stimulant des centres nerveux supérieurs affaiblis, dépresseur de l'excitabilité réflexe exagérée. Anti-épileptique, antispasmodique, analgésique, hypnotique.

Indications. — Névroses, hystéries, épilepsie, insomnies nerveuses, névralgies, neurasthénie, troubles de la ménopause, convulsions des enfants, palpitations, tachycardie, etc.

Mode d'emploi. — 3 cuillerées à café par jour.

Prix : 16 francs.

Les Établissements BYLA
26, avenue de l'Observatoire — PARIS.
(Tél. : Danton 08-11.)

VALÉRIANE GMET

Composition. — Extrait total obtenu exclusivement à l'aide de racines de valériane sans adjonction d'acide valérianique ou d'autres produits de synthèse. Sans alcool. Sans sucre.

Propriétés. — Puissant toni-sédatif du système nerveux central et périphérique.

Odeur conservée (indice de son activité), mais *goût peu prononcé.* Bien acceptée par les femmes et les enfants.

Indications. — Tous les états d'excitation et de dépression nerveuse, Névroses, Insomnie, Epilepsie, Chorée, Nervosisme, Convulsions, Terreurs nocturnes, Cauchemars. Dans la neurasthénie lui adjoindre le *Composé Gmet.* (Voir page 621.)

Posologie. — 1 à 2 cuillerées à café avant les repas.

Prix : 18 francs.

Laboratoire GMET
27, faubourg Montmartre — PARIS (IXe).
(Tél. : Provence 43-10.)

VALÉRIANE PACHAUT

Préparation liquide contenant les principes actifs de la valériane fraîche sans addition d'aucun hypnotique ou stupéfiant.

Indications. — Névroses, états spasmodiques, insomnies.

Posologie. — 1 à 4 cuillerées à café par jour.

La Valériane liquide PACHAUT est **inodore** et d'une **saveur agréable.**

Prix : 14 francs.

Laboratoires PACHAUT

130, boulevard Haussmann — PARIS.

(Tél. : Laborde 16-72.)

VALÉRINODOR MALMANCHE

Composition. — Préparation liquide sirupeuse contenant par cuillerée à café : 0 gr. 05 d'extrait sec de Valériane stabilisée, 0 gr. 50 d'extrait fluide de Passiflora incarnata, 0 gr. 15 de Véronal sodique.

Propriétés thérapeutiques. — Puissant sédatif du système nerveux central. Tolérance parfaite. Sommeil calme sans nausées au réveil.

Indications. — Insomnies, Palpitations, Spasmes musculaires, Excitation psychique, Angoisse, Chorée, Convulsions, Toux nerveuse.

Posologie. — 2 à 3 cuillerées à café par jour, pur ou dans une infusion de tilleul.

Prix au public : 14 francs.

Laboratoire MALMANCHE

Pharmacien, Docteur ès-sciences

101, avenue Paul-Doumer.

RUEIL-MALMAISON (Seine-et-Oise). (Tél. : 124

VALÉRIUM PAUL THIBAULT

Dragées de *Valérianate de Cérium, sans odeur*, de *P. Thibault*, licencié ès sciences physiques, ancien président de la Société de pharmacie de Paris. Le meilleur sédatif régulateur du système nerveux. Action particulièrement élective sur le grand sympathique.

Indications. — Troubles gastriques d'origine névropathique, Dyspepsies nerveuses, Vomissements chroniques, Vomissements incoercibles de la Grossesse, Insomnies, Névralgies, Neurasthénie, Mal de Mer, Hoquet.

Posologie. — Prescrire 2 dragées le matin et 2 dragées dans le milieu de la journée. Dans les affections chroniques, prescrire, si possible, 2 dragées 2 à 3 heures avant les troubles. Continuer le traitement 10 à 12 jours. Cesser 2 à 3 jours et reprendre.

Durée d'utilisation : 8 jours environ.

Les dragées de Valérium P. Thibault sont dosées à 0,05 de principe actif.

Prix : 15 francs.

Établissements SOUDAN

48, rue d'Alésia — PARIS (XIV°). (Tél. : Gobelins 06-89.)

Enregistré au Laboratoire National n° 128-10.

VALÉRONAL

Solution ou comprimés.

Sédatif puissant et inoffensif des troubles nerveux, Psychopathies.

Hypnotique doux **sans odeur.**

Antispasmodique.

Par cuillerée à café ou par comprimé.

Acide diéthylbarbiturique en solution ammoniacale	3 gr 25
Intrait de Valériane	0,05

par 100 cc. d'excipient liquide.

Dose sédative. — 1 cuillerée à café ou 1 comprimé 2 à 3 fois par jour.

Dose hypnotique. — 1 cuillerée à café ou 1 comprimé avant le dernier repas et 2 ou 3 au coucher dans infusion.

Pas de contre-indication.

Prix : Solution : 16 francs.

Comprimés : 16 francs.

Peut être prescrit aux Assurés Sociaux.

Laboratoire BERGER

14, rue des Pyramides — PARIS.

VAL'OVARINE FARMA

Déficiences ovariennes, Névroses, Etats spasmodiques, Malaises.

Composition : Un cachet :

Ovarine intégrale	175 mgr.
Thyroïdine	5 —
Intrait de valériane fraîche	150 —

Avantages. — Odeur agréable. Conservation garantie par procédé spécial. Présentation soignée. Tolérance parfaite. Assimilation facile.

Posologie. — Sauf indication spéciale du médecin traitant, la cure moyenne de VAL'OVARINE doit être faite chaque mois à raison d'une boîte de cachets à prendre au cours des dix jours qui précèdent les règles. (Un au milieu de chaque grand repas, soit deux par jour.)

Reprendre alors la VAL'OVARINE pendant une nouvelle période de dix jours et ainsi de suite. (Traitement à suivre également en cas d'obésité.)

Pour obtenir un effet certain et durable, on continuera ce traitement pendant 3 à 4 mois consécutifs.

Les femmes ayant subi l'ablation des ovaires ou qui ont passé l'âge critique choisiront de préférence pour suivre un traitement de dix jours de VAL'OVARINE une période où elles constatent soit du nervosisme, soit de l'insomnie, soit une sensation de pesanteur.

Prix : 20 francs.

Laboratoire de la VAL'OVARINE
1, avenue Eugène-Thomas — KREMLIN-BICETRE (Seine).
(Tél. : Italie 20-18.)

VALOVOSAN

Régulateur de la fonction ovarienne
et sédatif nervin.

Composition. — Un comprimé = 40 unités-souris internationales d'hormone sexuelle femelle, 0 gr. 40 de poudre d'ovaires frais, 0 gr. 15 de bromisovalérylurée.

Indications. — Troubles psychiques de la puberté et de la ménopause, psycho-névroses génitales féminines, frigidité, dysménorrhées, aménorrhées accidentelles, troubles nerveux sous la dépendance de l'hypo-ovarie, vomissements de la grossesse.

Posologie. — 2 comprimés 3 fois par jour.

Présentation et prix. — Flacon de 40 comprimés dragéifiés : 19 fr. 50.

LE PROGRÈS SCIENTIFIQUE
M. Lefebvre, Pharmacien
25, bd Latour-Maubourg — PARIS (VIIe).
(Tél. : Ségur 60-77.)

VALTHÈNE

(Gouttes)

Antispasmodique puissant.

Indications. — Toux laryngées, coqueluche, asthme, toux rebelles des tuberculeux.

Composition. — Alcoolature d'Alium Cepa, Teinture de Drosera, Teinture de Cochenille.

Ne contient aucun toxique. Goût agréable.

Posologie. — *Doses moyennes* à prendre dans une petite quantité d'*eau sucrée* et à répéter 4 à 5 *fois par jour.*

Enfants au-dessous d'un an...	V à X	gouttes.
— de 1 an à 5 ans	X à XX	—
— au-dessus de 5 ans...	XX à XL	—
Adultes.....	L à LX	—

Flacon de 30 cc. Prix : 11 fr. 50.

Laboratoire de la VALTHÈNE
A. VALAT
51, rue de Tourtille. — PARIS (XXe)
et 166, rue de la Roquette — PARIS (XIe).
(Tél. : Roquette 25-47.)

VAMÉTOL

(Granulé.)

Chlorure de magnésium	0,0015
Citrate de soude	0,15
Hyposulfite de sodium	0,005
Bitartrate de potassium.....	1,50
Soufre	1,50
Glucoside de bourdaine	0,022
Excipient aromatisé	Q. S. pour 1 cuillerée à soupe.

Indications. — Traitement des hémorroïdes, varices et toutes affections du système circulatoire.

Pas de toxicité, aucune accoutumance.

Doses. — *Adultes* : 2 cuillerées à soupe le matin à jeun à croquer ou à délayer dans un demi-verre d'eau.

Pendant grossesse ou allaitement, ramener les doses à 2 cuillerées à café par jour.

Prix : 16 francs.

Laboratoire VAMÉTOL
14, rue de Périgueux — ANGOULÊME.

VANADARSINE GUILLAUMIN

GOUTTES

Composition. — Solution d'arséniate de Vanadium au centième.

Propriétés. — Puissant stimulant de l'appétit, sans aucune action néfaste sur l'estomac et les intestins. Augmente le taux de l'hémoglobine, le poids et les forces. Sous son influence le teint redevient frais.

Indications. — S'emploie avec succès dans la prétuberculose et la tuberculose, la chorée, le rachitisme des enfants, les états anémiques, chlorotiques, dans la neurasthénie, les dépressions nerveuses, le surmenage, le paludisme, les leucémies et les convalescences.

Mode d'emploi. — La *Vanadarsine* s'administre aux mêmes doses que la liqueur de Fowler : dose moyenne : X gouttes dans un peu d'eau avant les 2 principaux repas.

Prix : 12 francs.

VANADARSINE GUILLAUMIN

AMPOULES
(Sérum Vanadarsiné.)

Composition. — Ampoules contenant 0 gr. 002 arséniate de vanadium par cc.

Propriétés. — Solution très stable, indolore, parfaitement tolérée en injections hypodermiques. Reconstituant globulaire sanguin de premier ordre, oxydant énergique, excite l'appétit, augmente le poids et les forces et stimule les combustions organiques.

Indications. — Chlorose, anémie, prétuberculose, tuberculose, chorée, rachitisme, paludisme, syphilis, asthénie, leucémies, neurasthénie, surmenage, convalescence, anorexie.

Mode d'emploi. — *Adultes* : Injecter 1 à 3 cc. par jour ou tous les deux jours.
Enfants : Injecter selon l'âge.
Faire une vingtaine d'injections. Après 8 à 10 jours de repos recommencer le traitement si nécessaire.
Se prescrit en ampoules de 1 cc. (prix 15 fr.), et de 3 cc. (dose forte) (prix 20 fr.).

Laboratoires ANDRÉ GUILLAUMIN
13, rue du Cherche-Midi — PARIS.
(Tél. : Littré 26-92.)

VANOXYLE MILLET

AMPOULES

Composition :

Solution isotonique et isoionique de Métavanadates de Sodium et de Magnésium, non arseniée.

Propriétés :

Médication vanadiée oxydante, amélioratrice du terrain. Stimulante et tonique.

Indications :

Toutes les asthénies, anémies, convalescences, tuberculose, prétuberculose, paludisme, syphilis.

Présentation :

12 Ampoules de 10 cc. correspondant à 20 mgr. de Métavanadates, soit 8 mgr. 3 de Vanadium métal.

Mode d'emploi :

En injections intra-musculaires, chez les adultes. Commencer par une demi-ampoule, puis 3/4, puis l'ampoule entière, tous les deux jours.

Prix : 20 francs.

GOUTTES

Composition :

Solution stable de Métavanadates de Sodium et de Magnésium, non arséniée à 5 p. 1000.
XX gouttes correspondant à 5 mgr. de Sels de Vanadium.

Propriétés et indications :

Celles des ampoules.

Mode d'emploi :

Les gouttes de Vanoxyle se prennent au début du repas, dans un peu d'eau.
Adultes : XX à XXX gouttes deux fois par jour.
Enfants : selon l'âge, V à X gouttes deux fois par jour.

Prix : 15 francs.

Laboratoires thérapeutiques
A. MILLET et CH.-O. GUILLAUMIN
4, rue Richer — PARIS.

VAN-SOL

Cachets.

Formule:

Poudre de colchique	0,03
Acide acétylsalicylique	0,50
Acide phénylcinchoninique	0,25

Forme. — Boîte de 20 cachets.

Propriétés thérapeutiques. — Toutes les formes de rhumatismes et névralgies de toute origine.

Mode d'emploi. — De 2 à 4 cachets par jour, pris de préférence au moment des repas, autant que possible à intervalles réguliers en laissant un intervalle de 4 heures entre chaque cachet.

Ne pas en donner aux enfants.

Prix : 15 francs la boîte.

Laboratoire P. et R. PLAGNOL
18, rue du Maréchal-Foch — VERSAILLES (S.-et-O.).

VANUCLÉOL LACROIX

Soluté leucosthénique.

Composition. — Nucléophosphate de Vanadium strychnarsiné.

Propriétés. — Oxydant par le Vanadium. Leucosthénique par les Nucléines. Tonique par l'arsénostrychnine.

Indications. — Neurasthénie, Asthénie, Surmenages, suite de grippe, Convalescences, Anémies.

Formes pharmaceutiques. — 1° *Ampoules indolores* de 2 cc. en boîtes de 12. Trois séries d'injections avec repos intercalaire de huit jours.

La boîte de 12 ampoules de 2cc. ; 18 francs.

2° *Gouttes* ; X à XX gouttes au milieu des deux principaux repas.

Le flacon de gouttes : 12 francs.

Peut être prescrit aux Assurances sociales.

Echantillon sur demande.

Laboratoires LACROIX
V. MEROBIAN et Fils, Successeurs
37, rue Pajol — PARIS (XVIII°). (Tél. : Nord 54-57.)

VAPOSULPHIUM

Comprimés sulfurés pour inhalations.

Propriétés thérapeutiques. — Le Vaposulphium comprimés inhalants sulfurés rend pratique la cure soufrée externe par inhalation. Il complète la cure soufrée interne par le sulphium.

Indications. — Rhumes, Enrouements, Laryngites, Pharyngites, Catarrhes.

Mode d'emploi. — Mettre un comprimé dans un bol d'eau bien chaude (salée, si on désire un liquide voisin de l'isotonicité), et respirer les vapeurs sulfureuses.

Laboratoires BRISSON
Docteur DEDET et Cie Pharmaciens.
Anciens internes des Hôpitaux de Paris.
157, rue Championnet — PARIS (XVIIIe).
(Tél. : Montmartre 75-01.)

VARILAXINE

Groupe cinq laxatifs différents : Rhubarbe, Cascara, Podophyllin, Rhamnus, Tamarin, mais d'action équivalente.

Chaque boîte renferme 5 tubes, numérotés de 1 à 5.

Doses et mode d'emploi. — Avaler, sans les croquer, deux Comprimés avant le repas du soir, en alternant du n° 1 au n° 5, pour reprendre au n° 1 le sixième jour, et continuer la variation.

Propriétés thérapeutiques. — Action laxative toujours identique. — Jamais d'accoutumance ni d'irritation. — Tolérance parfaite. — Innocuité absolue.

Durée moyenne : 50 jours.
Prix : 10 francs la boîte.

Laboratoire de la VARILAXINE
SURGERES (Charente-Inférieure).
(Tél. : 59.)

VARIPHILE

Forme. — Pilules dragéifiées.

Composition. — Extrait de cupressus, 0,04 ; Extrait d'Hamamélis, 0,04 ; Extrait d'oesculus, 0,04 ; Poudre d'ovaire, 0,004 ; Poudre de surrénale, 0,004 ; Poudre de thyroïde, 0,004 pour une pilule.

Propriétés pharmacodynamiques. — Tonifie les vaisseaux, fluidifie le sang et active la circulation générale par une association médicamenteuse synergique d'extraits de glandes endocrines et d'extraits de plantes aux propriétés vaso-constrictives et hémostatiques.

Indications. — **Affections veineuses** (varices, hémorroïdes, varicocèle, phébites).

Troubles circulatoires (accidents de la puberté et de la ménopause).

Mode d'emploi. — 2 pilules à chacun des 2 principaux repas pendant 3 à 4 semaines, arrêter une semaine et reprendre ainsi de suite.

Prix : 15 francs la boîte de 60 pilules pour 15 jours de traitement.

Laboratoire de L'UROFLUX
21, rue Feydeau — PARIS (IIe).
(Tél. : Central 83-15.)

VARISCLÉRINE

(Ampoules).

préparées selon les indications du professeur Sicard.

Injections sclérosantes intravariqueuses, sans accidents, sans insuccès.

Varisclérine A : Salicyl de soude.

Varisclérine B : Quinine.

Prix de la boîte de 12 : 30 francs.
Prix spéciaux au corps médical.

Gros :
Laboratoire Angelini
61, rue de Seine — PARIS.
(Tél. : Danton 92-73.)
et chez tous les commissionnaires de droguistes.
Détail : Dans toutes les pharmacies.

VASCUROL

(Dragées).

Traitement de l'hypertension et des troubles de la ménopause.

Composition. — Gui, cratægus, formine iodée, scille, pyrole, extraits laxatifs et opothérapiques.

Indications. — Hypertension, Presclérose et Artério-sclérose, Troubles de la ménopause, Varices, Hémorroïdes, Obésité.

Mode d'emploi. — 2 dragées au début de chacun des deux principaux repas.

Prix : 20 francs.

Laboratoire P. GUÉRIN
MEULAN (Seine-et-Oise).

VASOLAXINE

Huile de vaseline pure.

Dose :

Adultes : 1 cuillerée à soupe en se levant à jeun et le soir en se couchant.

Enfants : 1 cuillerée à café.

Aromatiser, si jugé nécessaire, avec menthe, citron, cognac, etc.

Indications :

Constipation, Entérites, Appendicites chroniques, Hémorroïdes.

Le flacon : 12 francs.

Laboratoires FOURNIER Frères
7, rue Biscornet — PARIS (XIIe).
(Tél. : Diderot 86-45, 4 lignes groupées.)

VASO-NEURINE

Extrait de Jaborandi et Chlorure de magnésium.

Forme. — Gouttes.

Indications thérapeutiques.

Troubles circulatoires : Troubles des règles et Ménopause, Congestions broncho-pulmonaires, Hémoptysies, Vertiges, Bourdonnements d'oreilles.
Troubles glandulaires : Congestion thyroïdienne, ovarienne, pancréatique : Troubles sécrétoires, salivaires et cutanés. Sécrétion lactée.
Troubles sensitivo-moteurs : Arythmie, Tachycardie, Névralgisme facial, Névro-dermites.

Mode d'emploi. — VIII à XV gouttes, 2 à 3 fois par jour dans un peu d'eau, en commençant par la dose la plus faible.
Après les repas, matin midi et soir.

Prix de vente au public : 16 francs le flacon.

Laboratoire de Pathologie Générale de Paris
5, rue François-Ponsard — PARIS (XVIe).
(Tél. : Auteuil 35-25.)

VASONITRYL

Forme. — Dragées à enrobage spécial.
Composition. — Complexe Nitrite de Calcium, Théobromine calcique (0 gr. 20 par dragée), soit : Nitrite de Calcium 0,05, Théobromine Calcique 0,15.
Indications. — Hypertension artérielle sous toutes ses formes, Angine de poitrine, Aortite, Artériosclérose, Spasmes vasculaires périphériques, Claudication intermittente, Sensation de doigt mort, Migraines Bourdonnements d'oreilles.
Action thérapeutique. — Vaso-dilatation périphérique. Diminution des spasmes vasculaires. Légère action cardiotonique. Diurétique. Tolérance parfaite.
Mode d'emploi. — 1 ou 2 dragées de Vasonitryl 3 fois par jour de préférence avant les repas. Avaler avec un peu d'eau sans croquer. Quand il s'agit de traitements de longue durée, y intercaler des repos de quelques jours.
Le tube de 20 dragées : 12 fr. 50. Le tube de 40 dragées : 19 fr 50.
Enregistré au Laboratoire National de Contrôle des Médicaments sous le n° 150-3.
Littérature et quantités d'essai sur demande :

LABORATOIRES SUBSTANTIA
M. Guérault, Pharmacien.
13, rue Pagès — SURESNES (Seine).
(Tél. : Galvani 99-92. Longchamp 16-85 et 16-86.)
Dépôt pour la Belgique, le Congo belge et le Grand-Duché de Luxembourg :

LABORATOIRES SUBSTANTIA
53, rue du Poinçon — BRUXELLES
Prix : francs belges 18,75 le tube de 20 dragées.

VASO-RHINOL

Simple et mentholé.

Forme. — Solution huileuse.

Composition. — 1° (V. R. simple) : Oxyde de Terpilène, Résorcine, Camphre, Linalol ; Para-amido benzoate d'éthyle, Terpènes purifiés, Huile olive stérilisée.

2° (V. R. Mentholé) : Même formule plus menthol.

Indications. — 1° V. R. simple : Infections du Nez, du Pharynx, du Larynx et des Oreilles.

2° V. R. mentholé : Troubles secrétoires, état congestif du Rhino-Pharynx, des Fosses nasales et du Sinus.

Doses. — X gouttes ou plus selon les cas, 2 à 4 fois par jour en position couchée.

Prix : 13 francs.

Laboratoire des VASO-RHINOL
20 *bis*, rue Gravelotte — TOULOUSE

VASO-RHINOL ADRÉNALINÉ

Forme. — Pommade pour enfants et adultes.

Composition. — 1° Pommade pour enfants : Solution d'Adrénaline au millième, Eucalyptol, Résorcine, Pétroléine ;

Prix : 8 francs.

2° Pommade pour adultes : Solution d'Adrénaline au millième, Eucalyptol, Résorcine, Novocaïne, Pétroléine.

Prix : 9 francs.

Indications. — Infections du Rhino-Pharynx, Etat catarrhal, Troubles Vaso-Moteurs.

Doses. — Gros comme un pois dans chaque narine, deux à trois fois par jour.

Laboratoires des VASO-RHINOL
20 *bis*, rue Gravelotte — TOULOUSE.

V. A. V.

Technique du Dr Vaudremer.

Propriétés thérapeutiques. — Antitoxiques et curatives qui permettent d'éviter parfois les interventions chirurgicales, l'hospitalisation et les immobilisations prolongées.

Indications thérapeutiques. — Adénites, Ostéites, Arthrites bacillaires, Péritonites, Bacilloses rénales, Lésions oculaires, Granulomes annulaires, Pityriasis, certains Psoriasis, Lupus, etc., associés ou non aux lésions pulmonaires.

Forme et mode d'emploi :

a) Emulsion forte pour les tuberculoses chirurgicales (injectable).
b) Emulsion faible pour les tuberculoses chirurgicales et pulmonaires associées (injectable).
c) Emulsion 3 souches pour les tuberculoses pulmonaires (à ingérer) en ampoules ou en comprimés.

Valables 2 ans.

Prix au public : 60 francs.

Laboratoire ELOCINE
51, rue du Ranelagh — PARIS (XVIe).
(Tél. : Auteuil 84-18.)

VÉGANINE

Le médicament à action renforcée.

Analgésique — Antipyrétique — Antigrippe.

Comprimés d'un procédé de fabrication nouveau, assurant une désagrégation immédiate.

Composition :

Phosphate de Codéine ..... 0 gr. 010
Acide acétylsalicylique .... 0 gr. 250 } par comprimé.
Phénacétine ..... 0 gr. 250

Action thérapeutique et indications :

La Véganine, composée d'après la théorie de l'association médicamenteuse, possède tous les avantages de chacun de ses composants, sans en avoir les inconvénients isolés :

Sédatif puissant par la Codéine
Analgésique par l'Acide acétylsalicylique
Analgésique et antithermique par la Phénacétine

Elle constitue un excellent agent thérapeutique à utiliser dans les maladies par refroidissement, courbatures fébriles, grippe et sa toux réflexe, rhumatismes, névralgies, céphalées, douleurs dentaires ; également utile en neurologie (états anxieux).

Par son association synergique, l'action thérapeutique de la Véganine est considérablement renforcée, et cela sans intoxication secondaire.

Doses et mode d'emploi :

1 à 6 comprimés par 24 heures, à prendre de préférence avec café ou thé.

Deux modèles :
Le tube de 10 comprimés : 6 francs.
Le tube de 20 comprimés : 10 francs.

Enregistré au Laboratoire National de Contrôle des Médicaments sous le N° 150-1.

Littérature et quantités d'essai sur demande.

LABORATOIRES SUBSTANTIA
M. Guéro..lt, Pharmacien
13, rue Pagès — SURESNES (Seine).
(Tél. : Galvani 99-92, Longchamp 16-85 et 16-86.)
Dépôt pour la Belgique, le Congo belge et le Grand-Duché de Luxembourg :

LABORATOIRES SUBSTANTIA
53, rue du Poinçon — BRUXELLES.
Prix : francs belges 8.75 le tube de 10 comprimés.
— — 15. » le tube de 20 comprimés.

VÉGÉLACT « SOYOLK »

Aliment végéto-lacté au Soja « Soyolk »
1 gr. de VEGELACT = 3 calories 70.

Composition pour 100 gr. : *Crème de riz — Soja "SOYOLK" — Lait sec — Sucre dâ.* 94 *gr.* Malt sec, 4 gr. NaCl 1 gr. Glycéroph. Mg, Ca, 1 gr.
VITAMINE C cristallisée : 3 mgr. = 6 cc. de jus de citron. (*ACIDE ASCORBIQUE LEVOGYRE*).

Propriétés. — Aliment complet, équilibré, *non carencé* du REGIME LACTE RESTREINT.

Indications. — *Intolérance au lait.* — Digestion médiocre des graisses. TROUBLES DYSPEPTIQUES, Eczéma infantile. Tétanie. Colites de l'enfant et de l'adulte.

Mode d'emploi. — Le VEGELACT délayé au 1/5 dans de l'eau est *l'équivalent calorique du lait de vache et se donne aux mêmes doses* en biberons ou bouillies (se prépare comme toutes les *farines maltées*). Une cuillerée à soupe arasée de VEGELACT pèse 7 gr. 20 et équivaut à 40 gr. de lait de vache.
Prix : La boîte de 350 gr. : 14 francs. La boîte de 1 kilo : 35 francs.

Laboratoire BOUTROUX
7, avenue Marceau — PARIS (XVIe).

VEGELAX

Laxatif végétal.

(Comprimés.)

Composition. — Extraits de bourdaine, séné, cascara sagrada, boldo, artichaut. Poudres de scammonée et rhubarbe.

Indications :

Constipation rebelle. — Rééducation Intestinale. — Affections du foie. — Arthritisme.

Action douce et progressive. Ne donne pas de coliques.

Doses :

De 2 à 4 comprimés par jour le soir au coucher.
Enfants : 1/2 dose.

LABORATOIRES NOLLET
Chenegros, Pharmacien
47, rue Nollet — PARIS (XVIIe).

VÉGÉPHOS

Composition. — Phosphore organique, *extrait de l'embryon de blé.*

Propriétés. — Récalcifiant supérieur aux phosphates de chaux, directement assimilable. Agent phosphoré, contribue à la formation du squelette, du noyau cellulaire, de la substance nerveuse.

Indications. — Anémie, Chlorose, Lymphatisme, Tuberculose, Rachitisme, Déminéralisation.
Utile dans : convalescence, grossesse, allaitement.

Formes. — Cachets à 0,60 : boîtes de 20. — Granulé à 12 p. 100. — Poudre.

Mode d'emploi. — 1 ou 2 cachets par jour ; 1 à 2 cuillerées à café de granulé par jour ; dose moyenne, poudre 0 gr. 60 à 1 gr. 20 en une ou deux fois.

Cachets : au public : 11 fr.
Granulé : — : 13 —

Pharmacie Centrale de France
25, boulevard Beaumarchais — PARIS (IVe).
(Tél. : Archives 18-67.)

VÉGUMINE

Aliment à base de poudres de légumes stabilisés.

Composition. — Aliment rationnel renfermant le produit intégral des pulpes de légumes et de fruits (carotte, épinard, tomate, banane mûre) desséchées à basse température, associée aux hydrates de carbone solubles du malt (maltose et dextrines) et à des substances amylacées.
Riche en éléments minéraux, substances protéiques, vitamines A. B. C.

Forme. — Poudre.

Propriétés. — Complément indispensable de l'allaitement artificiel, stimule et régularise les fonctions digestives, reminéralisateur, favorise la croissance et la dentition.

Indications. — Végumine facilite le sevrage, évite les carences, les accidents dyspeptiques dus au régime trop exclusif des farineux et du lait, ne trouble pas, mais éduque les voies digestives. Anorexie, avitaminoses.

Dose. — De 3 à 4 mois : 1/2 cuillerée à café par biberon.
De 5 à 6 mois : 1 à 2 cuillerées à café par biberon.
A partir de 7 mois : 1 cuillerée à soupe par repas.
Ces doses peuvent être augmentées ou diminuées si l'on veut obtenir une bouillie plus ou moins consistante.
Pour les poudres de légumes frais voir également : VEGUVA et CAROTTASE.

La boîte : 12 francs.
Établissements WANDER
151 *bis*, route de Joinville — CHAMPIGNY-SUR-MARNE (Seine).
(Tél. : Tremblay 09-78 et 09-79.)

VEGUVA

Composition. — Aliment hydrocarboné riche en vitamines A, B, C, renferme, à l'état de poudre impalpable, la totalité des substances azotées, des sels minéraux et de la cellulose des épinards, carottes et tomates.

Forme. — Poudre.

Indications. — *Nourrissons* : Anorexie, arrêt de croissance, troubles du développement, troubles nutritifs aigus et chroniques, alimentation de transition pour passer du régime lacté au régime mixte.

Adultes : Régime achloruré, alcalose.

Doses. — *Nourrissons* (après 5 mois) : une mesure **répartie dans les biberons de la journée.**

Adultes : deux à trois mesures à répéter plusieurs fois dans la journée.

Délayer le Veguva à l'aide d'un liquide bouilli et refroidi (lait, eau, bouillon), puis l'incorporer à l'alimentation déjà prête.

Ne pas faire cuire.

Pour les produits à base de légumes frais voir également : CAROTTASE et VÉGUMINE.

Prix : 17 francs.

Laboratoires WANDER
CHAMPIGNY-SUR-MARNE.
(Tél. : Tremblay 09-78 et 09-79.)

VEINALGOL

Spécifique de la maladie veineuse.
Régulateur de la circulation sanguine.

Présentation. — Comprimés drageifiés.

Composition :

Extraits d'Hamamélis	0,02
Int. de Marron d'Inde	0,02
Ext. m. de Viburnum	0,01
— de Séneçon	0,01
— de Genêt	0,005
— de Cupressus	0,005
— de Stigmate de maïs	0,01
Rhamnus Frangula Pulvérisé	0,02
Extrait de Thyroïde	0,005
— Hypophyse (lobe post.)	0,002

Indications. — La maladie veineuse dans toutes ses manifestations (dilatations et stases, varices, hémorroïdes, suites de phlébites et douleurs qui les accompagnent).

Troubles de la circulation générale.

Congestions pelviennes et troubles des fonctions génitales de la femme.

Posologie. — Deux comprimés matin et soir avant le repas, par période de 10 jours.

Prix : 18 francs.

Laboratoires VISCONTI
64, boulevard Barbès — PARIS (XVIIIe).

VEINICURA

Médication Spécifique des Troubles de la Circul. veineuse.

Composition et forme. — Association d'extraits végétaux à propriétés vaso-constrictives et toniques du système veineux, d'extraits glandulaires (thyroïde et hypophyse) modificateurs de la nutrition générale, et d'un sel fluidifiant du sang (citrate acide de soude). Présenté en comprimés *bicolores*: comprimés rouges contenant les extraits végétaux et le Citrate, comprimés blancs contenant les extraits glandulaires seuls, *afin d'éviter leur altération qui se produit fatalement lorsqu'ils sont mélangés à d'autres produits*, surtout lorsque ceux-ci sont hygrométriques.

Indications Thérapeutiques. — Tous les troubles circulatoires dus à la stase veineuse ; varices et varicosités, hémorroïdes, varicocèles, congestions passives de l'utérus et de la prostate, pesanteurs des jambes, etc.

Mode d'emploi. — 2 à 4 comprimés de chaque couleur en moyenne par jour, les rouges pendant le repas, les blancs entre les repas.

Pharmacie BELLAIR
42, boulevard Péreire — PARIS (XVIIe).
(Tél. : Wag. 68-60).

VEINOGÈNE

Ovoïdes à base d'extrait de genêt, hydrastis, hamamélis, viburnum, marron d'Inde, iodure, bromure, phényléthylmalonylurée.

Circulation veineuse, Troubles de la puberté et de la ménopause, États congestifs, Phlébites, Hémorroïdes, Ulcères.

Posologie :

2 à 6 ovoïdes par jour avant les repas.

Prix : 16 francs.

Dépôt général :

Laboratoires UNIS-SPÈS
14, rue Demarquay — PARIS (X^{e}).

VEINOPOSINE

Régénérateur du système artério-veineux.

Composition. — Surrénales, Hypophyse, Ovotest, Thyroïde, Extrait d'Hamamélis, Cratœgus, Œsculus, Viburnum, Valériane.

Indications. — Congestion sanguine sous toutes formes, Varices, Phlébites, Hémorroïdes, Vapeurs, Migraines, Troubles ovariens de la Puberté et de la Ménopause.

Formes. — Pilules et gouttes.

Dose :

Pilules : 4 à 6 par jour aux repas.

Gouttes : X à XXX deux fois par jour aux principaux repas.

Prix : *Pilules* et *gouttes* : 12 francs.

Laboratoire Moderne
d'Opothérapie et Biologie Médicale
40, rue Claire-Paulhac — TOULOUSE.

VEINOSÉRUM

Indications. — Retour d'âge, Varices, Phlébites, Œdèmes, Hémorroïdes, et tous états congestifs.

1° *Forme gouttes* : Formule très active à base d'extraits de plantes *stabilisées* par procédé spécial (capsicum, gui, marron d'Inde, hamamélis, rhamnées).

Doses. — XX gouttes matin et soir, 15 jours par mois. — 16 francs.

2° *Forme liqueur*, à base de citrates alcalins, urotropine et extraits de rhamnées.

Doses. — 1 cuillerée à soupe matin et soir 15 jours par mois. — 12 francs.

Laboratoires ABADIE-TANZI
3, Place Intérieure Saint-Michel
TOULOUSE
(Tél. : 213-06.)

VEINOSINE

Traitement spécifique complet des affections veineuses.

Comprimés à base de : Hamamélis virginica Marron d'Inde, Citrate de soude, Glandes thyroïde et hypophyse.

Indications. — Hyposphyxie, Phlébites aiguës et chroniques. Insuffisance valvulaire de la saphène, Varices, Varices de la grossesse, Pseudo-varices par troubles des glandes à sécrétions internes, Hémorroïdes, Troubles de la vie génitale chez la femme, Puberté, Ménopause.

Doses. — Trois comprimés avant les repas de midi et du soir.

Prix : 14 francs.

Laboratoires LEBEAULT
Besins et Cie, pharmaciens.
5, rue Bourg-l'Abbé — PARIS (IIIe).



VEINOTROPE

Propriétés thérapeutiques. — Traitement de la maladie veineuse et de ses complications.

Indications. — Varices, Varicosités, Hémorroïdes, Ulcères variqueux, Troubles de la ménopause et de la puberté.

Composition :

A. — **VEINOTROPE M.**

(Usage masculin, comprimés roses.)

Poudre de Para-thyroïde	0,001
— orchitique	0,035
— de surrénales	0,005
— de pancréas	0,100
— d'hypophyse (lobe post.)	0,001
— de noix vomique	0,005
Extrait d'hamamélis virginica	0,010
— de marron d'Inde	0,005

Pour un comprimé.

B. — **VEINOTROPE F.**

(Usage féminin, comprimés violets.)

Poudre de Para-thyroïde	0,001
— d'ovaires	0,035
— de surrénales	0,005
— de pancréas	0,100
— d'hypophyse (lobe post.)	0,001
— de noix vomique	0,005
Extrait d'hamamélis virginica	0,010
— de marron d'Inde	0,005

Pour un comprimé.

Mode d'emploi. — 2 comprimés au lever et 2 comprimés au coucher, ou suivant prescription médicale ; 3 semaines de traitement, 1 semaine de repos.

Formule F. — Interrompre pendant la période menstruelle.

Prix de vente au public : 18 francs.

VEINOTROPE POUDRE

Ulcères variqueux et plaies en général.

Extrait embryonnaire	1 gr.
Protéoses hypotensives du pancréas	3 —
Calomel	4 —
Talc stérile, Q. S. pour	100 —

Mode d'emploi. — Poudrer, après lavage au sérum physiologique et recouvrir de gaze stérile.

Prix de vente au public : 22 francs.

Laboratoires LOBICA

25, rue Jasmin — PARIS (XVIe).

(Tél. : Aut. 81-45, 2 lignes groupées.)

VELLÉDOL ADRIAN

Composition. — A base des principes actifs du gui.

Propriétés. — Hypotenseur.

Indications. — Hypertension, hémorragies congestives, hémoptysies, ménorragies, vertiges cardiaques, céphalée hypertensive, bourdonnements d'oreilles, artério-sclérose.

Présentation :

a. Pilules dosées à 5 cgr. d'extrait mou de gui.
b. Ampoules de .. cc., dosées à 10 cgr. d'extrait de gui par cc.

Posologie. — *Pilules* : 4 à 6 par jour.
Ampoules : 1 à 2 par jour.

Prix :
Pilules : 10 fr. la boîte.
Ampoules : 15 fr. —

Société française de Produits pharmaceutiques.
Anciennement ADRIAN et Cie.
9 et 11, rue de la Perle — PARIS (IIIe).
(Tél. : Archives 97-80, 81, 82.)

BANDE DE CRÊPE VELPEAU

Bande de tissu élastique sans caoutchouc.

La *meilleure* des bandes de crêpe : **Légère, douce, extensible, chaude, lavable.**

Filet *bleu* à utiliser lorsque la chaleur n'est pas nécessaire.

Plaies, Varices, Efforts. Prix marqués 5 cm. : 5 fr. 50 ; 7 cm. : 7 fr. 25 ; 10 cm. : 9 fr. 75.

Filet *rouge*. — Plus riche en laine. A utiliser lorsque la chaleur est nécessaire. **Douleurs, Rhumatismes.** 5 cm. : 6 fr. 75 ; 7 cm. : 9 fr. ; 10 cm. : 13 fr. ; 15 cm. : 18 fr.

Ceintures de 20 à 30 cm. (25 et 40 fr.) pour **Grossesse** et **Opérations.**

Bande rose *sans* filet. Même qualité que la bande filet rouge, Spécialement créée pour l'*usage féminin*. Pratiquement invisible *sous les bas fins*.
5 cm. : 7 fr. 10 ; 7 cm. : 9 fr. 50 ; 10 cm. : 13 fr. 60.
Toutes les bandes de crêpe ne sont pas des bandes de crêpe **Velpeau.** Exiger la marque **Velpeau.**

PHARMACIE CENTRALE DE FRANCE
25, boulevard Beaumarchais — PARIS (IVe).
(Tél. : Archives 18-67.)

VÉRALGINE

Spécifique contre l'élément douleur.
Sédatif et analgésique à action ultra-rapide et prolongée.

Association moléculaire d'analgésiques vrais (Phénétine, Amidopyrine) à action élective sur les centres corticaux de la douleur avec le Sonéryl dérivé barbiturique, étudié par MM. les Professeurs Carnot et Tiffeneau, agissant sur les pseudo-centres de Sherington. Cette association renforce et, selon l'expression de Burgi, potantialise l'action curative da chaque constituant, procurant ainsi une rapidité et une durée d'action remarquables avec des doses très faibles et sans aucune intolérance ni réaction cutanée.

Indications. — Tous cas justiciables de la morphine, toutes douleurs, Céphalées, Névralgies, Coliques néphrétiques ou hépatiques, Goutte, Névrites, Rhumatismes, Zona, Sciatique, Migraines des hypertendus, Dysménorrhées, etc., et en art dentaire : Périostite, Pulpite, Interventions, Extractions, Fraisages, etc...

Les comprimés portent un trait de division permettant de fractionner les doses.

Posologie. — *Adultes* : 1 à 2 comprimés ou cachets.
Enfants : 1/2 ou 1 comprimé.

Ces doses peuvent être répétées 2 à 3 fois par 24 heures.

12 Comprimés : 8 francs. 6 Cachets : 6 francs.

Laboratoire du MAINGUY
M. **BASSIN**, Docteur en pharmacie à BONDY (Seine).
Echantillons sur demande. (Tél. : 24 Bondy.)

VÉRIANE BURIAT

Composition. — Préparation liquide contenant par cuillerée à café : 0 gr. 12 d'amide barbiturique diéthyle et 1 gramme de Valériane fraîche et INODORE.

Indications. — Hypnotique fidèle, inodore et sédatif du système nerveux central parfaitement toléré par les estomacs délicats. Sommeil calme, réveil normal.

Posologie :

Adultes. — Comme sédatif : 2 à 5 cuillerées à café, espacées dans les 24 heures. Comme hypnotique : 2 à 5 cuillerées à café 3 heures avant le moment du sommeil dans une infusion ou eau sucrée.

Enfants. — XXV gouttes par 24 heures et par année d'âge, soit espacées, soit avant le moment du sommeil suivant les cas.

Forme « Comprimés ».
Un comprimé = une cuillére à café.
Prix : 14 francs. Durée moyenne 8 à 10 jours.

Laboratoire BURIAT
25, rue Copernic — PARIS (XVIe).
(Tél. : Passy 64-23.)

VERMIFUGE CORNET

Composition. — Macération dans un liquide hydro-alcoolique de plantes anthelminthiques (semen-contra, mousse de corse, fougère mâle, etc.), de produits médicamenteux et d'huiles essentielles.

Forme. — Liquide, de conservation indéfinie.

Indications thérapeutiques. — Destruction de tous les vers intestinaux (ascarides, oxyures, trichocéphales).

Doses et mode d'emploi :

Jusqu'à 1 an	1/2 cuillère à café.
De 1 à 8 ans	1 —
De 8 à 15 ans	2 —
Adultes	1 à soupe.

Le matin à jeun dans un peu d'eau sucrée, ces doses doivent être données régulièrement tous les huit jours.

Prix : 6 francs.

Échantillons sur demande.

Laboratoires SERRE

7, place Pey-Berland — BORDEAUX.

VERMIRÈNE AUDIBERT

Macération de semen-contra d'Alep de choenopodium anthelmenthicum et de pyrethrum anthemis, présentée sous forme de sirop aromatisé à la vanille.

Agréablement accepté par enfants et adultes.

Ne nécessite ni diète, ni régime et n'offre pas les inconvénients de la Santonine.

Chaque cuillerée à café renferme 42 mgr. 5 de semen-contra, 50 mgr. de pyrethrum anthemis et 2 mgr. 5 d'essence de chœnopodium.

Posologie :

Enfants de 1 à 5 ans : Une cuillerée à café le matin à jeun pendant 3 jours consécutifs.

Enfants de 5 à 10 ans : Une cuillerée à dessert.

Adultes : Une à deux cuillerées à soupe.

En cas de crise aiguë doubler les doses.

Dans les cas *d'oxyurase*, en plus de l'administration par la bouche, donner en outre le Vermirène, aux mêmes doses que ci-dessus, en lavement à conserver, mélangé à une ou deux cuillerées à café d'eau tiède.

Prix : 10 francs.

M. AUDIBERT, Docteur en Pharmacie.
Cinq-Cantons — BAYONNE.

VERNIS A LA DIACHUSINE

Arsénicale.

Traitement externe des Néoplasmes, Cancroïdes, Cancer épithélial de la face.

Le Vernis à la Diachusine arsénicale s'adresse aux cancroïdes en général, surtout aux petits cancroïdes de la face.

Mode d'emploi. — On commence à déterger l'ulcération cancroïdale de ses croûtes à l'aide de compresses humides, puis on pratique l'asséchement exact à l'aide d'un tampon d'ouate hydrophile. Cela fait, à l'aide d'un pinceau, on recouvre de vernis à la Diachusine arsenicale la surface ulcérée, de façon qu'il dépasse et recouvre largement ses bords ordinairement épaissis. Il n'y a plus rien à faire alors, qu'attendre que la croûte formée se détache spontanément, ce qui arrive généralement du quinzième au vingtième jour. Une palpation minutieuse permet alors de s'assurer qu'il ne reste aucune induration suspecte, auquel cas on devrait recourir à une nouvelle application de vernis.

Prix : 15 francs le flacon.

Laboratoires A. LEJEUNE
142, rue de Picpus — PARIS (XIIe).

VERONIDIA

Composition. — Diéthylmalonylurée associée à l'extrait de Passiflore dans un véhicule synergique et agréable au goût. Chaque cuill. à soupe de solution ou chaque comprimé renferme 0 gr. 25 de principe actif.

Propriétés thérapeutiques. — Sédatif idéal de l'hyperexcitabilité nerveuse dans toutes ses manifestations : Névroses diverses, Palpitations, Phobies, Insomnies, Névrose d'angoisse, Mal de mer, Bourdonnements.

Dose. — 2 cuill. à café comme antispasmodique dans le courant de la journée. — 1 à 2 cuill. à soupe ou comprimés comme hypnotique, le soir au coucher.

Prix de vente au public : 18 fr. (*solution*).
Le tube de *12 comprimés* : 15 francs.

Société Générale d'Applications Thérapeutiques
THERAPLIX
R. MOREUX, Pharmacien
Ancien interne des hôpitaux
98, rue de Sèvres — PARIS (VIIe).
(Tél. : Ségur 13-10, 6 lignes groupées.)

VERRULYSE

Composition. — A base de glycérophosphates (phosphate Vital) de chaux, fer manganèse, magnésie lourde et légère, hydrofluosilicate de soude, charbon végétal et quinquina.

Formes. — Poudre légèrement comprimée en petits cachets.

Boîtes de 80 cachets constituant le traitement complet, suffisant dans la plupart des cas.

Dose et mode d'emploi. — *Pour les enfants de plus de 8 ans et les adultes :* 2 cachets par jour pendant 40 jours, au début des repas.

Pour les enfants de moins de 8 ans : 1 cachet tous les jours.

Pour les enfants, et même pour les adultes, dans les cas rebelles, pour augmenter l'assimilation, ouvrir le cachet et prendre la poudre délayée dans un peu de potage, purée, compote, etc., la poudre ne communiquant aucun goût désagréable.

Propriétés :

1° *Effet local* : La 2e ou la 3e semaine, les verrues prennent une teinte rosée au pourtour ou deviennent le siège d'une légère démangeaison. Elles s'éliminent ou se résorbent dans le mois qui suit le traitement. Dans le cas contraire, reprendre celui-ci à dose double.

2° *Effet général* : Reconstituant. Amélioration très nette, chez les enfants, de l'entrain, de l'appétit, du teint, des fonctions intestinales.

Indications. — Traitement spécifique des verrues et autres papillomes (larynx, organes génitaux, etc.).

Exerce une action favorable contre d'autres productions épidermiques pour lesquelles nous invitons le médecin à formuler VERRULYSE sous le vocable FORMULE JACQUEMAIRE n° 60.

Aucune contre-indication. Après l'emploi d'une première boîte, le traitement peut être prolongé et même renforcé sans inconvénient dans les cas exceptionnels où cela est nécessaire (jusqu'à 6 cachets par jour dans les cas de verrues rebelles ou de tumeurs malignes).

Prix public : La boîte de 80 cachets : 16 francs.

Formule Jacquemaire n° 60. — Cette formule, peu différente de celle de VERRULYSE, a l'avantage de pouvoir être prescrite comme une formule magistrale. Elle ne porte sur la boîte aucune indication et garde ainsi le secret du diagnostic. (Se reporter à FORMULE JACQUEMAIRE n° 60).

J. BONTHOUX, Pharmacien
Laboratoires FLUXINE,
VILLEFRANCHE (Rhône).

VERTICURINE

Composition. — Silicate de soude, colloïdal.

Action. — Hypotensive-antiathéromateuse, — déchlorurante, ramène les viscosités à la normale, fait disparaître les symptômes cérébraux.

Indications. — Artério-sclérose, Angine de poitrine, Troubles cérébraux. Otite scléreuse, Hypertension, Aortite, Bourdonnements, Sclérose cardiaque, Présclérose, Vertiges, Ménopause.

Formes et doses. — 1° *Liquide* : chaque cuillerée à soupe représente 1 gr. de silicate assimilable. Dose : 1 cuillerée à soupe aux deux principaux repas ; 2° *Comprimés* : chaque comprimé renferme 0 gr. 50 de silicate assimilable. Dose : 2 comprimés à chacun des principaux repas.

Nous recommandons de préférence la solution dorénavant préparée **sans goût désagréable.**

Verticurine, liquide : le flacon, 18 francs.
Verticurine, comprimés : le flacon, 14 francs.

Laboratoire L. GRIAS, Pharmacien de 1re classe.
47, rue Féray — CORBEIL (S.-et-O.).

VERTOX

Comprimés vermifuges pour parasites intestinaux (trichocéphales, oxyures).

Dosés à 0,15 de poudre de semen-contra.

Action. — Se dissolvent dans la seconde partie du tube digestif et agissent électivement sur ; trichocéphales, anguillules, oxyures, etc...

Doses. — (Moyennes) 5 Vertox et 2 à 3 comprimés Leptab, avalés avec un peu d'eau, loin des repas. Les adultes peuvent répéter 2 à 4 fois cette dose, dans la journée, si la crise de parasitisme est grave. Suivre le traitement pendant 3 à 4 jours, au moment des lunaisons.

Présentation. — En boîte aluminium 55 commés : 10 francs (11 jours effectifs).

Laboratoires A. V. E.
56, rue Beaubourg — PARIS (IIIe)
(Tél. : Turbigo 51-12.)

VÉRYL

Indications. — Syphilis à toutes ses périodes. Toutes indications du cyanure de mercure.

Composition. — Nitrilo-méthylène-aminate de mercure (dérivé organique aminé à noyau de cyanure de mercure).

Posologie. — 1/2 cc. le 1er jour, 2/3 le 2e jour, puis 1 cc. les jours suivants.

Propriétés. — Le Véryl présente sur le cyanure de mercure les avantages suivants : plus actif, moins toxique, jamais d'intolérance. Injections intraveineuses ou intramusculaires indolores.

La boîte de 20 ampoules de 1 cc. : 20 francs.
Echantillons gratuits.

Laboratoires G. BEYTOUT
12, boulevard Saint-Martin — PARIS (Xe).
(Tél. : Nord 76-85.)

VÉSICATOIRE ROSE BESLIER

Au Cantharidate de Soude.

Le **Vésicatoire Rose Beslier** à base de Cantharidate de Soude, produit chimique stable défini, pur, aseptique, offre au médecin l'avantage de mettre à sa disposition un **Vésicatoire aseptique, indolore, fidèle, et sans toxicité pour l'appareil rénal.**

Indications. — Bronchites, pleurésies, pleurites, pneumonies, réactions douloureuses des tuberculeux, péritonite, hydarthrose, arthrite, névralgies, sciatique, etc.

Présentation. — Pour éviter toute manipulation, toute substitution, le **Vésicatoire Rose Beslier** est délivré exclusivement en pochettes unitaires contenant un carré de 10 × 10.

Prix : la pochette : 5 francs.

Chaque carré, mis sous pochette à l'usine, parvient ainsi sans souillures sur l'épiderme du malade.

M. COQUELU, Pharmacien-Fabricant
DIGOIN. (Tél. : 45.)

VIABYLIS

Stimulant des fonctions hépatiques.

Forme :

Gouttes (flacon de 45 cc.). Durée moyenne : 15 jours.
Prix : 19 fr. 50.

Composition :

Boldo, Artichaut, Iris versicolore, Chimaphila, Jambul, Leptandra.

Indications :

Coliques hépatiques, Insuffisance hépatique, Diabète et leurs conséquences.

Doses :

X à XX gouttes, 3 fois par jour.

Prescription. — Viabylis : un flacon.

En dépôt chez tous les droguistes.

Préparé par

R. CONDY, Pharmacien

CHATILLON-SOUS-BAGNEUX (Seine).

Enregistré au L. N. C. — Admis aux A. S.

VICELIASE

Formule dragéifiée du Dr Mangin-Bocquet.

Antitoxique. Tonique. Cytophylactique.

Composition. — Citrate de soude, Phoph. de soude, Noix vomique, Chlorure de magnésium, Hyposulfite de magnésium.

Propriétés. — Reconstituant général, Tonique du système nerveux, Régulateur des fonctions digestives et nutritives, Prophylactique des néoplasmes.

Indications. — Asthénies, Surmenage, Débilité des vieillards, Troubles digestifs par hypofonctionnement, Troubles de la nutrition, Insuffisance hépatique, Hypertrophie de la prostate, Préventif des maladies de la peau et du cancer.

Toutes indications du Chlorure de Magnésium.

Tube de 80 dragées (traitement pour 1 mois) : 17 fr.

Laboratoire J. MESSIS

71, avenue de la République — CHAMPIGNY (Seine).

60

VICHY-PURGATIF

Association de l'Eau alcaline naturelle de Vichy avec les Sulfates de Soude et de Magnésie (75 gr. par 1/2 litre).

Recommandé dans tous les états inflammatoires de l'intestin, dans l'obésité, les maladies du foie, de l'estomac, le manque d'appétit.

Dose purgative : prendre le 1/3, la moitié, les 3/4 ou même la bouteille entière, suivant l'âge ou la constitution de la personne.

Dose laxative : Un verre à bordeaux ou un demi-verre le matin à jeun.

Toutes pharmacies, 4 francs la bouteille.

Administration :
7, rue Galvani — PARIS.

Exploitation :
111, rue du Maréchal-Pétain — VICHY.

VIGOFRUITS

Composition. — Acide phosphorique associé aux divers glycérophosphates et aux chlorures de Calcium et de Magnésium, dissous dans des jus de fruits naturels.

Propriétés thérapeutiques. — Sans strychnine ni arsenic, stimule et tonifie sans exciter.

Indications. — Toutes les asthénies cérébrales ou musculaires, combat la fatigue et les effets du surmenage, abrège les convalescences.

Mode d'emploi. — 1 à 2 cuillerées à soupe par jour.

Prix : 16 francs, flacon 240 cc.

Laboratoire des ABATILLES
Route du Moulleau — ARCACHON.

VIN ANTI-DIABÉTIQUE TALON

Composition. — A base de quinium associé à des toniques et arsenicaux. Médication complémentaire de l'insuline.

Indications. — Diabète et ses conséquences. Revitalise les tissus, arrête la déminéralisation, empêche la formation du sucre.

Dose. — 1 verre à liqueur avant les 2 principaux repas.

Prix. La boutéille : 16 fr. 80.

Laboratoire du Dr TALON

153, boulevard Montparnasse — PARIS.
(Tél. : Danton 51-07.)

VIN BRAVAIS

Composition. — Kola, Coca, Caféine, Théobromine, Malaga.

Indications. — Anémie, Neurasthénie, Débilité, Convalescence, Surmenage, Maladies nerveuses.

Posologie. — *Adultes* : le gobelet-mesure joint au conditionnement représente la quantité à prendre deux fois par jour avant les deux principaux repas.
Demi-doses pour les enfants à partir de 10 ans.

Prix : 17 francs le flacon de 500 cc.

NOTA. — Il existe également l'Elixir Bravais, même composition que le Vin mais à base de Curaçao, et le Granulé Bravais, spécialement indiqué dans les cas où le Vin et l'Elixir sont interdits.

AUBRIOT, Pharmacien

56, boulevard Ornano — PARIS (XVIIIe).
(Tél. : Nord 28-90.)

VINCE

Poudre antiseptique, désodorisante et cicatrisante soluble dans l'eau.

Composition. — A base de perborate de soude spécialement préparé et d'une pureté absolue, additionné d'essences antiseptiques et aromatiques qui en masquent le goût et en augmentent l'activité.

Indications. — Spécialement l'angine de Vincent, les ulcérations fuso-spirillaires, les stomatites ulcéro-membraneuses, les gingivites ulcéreuses, les accidents de dent de sagesse et la pyorrhée.

Mode d'emploi. — Pour lavages de bouche ou gargarismes : une cuillerée à café de Vince dissoute dans un verre d'eau tiède. En applications, sous forme de pâte, dans les cas d'angine de Vincent, pyorrhée ou irritation des gencives. A laisser de 4 à 10 minutes.

Prix : 9 fr. 50 et 19 fr. 50.

Littérature et quantités d'essai sur demande.

LABORATOIRES SUBSTANTIA
M. Guéroult, pharmacien
13, rue Pagès — SURESNES (Seine).
(Tél. : Galvani 99-92, Longchamp 16-85 et 16-86.)

VIN DE BAUDON

Antimonio-phosphaté.

Composition. — Contient le phosphate de chaux sous une forme non acide, éminemment assimilable. Cette assimilation se trouve exaltée par la présence de l'antimoine qui forme avec le phosphate une véritable combinaison organique et qui agit lui-même par ses vertus propres, comme excitant et régulateur du bon fonctionnement de l'appareil digestif.

Avantages. — Son goût agréable le fait accepter avec plaisir par les malades.

Indications thérapeutiques. — Affaiblissement général, anémie, lymphatisme, rachitisme, scrofule, croissance, suppurations prolongées, maladies des os, grossesse, allaitement, etc.

Posologie. — Un verre à madère pour les adultes et un verre à liqueur pour les enfants à prendre au moment des repas ; on peut en prendre selon les cas jusqu'à 4 ou 5 par jour.

Prix : 18 francs.

Laboratoires GUILLAUMIN et GÉRARD
Docteurs en Pharmacie,
12, rue Charles-V — PARIS. (Tél. : Arc. 68-10.)

VIN DE BUGEAUD

Toni-nutritif.

Malaga vieux. Quinquina. Cacao.

Indications :

Faiblesse générale, Anémie, Surmenage, Etats consomptifs, Diabète, Convalescence des maladies aiguës, Anémie palustre, etc.

Dose :

Un verre à madère aux deux principaux repas.

Prix : 17 francs.

Laboratoires LEBEAULT
Besins et Cie, pharmaciens.
5, rue Bourg-l'Abbé — PARIS (IIIe).

VIN DE CARNÉOSE

Vin supertonique.

Composition. — Quina-cola-guarana, lactophosphate, condurango, plasma musculaire, arrhenal, citrate de fer.

Propriétés thérapeutiques. — Supertoni-nutritif et sûr. Ne fatigue pas l'estomac.

Posologie. — *Adultes* : 1 verre à madère 3 fois par jour avant les repas.
Enfants : demi-dose.

Prix :
Le litre : 24 francs.
Le demi-litre : 15 francs.

USINES ET LABORATOIRES DU BLOSSET
MOULINS-SUR-YÈVRE (Cher).

VIN DE CHASSAING

à la pepsine et à la diastase.

S'emploie dans toutes les affections stomacales provenant d'une insuffisance de digestion, à la dose d'un ou deux verres à liqueur immédiatement après le repas.

CHASSAING, LE COQ et Cie

1, quai Aulagnier

ASNIERES (Seine).

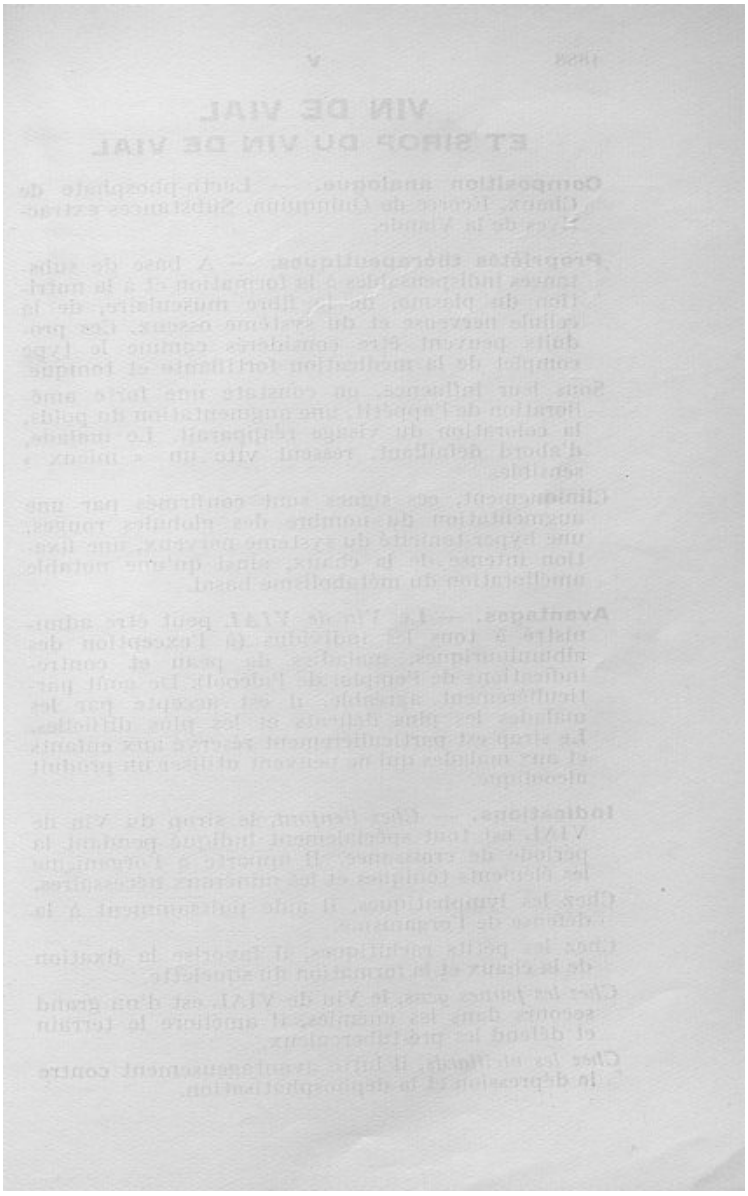

VIN DE VIAL
ET SIROP DU VIN DE VIAL

Composition analogue. — Lacto-phosphate de Chaux, Ecorce de Quinquina, Substances extractives de la Viande.

Propriétés thérapeutiques. — A base de substances indispensables à la formation et à la nutrition du plasma, de la fibre musculaire, de la cellule nerveuse et du système osseux. Ces produits peuvent être considérés comme le type complet de la médication fortifiante et tonique.

Sous leur influence, on constate une forte amélioration de l'appétit, une augmentation du poids, la coloration du visage réapparaît. Le malade, d'abord défaillant, ressent vite un « mieux » sensible.

Cliniquement, ces signes sont confirmés par une augmentation du nombre des globules rouges, une hyper-tonicité du système nerveux, une fixation intense de la chaux, ainsi qu'une notable amélioration du métabolisme basal.

Avantages. — Le *Vin de VIAL* peut être administré à tous les individus (à l'exception des albuminuriques, maladies de peau et contre-indications de l'emploi de l'alcool). De goût particulièrement agréable, il est accepté par les malades les plus délicats et les plus difficiles. Le sirop est particulièrement réservé aux enfants et aux malades qui ne peuvent utiliser un produit alcoolique.

Indications. — *Chez l'enfant*, le sirop du Vin de VIAL est tout spécialement indiqué pendant la période de croissance. Il apporte à l'organisme les éléments toniques et les minéraux nécessaires.

Chez les lymphatiques, il aide puissamment à la défense de l'organisme.

Chez les petits rachitiques, il favorise la fixation de la chaux et la formation du squelette.

Chez les jeunes gens, le Vin de VIAL est d'un grand secours dans les anémies, il améliore le terrain et défend les pré-tuberculeux.

Chez les vieillards, il lutte avantageusement contre la dépression et la déphosphatisation.

Chez les femmes enceintes et les nourrices, il facilite les apports nécessaires à la formation du squelette fœtal et à la lactation.

Chez les convalescents (de maladies infectieuses, ou interventions chirurgicales), chez les amaigris, les épuisés, et en général dans tous les états de misère physiologique, il contribue à rétablir l'équilibre des forces et assure un retour rapide à la normale.

Mode d'emploi. — *Sauf avis contraire du médecin*, 1 verre à liqueur avant chaque repas pour adultes, et 1 cuillerée à bouche pour enfants. — Pur ou dilué dans un peu d'eau.

Le flacon **VIN DE VIAL** contient en moyenne 27 à 30 petits verres à liqueur.
Le flacon **Sirop** : 15 à 20.

Laboratoires H. VIAL, Pharmacien.
36, place Bellecour — LYON.

VIN GIRARD

Iodo-tannique phosphaté.

Nature. — Le VIN GIRARD est la meilleure formule des préparations iodo-tanniques phosphatées consacrées par l'usage.

Un verre à madère, ou deux cuillerées à soupe de Vin Girard, correspondent à :

Iode	0 gr. 04
Tannin	0 gr. 08
Lactophosphate de chaux	0 gr. 30

Mode d'emploi. — 1 ou 2 verres à madère par jour pour une grande personne ; 1/2 dose pour enfant.

Propriétés thérapeutiques. — Tonique, reconstituant, augmente la phagocytose.

Indications. — Adénopathies, Lymphatisme, Scrofule, Tuberculose apyrétique, toutes convalescences, en particulier infectieuses et grippales.

Durée d'utilisation : 12 à 15 jours.
Prix : 17 francs.

Établissements SOUDAN
48, rue d'Alésia — PARIS (XIVe).
(Tél. : Gobelins 06-89.)
Enregistré au Laboratoire National n° 405-2.

VIN « LUX GAILLAC » MOUSSEUX

(Cuvées réservées, méthode champenoise)
Irradié par les rayons Ultra-Violets.
Procédés des docteurs Loubat, Durand, Muller, Popovitch.

Tonique — Stimulant.

S'emploie dans tous les états de fatigue cérébrale et physique, les anémies, le diabète, etc... Il convient tout spécialement aux convalescents d'affections chirurgicales ou médicales. Il stimule toutes les fonctions de défense organique. Il est indiqué dans le mal de mer et les vomissements.

Vente exclusive par caisse de 12 bout. à 180 francs la caisse, doux, demi-sec, brut.

Établissements du Docteur DURAND
6, avenue Foch — GAILLAC (Tarn).

VIN RAIMOA TONIC

Composition. — Champagne. Chlorure de magnésium, 0,80 par bouteille. Stimulants digestifs aromatiques divers.

Indications. — Mal de mer. Vomissements même dénommés incoercibles. Atonie générale, notamment d'origine digestive. Surmenage physique ou intellectuel. Cancer.

Mode d'emploi :

Enfants : De 2 cuillerées à café à 2 verres à madère en 24 heures.

Adultes : Comme stimulant, 2 flûtes en 24 heures ; comme excitant, jusqu'à une demi-bouteille par 24 heures.

Laboratoire des Produits Raimoa
COLLIGNON-SAVERS
16, rue des Immeubles-Industriels — PARIS.
(Tél. : Diderot 54-96.)

VIOFORME CIBA

(Iodochloroxyquinoléine.)

ANTISEPTIQUE ET KÉRATOPLASTIQUE.
Inodore, Non irritant, Non toxique.

Indications. — Plaies atones, ulcères variqueux, eczémas, escarres, brûlures.

Doses. — En poudre, 2 à 3 gr. pour une application. Pommade de 2 à 10 p. 100. Se formule magistralement ou :

Boîte poudreuse : 12 *francs.*

OVULES AU VIOFORME. — Antiseptiques, analgésiques, décongestionnants, désodorisants, résolutifs : métrites, vaginites, etc.

La boîte de six : 13 *francs.*

Laboratoires CIBA — O. ROLLAND
109-113, boulevard de la Part-Dieu — LYON.
(Tél. : Moncey 43-26.)

VIOPHAN

Acide phénylcinchoninique de synthèse spéciale :
fabrication entièrement française.

Propriétés. — 1° *Non toxique* : Le chien supporte plus de 2 gr. par kilo de poids : à l'autopsie, foie et reins magnifiques, ne présentant pas de signes de dégénérescence, ni d'inflammation.
2° Mobilisateur et éliminateur spécifique de l'acide urique et des insolubles après modification interne profonde empêchant l'irritation des muqueuses de l'appareil urinaire et permettant une *miction indolore.*
3° Antithermique, Antinévralgique, Antiphlogistique, Anticholestérinhémique.

Indications. — Goutte aiguë et chronique, Sciatique, Rhumatisme articulaire aigu et chronique, Névralgies rebelles, Lumbagos, Artériosclérose, Arthritisme.

Posologie. — 2 à 6 comprimés ou cachets par 24 heures, au repas, Boissons abondantes. Cure intermittente.

Présentation : 20 cachets ou comprimés 0 gr. 40. Prix 15 fr.
Viophan injectable : (associé à l'iodum de Na).
5 ampoules : Prix 25 fr.
Laboratoire National de Contrôle, 196-1 et 2.

Laboratoire du Viophan
81 et 83, rue de Lille — ROUBAIX.

VIOSTEN

Composition. — Lipoïdes irradiés. Phosphatides (glycérophosphate de choline), Ether benzylcinnamique. Vitamines.

Comprimés. — Granulé. — Injections de 1 cc.

Indications. — Anémies, Asthénies, Convalescences, Tuberculoses, Rachitisme, Grossesse, Suites de couches.

Chez les nourrissons et les déficients digestifs employer la ***Zymatine irradiée*** (Zymatine + Nucléinate de Ca + Ergostérol irradié).

Doses. — *Enfants* : Au-dessous d'un an : 1 cc. tous les 4 jours. — 1/2 cuillerée à café de granulé par jour avant le repas principal.

De 1 à 3 ans : 1 cc. tous les 3 jours. — 2 comprimés par jour, pendant les repas. — 1 cuillerée à café de granulé par jour avant les repas.

De 3 à 7 ans : 1 cc. tous les 2 jours. — 4 comprimés par jour, pendant les repas. — 2 cuillerées à café de granulé par jour avant les repas.

Au-dessus de 7 ans : 1 cc. tous les jours. — 6 comprimés par jour pendant les repas. — 3 cuillerées à café de granulé par jour avant les repas.

Adultes : 1 à 2 cc. par jour. — 6 comprimés par jour pendant les repas. — 3 cuillerées à café de granulé par jour avant les repas.

Prix : Comprimés, 15 fr. — Ampoules 20 fr. — Granulé, 15 fr.

LABORATOIRES LESCENE

PARIS, 58, rue de Vouillé — LIVAROT (Calvados).
(Tél. : Vaugirard 08-19.)

VIOXYL

Médication Céro-arsenio-hématique.

Puissant Accélérateur de la Nutrition générale.

Indications. — Asthénies diverses, Cachexies, Convalescences, Maladies consomptives, Anémie, Chloro-Anémie, Lymphatisme, Scrofule, Tuberculose, Neurasthénie, Asthme, Diabète.

Formes. — Elixir et Granulé.

Posologie :

Adultes : Débuter par 2 cuillerées à café par jour, une le matin, une le soir, soit au moment, soit dans l'intervalle des repas. Au bout de 3 ou 4 jours, porter cette dose à 3 cuillerées à café par jour.

Enfants : 1 à 2 cuillerées à café par jour, suivant l'âge.

Prix : Elixir, 15 francs. Granulé, 15 francs.

Établissements MOUNEYRAT

Docteur MOUNEYRAT

Professeur Agrégé Faculté de Médecine
Docteur ès sciences, Pharmacien de 1re classe,
12, rue du Chemin-Vert — VILLENEUVE-LA-GARENNE
près Saint-Denis (Seine).
(Tél. : Nord 03-34 et 66-53.)

VIRMONAL « PIAM »

A base de phosphore organique.

Forme et dosage. — Comprimés contenant 0 gr. 0033 de phosphore organique.

Posologie. — 3 à 6 comprimés à la fois, 3 fois par jour, avant les repas. Ces doses peuvent être augmentées, le VIRMONAL ne renfermant ni alcaloïdes ni substances toxiques.

Indications. — Neurasthénie, Hystérie, Hypocondrie, Faiblesse nerveuse, Tics, Epilepsie, Insomnie, Surmenage.

Prix. — Le flacon de 90 comprimés : 25 francs.

Echantillons et vente en gros :

H. PERRIN et BRUNO
4, rue Désirée — LYON.
J. MURARD, Pharmacien
(Tél. : Burdeau 28-96.)

VISCO-SÉRUM

Visco-sérum injectable reproduit exactement la formule minérale du plasma sanguin : $\frac{K + Na}{Ca + Mg} = 30 ; \frac{K}{Ca} = 2.$

Stimulation du système nerveux, de l'appareil cardio-vasculaire et des organes hématopoïétiques.

Indications. — Tous les états asthéniques. Les affections chroniques déprimantes. Convalescences. Neurasthénies, Surmenages. Débilité physiologique. Pré-sénilité.

Posologie. — Une ampoule de 5 cc. tous les jours ; voie sous-cutanée ou intramusculaire.

Visco-sérum buvable. — Complète l'action du Visco-Sérum injectable, mais peut également être administré isolément.

Solution phosphorique acide radioactive. Fer, manganèse, zinc.

Catalyseur des métabolismes, fait l'appoint des carences minérales, ramène à la normale l'acidité humorale.

Indications. — Les déminéralisations, les anémies quelles que soient leurs causes. Tous les états asthéniques avec hypoacidité urinaire. Tous les états de dénutrition.

Posologie. — 2 ampoules buvables de 3 cc. par jour, 10 à 20 jours.

Présentation. — Boîte de 10 ampoules injectables de 5 cc. : 18 francs, Boîte de 10 ampoules buvables de 3 cc. : 18 francs.

Laboratoire G. FERMÉ
22, rue de Turin — PARIS (VIIIe).

VISCOVEINE

Gouttes.

XL gouttes =

Citrate de soude	0,10
Extrait stab. de marron d'Inde	0,10
Extrait stab. fluide de gui	0,02
Extrait stab. fluide de monésia	0,05
Bourse à Pasteur	0,05
Extraits fluides Hamamélis, Viburnum Cupressus	aa 0,10

En solution glycérinée.

Propriétés. — Tonique vasculaire et puissant sédatif utérin.

Indications. — Tous états variqueux, Hémorroïdes, Ulcères variqueux, Aménorrhée, Dysménorrhée, Métrorragies, Règles douloureuses, Troubles de la Ménopause.

Mode d'emploi. — XXX à XL gouttes avant les deux principaux repas.

Enregistré au Laboratoire National de Contrôle des Médicaments sous le N° 988-3.

Prix : 15 francs.

Laboratoire FOSSET

21, Grande-Rue — MONTFERMEIL (Seine-et-Oise).
(Tél. : 11.)

VISCUM ZYMA

Composition. — Dialysé de baies, feuilles et tiges de Gui blanc, obtenu selon le procédé original du Prof. GOLAZ.

Propriétés. — Le *Viscum Zyma* abaisse la pression sanguine, agit comme tonique du coeur et favorise l'élimination des chlorures et de l'urée.

Indications. — *Convient dans tous les états morbides associés à l'hypertension* : artériosclérose, urémie, albuminurie de la grossesse ; est également indiqué dans certains cas d'épilepsie.

Mode d'emploi. — S'emploie à la dose de XX à XXX gouttes, diluées dans un peu d'eau, avant les repas (2 à 3 fois par jour).

Laboratoires « ZYMA »

Dépôt général :

L. BRUN, Pharmacien

26, rue Vauquelin — PARIS (V^e^).
(Tél. : Glacière 28-33).

VITACALCINE

« Moncour »

Complexe opothérapique irradié.

Composition. — Vitamines, Lipoïdes et Cholestérine du foie et de la moelle rouge des os frais, ainsi que les éléments minéraux de ces derniers.

Les mordants physiques (radiations ultra-violettes), endocriniens (parathyroïde et surrénale) et minéraux (nucléinate de manganèse) en assurent la fixation.

Indications. — Toutes maladies déminéralisantes et hyposthénisantes telles que : Prébacillose, Bacillose, Cachexie, Rachitisme, Décalcifications dentaires et osseuses, Neurasthénie, etc.

Posologie. — *Adultes* : 2 à 8 comprimés par jour.

Enfants : 1 à 4, suivant l'âge.

Le traitement sera prolongé aussi longtemps que nécessaire, la Vitacalcine n'étant pas toxique.

Laboratoire « MONCOUR »

49, avenue Victor-Hugo — BOULOGNE (Seine).

(Tél. : Molitor 08-47.)

VITACHOLINE

Rééducateur des fonctions entéro-hépatiques. Puissant tonique du foie.

Composition. — VITAMINE A. Sulfate de Magnésie. Extrait d'Artichaut, Lacto-sérum.

Propriétés. — L'apport en VITAMINE A, qui s'accumule dans le foie, permet d'obtenir une *action tonifiante* et *anti-infectieuse* considérable de la cellule hépatique. Active la sécrétion et l'excrétion biliaires. Régularise les fonctions intestinales et aseptise le tube digestif. Diurétique.

Indications. — Congestion du foie et de la vésicule, Lithiase, Ictère, Cholécystite chronique, Cholémie, Insuffisance. Constipation, Entérocolite. Urticaire. Prurit, Eczéma chronique, Acné chronique, Asthénie et fatigue générale.

Présentation. — Granulé. Prix : 15 francs.

Mode d'emploi. — *Drainage biliaire* : 1 à 3 c. à café de granulé à jeun avec 1/2 verre d'eau tiède.

Cure d'entretien : 1/2 à 1 c. à café de granulé, 20 minutes avant les repas.

LABO-VITA

190, boulevard Haussmann — PARIS.

VITACRINE

Association hormono-vitaminique.

Deux formules : Vitacrine *M* (Masculine) et Vitacrine *F* (Féminine).

Composition. — Hormones génitales principales et accessoires, Lobe antérieur d'Hypophyse, Corps thyroïde, Surrénale, Vitamine E.

Propriétés thérapeutiques. — Reconstituant pluriglandulaire et médication endocrinienne d'appoint.

Mode de présentation. — Comprimés dragéifiés.

Indications. — Asthénies, Convalescence, Surmenage, Fatigue physique et intellectuelle, Troubles de la puberté, Déficiences glandulaires de la ménopause.

Posologie. — 4 à 6 comprimés par jour.

Prix : 18 francs (flacon de 48 comprimés).

Laboratoire DEFFARGE
Docteur en Pharmacie
366, avenue Thiers — BORDEAUX
(Tél. : 866-09.)

VITACUROL SAVARE

Huile d'olive, pure, naturelle, sélectionnée.

SURACTIVÉE

100 unités VITAMINE A par cuillerée à café.

Cholagogue. — Cholérétique. — Laxatif doux. — Anti-infectieux. — Catalyseur d'Oxydation.

Le *Contrôle biologique* en garantit la haute teneur en VITAMINE A et assure la constance de son action à doses réduites. L'apport en VITAMINE A, qui s'accumule dans le foie, permet d'obtenir une action tonifiante considérable de la cellule hépatique.

Le *contrôle chimique* en garantit la très faible acidité et surtout la richesse la plus élevée en glycérides de l'acide oléique, d'où : efficacité accrue, et digestibilité parfaite.

Indications. — Lithiases, Ictères, Cholécystites, Constipation chronique, Hyperchlorhydrie.

Posologie. — 1 à 3 cuillerées à dessert le matin à jeun.

Prix : 15 francs.

LABO-VITA
190, boulevard Haussmann — PARIS.

VITADIASE

Composition et présentation :

Comprimés d'inositophosphate de chaux et magnésie associé aux extraits hydroalcooliques de levure de bière, de son et germe de blé.

Indications :

Surmenage physique et intellectuel, dépression nerveuse, convalescence, rachitisme, tuberculose, grossesse et allaitement.

Doses et mode d'emploi. — 3 à 6 comprimés par jour.

Enfants : 2 comprimés.

Prix au public : 15 francs.

Docteur J. GALIMARD

145, rue Yves-Le-Coz — VERSAILLES

VITADONE

Vitamines A et D.

Composition. — Association des vitamines A et D physiologiquement titrées. AMPOULES INJECTABLES de 5 cc. titrées à 6 000 unités A et 12.000 unités D par ampoule. (Boîtes de 6 ampoules), solution huileuse. Enfants, ampoules de 2 cc.

Propriétés thérapeutiques. — La VITADONE agit puissamment contre la tuberculose pulmonaire, par sa vitamine D qui calcifie les lésions tuberculeuses et par sa vitamine A anti-infectieuse et protectrice des épithéliums (notamment épithélium des voies respiratoires).

Indications et posologie. — Dans la tuberculose pulmonaire, 2 injections intra-musculaires par semaine ; cures de 10 semaines, séparées par des périodes de repos de 15 jours.

La VITADONE, qui se fait aussi en GOUTTES (XX à LX gouttes et davantage, par jour) et en CHOCOLATES (2 à 4 par jour en moyenne) peut remplacer, dans toutes ses indications, l'huile de foie de morue dont elle contient tous les principes actifs. Elle est, en somme, une huile de foie de morue synthétique et hyperconcentrée.

Prix :

Ampoules : *Adultes* : 25 francs, *Enfants* : 12 francs.
Gouttes : 18 fr. — *Chocolatés* : 20 fr.

Les Établissements BYLA
26, avenue de l'Observatoire — PARIS.
(Tél. : Danton 08-11.)

VITAGLYC

Nature. — Vitamines B1, B2, B3.

Caractéristiques. — Poudre légère, sans odeur, particulièrement concentrée en vitamines, d'une teneur constante et à incorporer aux aliments liquides.

Propriétés et Indications. — Les vitamines B jouent un rôle très important dans l'utilisation des glucides. L'emploi du VITAGLYC s'étend donc à tous les états d'amaigrissement qu'elle qu'en soit la cause. D'autre part, il active le métabolisme hydrocarboné et permet d'augmenter sans inconvénient la ration des hydrates de carbone.
Dans le diabète, le VITAGLYC peut être employé seul ou associé à l'Insuline suivant la gravité du cas.
Médication lente, mais progressive.

Posologie. — *Adultes* : 1 paquet par jour à prendre en 2 fois. *Enfants* au-dessus de 5 ans : 1/2 paquet par jour. *Nourrissons* : 1/4 de paquet cuit quelques minutes dans un peu de lait ; bouillie à répartir dans les biberons de la journée.

Prix : 24 francs la boîte.

Laboratoire de l'ENDOPANCRINE
48, rue de la Procession — PARIS (XVe).
(Tél. : Ségur 26-87 et 76-82.)

VITAMINE C BYLA

(Acide ascorbique.)

Composition. — Vitamine C antiscorbutique, présentée en comprimés dosés à 0 gr. 05 d'acide ascorbique par comprimé (2 à 3 comprimés par jour).

Indications thérapeutiques. — Traitement du scorbut franc chez l'adulte et chez l'enfant et, surtout, traitement et prophylaxte des formes frustes, si fréquentes en médecine infantile. Nécessaire comme complément de ration chez les jeunes enfants dont l'alimentation est toujours carencée en vitamine C, puisque les farines n'en contiennent jamais et que les procédés de stérilisation, de pasteurisation, de concentration, de pulvérisation amènent sa destruction dans le lait.
La vitamine C a aussi été employée avec succès pour combattre les métrorragies.

Les Établissements BYLA
26, avenue de l'Observatoire — PARIS
(Tél. : Danton 08-11.)

VITAMINE D CORTIAL

Vitamine D cristallisée.

Composition. — Vitamine D cristallisée incorporée au chocolat. Pastilles dosées à 4 centièmes de milligramme de vitamine cristallisée pure.

Indications. — Spécifique de toutes les formes du rachitisme.

Curatif. — Chez l'*enfant* : retard de croissance, déformations osseuses, retard de la dentition, carie dentaire, troubles scorbutiques.
Chez le *nourrisson* : accidents convulsifs, tétanie, décalcification.
Chez l'*adulte* : prétuberculose, grossesse, allaitement, consolidation des fractures, ostéomalacie

Préventif. — Enfants prématurés ou de constitution faible, pour prévenir les troubles rachitiques ; dans les convalescences de maladies infectieuses.

Avantages. — Dosage précis, pureté de la vitamine D, conservation indéfinie, absorption agréable pour les enfants.

Mode d'emploi et doses. — Au-dessous d'un an, 1/2 pastille chaque matin. — Jusqu'à 10 ans : 1/2 pastille matin et soir. — Au-dessus : de 1 à 2 pastilles par 24 heures.
Pour les nourrissons, faire fondre la pastille dans du lait tiède.
Prix : le tube de 20 tablettes (20 à 40 jours de traitement) : 18 francs.

Laboratoires CORTIAL
7, rue de l'Armorique — PARIS.
(Tél. : Suffren 53-70 et 53-71.)

VITAMINE E BYLA

(Vitamine de reproduction.)

Notions physiologiques. — La carence en vitamine E provoque l'arrêt de la spermatogenèse et la dégénérescence testiculaire chez le mâle et, chez la femelle, l'impossibilité de commencer une gestation ou de la mener à terme.

Indications thérapeutiques. — La vitamine E Byla est indiquée à la fin de la période de croissance pour aider à la formation de la puberté ; pendant toute la durée de la grossesse et, plus spécialement encore, chez les femmes qui ont déjà fait des fausses-couches. Il est également indiqué de l'essayer chez les femmes stériles et, enfin, dans certains cas d'impuissance.

Présentation et posologie. — 1° Ampoules injectables de vitamine E Byla (boîtes de 6 ampoules de 1 cc. solution huileuse, dosées à 100 gr. de germe de blé par ampoule), 1 injection intra-musculaire tous les 2 jours, 6 par mois. 2° Gouttes de vitamine E Byla (flacons de 10 cc., solution huileuse, 1 cc. = 100 gr. de germe de blé) 20 à 60 gouttes par jour, en 2 ou 3 fois, 10 jours par mois.

Prix. *Ampoules :* 15 fr. — *Gouttes :* 15 fr.

Les Établissements BYLA
26, avenue de l'Observatoire — PARIS.
(Tél. : Danton 08-11.)

VITAMINOL

POUDRE (malté), GRANULÉ, COMPRIMÉS.

Composition. — Amino-acides nobles (tryptophane, histidine, etc...) et vitamines B.

Propriétés thérapeutiques. — Apporte à l'organisme, des facteurs de croissance et d'équilibre, *complète la ration alimentaire*, favorise l'assimilation des hydrates de carbone chez les diabétiques, permettant l'enrichissement du régime en hydrates de carbone, en même temps que la diminution ou même la suppression des injections d'Insuline.

Indications et posologie. — **Granulé** : *Adultes* : tous les sous-alimentés, dyspeptiques au régime des pâtes, convalescents, etc... 2 à 3 cuillerées à soupe par jour, à croquer ou dans du lait chaud sucré à volonté.
Enfants en période de croissance : 2 à 3 cuillerées à dessert.
Poudre : pour le maltage des bouillies, une cuillerée à café par bouillie de 100 gr.
Comprimés : (vitamine B pure, sans amino-acides, 20 unités internationales de vitamine B par comprimé) dans le diabète, 2 à 4 comprimés par jour.

Prix :
Granulé : 15 fr. — *Poudre :* 15 fr. — *Comprimés :* 15 fr.

Les Établissements BYLA
26, avenue de l'Observatoire — PARIS.
(Tél. : Danton 08-11.)

VITAMORRHUINE

Composition. — Concentré d'huile de foie de morue à 1 : 50 associé au phosphore et au calcium sous forme de granulés chocolatés. Une cuillerée à café de Vitamorrhuine représente :
3 500 unités internationales Vitamine A.
750 — — — D.
0 mgr. 02 de phosphore.
0 gr. 05 de calcium.
Vérifié par l'analyse chimico-physique et par des essais biologiques.

Indications. — Croissance, Rachitisme Scrofulose, Convalescence, Carie dentaire, etc.

Doses. — *Enfants* : de 3 mois à 1 an ; 1 cuillerée à café par jour (dans du lait) ; de 1 à 5 ans : 2 cuillerées à café par jour ; de plus de 5 ans : 3 cuillerées à café par jour. *Adultes* : 4 cuillerées à café par jour.

Pharmacie Centrale de Belgique. S. A.
12, rue du Téléphone — BRUXELLES.

VITAMYL

Vitamines A. B. et C. en extrait concentré.
Une cuillerée à café à chaque repas.
Prix public : 16 francs le flacon.

VITAMYL IRRADIÉ

Solution et Dragées.

Vitamines A. B. C. et D. en solution huileuse, finement émulsionnée. Une cuillerée à café ou 2 dragées à chacun des 3 repas.

Une cuillerée à café renferme 2 200 unités antirachitiques internationales, 1 dragée renferme 1 000 unités antirachitiques internationales.

Prix public :
Le flacon de solution grand modèle : 18 francs.
— — petit modèle : 12 francs.
Le flacon de 40 dragées : 16 francs.

VITAMYL IRRADIÉ CHLOROPHYLLÉ

Ampoules buvables.
Chlorophylle pure associée aux vitamines A. B. C. et D.
1 à 3 ampoules buvables par jour.
Chaque ampoule contient 10 cgr. de Chlorophylle et 2 500 unités antirachitiques internationales.

Prix public :
La boîte de 10 ampoules de 3 cc. : 20 francs.

Chaque unité grand modèle correspond à 10 jours de traitement à dose journalière maximum.

Indications. — Toutes les indications du traitement de carence. Tous les cas de déminéralisation. Les différentes formes de ce produit sont aromatisées et d'un goût agréable.

Laboratoire des Produits AMIDO
A. BEAUGONIN, Pharmacien.
4, place des Vosges — PARIS (IVe).

VITARGYL

Composition. — Protéose argentique contenant 20 % d'argent. La solution de Vitargyl est neutre, ne précipite pas par les chlorures en solutions isotoniques aux liquides de l'organisme, ne coagule pas l'albumine.

Action thérapeutique. — Antiseptique de toutes les muqueuses. Sédatif et décongestif externe, action non corrosive non irritante parfaitement indolore.

Application. — Traitements abortifs et curatifs de toutes les affections des muqueuses.

Oto-rhino-laryngologie. — Coryzas, sinusites, amygdalites, angines, désinfection préopératoire, prophylaxie de grippe, oreillons, rougeole : Solution 1 % en flacon compte-gouttes.

Otites : solution 5 %.

Oculistique. — Conjonctivites banales ou purulentes, ulcères, ophtalmies, préventif de l'ophtalmie des nouveau-nés : collyres 5 ou 10 % en flacon compte-gouttes.

Urologie. — Blennorragie, préventif : solution 10 % ou crayons urétraux ; abortif : solution 20 % et curatif : solutions 5 % et 1 %.

Urétrites, cystites : solution 10 % ou crayons urétraux.

Métrites du col, bartholinites : crayons utérins, ovules ou solutions.

Le Vitargyl pur est également mis en vente pour permettre à MM. les Médecins et à MM. les Pharmaciens de préparer extemporanément les solutions.

Prix :

Pur flacon de 5 gr.	10 fr.
— 10 gr.	18 —
— 30 gr.	48 —
Solution 1 % flacon compte-gouttes	12 —
— 5 % — —	14 —
Collyre 10 % — —	16 —
Solution 10 % 6 ampoules 5 cc.	18 —
6 crayons urétraux 10 %	14 —
6 — utérins 10 %	14 —
6 ovules 10 %	18 —

Laboratoires POINTET & GIRARD
30, rue des Francs-Bourgeois — PARIS.
(Tél. : Archives 03-29 et 42-40.)

VITASCORBOL

Acide Ascorbique.

Médication spécifique des états de précarence et de carence en vitamine C.

Indications :

Scorbut, Préscorbut, Anorexie, retard de la marche, Anémie, Syndromes hémorragipares, retards de la dentition, Allaitement artificiel.

Présentations :

Comprimés dosés à 0 gr. 005 : Tubes de 20 comprimés.
Comprimés dosés à 0 gr. 025 : Tubes de 20 comprimés.

Posologie :

Nourrissons : 2 à 4 comprimés à 0 gr. 005 *pro die*.
Adultes et enfants : 2 à 4 comprimés à 0 gr. 025 *pro die*.

Société Parisienne d'Expansion Chimique.

SPECIA

Marques Poulenc Frères et Usines du Rhône
21, rue Jean-Goujon — PARIS (VIIIe).

VITÈNE

Médication vitaminée, phosphorée.

Composition. — *Gouttes* :

Phosphatides cérébraux	0 gr. 025
Vitamine A	200 unités-rats.
— D	400 —
Huile d'olive	Q. S. par 1 cc.

Capsules :

Phosphatides cérébraux	0 gr. 025
Vitamine A	100 unités-rats.
— D	100 —
Huile d'olive	Q. S.

Propriétés. — Le Vitène possède un pouvoir de croissance et anti-anémique remarquable. Agent anti-infectieux et antirachitique puissant, il est aussi fixateur de calcium.

Indications. — *Chez l'enfant* : Troubles de croissance, Rachitisme, Anémie. — *Chez l'Adulte* : Convalescence, Surmenage, Lésions bacillaires. — *Chez la femme enceinte* : Pare aux perturbations du métabolisme du calcium. — *A tous les âges* : Agent anti-infectieux.

Mode d'emploi. — *Nourrissons* : X gouttes matin et soir. — *Enfants* : XX gouttes matin et soir. — *Adultes* : 2 capsules à midi et le soir au début des repas.

Prix : 20 francs

Laboratoire A. GUILLAUMIN et A. GÉRARD
Docteurs en pharmacie
12, rue Charles-V — PARIS. (Tél. : Arc. 68-10).

VIVACURE

Composition et formes. — Deux formes.

Formule :	*Adulte.*	*Infantile*
Bi-iodure de Mercure (Hg)	0 gr. 02	0 gr. 01
Iodure de potassium	0 gr. 25	
Arséniate de soude	0 gr. 01	0 gr. 005
Extrait atropa bellad.	0 gr. 02	0 gr. 005
Arome q. s.	15 cc.	15 cc.

Indications. — 1° Toutes les indications de la syphilis soupçonnée ou connue.

2° Adjuvant indispensable de tous les traitements anti-syphilitiques soit au cours de la grossesse, de la croissance ou entre les périodes de traitement.

Avantages. — Présentation spéciale (ampoules buvables) ne comportant aucune indication susceptible de dévoiler la nature du traitement.

Mode d'emploi. — A prendre immédiatement avant les repas dans un verre d'eau gazeuse de préférence.

Posologie : Une ampoule par jour. Cette dose ne peut être dépassée que sur indication spéciale du médecin.

Note très importante : En cas de prédispositions anaphylactiques contre l'iodure de potassium, prescrire la **forme infantile.**

Prix. — 21 fr. 50 la boîte de 14 ampoules.

Laboratoires DELIMAR

A. DEGUSSEAU, Pharmacien

DRAVEIL (Seine-et-Oise).

VIVOLÉOL

Huile de foie de morue sélectionnée, non irradiée, garantie active et riche en vitamines :
(Vitamine antirachitique et de croissance.)
(Contrôle biologique rigoureux).

Forme. — Liquide.

Indications :

Troubles de la croissance, de l'ossification, de la dentition, Etats de dénutrition, Lymphatisme, Convalescences.

Posologie :

Enfants — Nourrissons :

XV à XXX gouttes par jour, jusqu'à 1/2 cuillerée à café.

Jusqu'à 3 ans :

1/2 à 1 cuillerée à café.

Au-dessus de 3 ans :

1 à 2 cuillerées à café suivant l'âge.

Adultes :

1 cuillerée à soupe par jour.
(*Peut être pris à toute époque de l'année*).
N.-B. — *Le Vivoléol a été la première huile de foie de morue contrôlée biologiquement.*

Prix : 15 francs.

Laboratoires du Docteur ZIZINE

Docteur en Médecine — Docteur en Pharmacie. — Ex-Interne en Pharmacie — Lauréat des Hôpitaux — Lauréat des Fac. de Méd. de Paris et Bordeaux.

24 et 26, rue de Fécamp — PARIS (XIIe).
(Tél. : Diderot 28-96.)

VOCALDOP

Thérapeutique laryngologique.

1° La *poudre Vocaldop* réunit en une seule prescription une *inhalation* et un *gargarisme*.

Une cuillerée à café de *poudre Vocaldop*
+ H^2O chaude = Inhalation (respiration nasale).
Gargarisme (bain buccal).
Inhalation sans alcool. Thèse de Doctorat.

Prix : 8 fr. 95.

2° Le *cachet Vocaldop* représente une synergie médicamenteuse adaptée aux trois qualités de la voix parlée et chantée : timbre, puissance, résistance.

Prix : 10 fr. 10.

Indications. — Enrouement, Surmenage vocal, Pharyngite, Laryngite.

Prescriptions. — Deux inhalations par jour, 2 à 3 cachets par jour pendant 15 jours.

LABORATOIRE LARYNGOLOGIQUE
222, faubourg Saint-Martin — PARIS (X^e).
(Tél. : Nord 34-71.)

VOXINHAL

Action thérapeutique.

Traitement radical le plus rapide contre:
Fatigue vocale, Enrouement, Laryngite. Toux rebelle, Bronchite.

Tonifie, décongestionne et assouplit les cordes vocales et donne à la voix un timbre, une clarté et une ampleur remarquables.

Ne contient ni aconit, ni cocaïne, ni belladone, ni menthol ; agit uniquement par un surextrait purifié d'érysimum associé aux meilleures plantes balsamiques.

Formes et posologie :

Inhalant (en boîte de 10 ampoules) le contenu d'une ampoule pour 250 gr. d'eau bouillante. 1 à 5 inhalations par jour.

Sirop :
2 à 6 cuillers à dessert par jour.

Pastilles :
8 à 10 par jour (goût exquis).

Laboratoire du VOXINHAL

163, bd de la Croix-Rousse — LYON (Rhône).

VULCAPIL

Lotion ininflammable au soufre dissous pour le cuir chevelu.

Propriétés thérapeutiques. — Le VULCAPIL rend aisé, agréable, et sans danger le traitement de la Séborrhée et des Alopécies ; il apporte au cuir chevelu le soufre nécessaire à sa kératinisation et le débarrasse de ses sécrétions anormales et des désquamations de pellicules.

Indications. — Affections du cuir chevelu : Alopécies, Séborrhées.

Mode d'emploi. — Tous les matins faire une friction suivie d'un léger massage du cuir chevelu.

Laboratoires BRISSON
Dr DEDET et Cie, Pharmaciens.
Anciens internes des Hôpitaux de Paris.
157, rue Championnet — PARIS (XVIIIe).
(Tél. : Montmartre 75-01.)

VULCASE

(Comprimés).

Laxatif-cholagogue.
Soufre assimilable. Opothérapie biliaire.

Propriétés thérapeutiques. — Combat la constipation par action directe sur le foie, n'irrite pas l'intestin, ne provoque pas d'accoutumance.

Indications. — CONSTIPATION. Affections du FOIE et de l'Intestin. Dermatoses. Arthritisme.

Mode d'emploi. — Prendre de 1 à 4 comprimés par jour, soit le matin à jeun, soit vers 17 heures.

Laboratoires BRISSON
Dr DEDET et Cie, Pharmaciens
Anciens Internes des Hôpitaux de Paris.
157, rue Championnet — PARIS (XVIIIe).
(Tél. : Montmartre 75-01).

VULNÉRINE DU Dr BERGEN

Principes actifs. — Camphre associé au Phénol, Naphtol, Ether éthylpyramido-benzoïque, oxyde de zinc, etc...

Forme. — Emplâtre semi-fluide en tube d'étain de 50 cc.

Indications. — Ulcères variqueux, plaies atones, Brûlures, Eczémas, Cancroïdes, Lupus, Erysipèle, Engelures, Impétigo, Cancers ulcérés inopérables, etc.

Pansement précieux :

La VULNERINE calme, déterge, stérilise, épidermise toutes les plaies sans adhérer, sans macérer, sans intoxiquer. Les brûlures sont calmées instantanément et guérissent sans laisser de cicatrices.

Mode d'emploi. — 1 ou 2 applications par jour avec le papier à pansement qui accompagne chaque tube de VULNERINE ou avec de la gaze hydrophile purifiée.

Prix du tube : 13 francs.

Laboratoire DUCOQ
LANGEAIS (I.-et-L.).
R. C. Chinon 2059.

XANTHOCOL

Composition. — Oxyde de Mercure colloïdal.

Indications :

Dermatologie : Herpès, Impetigo, Eczéma, Lichen plan, Lésions parasitaires, etc...
Ophtalmologie : Blépharites, Conjonctivites, Ulcères et taies de la cornée.
Oto-Rhinologie : Eczéma du conduit, Impétigo auriculaire, Rhinite vestibulaire.

Avantages. — Surface d'action considérable en raison de l'état colloïdal du produit. Conserve indéfiniment les propriétés de l'oxyde jaune à l'état naissant. Toxicité presque nulle. Ne tache pas.

Mode d'emploi :

Dermatologie et oto-rhinologie : Application par tamponnements légers, 2 ou 3 fois par jour.
Ophtalmologie : 2 à 5 instillations par jour.
Flacon. Prix : 16 francs.
Collyre. Prix : 13 francs.
Durée de chaque unité : 15 à 20 jours.

Laboratoires ROBERT et CARRIERE
37, rue de Bourgogne — PARIS
(Tél. : Littré 49-54, 4 lignes groupées.)

LA YAOURTINE

Culture sèche des ferments du Yaourt.

Composition. — Ferments bulgares sélectionnés, protégés, par un enrobage spécial, de l'action oxydante de l'air et de l'humidité (Procédé Nestlé).

Formes. — Dragées et granulé.

Propriétés thérapeutiques. — Spécifique de l'auto-intoxication intestinale et de ses répercussions cutanées, rénales et hépatiques.

Posologie. — *Nourrissons.* — 1 à 2 cuillerées à café par jour. Yaourtine granulée.

Enfants et Adultes. — Cas aigus : 2 à 4 cuillerées par jour Yaourtine granulée. Cas chroniques : 10 à 12 dragées par jour.

A prendre à jeun avec lait bouilli, 1 heure avant le repas.

Prix : Dragées 10 francs. — Ganulés : 12 fr. 50.

L.-J. MOUNIER, Pharmacien de 1re classe
18, place de Laborde — PARIS (VIIIe).
(Tél. : Laborde 64-90 à 95.)

YO-ANDROL

Médication hormono-vitaminique.

Composition :

Un complexe endocrinien :

Lipoïdes orchitiques	0, 03 cgr.
Antéro-hypophysine	0 005 mmgr.
Cortico-surrénine	0, 02 cgr.
associé à la vitamine E	0, 02 cgr.
et à la Yohimbine	à dose infinitésimale.

Présentation. — 1° Pilules (tube de 60).
2° Ampoules injectables en solution huileuse indolore. (*La boîte de* 6.)

Mode d'emploi. — *Per os* : 8 à 10 pilules par jour, avant chacun des principaux repas.
Voie injectable : 1 injection sous-cutanée ou intramusculaire journalière ou tri-hebdomadaire.

Indications. — Traitement spécifique des asthénies. Opothérapie complémentaire chez la femme.

Note. — Nous préparons aussi une forme (sans yohimbine. Veuillez, dans ce cas, prescrire : **Yo-Androl sans Yohimbine.**

Le flacon de 60 pilules : 25 francs.
La boîte de 6 ampoules : 15 francs.

YO-GYNINE

Médication ovarienne renforcée.

Associant la totalité des hormones ovariennes à l'antéro-hypophysine, à la Vitamine E, et à la Yohimbine dont le rôle vaso-dilatateur sur les vaisseaux du petit bassin renforce l'action de l'ovaire et de l'hypophyse.

Présentation. — Pilules.

Mode d'emploi. — 9 pilules par jour, avant chacun des principaux repas et dans les 20 jours qui suivent le dernier jour des règles précédentes.

Indication. — Donne des résultats là où l'opothérapie ovarienne seule a échoué.

Laboratoire ISCOVESCO
107, rue des Dames — PARIS (XVII°).
(Tél. : Wagram 07-90.)
Adr. tél. : Lipoïdes Paris 54.

YOHIMBINE VICARIO

Comprimés de Chlorhydrate d'Yohimbine à 5 mmgr.

L'YOHIMBINE est un tonique du centre médullaire génito-spinal ; il donne les meilleurs résultats dans l'impuissance quelle qu'en soit l'origine (psychique, paralytique, insuffisance de la glande interstitielle du testicule, etc...).

Dose moyenne. — 3 comprimés par jour, 1 après chaque repas. Le comprimé s'avale comme une pilule ; une gorgée d'eau est prise ensuite.

Dose maxima. — 9 comprimés par jour. Cette dose, qui ne convient qu'à des cas exceptionnellement rebelles, est généralement inutile.

Le tube de 15 comprimés : 4 fr.
La boîte de 60 comprimés : 15 fr.

Laboratoires VICARIO
17, boulevard Haussmann — PARIS (IXe).

YOHOURTHOGÈNE CARRION-LAGNEL

Pour la préparation **domestique** du Yohourth.

Composition. — Ferments lactiques sélectionnés, fournis par les *cultures pures* des micro organismes producteurs du Yohourth.

Indications. — Le Yohourthogène permet la fabrication du Yohourth lorsque ce dernier ne peut être obtenu tout préparé (hors Paris) en vue des usages habituels de ce lait fermenté : alimentation des sujets fragiles ou déprimés, ou souffrant d'infections intestinales, etc.

Mode d'emploi. — La technique à suivre et la description de l'étuve à utiliser pour la fermentation requise (à 45°) sont données par une notice spéciale. Le contenu d'une ampoule correspond à 200 grammes environ de lait ; une cuillerée à café du ferment en flacon correspond à un demi-litre de lait.

Présentation et prix :
La boîte de 12 ampoules : 10 francs.
Le flacon (pour 20 pots de 120 cc.) : 3 fr. 50.

Laboratoires CARRION et LAGNEL
3, 5, 7, rue du Capitaine-Scott — PARIS (XVe).
(Tél. : Ségur 40-30.)

YPTOR

Bougies solubles sans radium, pour le traitement local et la prévention des urétrites.

Remplacent, dans les cas récents, les bougies Rethragine *radifères* destinées de préférence aux urétrites chroniques.

Nature. — Bougies, à base de vitellinate double d'argent et de cuivre, acide urique, excipient non gras.

Antiseptiques, détersives, Antiphlogistiques, Calmantes.

Les bougies YPTOR sont délivrées en tubes scellés et stérilisées dans un milieu lubrifiant, facilitant leur introduction dans l'urètre.

Deux longueurs :

Courtes..... 7 cm. Longues .. 15 cm.

Sauf indication particulière du médecin traitant il est exclusivement délivré des *bougies courtes.*

Pour les longues, BIEN SPÉCIFIER :
BOUGIES LONGUES

Prix :

Boîte de	10	bougies	courtes :	32 francs.
—	5	—	— :	17 —
—	10	—	longues :	35 —
—	5	—	— :	18 —

Pour l'urètre féminin, nous conseillons de couper la bougie YPTOR ordinaire de 7 cm. à la longueur voulue.

Laboratoires Pharmaceutiques
L.-G. TORAUDE.
22, rue de la Sorbonne — PARIS (V^e^).
(Tél. : Odéon 73-92.)

61

YSEULT (GOUTTES)

Composition. — Adjonction à des vaso-constricteurs et sédatifs pelviens d'action sûre, du Boldo et du Crataegus. (Conception nouvelle confirmée par la mesure de la pression veineuse.)

Indications. — Traitement nouveau des troubles de la circulation veineuse chez la femme et chez l'homme.

Doses. — X gouttes, 3 fois par jour, avant les repas.

Les résultats cliniques ne se comparent à aucune autre préparation, ils sont surprenants.

Dépôt chez tous les Grossistes.

Prix : 15 francs. Pour 1 mois de traitement.

E. ROCHE, Pharmacien

2, place Meissonier — LYON (Rhône).

ZOMINE

du professeur CH. RICHET

Plasma musculaire de bœuf sec et total.

Stimulant de la nutrition en même temps qu'aliment riche en vitamines et facilement assimilable, la Zomine provoque une véritable *régénération musculaire.*

La Zomine est un *aliment médicament* recommandé dans toutes les *anémies, convalescences, états de grossesse* et d'*allaitement* et *prétuberculose.*

Dose : 2 à 4 cuillerées à café par jour.

La Zomine doit se prendre dans des aliments tièdes ou froids.

Zomine inté rale : le flacon : 20 francs. La boîte de 4 flacons : 75 francs.

Zomine sucrée : en paillettes dosées à 50 p. 100 de Zomine intégrale. Le flacon : 21 francs. (Voir *Orthozomine.*)

Laboratoires LONGUET

34, rue Sedaine — PARIS.

ZOOCYTINE

Composition. — Acides aminés, Acide nucléiniques Lécithine extraite des laitances de poissons. Albumoses de foie et de rate. Catalyseurs minéraux, Vitamine, A et D extraites de l'huile de foie de morue.

Indications. — Nouvelle médication tonique bitaminée. Action préventive et curative. Tous les cas de déficience passagère ou chronique de l'état général. Maladies par carence. Rachitisme. Prétuberculose. Diabète. Anémie. Convalescence.

Posologie :

Adultes : *Granulé* : 1 à 6 cuillerées à café pour 24 heures au début des repas, dans un peu d'eau.

Comprimés : 2 à 10 comprimés par jour au début des repas.

Suppositoires : 1 à 2 et même 3 suppositoires par jour.

Enfants : *Comprimés* et *Granulé* : jusqu'à 8 ans, 1/4 de dose; de 8 à 16 ans, 1/2 dose.

Suppositoires : 1 suppositoire par jour.

Prix : 18 francs.

Laboratoires DURET et RÉMY
et du Docteur Pierre Rolland réunis
ASNIERES (Seine). — (Tél. : Wagram 05-99.)

ZYMATINE LESCÈNE

Poudre lactosée.

Composition. — Ferments, Galactozymases, Alcalinité titrée, Carbonate de Mg., Phosphate de Na et de Mg., Bicarbonate de Na., Lactose.

Propriétés. — Déconstipant, Cholagogue alcalin, Pansement des muqueuses. Empêche les fermentations intestinales, Antiémétique. Eupeptique.

Indications. — *Enfants* : Constipation, Vomissements, Gastro-entérite, Intolérance lactée, Dermatoses, Hépatisme.

Adultes : Constipation, Vomissements, Hyperchlorhydrie, Affections hépatiques, Dermatoses.

Doses. — *Enfants* : 2 à 6 1/2 cuillerées à café par jour dans le lait (biberons), eau, bouillies (Eviter température supérieure à 50°). Dans la *constipation*, on peut augmenter les doses sans danger jusqu'à effet.

Adultes : 1 à 2 cuillerées à café suivant effet dans un demi-verre d'eau avant le repas, 2 à 3 fois par jour.

Prix au public : 12 francs.

ZYMATINE IRRADIÉE

Poudre lactosée.

Composition. — Zymatine, Vitamines, Nucléinate de Ca.

Indications. — Médications hépato-digestive et reminéralisante associées.

Doses : *Enfants.*

Jusqu'à 6 mois : 1/2 cuillerée à café matin et soir.
— 1 an : — matin, midi et soir.
Au-dessus de 1 an : 2 1/2 cuillerées à café matin et soir.
On peut augmenter les doses sans danger :
Adultes : 1 à 2 cuillerées à café 2 à 3 fois par jour.

Prix au public : 10 francs et 18 francs.

Laboratoires LESCENE
PARIS, 58, rue de Vouillé — LIVAROT (Calvados).
(Tél. : Vaugirard 08-19.)

ZYMOGASTRINE KERVAN

Auxiliaire puissant des fonctions digestives.

Forme. — Poudre.

Composition. — Mélange légèrement effervescent de sels alcalins associés à des ferments digestifs.

Mode d'emploi :

A. *Adultes.* — Le matin à jeun : une cuillerée à café délayée dans un demi-verre d'eau.
Dans la journée : une cuillerée à café soit : une demi-heure avant les deux repas (nausées, fringales, aigreurs, pyrosis), soit : une heure après les repas (comme saturant de l'acidité gastrique primitive ou secondaire).
B. *Nourrissons.* — Une pincée dans un peu d'eau bouillie avant chaque prise d'aliments.

Indications. — Tous états nauséeux, états vésiculaires, mal biliaire, dyspepsies de tous ordres. Grossesses nauséeuses, vomissements des nourrissons.
Sans contre-indications.

Prix de vente au public : 12 francs.

Laboratoire KERVAN
J. LAFARGE, Pharmacien
6, boulevard Arago — PARIS (XIIIe).
(Tél. : Gobelins 68-84.)

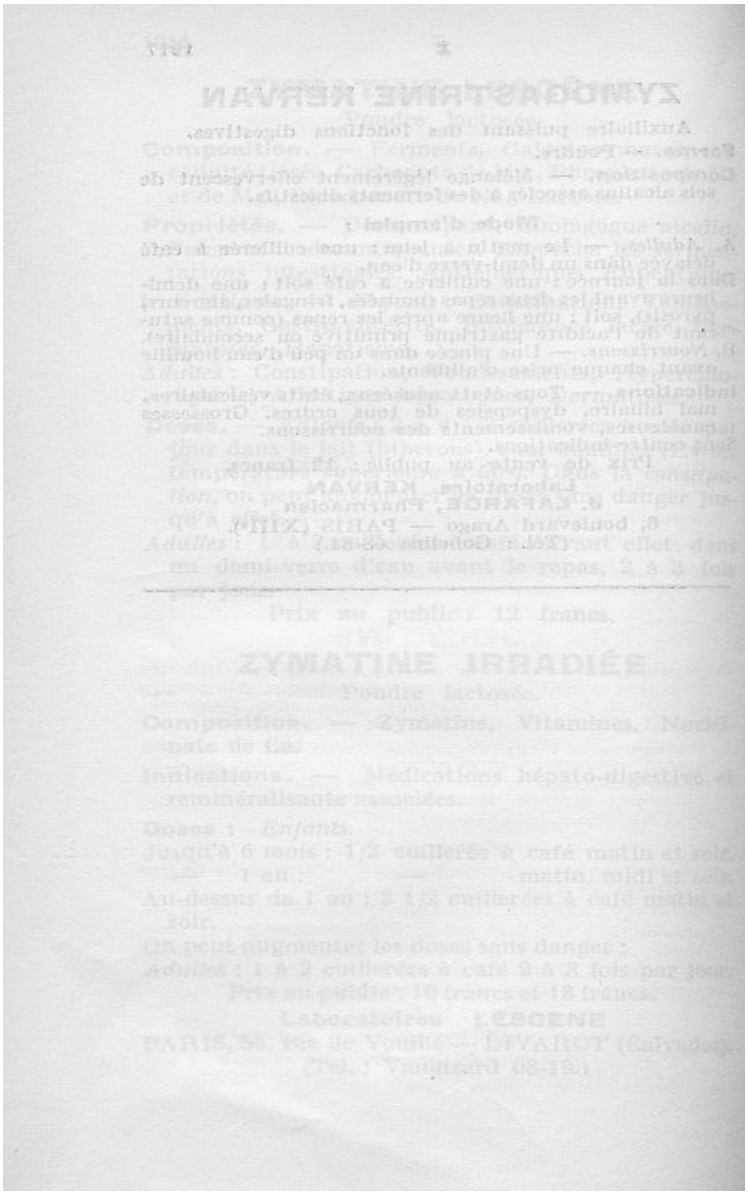

3e Partie

NOMENCLATURE NOMINALE DES SPÉCIALITÉS PHARMACEUTIQUES MÉDICALES

avec les adresses de leurs Fabricants

Les noms des produits précédés d'un astérisque figurent dans la 2e partie du présent ouvrage avec leurs compositions, propriétés thérapeutiques, indications et posologies.

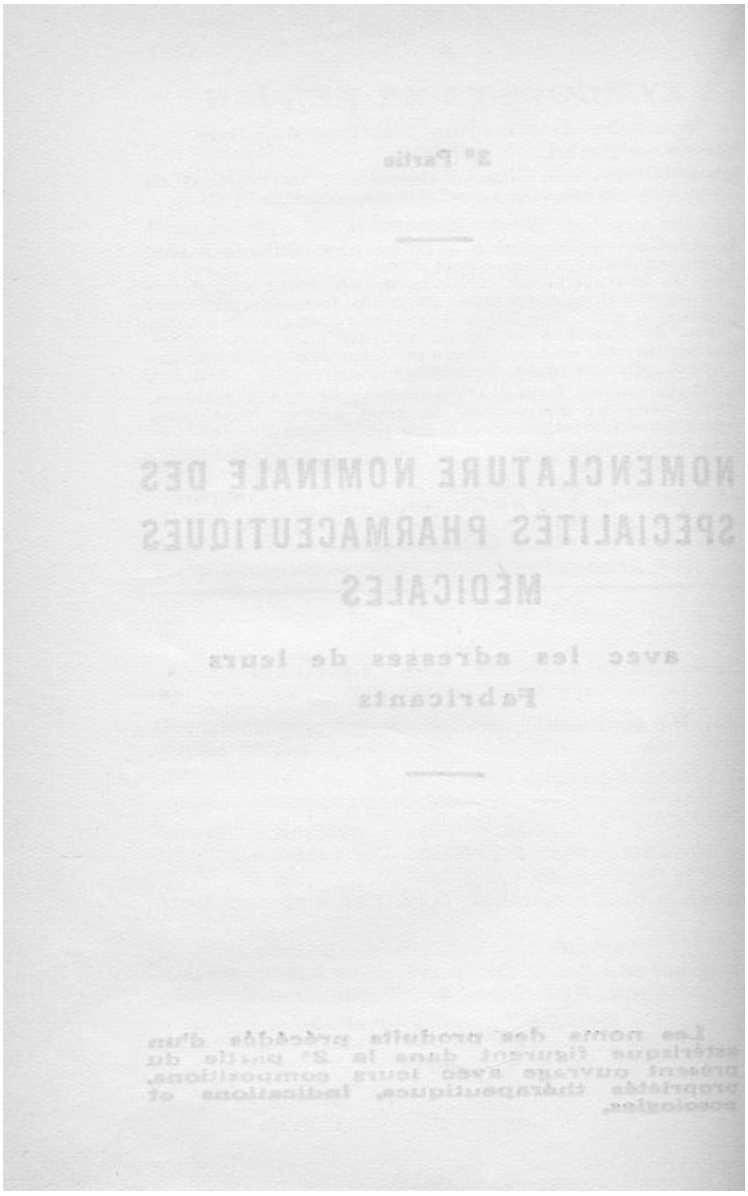

A

Abactériol	54, bd Jacqmain, Bruxelles.
***Absuric**	19, rue Drouot, Paris.
Acaiol	Lab. LAMO, 26 et 28, rue Paul-de-Kock, Paris (XIXe).
***Acatar**	BEAUXIS-LAGRAVE, 72, quai Jemmapes, Paris.
***Acécoline-Acecolex**	Labor. L. LEMATTE & G. BOINOT, 52, rue La Bruyère, Paris.
***Acépiline**	74, rue Monge, Paris.
***Acéryl**	J. BLANCHARD, Pont-de-Vaux (Ain).
***Acésine Guillaumin**	13, r. Cherche-Midi, Paris (VIe).
Acétosulfol Huerre	12, bd Bonne-Nouvelle, Paris.
***Acétylarsan**	SPECIA, 21, rue Jean-Goujon, Paris.
Acide oléique P. Thibault	48, rue d'Alésia, Paris. (Voir : Oléocidase.)
Acidural Dupraz	41, r. Etienne-Marcel, Paris.
Acimyl Monimart	23, r. Grand-Cerf, Meaux.
Acitophosan Merminod	49, r. Paradis, Paris.
***Acobella**	191, fg St-Antoine, Paris.
***Acodros**	BOUVELOT, 62, rue d'Antibes, Cannes (A.-M.).
***Acoégénol**	CHAUVIN, Aubenas (Ardèche).
***Acolitol**	LANCOSME, 71, av. Victor-Emmannuel-III, Paris.
Acridia	LERSAM, 92, bd Murat, Paris.
Acticalcine	109, rue de Sèvres, Paris.
Actine	60, rue Vieux-Pont-de-Sèvres, Billancourt.
Actinophore	84, av. de Saint-Mandé, Paris.
***Actiphos**	PROCHIMAL, 10, rue de Florence, Paris.
Actipyrine	9, rue Victor-Letalle, Paris.
Adénoseptyl	50, rue de Turenne, Paris.
Adensaïne	301, rue Paul-Bert, Lyon.
***Adipolysine**	2, rue Claude-Matrat, Issy-les-Moulineaux.
Adolan	45, rue du Marché, Neuilly.
Adolol	Dr LALAURIE, Cuxac-d'Aude.
***Adonal Vicario**	17, bd Haussmann, Paris.
Adonidine Clin	20, rue des Fossés-St-Jacques, Paris.
***Adoverne Roche**	10, rue Crillon, Paris.
***Adral**	Lab. ROBERT & CARRIÈRE, 37, rue de Bourgogne, Paris.

Adréargyre	75, bd de Strasbourg, Paris.
Adréna Vincent	14, av. Mac-Mahon, Paris.
***Adrénaline Aguettant**	36, quai Fulchiron, Lyon.
Adrénaline Byla	26, av. Observatoire, Paris.
***Adrénaline Carrion**	54, faub. Saint-Honoré, Paris.
***Adrénaline Clin**	20, r. des Fossés-Saint-Jacques, Paris.
***Adrénaline Invar**	25, bd Beaumarchais, Paris.
***Adrénaline Sauba**	Montreuil-Paris.
***Adrénargol**	102, rue Vincent, Marseille.
***Adrénine Mialhe**	8, rue Favart, Paris.
***Adrénocalcine**	L. ADAM, à Granville (Manche).
***Adrénoïdes Béral**	194, rue de Rivoli, Paris.
Adrénol Cortex	ISCOVESCO, 107, r. des Dames, Paris
Adrénol Total (voir Lipoïdes)	ISCOVESCO, 107, r. des Dames, Paris.
***Adrénoléine**	FALVY, 40, rue des Acacias, Paris.
Adrénophyséine	14, rue de Clichy, Paris.
Adrénopituine Byla	26, av. Observatoire, Paris.
***Adrépatine Laleuf**	51, rue Nicolo, Paris (XVIe).
***Adréphédrine Béral**	194, rue de Rivoli, Paris.
Adrialgine	9, rue de la Perle, Paris.
Adrianine	9, rue de la Perle, Paris.
Adrogestill	45, fg Saint-Denis, Paris.
***Aeïne**	6, place Clichy, Paris.
***Aérocid**	71, rue Sainte-Anne, Paris.
***Aérophagyl**	12, bd Saint-Martin, Paris.
***Aesculase**	MICHELON, 20, bd Heurteloup, Tours.
***Aethone**	9, rue Boissonnade, Paris.
Afatyl	Lab. ISCOVESCO, 107, rue des Dames, Paris.
Affinex	2, rue des Lombards, Paris.
Agamétol	Lab. SALLE, 4, rue Elzévir, Paris.
Agar du Dr Gigon	25, bd Beaumarchais, Paris.
***Agarase**	RÉAUBOURG, 2, r Boucicaut, Paris.
Agarham	CATOR, r. Huguerie, Bordeaux.
Agaricine Clauss	GILBERT, 6, r. du Laos, Paris.
***Agarol**	53, r. du Poinçon, Bruxelles.
Agaryl Fournier	7, rue Biscornet, Paris.
Agesulf	MERMINOD, 49, rue du Paradis, Paris.
Aglo	21, rue Cacheux, Boulogne-sur-Seine.
Aglucol	PATRICE, à Vichy.
***Agobyl**	FOUCHÈRE, Rive-de-Gier (Loire).
***Agocholine Zizine**	24-26, rue de Fécamp, Paris.
***Agomensine Ciba**	109-113, bd de la Part-Dieu, Lyon.
Agonol Cognet	43, rue de Saintonge, Paris.
Agosthénine	GIRARD, 3, pl. de l'Hôtel-de-Ville, Vienne (Isère).

Agoxyl	LETTRY, 69, rue de Sèvres, Paris.
***Agozymase**	71, av. République, Champigny (Seine).
***Aigue d'Or**	53 *bis*, bd de la Liberté, Lille.
Aimaquinase	Société Régionale de l'Ouest, à Rennes.
Aimhepar	PETIT, 29, rue Jean-Perréal, Lyon.
***Airoglyce**	55, rue Chabrol, Paris.
Akésol Musi	Sarlat (Dordogne).
***Albuol Leisyn**	1 *bis*, rue Molitor, Paris.
***Albuplast**	9, r. de la Gare, Levallois-Perret.
***Alcacyl Wander**	151 *bis*, rte de Joinville, Champigny (Seine).
Alcaderma	47, r. de la Boule-d'Or, Romilly (Aube).
Alcadermine	57, rue du Cherche-Midi, Paris.
Alcala	M. LE FLOCH, à Quessy-City (Aisne).
Alcalax	14, av. Perrichont, Paris.
Alcalinase	23, bd Hoche, Saint-Brieuc.
***Alcalinose**	27, rue Desrenaudes, Paris.
Alcaloïdes seuls et combinés	Labor. DULCIS, place Clichy, Monte-Carlo.
***Alcalovules**	57, rue du Cherche-Midi, Paris.
***Alcamfétol**	Lab. DOR, 17 *bis*, av. Parmentier, Paris.
Alcasalyl	GATEL, Evron (Mayenne).
Alcasodine	GLORY, 38 *bis*, bd Beaumarchais, Paris.
Aldhylène	74, rue de Rome, Marseille.
Aldine	37, rue de la Fédération, Paris.
Aldogène Carteret	15, rue d'Argenteuil, Paris.
Aldor	39, r de la Gare, Bondy (Seine).
***Alepsal Genévrier**	45, r. du Marché, Neuilly (Seine).
***Alexime**	8, rue Riblette, Paris.
Alfane	GERAUDEL, 3, rue Watteau, Courbevoie.
Algaliment	47, rue Colbert, Tours.
Algalopol	132, rue de Turenne, Paris.
***Algane**	35, rue de Paris, Clichy (Seine).
Algarine Nyrdhal	12, r. de la République, Puteaux.
Algarol	6, rue des Dames, Paris.
Algatan	3-9, rue des Alouettes, Nanterre (Seine).
Algbiogyl	Lab. Paul FONTANIER, Moulins-sur-Yèvre (Cher).
Algécrine	Villefranche-sur-Saône (Rhône).
Algilaxine	Lab. P. FONTANIER, Moulins-sur-Yèvre (Cher).
Algional	id.
Algoboldine	3, pl. Intérieure Saint-Michel, Toulouse.
***Algocratine Lancosme**	71, av. V.-Emmanuel-III, Paris.
Algodigestine	PONCET, à Limoges.
Algolane Poulenc	21, rue Jean-Goujon, Paris.

*Algonal	14, rue Demarquay, Paris.
*Algophagine	UNIS-SPES, 14, r. Demarquay, Paris.
Algophos	FONTAINE, r. d'Amiens, Compiègne (Oise).
Algoplast	FOURNIER, Dijon.
Algor	137, Grande-Rue, Roubaix.
*Algosédine	DORDIN, 58, Grande Rue, Harnes (Pas-de-Calais).
Algosédol	27, rue Georges-Teissier, Saint-Étienne (Loire).
Algostérine Oliviero	Boulogne-sur-Seine.
Algovitine	P. FONTANIER, Moulins-s.-Yèvre (Cher).
*Algozone	Lab. Marin de Pontaillac-Royan (Ch.-Inf.).
*Alibourine	Lab. B. E. A., Belfort.
Alimavèna	Bourg-la-Reine (Seine).
Alimentine Mory	OPTIMA, Grande-Rue au Bois, Bruxelles.
Aliment Mono	7, rue de Sèze, Paris.
*Aliment Tinardon	17, rue Cadet, Paris.
*Alisal	191, faub. St-Antoine, Paris.
Allcock's Porous Plaster	5, rue de la Paix, Paris.
*Allergantyl Miluc	37, rue Raspail, Ivry.
*Alliocardia	BERGER, 14, rue des Pyramides, Paris.
*Allisatine Sandoz	20, rue Vernier, Paris.
Allium Coirre	5, bd Montparnasse, Paris.
*Allocaïne Lumière	45, rue Villon, Lyon.
*Allochrysine Lumière	id.
*Allonal Roche	10, rue Crillon, Paris.
*Allophaquina	3, rue Watteau, Courbevoie.
*Aloïne Houdé	9, rue Dieu, Paris.
*Aloplastine	19, av. d'Orléans, Paris.
Aloysine Gouzène	139, rue de Paris, Pantin.
*Alsodine	Lab. B. C. L., 29, faub. de Bourgogne, Orléans.
Althine	12, rue Richepanse, Paris.
Altsara	151, rue Saint-Maur, Paris.
*Alucol Wander	151 *bis*, rte de Joinville, Champigny (Seine).
*Alunozal	SPECIA, 21, rue Jean-Goujon, Paris.
Alvoricine	id.
*Alzine	9, av. Jean-Jaurès, Lyon.
Amalariol	JARMON, 4, pl. de la Gare, Tunis.
Amandol	5, av. des Tilleuls, Paris.
*Amborhinol	276, rue Lecourbe, Paris.
Ambrine	48, bd La-Tour-Maubourg, Paris.
*Amibiasine	69, rue de Wattignies, Paris.
Amicrargol	AMICROS, 177, r. de Courcelles, Paris.
*Amidal	4, pl. des Vosges, Paris.
Amidon Planche	2, rue Volney, Paris.

***Aminase**	9 et 11, rue de la Perle, Paris.
***Aminoléine**	72, r. de Bagneux, Montrouge.
***Amino-Sel Byla**	26, av. de l'Observatoire, Paris.
***Amiphène**	CARRON, 69, rue Saint-Cloud, Clamart (Seine).
Amipyrine	113, bd Voltaire, Paris.
Ampélamine	7, r. de l'Arbre-Sec, Lyon.
Ampho-Pulvérisateur Ronchèse	21, bd Riquier, Nice
Ampho-Quintivaccin	id.
***Amphormone**	4, av. M. Berteaux, Poissy (Seine-et-Oise).
Amphosthène	132, av. Victor-Hugo, Paris.
***Ampho-Tablettes Ronchèse**	21, bd Riquier, Nice.
***Amphotonyl**	LERSAM, 92, bd Murat, Paris.
***Ampho-vaccins de Ronchèse**	21, bd Riquier, Nice (A.-M.).
***Ampolases-opolases**	163, rue de Flandre, Paris.
Ampoules antalgiques Ophidios	3, rue Copreau, Paris (XVe).
Ampoules de benzoate et bi-iodure Hg. Vigier	VIGIER, 12, bd Bonne-Nouvelle, Paris.
Ampoules bi-iodure Hg. Midy	67, av. Wagram, Paris.
***Ampoules Boissy**	SOUDAN, 48, r. d'Alésia, Paris.
Ampoules Cantonnet	BELIERES, 19, rue Drouot, Paris.
Ampoules Churchill	12, rue Castiglione, Paris.
Ampoules de Digalène	HOFFMANN LAROCHE & Cie, 10, rue Crillon, Paris.
Ampoules Dubé	177, rue de Courcelles, Paris.
Ampoules Egralène Brisson	157, rue Championnet, Paris.
Ampoules « Gay-Lussac »	1, rue de la Martinière, Lyon.
Ampoule huile soufrée Brisson	157, rue Championnet, Paris.
***Ampoules de Pantopon « Roche »**	HOFFMANN LAROCHE & Cie, 10, rue Crillon, Paris.
***Ampoules de Spasmalgine Roche**	10, rue Crillon, Paris.
***Ampoules névrosthéniques Dausse**	4, rue Aubriot, Paris.
***Ampoules Ophidios**	3, rue Copreau, Paris.
Ampoules Optima	Gde-Rue au Bois, Bruxelles.
Ampoules Pinceaux	37, rue de Bourgogne, Paris
Ampoules Radiorésinol	16, rue de la Tour, Paris.
Ampoules Romon	13, av. de Ségur, Paris.
Ampoules Sulfa	Cauterets (Htes-Pyrénées).
Ampoules Suractivantes Leisyn	1 *bis*, rue Molitor, Paris.
Ampoules Sigmuth	BRISSON, 157, r. Championnet, Paris.

Ampoules Térébenthine colloïdale Battistini	16, rue de la Tour, Paris.
***Ampoules d'Uriage**	15, Champs-Élysées, Paris.
Ampoules V. E. Doumer	BOMEL à Annonay (Ardèche).
***Amunine**	BYLA, 26, av. de l'Observatoire, Paris.
***Amybdine**	22, Cité Trévise, Paris (IXe).
Amyliodine	163, rue de Flandre, Paris.
Amylobromine	id.
***Amylodiastase Thépénier**	12, rue Clapeyron, Paris.
***Anacamphre**	37, rue de Bourgogne, Paris.
***Anacidase**	MEUNIER, Auxerre (Yonne).
***Anaclasine Ranson**	121, av. Gambetta, Paris.
Anadiposine	FLAHAUT, 74 r. Monge, Paris.
***Analgénine**	17, rue Cadet, Paris.
***Analgésol**	24, rue des Plantes, Paris (XIVe).
Analgine dentaire	FANDRE, 4, faub. Stanislas, Nancy.
Analgol	Dr LALAURIE, Cuxac-d'Aude.
***Anapeptone Vassal**	28, r. Hôpital-Militaire, Lille.
Anaphylène	Lab. HYGIO-DONTIS, Croissy-sur-Seine (S.-et-O.).
***Anapyol**	132, av. Victor-Hugo, Neuilly (Seine).
***Anaquintine Lescène**	à Livarot (Calvados) et 58, r. de Vouillé, Paris.
Anasectol	DEBRUÈRES, 66, r. de Paris, Poissy (S.-et-O.).
Anatoxine diphtérique	Institut Pasteur, 22, rue Dutot, Paris.
***Anaural**	Lab. BARTHÉLEMY, pl. Forbin, Aix (B.-du-Rh.).
***Anaxeryl**	BAILLY, 15, r. de Rome, Paris.
Androbion Netter	100, bd Sébastopol, Paris.
***Androcalcion**	CORTIAL, 7, r. de l'Armorique, Paris.
Androcrinol	Lab. ISCOVESCO, 107, r. des Dames, Paris.
Andropolycrinol	Lab. ISCOVESCO, 107, r des Dames, Paris.
Androsthénol	DEBAT, 60, rue de Monceau, Paris.
***Androstine Ciba**	109-113, bd de la Part-Dieu, Lyon.
***Androvar**	200, Gde-Rue, Maisons-Alfort (Seine).
Andryl Vicario	17, bd Haussmann, Paris.
***Anégrine Rivier**	26-28, r. St-Claude, Paris.
***Anéo Leisyn**	1 *bis*, rue Molitor, Paris.
Anestile Bengué	47, rue Blanche, Paris.
Aneuvryl	71, rue du Fort, Aubervilliers.
***Anexol**	DROUET & PLET à Rueil-Malmaison (Seine-et-Oise).

*Angéiol	10, r. du Pont-aux-Chèvres, Fontenay-le-Comte (Vendée).
*Angiocholine	42, rue de l'Abbé-Groult, Paris.
*Angiolymphe	4 *bis*, r. Hébert, Courbevoie.
*Angiosedine	81, rue de la Roquette, Paris.
Angiosthénine	5, av. des Tilleuls, Paris.
*Angioxyl	97, rue de Vaugirard, Paris.
Angostyl	Dr FRAYSSE, 21, r. de Neuilly, Nanterre.
Angyl	44, av. Pasteur, Courbevoie (Seine).
Anhémor	LANCOSME, 71, av. Victor-Emmanuel, Paris.
*Aniodol	3-9, r. des Alouettes, Nanterre (Seine).
*Anoïde	116, bd Haussmann, Paris.
*Anorexyl	6 *bis*, rue Belloni, Paris (XVe).
Anoxyne	GUERET, 23, rue des Cordeliers, Meung-sur-Loire (Loiret).
Anozyl	D. DEROZIER, 24, rue Jardel, Bordeaux.
Antacidyl	DURET & RÉMY, à Asnières (Seine).
*Antalgol Dalloz	13, bd La Chapelle, Paris.
Antalgyl	MOITY-CHAUZEIX, Neuilly-sur-Seine.
*Antasthène	54, fg St-Honoré, Paris.
Antasthme Cibrand	199, av. Victor-Hugo, Aubervilliers.
*Antélobine Byla	26, av. de l'Observatoire, Paris.
*Anthema	SPECIA, 21, rue Jean-Goujon, Paris.
*Anthiomaline	SPECIA, 21, rue Jean-Goujon, Paris.
*Anthracalcine	SAUBA, Montreuil.
*Anthraseptol	BAUDE, Saint-Aubert ord).
Anthraxone	23, rue du Caire, Paris.
*Antialgos Christiaens	4, rue Colbert, à Reims.
Anti-anémique F. F.	163, rue de Flandre, Paris.
*Anti-Asthénie Lauriat (Ex-Lauriatol)	31, av. Foch, La Garenne-Colombes (Seine).
Anti-asthmatiques du Dr Cléry	Lab. du Dr CLÉRY, 53 bd Saint-Martin, Paris.
Anti-asthmatique du Dr Hallay	36, rue Eugène-Carrière, Paris.
*Antiasthme Bengalais	FAGARD, 44, r. d'Aguesseau, Boulogne-sur-Seine.
*Antiasthmine	66, rue Nationale, Lille.
*Antibilieux Fuzor	54, av. de La Bourdonnais, Paris.
Anticalculose	HUGON, 208, av. Michel-Bizot, Paris.
*Anti-diabète H	Lab. ALPHA, Montreux-le-Château (Haut-Rhin).
Antidiabétique Midy	67, av. de Wagram, Paris.
*Antidiabétique Monavon	14, rue Victor-Hugo, Lyon.
*Antidiabétique Requis	171, av. Félix-Faure, Lyon.

Antidolor	72, av. Thiers, Le Mans.
Antidouleur Barbessou	Marmande (Lot-et-Garonne).
Antiépileptique de Liége	48, rue Claude-Lorrain, Lille.
Antifébra	132, rue de Turenne, Paris.
Antifluor	26, r. des Petits-Champs, Paris.
Antifuronculeux	DOMERGUE, Agen (L.-et-G.).
Antigastralgique Winckler	MIDY & Cie, 67, av. de Wagram, Paris.
Antigel	DEPRUNEAUX, 18, rue de Beaune, Paris.
Antigélures	72, av. Thiers, Le Mans.
***Antigénines**	1, pl. Lucien-Herr, Paris.
Antiglaire Forézen	62, rue Marengo, St-Étienne.
Antiglairol	CASTELLANE, Morteau (Doubs).
***Antigonol**	26, r. des Petits-Champs, Paris.
Antigrippal Demay	42, rue des Martyrs, Paris.
***Antigrippine Midy**	MIDY & Cie, 67, av. de Wagram, Paris.
Antikamnia	7, r. L.-Jeannin, La Garenne-Colombes (Seine).
Anti-kokytine	5, rue Lefebvre, Paris.
Antimucose Mariani	41, bd Haussmann, Paris.
***Antinéase**	SALAVERT, Ste-Foy-la-Grande (Gironde).
Antipaludique	COUTURIEUX, 18, av. Hoche, Paris.
Antipaludique Lumière	45, rue Villon, Lyon.
***Antiphi**	CAPIN, Roquefort (Landes).
***Antiphlogistine**	11, rue du Petit-Parc, St-Maur (Seine).
Antiphlogosine	126, rue de la Pompe, Paris.
Antiphymase Meurice	Union chimique Belge, 61, av. Louise, Bruxelles.
Antiphymique Vadam	111 *bis*, rue de Turenne, Paris.
***Antipiol**	8, av. Walkanaer, Nice.
Antipsorine	14, r. A. Briand, Levallois (Seine).
Antipur	121, av. de St-Ouen, Paris.
Antipyrine effervescente Le Perdriel	11, rue Milton, Paris.
Antipyrine U. R.	21, rue Jean-Goujon, Paris.
***Antirrhoïde Bélières**	19, rue Drouot, Paris.
***Antisciatique**	CHAMBON, pl. Francheville, Périgueux.
Antiseptinol	C. BARON, aux Sables-d'Olonne (Vendée).
Antiseptique Nenita	58, rue de Maubeuge, Paris.
***Antispasmyl**	30, bd Raimbaldi, Nice.
***Antiurique de Contréxeville**	5, avenue Victoria, Paris.
***Antivirus**	La Biothérapie, 5, rue Paul-Barruel, Paris.
Antixénol	74, rue de Lourmel, Paris (XVe).
Antodyne Poulenc	21, rue Jean-Goujon, Paris.
***Antonal**	Lab. CARESMEL, 2, qu. Paul-Bert, Tours.

Anturic Labesse	38, rue des Lices, Angers.
Anuline	10, rue de l'Union, Clichy.
***Anurique Duplex**	DREYER-DUFER, Nogent-sur-Marne.
***Anusol**	13, r. Pagès, Suresnes et 53, r. du Poinçon, Bruxelles.
Anytal Brisson	157, rue Championnet, Paris.
***Anxiol**	FALVY, 40, r. des Acacias, Paris.
***Anxiosédine**	74, fg d'Ambrail, Épinal.
***Anxyl**	4, av. Maurice-Berteaux, Poissy (Seine-et-Oise).
Anytal Brisson	157, r. Championnet, Paris.
Apaisyl	133, rue Lecourbe, Paris.
Apaludol	AUCLAIR, à Aigurande (Indre).
***Aphloïne**	61, av. Philippe-Auguste, Paris (XIe).
***Aphosal**	48 *bis*, av. Mozart, Paris.
Apiol	PALC, Messigny (Côte-d'Or).
***Apioline Chapoteaut**	8, r. Vivienne, Paris.
***Apivène**	39, r. Claude-Bernard, Paris (V^{e}).
Apiexil	21, rue Jean-Goujon, Paris.
Apocynine du Dr Deschamps	LALEUF, 51, rue Nicolo, Paris.
Appetonyl	27, r. Georges-Teissier, Saint-Étienne (Loire).
***Appetyl**	37, av. de la République, Paris.
Aprol Vigier	12, bd Bonne-Nouvelle, Paris.
Apsophol	40, rue des Carmes, Orléans.
Apyrexine Optima	OPTIMA, 78, Gde-Rue au Bois, Bruxelles.
Aquasoluble	16, rue Ficatier, Courbevoie.
***Aquintol**	Lab. du Dr MIALHE, 8, rue Favart, Paris.
Arachise	Lab. BÉLIÈRES, 19, r. Drouot, Paris.
***Arapal**	La Biothérapie, 5, rue Paul-Barruel, Paris.
Arcanan	CRUET, 13, rue Miollis, Paris.
Archésine Trouette-Perret	61, av. Philippe-Auguste, Paris.
***Arcica**	84, rue Rochechouart, Paris.
Ardogène	9, rue du Temple, Enghien (Seine-et-Oise).
Argent colloïdal électrique	MARONNEAU-MOREL, 156, r. des Fauvelles, Courbevoie.
Argent colloïdal Nyrdhal	12, r. de la République, Puteaux.
Argolion	18, avenue Hoche, Paris.
Argolène	Labor. DULCIS, pl. Clichy, Monte-Carlo.
Argy	133, rue Lecourbe, Paris.
***Argybil**	LANCOSME, 71, av. V.-Emmanuel-III, Paris.
***Argycarbone**	64, boulevard Barbès, Paris.
***Argycuprol**	4 *bis*, rue Hébert, Courbevoie.
Argyrescine	rue St-Michel, Guérande (L.-Inf.).

Argyrex	Lab. N.-D.-DES-CHAMPS, 7, r. N.-D.-des-Champs, Paris (VIe).
***Argyrophédrine**	20, av. Jean-Jaurès, Asnières (Seine).
***Arhémapectine Gallier**	38, bd Montparnasse, Paris.
***Arhéol Astier**	42, rue du Dr-Blanche, Paris.
***Arhine Lambiotte Fr.**	20, rue Dumont-d'Urville, Paris (XVIe).
***Aristargol**	8, rue du Petit-Musc, Paris.
Aristoplast	VIGIER, 9, rue de la Gare, Levallois (Seine).
***Arkhébios**	38, bd Montparnasse, Paris.
***Armanite**	1 et 3, Villa Saint-Mandé, Paris.
Armosine	ROUX, 58, rue de Maubeuge, Paris.
Aromalt	KARCHER, 139, rue des Pyrénées, Paris.
Aromoka R. U. F. É.	54-56, av. République, Paris.
***Arquéritol**	LESURE, 70, r. du Bac, Paris.
Arrhénal Adrian	9, rue de la Perle, Paris.
Arrhénalitine Bureau	86, bd Port-Royal, Paris.
Arrhéniques Clin	20, rue Fossés-St-Jacques, Paris.
Arrhénomartiol Clin	id.
Arrhéno-Splénine	6, rue Mathilde, Courbevoie.
***Arrhénuclène Bergevin**	à Châteaudun (Eure-et-Loir).
***Arrow-root**	BLOCH, Tomblaine, près Nancy (M.-et-M.).
Arsallyl	11, square Marie-Louise, Bruxelles.
***Arsaminol Clin**	20, rue Fossés-St-Jacques, Paris.
Arsébényl Meurice	Union chimique Belge, 61, av. Louise, Bruxelles.
Arsécrinol	92, bd Murat, Paris.
Arsenic Organique Glasser	COIRRE, 5, bd Montparnasse, Paris.
***Arséniode**	BURIAT, 25, r. Copernic, Paris.
***Arsénobenzènes Clin**	CLIN, 20, rue des Fossés-St-Jacques, Paris.
Arsénobenzol Billon	21, rue Jean-Goujon, Paris.
Arseno-fer Henry	39, rue Sclessin, Liége.
Arsénogéyl	RAVAUD, 6, pl. de Breteuil, Paris.
***Arsénomyl**	MOUNEYRAT, Villeneuve-la-Garenne.
***Arsénos-Solvant**	19-21, rue Van-Loo, Paris.
Arsétonyl	CALMEL-DOMERGUE, 20 *bis*, rue Gravelotte, Toulouse.
Arsiodyle	CHASSAIGNE, Ruffec (Charente).
Arsiquinine Lemaître	60, rue E. Dolet, Malakoff (Seine).
Arsi-quinoforme	37, rue Pajol, Paris.
***Arsi-Strychnal Longuet**	34, rue Sedaine, Paris.
Arsocléine	CHATELAIN, Niort (Deux-Sèvres).
Arsoplasmine	52, rue La Bruyère, Paris.

Arsycodyle Leprince	62, rue de la Tour, Paris.
***Arsylène Roche**	10, rue Crillon, Paris.
Arsynal Legrand	GREMY, 14, r. de Clichy, Paris.
Arsysérum	46, rue de Rome, Marseille.
Artérase	GILBERT, 6, r. du Laos, Paris.
Arterion Vincardi	VIGUIER, 14, av. Georges-Clemenceau, Nice.
***Artérioveinine**	121, av. St-Ouen, Paris.
Artérol	PESLIN, Planchez du Morvan (Nièvre).
Arthridol	Dr FRAYSSE, 21, r. de Neuilly, Nanterre.
***Arthrilax**	LYONS, 30, rue Monge, Paris.
Arthri-sel	22, rue Morère, Paris.
Arthritose	La Biomarine, à Dieppe (S.-Inf.).
Arthrolyl	11, rue Lafayette, Paris.
***Artichaut Rosa**	1, pl. Porte-Champerret, Paris.
Artobyl	DAGONNOT, pl. de l'Hôtel-de-Ville, Cannes (A.-M.).
***Artoradine**	Lab. de Radiumthérapie, 25, r. Vaneau, Paris.
***Arvensyl**	GERDA, 163, bd Croix-Rousse, Lyon.
Arzonil	143, Gde-Rue Guillotière, Lyon.
***Ascéine**	CIBA, 109-113, bd de la Part-Dieu, Lyon.
***Asciatine**	21, rue Jean-Goujon, Paris.
Ascle	133, rue Lecourbe, Paris.
Asclérogénol	3, pl. Intérieure St-Michel, Toulouse.
Asclérosol	4, rue Désirée, Lyon.
***Ascoléine Rivier**	26, rue St-Claude, Paris.
Aseborhal	25, rue de Tocqueville, Paris.
***Aséphéine**	20, rue des Fossés-St-Jacques, Paris.
Aseptampoules Dumesnil	10, rue du Plâtre, Paris.
Aseptène	COUDERT, 116, av. Ledru-Rollin, Paris.
Aseptobiline	SCHMIDT, 71, rue Sainte-Anne, Paris.
***Aseptone**	Lab. MOULIN, 50, r. de République, Puteaux (Seine).
Aseptopoudre	46, rue de Rome, Marseille.
Aseptoradol	Établ. LABORADIUM, 33, rue Saint-Jacques, Paris.
Aseptorhine	21, rue Feydeau, Paris.
Aseptovules	46, rue de Rome, Marseille.
Asepturine	30, rue Saint-Jacques, Namur (Belgique).
Asepturol	86, bd Port-Royal, Paris.
Asfarol	14, av. Perrichont, Paris.
Asm	THORAL, Le Mont-Dore (Puy-de-Dôme).
Aspiphan	26, rue Ste-Claire, Mulhouse.
Aspirine Lafran	8, rue de Prague, Paris.
Aspirine U. R.	21, rue Jean-Goujon, Paris.

Aspirine Vicario	17, bd Haussmann, Paris.
Asquirol Poulenc	21, rue Jean-Goujon, Paris.
***Astasol Douetteau**	20, fg St-Honoré, Paris.
Astéine Biron	10, rue Lafayette, Grenoble.
Asthma	94, rue Michelet, Alger.
Asthmacidine	OPTIMA, Gde-Rue au Bois, Bruxelles.
Asthmalène	3, rue de Vouillé, Paris.
Asthmapepton	22, bd Circulaire d'Épinay, Gennevilliers (Seine).
Asthmaphédrine	Lab. OPTIMA, 78, Gde-Rue-aux-Bois, Bruxelles.
***Asthmasédine**	Lab. H. SCHÉHADÉ, 17, rue Chomel, Paris (VII°).
Asthmatyl	3, rue du Pont, Épinal.
Asthmenthol	33, fg Montmartre, Paris.
***Asthmo-Actine**	BERTHON, à Dornes (Nièvre).
Asthmolène	3, rue de Vouillé, Paris (XV°).
Asthmolysin	HOFSTETTER, 6, rue des Cigognes, Strasbourg.
Asthmor	88, av. J.-B. Clément, Boulogne-sur-Seine.
Asthmosine	PHILIPPE, Paimpol (C.-du-N.).
Asthmyl	ROUSSELET, 9, bd de la République, Noisy-le-Sec (Seine).
Asthmylose	2, rue Lesdiguières, Paris.
Asuorol	171, av. Félix-Faure, Lyon.
Atemnol	126, rue de la Pompe, Paris.
Atens	26, rue Vauquelin, Paris (V°).
Atensyl	DORANTOWICZ, 17 *bis*, av. Parmentier, Paris.
Athérolysine	41, av. Joffre, La Garenne (Seine).
Atihal	5, pl. Miremont, Vienne (Isère).
Atlasantol	MARONNEAU-MOREL, 156, r. des Fauvelles, Courbevoie.
Atolysan	id.
***Atomine**	9, av. Jean-Jaurès, Lyon.
Atonos	97, r. J.-d'Arc, Rouen (S.-Inf.).
Atophan Cruet	13, r. Miollis, Paris (XV°).
Atophanyl	Lab. CRUET, 13, rue Miollis, Paris (XV°).
***Atoquinol Ciba**	109-113, bd de la Part-Dieu, Lyon.
Atoxyl Poulenc	21, rue Jean-Goujon, Paris.
Atrabiline Gory	JOOSS, Montreuil (Seine).
Atropophédrine	CHAUVIN, Aubenas (Ardèche).
***Atural**	35, rue de Paris, Clichy.
***Audigénine**	VAILLANT, 19, r. Jacob, Paris.
Auriculine	21, rue Feydeau, Paris.
Aurion	18, av. Hoche, Paris.
***Aurixéma**	84, rue de Belleville, Paris.
Autocalor	14, av. Perrichont, Paris.
Autogénol	57, rue Edgar-Quinet, Nantes.
Auto Inhalation Legras	28, rue Monge, Dijon.
Auxergyl	89, rue du Cherche-Midi, Paris.

Avantol	GOUIN, 20, rue des Écoles, Paris.
Avistyl	11, rue Lepic, Paris.
***Axyol**	Hussigny (M.-et-M.).
***Azigol**	Thévenot, 21, rue des Roses, à Dijon.
***Azotyl**	25, rue Jasmin, Paris.
***Azufrol**	18, av. Hoche, Paris.
***Azym**	PARET, 22, r. Guibal, Marseille.

B

***Babeurre Dardelet**	Bonnard (Yonne).
***Babeurre Guigoz**	2, 4, rue Catulle-Mendès, Paris.
Babeurre Lactella	à Tourcoing.
***Babeurre sec Nestlé « Élédon »**	6, av. César-Caire, Paris (VIIIe).
Babeurre Nutricia	1, bd Saint-Martin, Paris.
***Babeurres Carrion-Lagnel**	5, rue du Capitaine-Scott, Paris.
***Babeurres Lafaye**	Ferme de « La Faye ». Marlhes (Loire).
Babutyrose	59, bd Gambetta, Tourcoing.
Baby-Bala	BRICHARD et fils, Bar-le-Duc (Meuse).
Babydermine	14, av. Perrichont, Paris.
Baby-Ossine	Billy-Montigny (Pas-de-Calais).
Bacilacrine	50, r. de la République, Puteaux.
Bacilactine	id.
Bacillactine Nutricia	142, rue Fransman, Bruxelles.
***Backérine**	4, pl. des Vosges, Paris.
***Bacté-Coli-Phage**	37, rue de Bourgogne, Paris.
***Bacté-Dysentéri-Phage**	id.
***Bacté-Intesti-Phage**	id.
***Bacté-Phages**	id.
***Bacté-Pyo-Phage**	id.
Bactériophages Leclerc	10, rue Vignon, Paris.
***Bacté Rhino-Phage**	37, rue de Bourgogne, Paris
***Bacté-Ricyl**	72, r. du Commerce, Paris (XVe).
***Bacté-Staphy-Phage**	37, rue de Bourgogne, Paris.
***Bactioxyne**	15, rue d'Argenteuil, Paris.
***Bacturyl**	39, rue Fondaudège, Bordeaux.
Bagnolax	MORELLET, Bagnoles-de-l'Orne.
Bains Bagnor radioactif	55, rue du Centre, Pantin.
Bains Brimox	Lab. BRIMONT, 74, r. Blanche, Paris.
Bains carbogazeux de Royat	Royat (Puy-de-Dôme).

*Bains carbogazeux Wolo	4, rue d'Illzach, Mulhouse.
*Bain Carré	LANCOSME, 71, av. Victor-Emmanuel-III, Paris.
Bain Chrysocadique Fisch	4, rue d'Illzach, Mulhouse (Haut-Rhin).
*Bain de Royan Varech	Labor. Marin, Pontaillac (Ch.-Inf.).
Bain Fagard (Sulfador)	44, rue d'Aguesseau, Boulogne-sur-Seine.
*Bain Flévar	22, rue de la Sorbonne, Paris.
*Bain Salvia	139, av. Émile-Zola, Paris.
Bains médicamenteux	Dr FAYES, 199, r. St-Denis, Paris.
Bakolyse	122, rue du Cherche-Midi, Paris.
*Baldisedan	133, rue Lecourbe, Paris.
*Ballotyl	113, bd Voltaire, Paris.
*Balmiga	127, bd Saint-Michel, Paris.
Balnacid	49, rue Paradis, Paris.
*Balnéradol	LABORADIUM, 33, rue Saint-Jacques, Paris.
*Balsaformine	42, r. Émile-Deschanel, Courbevoie (Seine).
Balsamiode	19, c. Morand, Lyon.
*Balsamol Lescène	à Livarot (Calvados) et 58, r. de Vouillé, Paris.
*Balsamorhinol	Lab. FIDES, 14, r. de la Comète, Paris.
Balsaniodol	10, rue Washington, Paris.
Balsapector	15, rue Catulienne, Saint-Denis, (Seine).
*Balsoforme	SPÉCIA, 21, rue Jean-Goujon, Paris.
*Balsofumine	Lab. DEBOUDAUD, 22, rue Turbigo, Paris.
Balsorhine	id.
*Balsorhinol	id.
Balsosantol	39, r. Fondaudège, Bordeaux.
*Bandes crêpe Néoplastex	71, fg Saint-Martin, Paris.
Bandes ulcérophiles Nozan	6 *ter*, rue Voltaire, La Garenne-Colombes.
Bardane stabilisée Dausse	4, rue Aubriot, Paris (IVe).
Bardanyl	4, Imp. de Béarn, Paris.
Barkyl	30, rue Bobillot, Paris.
Baromyl	Sté française d'Extension Bio-Chimique, Saint-Quentin.
*Basedowine	GALLIER, 38, bd Montparnasse, Paris.
Basmyl	Sté Protectas, Chef-Boutonne (Deux-Sèvres).
*Baume Adol	L. GIROUD, 78, c. de la Liberté, Lyon.
Baume Agerca	30, rue Bobillot, Paris.
Baume Apard	27, bd de Courtais, Montluçon (Allier).

*Baume Aroma	1, pl. Victor-Hugo, Paris.
*Baume Bengué	16, rue Ballu, Paris.
Baume Dr Baissade	Saint-Loup, près Marseille (Bouches-du-Rhône).
Baume Dr Blancard	114, av. Jean-Jaurès, Paris.
Baume Boeglin	26, rue Ste-Claire, Mulhouse.
Baume Dalet	24, av. Mathurin-Moreau, Paris.
Baume Darnoel	HUBERT, Romorantin (L.-et-C.)
*Baume Daynoc	LEJEUNE, 142, rue de Picpus, Paris.
*Baume Delacour	56, bd Péreire, Paris.
Baume de Dentition	32, fg Montmartre, Paris.
Baume de la Faculté	3, pl. Int. St-Michel, Toulouse.
Baume Dolora	50, rue de la République, Puteaux.
Baume du Dr Heder	36, rue Eug.-Carrière, Paris.
*Baume Duret	ROUTIER, 20, rue Saint-Lazare, Paris.
Baume Fuba	37, rue des Lois, Toulouse.
Baume du Dr Gigon	25, bd Beaumarchais, Paris.
Baume Iki	MERCIER, Fécamp (S.-Inf.).
Baume Kamol	6, rue Mathilde, Courbevoie.
*Baume Lartigol	78, fg Saint-Denis, Paris.
Baume Lorol	ZÉDAIRE, à Grenoble.
Baume Marta	BONNAURE, à Alès (Gard).
*Baume de la Maternité	7, rue Galvani, Paris.
Baume Merveilleux	RAVAUD, 6, pl. de Breteuil, Paris.
Baume Oco	87, rue Lafayette, Paris.
Baume Oculaire Alpha	Montreux-le-Château (Ht-Rhin).
*Baume Panthésine « Sandoz »	20, rue Vernier, Paris.
Baume Pélévine	15, bd des Batignolles, Paris.
Baume de Port-Royal	MOREL, 2, av. Gambetta, Choisy-le-Roi.
Baume Py	58, bd Richard-Wallace, Puteaux.
Baume des Pyrénées	Chalet du Rêve, Bayonne.
*Baume Rhodia	SPÉCIA, 21, rue Jean-Goujon, Paris.
*Baume Robernard	Phar. Moderne, r. Victor-Hugo, Mauléon-Soule (B.-Pyrénées).
*Baume Robur	72, av. Thiers, Le Mans.
Baume Saint-Antoine	38, rue Soult, Tarbes (H.-P.).
Baume Saint-Roch	place Forbin, Aix-en-Provence.
*Baume Selenia	DAVID & ses fils, 49, rue de Bitche, Courbevoie.
Baume du Dr Serin de Gaillac	Marmande (L.-et-G.).
*Baume Suelta	16, rue Henri-Regnault, Courbevoie.
Baume Tanex	DEBRUÈRES, 66, rue de Paris, Poissy (S.-et-O.).
Baume Tetyl	7, rue Guillaume-Budé, Montgeron.
*Baume Thomas	33, fg Montmartre, Paris.

Baume Valentin-Chaillot	10, Square de Châtillon, Paris.
Baume Victor	PELAUD & BAYLE, La Courtine (Creuse).
Baume Zénopal	Miribel (Ain).
***Baumix**	Ph. DELAPRÉE, Mortagne (Vendée).
***Baumolacpinine**	4, rue d'Illzach, Mulhouse.
***Béatol**	25, rue Jasmin, Paris.
Béarnyl	à Salies de Béarn.
***Bécalciol « Métère »**	24, bd Jean-Jaurès, Boulogne-(Seine).
Beef Lavoisier	Moulins-sur-Yèvre (Cher).
***Beef Lavoix**	5, av. Victoria, Paris.
Bélanésie	47, rue de Bretagne, Paris (IIIe).
***Belcarmine**	33, Gde-Rue, Besançon.
***Belhémine**	Lab. de Sérothérapie, 3, impasse Adam, Boulogne-s.-Seine.
***Belladenal Sandoz**	20, rue Vernier, Paris.
Belladoforme	14, av. Perrichont, Paris.
Belladone Dausse	4, rue Aubriot, Paris (IVe).
***Bellafoline Sandoz**	20, rue Vernier, Paris.
Bellasodine	13, Gde Rue, Herblay (S.-et-O.).
***Bellergal Sandoz**	20, rue Vernier, Paris.
***Bemax**	4 *ter*, rue Barbès, Courbevoie (Seine).
Bémecé	21, rue Violet, Paris.
Benedictus (Produits)	74, r. Lamarck, Paris.
***Bensamine**	72, quai Jemmapes, Paris.
Benzhermyl	36, q. Fulchiron, Lyon.
***Benzoate de Follicul**	BYLA, 26, av. de l'Observatoire, Paris.
Benzoate Le Perdriel	11, rue Milton, Paris.
Benzoate de Naphtol	FRAUDIN, 4, av. Desfeux, Boulogne-sur-Seine.
***Benzo-Bismuth Millot**	177, r. de Courcelles, Paris.
Benzobromine	HÉRAULT, 14, pl. de l'Hôtel-de-Ville, Beauvais.
Benzocalyptol	213, rue St-Honoré, Paris.
***Benzocarbine**	FOUCHERE, Rive-de-Gier (Loire).
***Benzoflorine Julien**	105, rue de Rennes, Paris.
***Benzo-Gynoestryl**	Lab. du Dr ROUSSEL, 89, r. du Cherche-Midi, Paris.
***Benzo - iodhydrine Bruel**	36, r. de Paris, Colombes (Seine).
Benzolactine	38, rue Albouy, Paris.
Benzo-Lactol	10, rue du Parc-Royal, Paris.
Benzo phosphine Christiaens	4, rue Colbert, Reims.
***Benzoquinol**	4, r. Alexandre-III, Dunkerque.
Benzo-Ringyl	9, rue Boissonade, Paris.
Benzothymol	50, r. de la République, Puteaux.
***Benzyanyl**	37, rue de Bourgogne, Paris.
***Benzylocalcium**	Lab. DOR, 17 *bis*, av. Parmentier, Paris.

*Benzylol	37, rue Galilée, Paris.
Berkendyl	61, av. Louise, Bruxelles.
Béryline du Dr Fayès	199, rue Saint-Denis, Paris.
Bestol du Dr Lavoué	Rennes (Ille-et-Vilaine).
*Bétul-Ol Midy	67, av. de Wagram, Paris.
Bexinine Amblard	6, r. Balainvilliers, Clermont-Fd.
Bexoforme	13, rue Beudant, Paris.
Bi-98	MARONNEAU-MOREL, 156, r. des Fauvelles, Courbevoie.
Bianterol	Lab. chimie physiologique, 37, r. Tivoli, Bordeaux.
Biarsol	Lab. ORRILLARD, 245, r. de Vaugirard, Paris.
*Biazan	1, pl. Lucien-Herr, Paris.
Bibromure de Hg Vicario	17, bd Haussmann, Paris.
*Bi-Carbine	25 *bis*, qu. de la Bibliothèque, Lyon.
Bichlorhydrol	14, av. Perrichont, Paris.
*Bi-Citrol Marinier	23, rue Ballu, Paris.
Bicolyre	276, rue Lecourbe, Paris.
*Bière des Nurses	21, av. du Petit-Chambord, Bourg-la-Reine.
Bière Fanta (nourrices)	77, rte d'Orléans, Montrouge.
Biferments lactiques stables	98, r. J.-Maillotte, La Madeleine (Nord).
Bigara	Lab. SÉVIGNÉ, 76, rue des Rondeaux, Paris.
Bigynol	54, rue de Paris, Charenton.
Bi-Iodural Novat	BOMEL, à Annonay (Ardèche).
Bi-iodure Cros	12, rue de Nice, Paris.
Bi-iodure Domergue	20 *bis*, r. Gravelotte, Toulouse.
Bi-iodure Midy	67, av. de Wagram, Paris.
Bi-iodure Souffron	98, rue de Sèvres, Paris.
Bikréol	85, av. de Neuilly, Neuilly-s-S.
*Bilaxyl	7, r. des Petits-Carreaux, Paris.
Bilentéric	112, rue de Gerland, Lyon.
Bilexabol	156, r. des Fauvelles, Courbevoie.
*Bilèyl Fournier	7, rue Biscornet, Paris.
*Biliase Raby	à Asnières (Seine).
*Biliboldo	Lab. BARTHÉLEMY, pl. Forbin, Aix (B.-du-R.).
*Bilifluine	Lab. STENE, 2, pl. des Vosges, Paris.
Bili-Magnétol	M. A. ROUX, 58, r. de Maubeuge, Paris.
*Biliogastrine Chevillon	CHEVILLON, 99, r. de Paris, Massy (S.-et-O.).
Biliol Bouty	3, rue Dunkerque, Paris.
Biliose Vichy	PATRICE à Vichy.
Bilirhéine	41, rue Étienne-Marcel, Paris.
*Bilivaccin	La Biothérapie, 5, rue Paul-Barruel, Paris.
*Bilivaccin Anticolibacillaire	id.
*Billabstine	BASUYAUX, 94, rue Pasteur, Fontenay-sous-Bois (Seine).

Billeros	33, rue Rennequin, Paris.
Billirgyl	30, rue Miromesnil, Paris.
Bilolive	GILBERT, 6, r. du Laos, Paris.
Biminéral Reynaud	DURAND, à Aigues-Mortes.
Binol Roger	177, bd St-Germain, Paris.
***Binoxol**	145, bd Haussmann, Paris.
***Biocalcium**	66, rue Nationale, Lille.
***Biocalcose**	LEMATTE & BOINOT, 52, r. Labruyère, Paris.
Biocalmine	DEHAUSSY, 66, r. Nationale, Lille.
***Biocatalyseur-Rolland**	85, r. Victor-Hugo, Levallois-Perret.
***Biocéane**	Oliviéro à Boulogne-sur-Seine.
***Biocholine**	ROBERT et CARRIÈRE, 37, r. de Bourgogne, Par s.
***Biocrina**	62, bd Jean-Jaurès, Boulogne-sur-Seine.
Biocrine	122, fg St-Honoré, Paris.
***Biodarcine**	82, rue de Belleville, Paris.
Bioderma	Gonneville-la-Mallet (S.-Inf.).
Biodermyl Monal	13, av. de Ségur, Paris.
***Biodynamine**	17, rue Cadet, Paris.
***Biodynol**	FOUCHÈRE, Rive-de-Gier (Loire).
Bi-iodure de mercure indolore Midy	67, avenue de Wagram, Paris.
Bifolarsine	47, rue de Bretagne, Paris (IIIe).
***Bioélixir**	160, av. d'Italie, Paris.
***Bioentérase**	69, r. de Wattignies, Paris.
Bioforcil	1, r. des Augustins, Perpignan.
Biogastrine	1, bd Henri-IV, Paris.
***Biogénol Demasles**	Vienne (Isère).
Biogésine Rochard	à Lorient.
***Biolactyl Fournier**	7, rue Biscornet, Paris.
Biolax	ADLER, 36, rue des Francs-Bourgeois, Paris.
Biomagnésium	20, fg Saint-Honoré, Paris.
***Biomucine**	37, rue de Bourgogne, Paris.
***Bionéol**	14, r. de Périgueux, Angoulême.
Bionergyl	16, rue Saint-Gilles, Paris.
Bionine	LECRONIER, Domfront (Orne).
Bionucléine	4, imp. de Béarn, Paris.
***Biopausine**	32, rue de l'Ouest, Paris.
***Biophène**	19, rue Drouot, Paris.
***Biophorine Girard**	48, rue d'Alésia, Paris.
Biophosphine	DÉPOUILLY, Le Creusot.
***Biophylactine M.-G.**	116, av. Berthelot, Vienne (Isère).
Biophytol	90, av. des Ternes, Paris.
Bioplasmyl	LE DAVAY, 2, r. Notre-Dame, Guingamp (Côtes-du-Nord).
***Bioplastine Serono**	25, r. Dagorno, Paris (XIIe).
Biopulmol	Lab. TERMES, Miramont de Guyenne (Lot-et-Garonne).
Biorénine	12, rue Pavée, Paris.
Bio-Sel	5, rue Diderot, Nice.
Biosérine	63, cours Victor-Hugo, Lyon.

*Biosine Le Perdriel	11, rue Milton, Paris.
Biosodine	44, rue de Lagny, Montreuil (Seine).
Biotose Ciba	109-113, bd de la Part-Dieu, Lyon.
*Biotrigon	22, r. Perceval, Paris.
Biovital	Lab. DEXO, 7, r. de la République, Puteaux (Seine).
*Bioxyol	Ilussigny (M.-et-M.).
Biozol	25, rue Drouot, Paris.
*Biphédrine	47, rue de Bretagne, Paris.
Biquinyl Meurice	Union chimique Belge, 61, av. Louise, Bruxelles.
Bircol Mauchant	22, bd Circulaire d'Épinay, Gennevilliers (Seine).
Bi-Ricin	72, route de Châtillon, Malakoff.
*Bisalicylate	Lab. du Gastrocarbone, Saint-Louis (B.-du-R.).
Bisalyl	41, av. Joffre, La Garenne (Seine).
Biscamph	5, rue Lefebvre, Paris.
Biscols Fraudin	4, av. Desfeux, Boulogne-s.-S.
Biscopaks Clin	20, r. Fossés-St-Jacques, Paris.
Biscottes Delft	45, r. Grange-aux-Belles, Paris.
Biscottes Grégoire	24, r. du Bois, Clichy (Seine).
Biscottes et Biscuits Nutricia	142, r. Fransman, Bruxelles.
Biscottes Rabiet	55, ch. d'Antin, Paris.
Bisermol	VIGIER, 12, bd Bonne-Nouvelle, Paris.
*Bis-Hyd	45, rue du Marché, Neuilly-Paris.
Biskalose	HOSSELOPP GRANDADAM, Bubl (Bas-Rhin).
*Bis-ka-ma	DURET et REMY, Asnières (Seine).
Bismétine Clin	20, r. Fossés-St-Jacques, Paris.
*Bismhydral	LANCOSME, 71, av. Victor-Emmanuel-III, Paris.
Bismint	2, rue Paradis, Paris.
*Bismokaol	7, r. de la République, Puteaux (Seine).
*Bismucarbone	7, Petite Place, Douai.
Bismupaïne	194, rue de Rivoli, Paris.
*Bismusodine	3, rue Royet, Lyon-Caluire.
Bismutartrol	RAVAUD, 6, pl. de Breteuil. Paris.
Bismuth Adler	36,r.des Francs-Bourgeois, Paris.
*Bismuth Adrian	9-11, rue de la Perle, Paris.
*Bismuth B3	BORNET, 5 bd des Brotteaux, Lyon.
*Bismuth (Crème de)	12, rue de Buci, Paris.
*Bismuth Desleaux	71, av. V.-Emmanuel-III, Paris.
Bismuthine	LOGEAY, Le Langon (Vendée).
*Bismuthion	18, av. Hoche, Paris (VIIIe).
Bismuth léger Adrian	9, rue de la Perle, Paris.
*Bismuthoïdol Robin	13, rue de Poissy, Paris.

Bismuth Perroud	7, rue des Archers, Lyon.
Bismuth Terrial	22, rue de la Bienfaisance, Paris.
***Bismuth Tulasne**	48, bd des Batignolles, Paris.
Bismuth 25	OPTIMA, Grande-Rue au Bois, Bruxelles.
Bismuthyl « Meurice	61, av. Louise, Bruxelles.
Bisquina »	7, r. Guillaume Budé, Montgeron
Bissine	DECAUD, St-Hilaire-des-Loges (Vendée).
Bissol	7, r. Guillaume-Budé, Montgeron.
***Bissyl**	117 *ter*, rue Ordener, Paris.
Bistan	DUCATTE, 31, rue Francs-Bourgeois, Paris.
***Bivatol**	Lab. du Dr ROUSSEL, 89, r. du Cherche-Midi, Paris.
Bivigor	SCOTT, 38, r. du Mont-Thabor, Paris.
***Blagny (gouttes, dragées, sirop)**	R. PAMÉLA, 85, rue de Turbigo, Paris.
Blastéase	21, pl. des Vosges, Paris.
Blécao Jacquemaire	à Villefranche (Rhône).
***Blédine Jacquemaire**	id.
***Blennopiat**	GIROUD, 78, c. de la Liberté, Lyon.
Blennoradine	Radiumthérapie, 25, r. Vaneau, Paris.
***Blennosine Fornet**	23, rue du Caire, Paris.
Blennotoxyl	172, rue d'Alésia, Paris.
Bléomaltine	AXAREL, 15, r. Catulienne, St-Denis (Seine).
***Blimal**	42, rue de l'Abbé-Groult, Paris.
***Blocs Vécor**	3, imp. Adam, Boulogne-Billancourt.
Blakao	BLOCH, à Tomblaine (M.-et-M.).
Bluetine	MEILLER, Dumières (Haute-Loire).
***Bluyl**	6, av. Mirabeau, Nice.
Bokanol	156, r. des Fauvelles, Courbevoie.
Bolcitol	88, rue Duhesme, Paris.
Boldagar	239, fg Saint-Honoré, Paris.
***Boldine Houdé**	9, rue Dieu, Paris.
Boldine Verne	13, r. Docteur-Mazet, Grenoble.
Boldo-Basma Palc	Messigny (Côte-d'Or).
Boldo-Biline	DUCLOY & Cie, Arques (P.-de-Calais).
***Boldobyl**	SAUBA, Montreuil (Seine).
***Boldocrinol**	Lab. JAMMES, 86, rue Michel-Ange, Paris.
Boldo Glucine Chapoteaut	8, rue Vivienne, Paris.
***Boldo-Gmet**	27, fg Montmartre, Paris.
***Boldoïne Eparvier**	26, Grande-Rue St-Clair, Lyon.
***Boldolactic Lagoutte**	85, cours Albert-Thomas, Lyon.
***Boldolactol**	A. SALLES, 11, bd de Strasbourg Paris (Xe).
Boldorhéine	Dr CHAPELLE, 8, rue Vivienne. Paris.

*Boldo-Verne	à Grenoble (Isère).
*Boléase Monal	13, av. de Ségur, Paris.
*Bolène	54, av. de la Bourdonnais, Paris.
Bonbons Lucas (Vermifuges)	JOUBERT & SIBASSIÉ, Nantes.
Bonbons vermifuges Royer	LAUMONNIER, 225, r. St-Martin, Paris.
*Boréol	21, rue Feydeau, Paris.
*Boricine Meissonnier	LOGEAIS, 71, av. de Clamart, Issy-les-Moulineaux (Seine).
Bornyval	2, rue des Lions, Paris.
Boro-borax Vigier	12, bd Bonne-Nouvelle, Paris.
Borocalcyl Thévenot	21, rue des Roses, Dijon.
Boroformyl	Lab. NOLLET, 47, rue Nollet, Paris (XVIIe).
Boroseptine	20 *bis*, rue Sergent-Godefroy, Montreuil-sous-Bois.
*Borosodine Lumière	45, rue Villon, Lyon.
*Borostyrol	MAYOLY, 1, pl. Victor-Hugo, Paris.
Borotropine Sevin	2 *bis*, rue Chevallier-de-la-Barre, Saint-Quentin.
Boues Radioactives de Pistyan - les - Bains (Tchécoslovaquie)	45, rue du Marché, Neuilly.
Boues radioactives Rhemda	17, rue d'Hauteville, Paris.
Bougies Américaines	LOGEAIS, 24, rue de Silly, Boulogne-sur-Seine.
Bougies Chaumel	78, fg Saint-Denis, Paris.
Bougies coricides Dermopode	22, rue Saint-Pierre, Évreux.
Bougies Franklin	100, bd Sébastopol, Paris.
*Bougies radioactives Rhemda	17, rue d'Hauteville, Paris.
Bougies Raynal	12, rue de Nice, Paris.
Bouillon Vaccin opératoire Sténé	2, pl. des Vosges, Paris.
*Boules Quiès	47, bd Victor, Paris (XVe).
Bouragar	BONNAURE, à Alès (Gard).
Bourdainol	6, rue Berbisey, Dijon.
Bourgène Blanc	CELLIER, 8, rue de Loge, Montpellier.
Boustrol	FUMOUZE, 78, fg Saint-Denis, Paris.
Bovavèna	Bourg-la-Reine (Seine).
Bov'Bilic Lefrancq	Lab. de la CARNINE LEFRANCQ, 32, r. de Metz, Romainville (Seine).
*Bov'Cardiac Lefrancq	id.
*Bov'Hépatic Lefrancq	id.
*Bovstrol Lefrancq	id.
*Bradygastrine	DUCLOY & Cie, Arques (P.-de-Calais).
Brévanyl	15, qu. de Bourbon, Paris.
Brimox	74, rue Blanche, Paris.
Briona	42, rue de l'Abbé-Groult, Paris.

***Brional**	42, rue de l'Abbé-Groult, Paris.
Brodynol	FOUCHÈRE, 44 *bis*, rue du Mouillon, Rive-de-Gier (Loire).
***Bromadyl Vicario**	17, bd Haussmann, Paris.
Bromalbin Adrian	9, rue de la Perle, Paris.
***Broméine Montagu**	49, bd Port-Royal, Paris.
Bromhydrate Le Perdriel	11, rue Milton, Paris.
***Bromiase**	18, av. Hoche, Paris.
Bromidia	7, r. L.-Jeannin, La Garenne-Colombes (Seine).
Bromidine Henry	39, rue Sclessin, Liége.
Bromisténine	171, rue de Belleville, Paris.
Bromocarbone	LEURQUIN, 50-52, rue Pierre-Legrand, Lille.
Bromocarpine Rocher	32, rue Grenelle, Paris.
***Bromocodéïne Chenu**	Montferrand (Puy-de-Dôme).
Bromoderme	8, av. Walkanaer, Nice.
***Bromo-Garnal**	13, rue Boinod, Paris (XVIIIe).
Bromogastrine	4, imp. de Béarn, Paris.
***Bromogénol Pépin**	à Courbevoie (Seine).
***Bromomaïsine**	48, rue d'Alésia, Paris.
***Bromone Robin**	13, rue de Poissy, Paris.
Bromophène	ROUSSEL, Grande-Rue, Flers (Orne).
Bromopirine	PATRICE, à Vichy.
Bromoquietol	14, av. Perrichont, Paris.
Bromostrontiurane	49, rue de Paradis, Paris.
Bromovaleron Henry	39, rue Sclessin, Liége.
***Bromovose**	Lab. MADYL, 14, rue Miromesnil, Paris.
***Bromure de calcium**	Dr VERMERSCH, 71, rue St-Jacques, Paris.
Bromure de camphre Clin	20, r. Fossés-St-Jacques, Paris.
Bromure d'éthyle	OPTIMA, Gde-Rue au Bois, Bruxelles.
Bromure Laroze	2, rue des Lions, Paris.
Bromures Pachaut	130, bd Haussmann, Paris.
Bromure de sodium du Dr Gigon	25, bd Beaumarchais, Paris.
Bromures Souffron	98, rue de Sèvres, Paris.
Bronchasmine	THORAL, Le Mont-Dore (Puy-de-Dôme).
Bronchialis	6, rue Berbisey, Dijon.
Bronchitol	H. SALLE, 4, rue Elzévir, Paris.
Broncho-Baume	34, rue Turgot, Narbonne.
***Bronchodermine**	34, bd de Clichy, Paris.
***Broncho Favrot**	6, rue Dombasles, Paris.
***Bronchoforme**	20 *bis*, rue Sergent-Godefroy, Montreuil-sous-Bois.
Bronchogénine	229, c. Gambetta, Lyon.
Bronchonal	14, av. Perrichont, Paris.
Bronchopan	112, rue de Gerland, Lyon.
Bronchophile	Lab. BADEL, Valence (Drôme).
***Bronchophilos**	6, rue Berbisey, Dijon.
Bronchosédyl	276, rue Lecourbe, Paris.

*Bronchoseptol	Lab. E. LAURIAT, à la Garenne-Colombes (Seine).
*Broncho-Vaclydun	27, rue Desrenaudes, Paris.
Broncodyl	177, rue Saint-Maur, Paris.
Bronco-sérum Connat	FOLLIET, Rumilly (Hte-Savoie).
*Broncosol	Lab. BRÉSIL, 12, rue Saint-Gilles, Paris.
*Broncurol	10, r. de Constantinople, Paris.
*Bronphélia	6, rue Berbisey, Dijon.
Brophytol	14, imp. Ronce, Paris (XX*).
*Broseyl	40, rue des Acacias, Paris.
Brumarsyl	65, Cours National, Saintes.
Bruméol Elixir	id.
Brunyl	17, rue de Berri, Paris.
*Bruzarine	LATOUR, Terrasson (Dordogne).
*Bucchu-Basma	Lab. PALC, Messigny (C.-d'Or).
Buccochlore	BEAUCHAMP, 5, c. St-Louis, Marseille.
Buccolan	24, rue Jardel, Bordeaux.
*Buccospérine	11, rue Malher, Paris.
Buccothymol	IMBEY, 27, r. du Juge-de-Paix, Lyon.
Buccurol	83, bd de la Villette, Paris.
*Bucmine	WARIN, 4, ch. de la Muette, Paris.
Buctol Paris	4, rue Lamotte-Picquet, Paris.
Buc-Vac	4, ch. de la Muette, Paris.
*Bulgarine Thépénier	12, rue Clapeyron, Paris.
Bursol	COUSSINET, 20, rue des Martyrs, Paris.
Butyral	121, av. de Saint-Ouen, Paris.
Buvanhol	2, r. du Cherche-Midi, Paris.
Bylierine	37, rue de Marly, Rueil-Malmaison (S.-et-O.).
Byl-Efa	Lab. EFA, Carentan (Manche).

C

*C. 40	DROUET & PLET, 37, r. Marly, Rueil Malmaison (Seine)
Cachets Adol	GIROUD, 78, c. de la Liberté. Lyon.
Cachets antigrippe	Dr FLAMAND, 6, pl. Clichy, Paris.
Cachets Aspéca	P. DORDIN, Harnes (P.-de-C.).
Cachets Atlantis	66, rue Paradis, Marseille.
Cachets Canol	39, rue de l'Arbalète, Paris.
*Cachets Castanet	Lab. Marin, Pontaillac-Royan (Charente-Inférieure).

*Cachets C. A. S.	49, rue de Metz, Nancy.
Cachets Céli	LANDES, à Gramat (Lot).
Cachets Charvoz	3, chem. du Vallon, Lyon-Caluire (Rhône).
Cachets Chauvin au quinocitrate de lithine composé	Aubenas (Ardèche).
Cachets Cy-troène	Lab. de l'Adour, 38, rue Soult, Tarbes.
Cachets Dellé	LE NAOUR, à Quimperlé (Finistère).
Cachets digestifs Carbowil	13, rue Saint-Agricol, Avignon.
Cachets digestifs du Dr Bern	3, pl. Intérieure Saint-Michel, Toulouse.
Cachets digestifs Gydé	4, cours Tolstoï, Lyon.
Cachets Dolozymes	SAUBA, Montreuil, Paris.
Cachets du Dr Boveil	1, rue Lassalle, Lyon.
Cachets du Dr Faivre	à Lyon.
Cachets du Dr Marck	Lab. J. BLANCHARD, Pont-de-Vaux (Ain).
Cachets Gau	87, rue de la République, St-Mandé (Seine).
Cachets Hériol	THÉVENIN, Feurs (Loire).
*Cachets Kapytan	76, rue de Sèvres, Paris.
Cachets Louix	GIROUD, 78, cours de la Liberté, Lyon.
Cachets Merveilleux	Usine du Blosset, Moulins-sur Yèvre (Cher).
Cachets Mictosidine	21, rue Feydeau, Paris.
Cachets opothérapiques Byla	26, av. de l'Observatoire, Paris.
*Cachets Pachaut	130, bd Haussmann, Paris.
Cachets Phebor	64, rue des Tournelles, Paris.
Cachets Phydès	Miribel (Ain).
Cachets Prodiger	12, rue Grande, Évreux.
Cachets Pyrana	26, ch. de la Madeleine, Nantes.
Cachets Rabelais	LOGEAY, Le Langon (Vendée).
Cachets Rava	4, ch. de la Muette, Paris.
Cachets Réal	62, r. des Petits-Champs, Paris.
Cachets réparateurs	HÉRIN, 98, r. Jeanne-Maillotte, La Madeleine.
*Cachets du Dr Richomme	19, rue Pache, Paris.
*Cachets Roche de Thiocol	HOFFMANN-LA ROCHE & Cie, 10, rue Crillon, Paris.
Cachets de Roux	56, r. des Minimes, Marseille.
*Cachets Spévin	CHAUVIN, 3, rue de Vouillé, Paris (XVe).
Cachets Tacet	71, rue Sainte-Anne, Paris.
Cachet Urby	P. DORDIN, Harnes (P.-de-C.).
*Cachets Van-Sol	18, r. du Maréchal-Foch, Versailles.
Cacodylate Vigier	12, bd Bonne-Nouvelle, Paris.
*Cacodyle Gonnon	14, rue Victor-Hugo, Lyon.
Cacodyle Mars	21, rue Alsace-Lorraine, Lyon.
*Cacodyline Jammes	86, rue Michel-Ange, Paris.

Cacodylo Phosphate vital Jacquemaire	à Villefranche (Rhône).
Cacospermine	Lab. SASSE, 78, bd Beaumarchais, Paris.
Cacticardine Dr Conraux	à Caudebec (Seine-Inférieure).
***Cadior**	10, rue Vignon, Paris.
Cadmiol zinc	Labor. DULCIS, pl. Clichy, Monte-Carlo.
Cæcaline Gagnière	à Clermont-Ferrand.
Cafacétyl-Codéine	BŒGLIN, 26, rue Sainte-Claire, Mulhouse.
***Cafédrine**	SAUBA, Montreuil (Seine).
Caféine Houdé	9, rue Dieu, Paris.
Caféine Invar	25, bd Beaumarchais, Paris.
Calcéose Boillo	9, rue Saint-Paul, Paris.
Calcériode Marin	M. BOULAY, 62, r. de Montreuil Paris.
***Calcibronat Sandoz**	20, rue Vernier, Paris.
Calciclo	4, imp. de Béarn, Paris.
Calcifixine Bureau	86, bd Port-Royal, Paris.
Calcigénie	90, bd Saint-Denis, Courbevoie (Seine).
***Calcigénol**	PINARD, 90, bd Saint-Denis, Courbevoie (Seine).
***Calcigénol irradié**	90, bd Saint-Denis, Courbevoie (Seine).
***Calciline**	21, rue Violet, Paris.
Calciodyl	89, rue du Cherche-Midi, Paris.
***Calcional**	LEMATTE & BOINOT, 52, r. La Bruyère, Paris.
Calcior	3, pl. Intérieure Saint-Michel, Toulouse.
Calci-Ostéline	46, rue Claude-Lorrain, Lille.
Calciphorine	74, r. de la Jonquière, Paris.
Calciphose	BERGER, 14, r. des Pyramides Paris.
Calcitanol	7, r. des Petits-Carreaux, Paris.
Calcisthénine	MAIRE, 171, r. de Belleville, Paris.
Calcitine	DIGNE fils, à Fréjus (Var).
***Calcium Corbière**	27, rue Desrenaudes, Paris.
***Calcium Francalcium**	3, rue St-Roch, Paris.
***Calcium-Sandoz**	20, rue Vernier, Paris.
***Calcivitam**	rue du Moulleau, Arcachon.
Calco-céril	20 *bis*, rue Sergent-Godefroy, Montreuil-sous-Bois.
***Calcoléol**	Produits SCIENTIA, 21, rue Chaptal, Paris.
***Calcomagnésie**	47, rue Bokanowski, Asnières.
Calco magnésol	52, bd Diderot, Paris.
Calcophore	6, rue Raoul-Berton, Bagnolet.
Calcothéobromine	49, rue de Paradis, Paris.
***Calcozymase**	3, rue Fernand-Widal, Paris.
***Calmaby**	84, rue Rochechouart, Paris.

*Calmag. Na.	SUBSTANTIA, 13, rue Pagès, Suresnes et 53, r. du Poinçon Bruxelles.
Calmant Meunier	rue du Commerce, Montmarault (Allier).
Calmidex	27, r. des Batignolles, Paris.
Calmigorge	à Thury-Harcourt (Calvados).
Calmitine	BILLEBAUD, Paray-le-Monial (S.-et-L.).
Calmogastrol	41, av. Joffre, La Garenne-Colombes.
*Calmosuppos	BOIVERT, La Mothe-Saint-Heraye (Deux-Sèvres).
Calogyre	IMBERT, à Toulon (Var).
Calomel R. B. Lagrave	72, quai de Jemmapes, Paris.
*Calomel Vicario	17, bd Haussmann, Paris.
Calox	5, rue de la Paix, Paris.
*Calsédine	GERDA, 163, bd. Croix-Rousse, Lyon.
*Camformine	6 *bis*, rue Belloni, Paris (XVe).
Camphal	15, r. Mercière, Erstein (B.-Rh.).
Camphemol	1, pl. Morand, Lyon.
Camphex	59, bd Lefebvre, Paris.
*Camphocalyptol	ÉCHEMAN, 26, rue des Moines, Paris.
*Camphodausse	4, rue Aubriot, Paris (IVe).
Camphoral Aguettant	36, q. Fulchiron, Lyon.
Camphoran	59, bd Lefebvre, Paris.
*Campho - Spartéine Dubois	16, bd Pereire, Paris.
*Camphostyl	LACROIX, 37, rue Pajol, Paris.
*Camphro-Salyl Fraisse	8, rue Jasmin, Paris.
*Camphydryl Robin	13, rue de Poissy, Paris.
*Camphydryl strychno-spartéiné Robin	id.
*Canol	Maizet (Calvados).
*Cantéïne Bouteille	23, rue des Moines, Paris.
Caoglands	10, rue Poncelet, Paris.
*Caparlem	Lab. Lorrain de Pr. Synthétiques Purs, Étain (Meuse).
Capillairal	ARQUEVAUX, Étampes (S.-et-O.).
Capsellase	13, pl. Delille, Clermont-Ferrand.
Capsol	74, rue Blanche, Paris.
Capsoléol	Lab. ANINAT, à Nîmes (Gard).
Capsorhinol	17, rue Chomel, Paris.
Capsovules Diptlos	18, rue Pierre-Curie, Paris.
Capsules Bonnefond	49, bd Port-Royal, Paris.
*Capsules Bruel	36, r. de Paris, Colombes (Seine).
Capsules Cédro-Méthyle	55, rue de Chabrol, Paris.
Capsules Cognet	43, rue de Saintonge, Paris.
*Capsules Dartois	6, rue Abel, Paris.
Capsules de Gonosan	2, r. des Lions, Paris.
Capsules d'Euviscol	44, r. d'Aguessau, Boulogne-s.-Seine.
Capsules Dieu	7, rue Charlot, Paris (IIIe).

Capsules Enos	Lab. BAPAUME, 85, av. de Neuilly, Neuilly-sur-Seine.
***Capsules et sirop Préga**	DEHAUSSY, 66, r. Nationale, Lille.
Capsules Goubaux	4, rue Colbert, Reims.
***Capsules grises Cabanes**	17, rue Cadet, Paris.
Capsules Gurgol	JEHAN & BRERA, à Montauban (Lot-et-Garonne).
***Capsules Haarlem Bardet**	76, rue de Sèvres, Paris.
Capsules d'Hojasol	19, rue Ferdin-Duval, Paris.
Capsules d'Ichtyol Vigier	12, bd Bonne-Nouvelle, Paris.
Capsules Franklin	100, bd Sébastopol, Paris.
***Capsules Joret et Homolle**	165, rue Saint-Honoré, Paris.
***Capsules Kuchner**	HINGLAIS, Épernay (Marne).
Capsules de Morrhuine Puy	Grenoble (Isère).
***Capsules Noguès**	7, rue Galvani, Paris.
Capsules Pneumal	172, rue d'Alésia, Paris.
Capsules Raquin	78, fg Saint-Denis, Paris.
Capsules Ricord	3, bd Beaumarchais, Paris.
Capsules salolées	LACROIX, 31, rue Philippe-de-Girard, Paris.
Capsules Sédomictol	21, rue Feydeau, Paris.
Capsules Sérafon	9, rue de la Perle, Paris.
Capsules de sulfate de quinine	8, rue Vivienne, Paris.
Capsules Taetz	2, rue Lesdiguières, Paris.
Capsules Therpinol	14, rue Victor-Hugo, Lyon.
Capsules Vigier	12, boulevard Bonne-Nouvelle, Paris.
Captobyl	Joué-les-Tours (I.-et-L.).
***Carb**	Lab. MARCEAU, 7, av. Marceau, Paris.
***Carbagol Marinier**	23, rue Ballu, Paris.
Carbaine Clin	20, r. Fossés-St-Jacques, Paris.
***Carbalcaloïdes**	MONTAGU, 49, bd Port-Royal, Paris.
Carbalga	id.
***Carbargyre**	7, av. Marceau, Paris.
Carbarseno	49, bd Port-Royal, Paris.
***Carbatropine**	id.
Carbémétine	id.
Carbeserine	id.
Carbintol	151, rue de Charenton, Paris.
***Carbobel**	12, r. du Téléphone, Bruxelles
Carbocarpine	49, bd Port-Royal, Paris.
***Carbocitrol**	64, bd Barbès, Paris.
***Carbo-Combrosmol**	59, r. Boissière, Paris (XVI*).
***Carbofixine**	34, rue Sedaine, Paris.
Carbogénase	45, fg Saint-Denis, Paris.
***Carboïodine**	132, r. de Turenne, Paris.
Carboïodure Fraudin	4, av. Desfeux, Boulogne-Billancourt (Seine).

*Carbolactyl	19, rue de Fleurus, Paris.
Carboléïne	14, rue Demarquay, Paris.
*Carbolin	MIDY, 67, av. de Wagram, Paris.
Carbomagnesol	Lab. ASCO, 63, rue de Charonne, Paris.
Carbométine	229, c. Gambetta, Lyon.
*Carbomucil	41, rue de Rome, Paris.
Carbonal	14, rue Cantin, Courbevoie.
*Carbonate de Bismuth	3, rue Sébastien-Gryphe, Lyon.
*Carbonate de Chaux Adrian	9-11, rue de la Perle, Paris.
*Carbonate de Chaux Lancosme	71, av. Victor-Emmanuel-III Paris.
Carbonate de Lithine Le Perdriel	11, rue Milton, Paris.
*Carbonésie	12, bd Saint-Martin, Paris.
*Carbone Théraplix	98, rue de Sèvres, Paris.
*Carbophos	NOÉ, St-Amand-les-Eaux.
*Carborexyl	57, rue Pierre-Corneille, Lyon.
*Carbos	Lab. E. MILLET, Rambouillet (Seine-et-Oise).
*Carbosanis	49, bd Port-Royal, Paris.
*Carboseptyl	94, rue Michelet, Alger.
*Carbotrigon	Lorthioir, 22, r. Perceval, Paris.
Carbozon	33, rue Pelleport, Paris.
*Cardialgine Dubois	16, bd Péreire, Paris.
Cardialisine	Lab. IIY, 61, av. de Choisy, Paris.
*Cardibaïne	15, bd Pasteur, Paris.
*Cardiobromine Reboul	62, av. de Paris, Villejuif (Seine).
Cardiocrinol	Lab. ISCOVESCO, 107, r. des Dames, Paris.
Cardion Vincardi	14, av. Georges-Clemenceau, Nice.
*Cardiosthénine	Dr CHAPELLE, 8, r. Vivienne, Paris.
*Cardiostreptine	54, fg Saint-Honoré, Paris.
Cardiotonic	GREMY, 14, rue Clichy, Paris.
Cardiotonine	COUDERT, 116, av. Ledru-Rollin, Paris.
Cardiotonine	OPTIMA, 78, Grande-Rue au Bois, Bruxelles.
Cardisédine	MILAN, 7, rue Bonald, Lyon.
*Carditone	LOBICA, 25, rue Jasmin, Paris.
*Cardiurène	L. ROBERT, Phien, place des Halles, Niort.
Cardyl	SPÉCIA, 21, rue Jean-Goujon, Paris.
Carminase	Produits FAYÈS, 199, rue St-Denis, Paris.
Carnéose Dr Spès	Usine du Blosset, Moulins-sur-Yèvre (Cher).
Carnets de Régime du Dr Corset de Vichy	PALC, Messigny (Côte-d'Or).
*Carnicalcine	25 *bis*, quai de la Bibliothèque, Lyon.

*Carnine Lefrancq	32, av. de Metz, Romainville (Seine).
Carnix Robert	62, rue Marengo, St-Étienne.
Carnofer	EON, 3, r. des Rouairies, Dinan (C.-du-N.).
*Carottase	151 *bis*, route de Joinville, Champigny (Seine).
Carypaïne	57, av. Jean-Jaurès, St-Fons.
*Casaldyl	89, rue du Cherche-Midi, Paris.
Cascara Alexandre	41, rue de Rome, Paris.
*Cascara Eparvier	26, Gde-Rue St-Clair, Lyon.
Cascara Henry	HENRY, rue de Sclessin, Liège (Belgique).
*Cascara Midy	67, av. de Wagram, Paris.
*Cascarine Leprince	62, rue de la Tour, Paris.
Caseoline Girard	48, rue d'Alésia, Paris.
*Caséone Fabre	33, rue de la Haie-Coq, Aubervilliers (Seine).
*Casol	12, rue Montmartre, Dijon (Côte-d'Or).
Cassitol	22, bd Circulaire d'Épinay, Gennevilliers (Seine).
*Castanol	9, pl. Municipale, Tulle (Corrèze).
*Catalgine	98, rue de Sèvres, Paris.
*Catalyl Mg	10, rue J.-Hachette, Ivry (Seine).
Cataplasme et bouera-dioactive de Pistyan	GÉNEVRIER, 145, r. du Marché, Neuilly.
*Cataplasme du Dr Lelièvre	11, rue Georges, La Garenne-Colombes (Seine).
Cataplasme Electrique Morgin	46, rue Dauphine, Paris.
Cataplasmes de Fango Fisch	4, rue d'Illzach, Mulhouse (Haut-Rhin).
Cataplasme Optima	Gde-Rue au Bois, Bruxelles.
Catarasmine	THORAL, Le Mont-Dore (Puy-de-Dôme).
Catéchiode Martinet	16, rue Petit-Musc, Paris.
*Catéménol	Dr G. LALAURIE, à Cuxac-d'Aude (Aude).
Cathartine	EON, 3, r. des Rouairies, Dinan (C.-du-N.).
Cathiode Brisson	157, r. Championnet, Paris.
Catramina	78, bd Beaumarchais, Paris.
*Cavéform	D. RAQUET, 114, rue Solférino, Lille.
*C. B. K.	15, rue Catulienne, St-Denis.
Cedrel Bel	DUC, 24, av. Mac-Mahon, Paris.
Cédro-Méthyle	PIALOUX, 55, rue de Chabrol, Paris.
Cédre bleu	P. HARDY, 42, bd St-Marcel, Paris.
Cédrosan	BREANT, 11, r. de Clichy, Paris.
*Cellargos	CORBIÈRE 27, rue Desrenaudes, Paris.
*Cellona	4, rue d'Illzac, Mulhouse.
Cellopansements	La Cellophane, Bezons (S.-et-O.).
Cellules Paret	22, rue Guibal, Marseille.

*Cellu-Son	AUBRY, 62, rue Erlanger, Paris.
Cemag	Dr LALAURIE, Cuxac-d'Aude.
Centroserum Grosjean	36, rue de Malte, Paris.
*Cépaïne	10, square de Châtillon, Paris.
Cephamail	17, rue de Berri, Paris (VIIIe).
*Cephœmétine	49, rue Maleret, Bordeaux.
Cerdesol	12, r. de Strasbourg, Paris.
Céréales-Bébé	FAVRICHON, à St-Symphorien-de-Lay (Loire).
Céréales granulées	FAVRICHON, à St-Symphorien-de-Lay (Loire).
Céréaline Tulivet	52, r. de Poissy, St-Germain-en-Laye.
Céréalose	Lab. ASTIER, 45, rue du Docteur-Blanche, Paris.
*Cérébrine Fournier	147, bd Montparnasse, Paris.
Cérébrinol	72, quai Jemmapes, Paris.
Cérébrocrinol	Lab. ISCOVESCO, 107, rue des Dames, Paris.
*Cérébroïl Leisyn	1 *bis*, rue Molitor, Paris.
*Cérébrolipase	17, rue Soufflot, Paris.
*Cérébrosthénine Dalin	49, quai St-Vincent, Lyon.
Cérédine Loudenot	106, av. du Roule, Neuilly-sur-Seine.
Céréol Gigon	25, bd Beaumarchais, Paris.
*Céréossine	DEHAUSSY, 66, rue Nationale, Lille.
Cérévisine	8, rue Vivienne, Paris.
*Cérinil	20 *bis*, rue Sergent-Godefroy, Montreuil-sous-Bois.
Cériocalcine	id.
Cériomine	id.
Cerotto Bertelli	78, bd Beaumarchais, Paris.
Cersomine	12, r. de Strasbourg, Paris.
Cervol	19, rue de Fleurus, Paris.
Cetemol	15, rue d'Argenteuil, Paris.
*Cethocal	6, rue Abel, Paris (XIIe).
Cétrarose Gigon	25, bd Beaumarchais, Paris (IVe).
Charbenzo Lafran	8, rue de Prague, Paris.
*Charbon Fraudin	4, av. Desfeux, Boulogne-Billancourt (Seine).
*Charbon Tissot	34, bd de Clichy, Paris.
Chardyl Meurice	61, av. Louise, Bruxelles.
Chatel-Biase	MIRATON, Châtel-Guyon.
Chaulmorhuate Pomaret	21, rue Marbeuf, Paris.
Chelicyne	49, rue Maleret, Bordeaux.
*Chéloïdine	DORANTOWICZ, 17 *bis*, av. Parmentier, Paris.
*Chenanthol	HINGLAIS, à Épernay.
*Cheralys comprimés	12, rue des Sts-Pères, Paris.
*Chlocci	L. ADAM, Granville (Manche).
*Chlomag	71, rue St-Jacques, Paris.
Chlorakin	37, r. de Bourgogne, Paris.
Chloral anisé Ilda	17, rue du Bouloi, Paris.
*Chloral bromuré Dubois	DURIEZ, 20, pl. des Vosges, Paris.

Chloral-Geranie	GROSJEAN, 36, rue de Malte, Paris.
***Chloralgine**	8, cours Gambetta, Cavaillon (Vaucluse).
Chloralgol	8, rue de la Paroisse, Versailles.
***Chloralosane**	KUHLMANN, 145, bd Haussmann, Paris.
***Chloramine**	FREYSSINGE, 6, r. Abel, Paris.
Chloraseptbymol	Saint-Sever (Landes).
Chloraseptine	OPTIMA, Grande-Rue au Bois, Bruxelles.
***Chloréthyle Bengué**	16, rue Ballu, Paris.
Chlorhydropeptine	Dr COIRRE, 5, bd Montparnasse, Paris.
Chlorhydrol	FOUCHÉ, 2, bd Pershing, Paris.
***Chlorical**	Lab. SAUBA, Montreuil, Paris.
***Chloridia**	Produits Dannec'h, 64, rue des Tournelles, Paris.
***Chlorinol**	40, rue des Acacias, Paris.
***Chlormagnésium Fisch**	4, rue d'Illzach, Mulhouse.
Chlorobacilline	TULIVET, St-Germain-en-Laye.
Chlorobyl	25, rue Jasmin, Paris.
***Chloro-Calcion**	MICHELS, 4 *bis*, rue du Colonel-Moll, Paris (XVIIe).
***Chlorofoline**	Dr BRINGER, 21, rue de Picpus, Paris.
***Chloroforme Adrian**	9-11, rue de la Perle, Paris.
Chloroforme anesthésique	USINES DU RHONE, 21, r. Jean-Goujon, Paris.
Chloroforme amp.	OPTIMA, Grande-Rue au Bois, Bruxelles.
Chloroforme Lambiotte frères	20, r. Dumont-d'Urville, Paris.
Chloroma	4, imp. de Béarn, Paris.
***Chloro-Magnésion**	52, bd du Temple, Paris.
Chloro - Magnésium Hatier	13, pl. du Peuple, St-Étienne.
Chloro magnésium Henry	HENRY, 39, r. de Sclessin, Liége (Belgique).
Chloropeptase	NOÉ, 14, r. Thiers, St-Amand-les-Eaux.
***Chlorophylle du Dr David**	5, rue Claude-Decaen, Paris.
Chlorostomalisé	BÉDEIL, Lavelanet (Ariège).
Chlorosulfol Vigier	12, bd Bonne-Nouvelle, Paris.
Chloro T. B. X.	S. G. I. P., 73, r. Gal-Sarrail, Le Havre.
***Chlorumagène**	42, rue Mont-Cenis, Paris.
Chlorure ammonium	BRÉANT, 11, r. de Clichy, Paris.
***Chlorure de Magnésium Adrian**	9-11, rue de la Perle, Paris.
***Chlorure d'Ethyle Adrian**	9-11, rue de la Perle, Paris.
Chlorurol	PIALOUX, 55, rue de Chabrol, Paris.
Chlory choline	22, rue Morère, Paris.
Chocolate Milk C. G.	22, r. des Belles-Feuilles, Paris.

Chocolat au lait Nutricia	142, r. Fransman, Bruxelles.
***Chocolagol**	REBOUL, 62, av. de Paris, Villejuif (Seine).
Cholagon	48, bd des Batignolles, Paris.
***Cholécystine**	VINCENT, 14, av. Mac-Mahon, Paris.
***Choléfluine**	LECONTE, 7, rue des Petits-Carreaux, Paris.
***Cholégastrol**	74, rue Lourmel, Paris.
***Choléine Camus**	DARRASSE, rue St-Maurice Nanterre (Seine).
***Choléine lactique**	DARRASSE, rue St-Maurice, Nanterre (Seine).
Choléitoires Byla	26, av. de l'Observatoire, Paris.
***Cholélyse Carbou**	8, rue Jean-du-Bellay, Paris.
Cholèoboldine Thévenot	21, rue des Roses, Dijon.
***Choléo-Combretol**	37, rue de la Fédération, Paris.
Choléocytol	6, rue Berbisey, Dijon.
Choléo-Fluase	Sté Protectas, Chef-Boutonne (Deux-Sèvres).
***Choléokinase**	DURET & RÉMY, Asnières (Seine).
***Choléolactol Daguin**	7-13, r. Bobillot, St-Maur (Seine).
***Choléolax**	R. COLAS, 133, r. Lecourbe, Paris.
***Choléopeptine**	24, rue des Plantes, Paris.
***Choléo-Zymatine**	58, rue de Vouillé, Paris.
***Cholépan**	34, rue Sedaine, Paris.
***Cholérène**	7, av. Marceau, Paris.
***Cholergine**	62, bd Jean-Jaurès, Boulogne-sur-Seine.
Cholestériodine	52, rue La Bruyère, Paris.
Cholétrypsine	5, rue de Vic, Nancy.
***Choline Roche**	10, rue Crillon, Paris.
Cholofluol	13, pl. de la Nation, Paris.
Cholotonon	49, rue Paradis, Paris.
Cholotoxine	CHAUMONT-CAZALS, à Vichy (Allier).
***Chophytol**	ROSA, 1, pl. Porte-Champerret, Paris.
Christolax	151 *bis*, rte de Joinville, Champigny.
Chromo - Thermo - Therapie	12, av. du Maine, Paris.
***Chrysalmiode**	36, quai Fulchiron, Lyon.
***Chrysemine Carteret**	15, rue d'Argenteuil, Paris.
Chymosine Fisch	4, rue d'Illzach, Mulhouse.
***Cibalgine**	Lab. CIBA, 109-113, bd de la Part-Dieu, Lyon.
Cibrol	37, r. Gaudot-de-Mauroy, Paris.
Cicabi	2, bd Pershing, Paris.
Cicatrigène	54, r. du Commerce, Paris.
***Cicatrisant Leisyn**	1 *bis*, rue Molitor, Paris.
Cicatryl	21, rue Chaptal, Paris.
Cidre Bol régime	M. LANGLOIS, La Cressonnière, Pont-l'Évêque.

Cigares Gicquel	Produits DANNÊCH, 64, r. des Tournelles, Paris.
Cigarettes anti-asthm.	ESCOUFLAIRE, Baisieux (N.).
Cigarettes du Dr Cléry	44, r. de Lagny, Montreuil (Seine).
Cigarettes Espic	20, rue St-Lazare, Paris.
Cigarettes Indiennes Grimault	8, rue Vivienne, Paris.
Cigarettes Salva	Lab. Central de France, r. de Châteaudun, Rennes.
Cigarettes Schulze	44, r. d'Aguesseau, Boulogne-sur-Seine.
Cigarettes Zani	52, r. de Poissy, St-Germain-en-Laye.
***Cimalvol**	3, bd Beaumarchais, Paris.
Cimarsényl	MEYNARD, 50, av. de Normandie, Colombes.
***Cimatryl**	4, pl. Royale, Nantes.
***Cinalose**	TAVERNIER, 32, r. de l'Ouest, Paris.
Cinascol	Sté Protectas, Chef-Boutonne (Deux-Sèvres).
***Cinéyl**	7, r. St-André, Le Mans (Sarthe).
***Cinnozyl Clin**	20, r. Fossés-St-Jacques, Paris.
***Cinoj**	Lab. IMMUNOS, av. des Sources, Nice.
***Cipromarol**	12, r. de la République, Puteaux.
Circogénol	2, pl. République, St-Ouen.
Citol	Lab. REPITON, Saint-Genis, Laval (Rhône).
***Citralin**	10, imp. Milord, Paris.
Citrarose du Dr Gigon	25, bd Beaumarchais, Paris.
Citrase	37, r. de Bourgogne, Paris.
Citraspirine	22, bd Sébastopol, Paris.
Citrate de Lithine Le Perdriel	11, r. Milton, Paris.
***Citrocarbine**	WARIN, 4, ch. de la Muette, Paris.
***Citrochol**	24, rue Nationale, Limay (S.-et-O.).
***Citrocholine**	49, rue du Loing, Montargis (Loiret).
***Citrofluyl**	4, ch. de la Muette, Paris.
***Citrolargol**	LEBEAULT, BESINS & Cie, 5, r. Bourg-l'Abbé, Paris (IIIe).
***Citroléol**	64, bd Barbès, Paris.
***Citronema**	8-10, rue du Petit-Musc, Paris.
***Citropaïne**	304, r. Saint-Jacques, Paris.
Citropeptol	80, r. du Rocher, Paris.
***Citrophos**	NOÉ, St-Amand-les-Eaux.
Citrosalol	57 *bis*, av. Motte-Picquet, Paris.
***Citrose-Vichy**	7 *bis*, rue Galvani, Paris.
***Citrosodine**	34, rue Sedaine, Paris.
Citro-thymol	49, rue de Bitche, Courbevoie.
Clairmine	6, rue du Laos, Paris (XVe).
***Clangoryl**	26, rue Norvins, Paris.
***Clearol**	194, rue Rivoli, Paris.

Cleinol	GAYRAND, Lavit (T.-et-G.).
Clinax	95, rue de Vaugirard, Paris (VIe).
***Clisémine Longuet**	34, rue Sedaine, Paris.
***Clonazone Daufresne**	42, rue Thiers, Le Havre.
Cloranol	58, rue Miromesnil, Paris.
***Clupéyl (voir Laitancyl)**	Pharmacie PANIER, à Malo-les-Bains.
***Coagulène Ciba**	113, bd de la Part-Dieu, Lyon.
***Coaltar Le Beuf**	11, rue Milton, Paris.
***Coalt Derma**	30, bd Raimbaldi, Nice.
***Cobratoxine**	87, r. Denfert-Rochereau, Paris.
***Cocaïne Midy**	67, av. de Wagram, Paris.
Coccidal Grémy	14, rue de Clichy, Paris.
Codarsyl	DUBOIS, 16, bd Pereire, Paris.
***Codéphryl**	40, rue des Carmes, Orléans.
***Codérax**	COIRIER, 69, av. du Maine, Paris.
***Codobromyl**	SAUBA, Montreuil (Seine).
***Codocol**	20, rue des Martyrs, Paris.
***Codoforme Bottu**	115, r. N.-D.-des-Champs, Paris.
Colargyl	49, rue de Bitche, Courbevoie.
Colarsé	49, rue Thiers, Boulogne-s.-Mer.
***Colarsénol**	CARLIER, St-Florentin (Yonne).
Colchicine	HOUDÉ, 9, rue Dieu, Paris.
Colchiflor Vial	8, rue Vivienne, Paris.
***Colchi-Sal Midy**	67, av. de Wagram, Paris.
***Cold-Cream Salicylé R. P.**	La Roche-Posay (Vienne).
Colhépatyl	50, fg Poissonnière, Paris.
***Coliflorine Carrion**	CARRION, 54, rue du Fg Saint-Honoré, Paris.
Coliformine	5, r. du Calvaire, Nantes (L.-Inf.).
***Colisel**	LAROZE, 54, rue de Paris, Charenton (Seine).
***Colitique**	42, rue du Dr-Blanche, Paris.
***Coli-Vaclydun**	27, rue Desrenaudes, Paris.
***Colizyl**	15, r. de Chilly, Longjumeau (Seine-et-Oise).
Collargol	67, av. de Wagram, Paris.
***Collargophédrine**	82, rue de Belleville, Paris.
Colleodin Leo	11, square Marie-Louise, Bruxelles.
Collo-Bacilline	11, rue Mansart, Paris.
Collobiases Dausse	4, rue Aubriot, Paris.
Collohirtol	CHAUVIN, Aubenas (Ardèche.)
Colloïdes Amicros	177, r. de Courcelles, Paris.
Colloïdes Clin	20, rue Fossés-St-Jacques, Paris.
***Colloïdine**	51, rue Nicolo, Paris (XVIe).
***Colloïdogénine**	8 et 10, r. Alp-Bertillon, Paris (XVe).
***Colloïl Leisyn**	1 *bis*, rue Molitor, Paris.
***Collo-iode Dubois**	16, bd Péreire, Paris.
Colloïxols	49, rue de Paradis, Paris.
Collopherine Bapt	4, rue de l'Alma, Asnières.
Collosol Pépin	116, bd Haussmann, Paris.

Collothiol	20, rue Fossés-St-Jacques, Paris.
Colluborine	223, rue Saint-Martin, Paris.
Collubleu	11, rue Lepic, Paris.
***Collunovar**	7, rue de la République, Puteaux (Seine).
***Collutoire V.-E. Doumer**	BOMEL, Annonay (Ardèche).
Collybor	ADLER, 36, rue des Francs-Bourgeois, Paris.
***Collyres Chibret**	5, rue St-Hérem, Clermont-Ferrand.
Collyres Stéryl	94, rue Michelet, Alger.
Collyre des Alpes Vicario	17, bd Haussmann, Paris.
Collyres stérilisés Clin	20, rue Fossés-St-Jacques, Paris.
Coloplastre	29, rue Singer, Paris.
***Colpophile**	45, fg Saint-Denis, Paris.
***Coltène**	Lab. J. BLANCHARD, Pont-de-Vaux (Ain).
Coluval	7, rue Lucien-Jeannin, La Garenne (Seine).
Combrétine Boquillon	12, rue de Nice, Paris.
Combrosmol	59, r. Boissière, Paris (XVIe).
***Comitiol**	GRORICHARD, 12, pl. de la Révolution, Besançon.
Complexes colloïdaux D' Riquoir	Établ. MERMINOD, 49, rue de Paradis, Paris.
Complextraits	HUCKEL, à Héricourt (Haute-Saône).
Composé Gmet	27, fg Montmartre, Paris.
***Compressif Beslier**	COQUELU, Digoin (Saône-et-Loire).
Comprimés Adolan	GENÉVRIER, 45, r. du Marché, Neuilly.
Comprimés Adrian	9, rue de la Perle, Paris.
Comprimés Alla	LAPEYRE, Neuvic-sur-l'Isle (Dordogne).
Comprimés Anta	178, rue Montmartre, Paris.
Comprimés Aqua Pura	ROBERT & CARRIÉRE, 37, r. de Bourgogne, Paris.
***Comprimés d'Alibour**	DURET & RÉMY, Asnières (Seine).
Comprimés de Calomel	MILLIET, Rambouillet (S.-et-O.).
Comprimés de carbonate de chaux	id.
Comprimés de Charbon Fraudin	4, av. Desfeux, Billancourt (Seine).
Comprimés Chéralys	12, r. des Saints-Pères, Paris.
Comprimés de Gibert	19, rue d'Aubagne, Marseille.
***Comprimés de Proto-Gambier**	42, r. Émile-Deschanel, Courbevoie (Seine).
***Comprimés Galac**	LAMBERT, pl. du Châtelet, Orléans.
Comprimés Garga	OPTIMA, Grande-Rue au Bois, Bruxelles.

*Comprimés Guillaumin	13, rue Cherche-Midi, Paris.
Comprimés gynécologiques Merminod	49, rue de Paradis, Paris.
*Comprimés Kléos	2, rue des Cordeliers, Meung-sur-Loire.
Comprimés Luc	JACQUET, Vierzon (Cher).
Comprimés Maver	S. G. I. P., 73, rue Gal-Sarrail, Le Havre.
Comprimés Mercier à l'Iodorganine	41, route de Turin, Nice.
Comprimés Néothorium Millot	177, rue de Courcelles, Paris.
Comprimés Neyret	35, rue de la Bourse, Lyon.
*Comprimés Nican	Lab. CANTIN, Palaiseau (S.-et-O.).
Comprimés Pantolaxine du Dr Boveil	1, rue Lassalle, à Lyon.
Comprimés Pausis	JARMON, 4, pl. de la Gare, Tunis.
Comprimés du Prof. Pénières	COUPAT, Ussel (Corrèze).
Comprimés Rhinol	80, fg Saint-Denis, Paris.
*Comprimés Roche de Thiocol	HOFFMANN LA ROCHE, 10, rue Crillon, Paris.
*Comprimés Roy	81, bd Suchet, Paris.
Comprimés Salvé	Lab. RICHER, 7, av. Marceau, Paris.
*Comprimés Sériques Clin	20, r. des Fossés-St-Jacques, Paris.
Comprimés Urbé	LAFFARGUE, Barsac (Gironde).
*Comprimés vaginaux Leisyn	1 *bis*, rue Molitor, Paris.
*Comprimés Vichy-État	G. PRUNIER & Cie, 4, rue de la Coutellerie, Paris.
Conarsynol	12, pl. Puget, Toulon.
Condurango Gmet	27, fg Montmartre, Paris.
Condurango granulé Astier	42, r. du Docteur-Blanche, Paris.
*Cones Antiseptiques Rendell	61, rue Damrémont, Paris.
Conhydrargol	12, pl. Puget, Toulon.
Conjonctol	Lab. des Établ. SALLE, 4, r. Elzévir, Paris.
*Continol	2, pl. de la Porte-des-Ternes, Paris (XVIIe).
*Convalbaïne	17 *bis*, bd Rochechouart, Paris.
Convallamarine	DEGLAUDE, 15, bd Pasteur, Paris.
Coprase	77, bd de Grenelle, Paris.
Coprex	39, rue de Clichy, Paris.
Coqluplaste	COQUELU, Digoin (S.-et-L.).
Coqueluchyl	3, r. du Pont, à Épinal.
*Coramine	Lab. CIBA, 109-113, bd de la Part-Dieu, Lyon.
Cordicura d'Ott. Candela	78, bd Beaumarchais, Paris.

*Coréine	62, bd Jean-Jaurès, Boulogne-sur-Seine.
*Corizol	24, pl. des Vosges, Paris.
Corpogénine	LEBON, Charost (Cher).
Corps Thyroïde Moncour	49, av. Victor-Hugo, Boulogne-sur-Seine.
*Cortiode	7, rue de l'Armorique, Paris.
Corylase	105, r. de Rennes, Paris.
*Coryphédrine	SPÉCIA, 21, rue Jean-Goujon, Paris.
Coryza-Ouate	14, av. de Paris, Biarritz.
Cosmargyre	THÉVENOT, 21, r. des Roses, Dijon.
Cratægine	46, rue de la Barrière, Elbeuf.
*Cratægol	14, rue Eug.-Delacroix, Paris.
Cratægiode	36, rue des Francs-Bourgeois, Paris.
Cratægus Bocquillon	10, rue du Bac, Paris.
*Cratægus Gmet	27, fg Montmartre, Paris.
Crayons Antifissure	DOMERGUE, Agen (L.-et-G.).
Crayon à la chrysarobine Vigier	12, bd Bonne-Nouvelle, Paris.
Crayons Chaumel	78, fg Saint-Denis, Paris.
Crayons néothorium Millot	177, rue de Courcelles, Paris.
Crayon Thermosan	30, rue Singer, Paris.
Créacalcine	3, pl. Jussieu, Paris.
*Créagénol Corbière	27, r. Desrenaudes, Paris.
Créatine Aubert	Dr AUBERT, 3, pl. Jussieu, Paris (Ve).
Créatonine	Dr AUBERT, 3 pl. Jussieu, Paris.
*Crédone Dehaussy	66, rue Nationale, Lille.
Crémasepta	Dr LALAURIE, Cuxac-d'Aude.
*Crème de Bismuth Quesneville	12, rue de Buci, Paris. (*Voir* Bismuth.)
*Crème de Bi-chlor. magnésienne	12, rue de Buci, Paris. (*Voir* Bismuth.)
Crème de lainine Vigier	12, bd Bonne-Nouvelle, Paris.
Crème de Lait Nutricia	142, r. Fransman, Bruxelles.
Crème de Lygie	BEAUGOURDON, 43, av. Kléber, Paris.
Crème de Nujol	98, rue de Sèvres, Paris.
Crème de quinine Sapolan	29, rue Singer, Paris.
Crème Diadermine	60, rue Étienne-Dolet, Malakoff (Seine).
Crème Graziana	15, rue Catulienne, St-Denis.
Crème Probios antipyogène	1, rue Émile-Duclaux, Paris.
*Crème résolutive du Dr Rap	29, rue Singer, Paris.
Crème Stéar	34, rue Thiers, Gray (Hte-Saône).
Crèmes-Vaccin	CREUZÉ, 74, rue de Lourmel, Paris.
*Crémolax	57, rue du Cherche-Midi, Paris.

Crémo-plastol Dumesnil	10, rue du Plâtre, Paris.
***Créoformine**	18, rue de Jouvence, Dijon.
***Créofruits**	Rte du Moulleau, Arcachon.
Créogarlic	15, av. Parmentier, Ivry.
Créoline Pearson	J. MIDY, 41, rue de Courbevoie, La Garenne (Seine).
***Créosal Dubois**	51, rue Nicolo, Paris (XVIe).
***Créositoires**	Lab. FAGEX, 13, rue Mélingue, Paris.
***Créosoforme Lambiotte Frères**	20, r. Dumont-d'Urville, Paris (XVIe).
Créosote soluble Vacheron	14, rue Victor-Hugo, Lyon.
***Créo-suppo-camphre**	REBOUL, 62, av. de Paris, Villejuif (Seine).
***Crêpe Velpeau**	25, bd Beaumarchais, Paris. (*Voir* Velpeau.)
Crescogénol	18, r. Ferdinand-Flocon, Paris.
Crescol	98, rue de Sèvres, Paris.
***Crésentyl**	1, pl. Lucien-Herr, Paris.
***Crésopirine**	2, pl. des Vosges, Paris.
***Crésotanol**	id.
Crésyl Joyes	35, r. de Fr.-Bourgeois, Paris.
***Crinex**	1, av. du Dr-Lannelongue, Paris.
***Crinhémol**	Lab. DEMASLES, Vienne (Isère).
Crinocalcine	HATIER, à Saint-Étienne.
***Crinocardine**	51, rue Nicolo, Paris (XVIe).
***Crino-Menstryl**	7, rue Biscornet, Paris.
***Crino-Sérum**	MOURÉ, 18, rue Favart, Paris.
***Crinosthényl**	FOURNIER, 7, rue Biscornet, Paris.
Crinothéine	48, rue de la Procession, Paris.
***Crisalbine**	SPÉCIA, 21, rue Jean-Goujon, Paris.
Cristolax	151 *bis*, route de Joinville, Champigny (Seine).
Croquettes Marida	1, Jardin-Anglais, Le Raincy.
***Crussol**	MONIN, 49, rue de Maubeuge, Paris.
Crynol	42, rue de l'Abbé-Groult, Paris.
***Cryogénine Lumière**	45, rue Villon, Lyon.
***Cryptargol Lumière**	id.
***Crypthermol**	66, rue Nationale, Lille.
***Crypthiol**	RÉNARD, 35, rue de Paris, Clichy (Seine).
***Cryptos**	4, av. Maurice-Berteaux, Poissy (Seine-et-Oise).
***Cryptosote Néda**	134, cours de Verdun, Bordeaux.
***Crysiodal**	La Biothérapie, 5, rue Paul-Barruel, Paris.
Crystol	8, rue Vivienne, Paris.
Cupraneo Leisyn	1 *bis*, rue Molitor, Paris.
Cupranine Léger	2, bd de Russie, Vichy.
Cuprase-Ducatte	191, rue Saint-Honoré, Paris.
***Cupremone**	GOUIN, 20, r. des Écoles, Paris.
***Cupressiode**	6, rue Dombasle, Paris (XVe).

Cupressus Dausse	4, rue Aubriot, Paris (IV•).
Cuprifer	à La Ferté-Macé (Orne).
Cuprinol	Labor. DULCIS, pl. Clichy, Monte-Carlo.
Cuprion	18, av. Hoche, Paris.
***Cuprobalt**	7, rue Saint-André, Le Mans (Sarthe).
Cuprocithine	GRÉMY, 14, rue Clichy, Paris.
Cupro-Salyl	12, rue de Buci, Paris.
***Cuprosténol**	24, bd Jean-Jaurès, Boulogne-sur-Seine.
Cuproxil	26, rue Vauquelin, Paris (V•).
Curalgine	P. FONTANIER, Moulins-sur-Yèvre (Cher).
Curalués Dr Lafay	54, ch. d'Antin, Paris.
***Curamida**	M. CHAPELLIER, à Champagnac-le-Vieux (Hte-Loire).
Curandra (onguent, ovules)	71, fg St-Honoré, Paris (VIII•).
***Curasme**	260, rue de Rosny, Montreuil (Seine).
Curatyl Laennec	COUDERT, 116 av. Ledru-Rollin, Paris.
***Curatine Brunet**	23, rue des Ecouffes, Paris.
Curatoxine	114, r. du Temple, Paris.
Curgol Vicario	17, bd Haussmann, Paris.
Curiode	17 *bis*, av. Parmentier, Paris.
Curiosan	156, r. Fauvelles, Courbevoie.
Curocalcine	11, bd de Strasbourg, Paris.
***Curogène**	145, r. Yves-Le-Coz, Versailles.
Curoraisin	32, r. Marius Aufan, Levallois-Perret.
Curospasm	Saint-Sever (Landes).
Curovaccins atoxiques Cépède (Voir Vaccinothérapie)	60, rue Mathurin-Régnier, Paris.
***Curoxyure**	Lab. B. E. A., Belfort.
***Curozéma**	Lab. VALTRY, 122, Champs-Élysées, Paris.
***Cuscutine Foulon**	20, fg Poissonnière, Paris.
Cutidermine	10, av. de Wagram, Paris.
Custodine	45, r. d'Aix, Marseille.
Cutiphile	BRUNEAU, 17, r. de Berri, Paris.
Cutiplaste	id.
Cyanargyre	GUILLAUMIN, 13, rue du Cherche-Midi, Paris.
Cyanaurol du Dr Gigon	25, bd Beaumarchais, Paris.
***Cyanhermine**	37, r. de la Fédération, Paris.
Cyanhermyl Dalin	1, rue de la Martinière, Lyon.
Cyanovaïne	34, bd Beaumarchais, Paris.
Cyanure indolore Ercé	37, rue de Bourgogne, Paris.
***Cynabiline**	38, quai des Minimes, Toulouse.
***Cynara Rosa**	1, pl. Porte-Champerret, Paris.
Cynarine Estève	à Villefranche-du-Lauragais.
Cynarine Rosa	1, pl. Porte-Champerret, Paris.

Cynhépatil	BENDERITTER, Vendôme (Loir-et-Cher).
***Cynurol Rosa**	1, pl. Porte-Champerret, Paris.
Cypridol	8, rue Vivienne, Paris.
Cyprol	JANELLE, phien, Sens (Yonne).
***Cyproveinol**	18, rue de Beaune, Paris.
Cystitol	57, rue du Cherche-Midi, Paris.
Cystocure	CALMELS, Auterive (Haute-Garonne).
Cystopurine	49, rue Paradis, Paris.
***Cytobiase**	24, r. de Charenton, Paris.
***Cyto-choline Corbière**	27, r. Desrenaudes, Paris.
Cytomagnésium	OLIVIÉRO, Boulogne-sur-Seine.
***Cyto-Manganol**	CORBIÈRE, 27, r. Desrenaudes, Paris.
***Cytopan**	54, rue de Paris, Charenton.
Cytophédrettes	27, rue Desrenaudes, Paris.
***Cytophédrine**	id.
Cytoplasmine Ducatte	8, pl. de la Madeleine, Paris.
Cytopuimase	21, Grande-Rue, Montfermeil (S.-et-O.).
***Cyto-Serum Corbière**	27, rue Desrenaudes, Paris.
***Cyto-Sirop**	CABASSON, 183, r. de Rome, Marseille.
Cystostrychnine	27, rue Desrenaudes, Paris.
Cytotropines	FOURNIER Fr., 7, rue Biscornet, Paris.
Cytuline	18, av. Hoche, Paris.

D

Daturasolène	2, pl. du Théâtre-Français, Paris
***Debreynol**	L. BAILLEUL, Mortagne (Orne).
***Décholestrol**	LEDENT, Pharm. Montreuil-sur-Mer (Pas-de-Calais).
Déclonal	SPÉCIA, 21, rue Jean-Goujon, Paris.
***Decorpa**	41, rue de Rome, Paris.
***Delbiase**	8, rue Vivienne, Paris.
Delbosel	id.
***Delcaïne Roques**	36, rue Ste-Croix-de-la-Bretonnerie, Paris.
***Demalgon**	25, bd Latour Maubourg, Paris (VIIe).
Déméteros	163, rue de Flandre, Paris.
***Demorphène**	BIOLABO, 9, bd Malesherbes, Paris.

Denisia Brisson	157, rue Championnet, Paris.
***Denisoline Brisson**	id.
Dentoline	54, av. de La Bourdonnais, Paris.
Dentoryl	3, r. Ch.-Gounod, St-Raphaël.
Dentoxyl	HAUTDIDIER, 37, rue Galilée, Paris.
Dépuratif Berry	Usine du Blosset, Moulins-sur-Yèvre (Cher).
Dépuratif Chauvin	Aubenas (Ardèche).
Dépuratif Dubreuil	172, rue d'Alésia, Paris.
Dépuratif Dumesnil	10, rue du Plâtre, Paris.
Dépuratif Fuba	37, rue des Lois, Toulouse.
Dépuratif Kromelinck	19, rue Drouot, Paris.
Dépuratif Nox	14, rue Demarquay, Paris.
***Dépuratif Rob-Lechaux**	49, rue de Maubeuge, Paris.
Dépuratif Sainta	9, place Municipale, Tulle (Corrèze).
Dépuratif Saint-Michel n° 1 et 2	46, rue des Faures, Bordeaux
Dépurhémo	25 *bis*, quai de la Bibliothèque, Lyon.
***Dépuriode**	ANGELINI, 61, rue de Seine, Paris.
Dépurlaxyl	229, cours Gambetta, Lyon
***Dépurogène**	2, place des Vosges, Paris.
Dépurose	rue des Marchands, Apt (Vaucluse).
Dercusan	Lab. SASSE, 78, bd Beaumarchais, Paris.
***Dermacide Porcher**	35, rue des Blancs-Manteaux, Paris.
Dermadésine	41, rue Saint-Pierre, Caen.
Dermajic	R. MONIMART, 23, rue du Grand-Cerf, Meaux.
Dermal Hanbro	Lab. Central de France, 1, r. de Châteaudun, Rennes.
Dermaline Corbière	27, rue Desrenaudes, Paris.
Dermaline Demeulenaere	KERFYSER, 4, r. Alexandre III Dunkerque.
Dermathorium Rhemda	17, rue Hauteville, Paris.
Dermatyol	L. GODART, Andenne (Belgique).
Derméon	3, rue des Rouairies, Dinan (C.-du-N.).
Dermobel	20 *bis*, rue Gravelotte, Toulouse.
***Dermodulcis**	85, cours Albert-Thomas, Lyon.
***Dermofagine**	15, pl. Godefroy-de-Bouillon, Boulogne-sur-Mer.
Dermogène	10, rue de l'Union, Clichy.
Dermolène	158, Promenade de la Corniche, Marseille.
***Dermoplastol**	10, rue du Plâtre, Paris.
Dermopode	Évreux (Eure).
***Dermoradol**	Établ. LABORADIUM, 33, r. St-Jacques, Paris.

*Dermo-rhinhistol	2, rue Claude-Matrat, Issy-les-Moulineaux, Paris.
Dermoschistol	LECRONIER, Domfront (Orne).
Dermose	rue Porte de Paris, Thouars.
*Dermosplénine	14, rue des Minimes, Paris.
*Dermo-Stalys	64, rue La Boétie, Paris.
Dermosufrol	44, r. de Lagny, Montreuil (Seine).
Dermotyol	Le Naour, Quimperlé (Finistère).
Dermoyse	R. KLEIN, Baccarat (M.-et-M.).
*Désensibilysine	BÉLIÈRES, 19, r. Drouot, Paris.
Desitin	Établ. MERMINOD, 49, r. de Paradis, Paris.
*Détensyl	8, av. Walkanaer, Nice.
Détergine	Dr BOURDEAU, à Parthenay.
Dexogyne	DEXO, 7, r. de la République, Puteaux (Seine).
Dexoplasma	7, r. de la République, Puteaux (Seine).
*Dextrosol	29, rue de Berri, Paris.
*Diabétalim	2, rue de Compiègne, Paris.
*Diabétifuge	21, rue Chaptal, Paris.
*Diabétosan	48, rue d'Alésia, Paris.
Diabétuline	V. CHARRET-TOMASI, St-Just-sur-Loire (Loire).
Diachusine	142, rue de Picpus, Paris. (Voir Vernis à la Diachusine.)
*Diadermine	60, r. E.-Dolet, Malakoff (Seine).
*Diagnothorine	SPÉCIA, 21, rue Jean-Goujon, Paris.
*Dial Ciba	109-113, bd de la Part-Dieu, Lyon.
*Dialine	C. I. P., 128, r. Vieille-du-Temple, Paris.
*Dialyl Brunot	16, rue Boulainvilliers, Paris.
Dialyses Golaz	4, rue Bellart, Paris.
Diapirine	2, pl. des Vosges, Paris.
Diardyscol	86, bd Port-Royal, Paris.
*Diascléral	26, rue Norvins, Paris.
*Diases	Lab. PROGIL, 10, quai de Serin, Lyon.
Diasténine Gremy	14, rue de Clichy, Paris.
*Diastogène	DEHAUSSY, 66, rue Nationale, Lille.
*Diasto-Pepsine Richepin	Lab. Dr TISSOT, 34, bd de Clichy, Paris.
*Diatergol	2 et 2 *bis*, rue de Solférino, Paris.
Diathermie	La Verrerie Scientifique, 12, av. du Maine, Paris.
*Diathès « Métère »	24, bd Jean-Jaurès, Boulogne (Seine).
*Diatonine	2 et 2 *bis*, rue de Solférino, Paris.
*Dicaliode	1, pl. Victor-Hugo, Paris.
*Dicodéine Lafran	8, rue de Prague, Paris.
*Didial Ciba	109-113, bd de la Part-Dieu, Lyon.
*Diéménal	18, rue de Beaune, Paris.

*Diénol	18, rue de Beaune, Paris.
*Digalène Roche	10, rue Crillon, Paris.
*Digastrine	11, rue St-Agricol, Avignon.
Digeryl	33, rue du Bois, Vincennes.
Digestal	CIFENU, Montferrand (P.-de-D.)
Digestif Capmartin	7, rue Charlot, Paris (VIIIe).
Digestif Dal	36, rue de Verdi, Nice.
*Digestif Harvey	101, av. Paul-Doumer, Rueil (S.-et-O.).
Digestif Henry	39, rue Sclessin, Liège.
Digestif Maulin	50, r. de la République, Puteaux.
Digestif Pinel	à Bonnelles (Seine-et-Oise).
*Digestonic	Produits Scientia, 21, r. Chaptal, Paris.
Digestose	BATTUT, à Vatan (Indre).
*Digibaïne Deglaude	15, bd Pasteur, Paris.
*Digicardine	Lab. IMMUNOS, av. des Sources, Nice.
*Digifoline Ciba	109-113, bd de la Part-Dieu, Lyon.
*Digi-Lanatine	8, rue Favart, Paris.
*Digilanide « Sandoz »	20, rue Vernier, Paris.
*Digimialbaïne	8, rue Favart, Paris.
*Digistabiline	P. C. B., 12, rue du Téléphone, Bruxelles.
Digitale Dausse	4, rue Aubriot, Paris.
Digitale Ecalle	98, rue de Sèvres, Paris.
Digitaline Homolle & Quévenne	20, rue Fossés-St-Jacques, Paris.
Digitale Labelonye	21, rue Chaptal, Paris.
*Digitaline du Dr Mialhe	8, rue Favart, Paris.
*Digitaline de Nativelle	27, rue de la Procession, Paris.
*Digitaline Invar	25, bd Beaumarchais, Paris.
Digitalis Purpurea	OPTIMA, Grande-Rue-au-Bois, Bruxelles.
Diiodoforme Taine	9, rue de la Perle, Paris.
*Diiodotyrosine	BYLA, 26, av. de l'Observatoire, Paris.
*Dimétol Vicario	17, bd Haussmann, Paris.
Dimol	Bois-Colombes (Seine).
*Dinitra	5, rue Claude-Decaen, Paris.
*Diocamphine	79, rue de Paris, Saint-Denis (Seine).
Diocol	3, pl. Int. St-Michel, Toulouse.
*Dionine	79, rue de Paris, Saint-Denis (Seine).
*Dionol	FLEURY, Arcachon (Gironde).
*Dioradin	37, r. de la Fédération, Paris.
*Dioséine Prunier	1, quai Aulagnier, Asnières.
*Dipentyl	42, bd Saint-Marcel, Paris.
Dippol	87, rue Denfert-Rochereau, Paris
Dismenine Henry	39, rue Sclessin, Liège.
Disménol	SAUTER, Bellegarde (Ain).
*Dismine Favrot	Lab. H. FERRÉ, 6, r. Dombasle, Paris.
Disolurane	41, av. Joffre, La Garenne-Colombes (Seine).

*Disonyl	ROUSSEL, 97, rue Vaugirard Paris.
Disurol	42, rue des Martyrs, Paris.
Disuryl	23, rue des Moines, Paris.
Ditagel	89, rue du Cherche-Midi, Paris.
Dithioléine	157, rue Championnet, Paris.
Dithioral	145, bd Haussmann, Paris.
Diumnal	TORAUDE, 22, rue de la Sorbonne, Paris.
Diurédausse	4, rue Aubriot, Paris (IVe).
Diuregan	11, square Marie-Louise, Bruxelles.
Diurégine	CHARRET-TOMASI, St-Just-sur-Loire (Loire).
*Diurène	15, rue d'Argenteuil, Paris.
Diuréol	COUDERT, 116, av. Ledru-Rollin, Paris.
*Diuréphédrine	THORAL, Le Mont-Dore (Puy-de-Dôme).
Diurésinol	1, rue des Augustins, Perpignan.
Diurétique Couturieux	18, av. Hoche, Paris.
*Diurétique Gmet	27, fg Montmartre, Paris.
Diurobromine	9, av. Jean-Jaurès, Lyon.
*Diurocalcine Gros	13, pl. Delille, Clermont-Fd.
Diurocalcine iodurée	id.
*Diurocardine	9, av. Jean-Jaurès, Lyon.
*Diurocystine	id.
Di-Uroïodine	45, bd Lafayette, Calais.
Diurotonine	JARMON, 4, pl. de la Gare, Tunis.
Dmégon (Néo)	SPÉCIA, 21, rue Jean-Goujon, Paris.
*Dmelcos	id.
Dmesta (Néo)	id.
Dmetys (Néo)	id.
Doganol	23, rue de Douai, Lille (Nord).
Doliseti	157, rue Championnet, Paris.
*Doloma	29, pl. Bossuet, Dijon.
Dolophos	COLMANT, à Caudry (Nord).
Dolosol	FOIRET, à Montargis (Loiret).
*Dolysine Rochereau	Salbris (L.-et-Ch.).
Domnol	42, rue de l'Abbé-Groult, Paris.
*Donagol	THOMAS, à Péronne (Somme).
Donaline	id.
Dontera	id.
*Do-Sa-No-Sal	42, r. du Mont-Cenis, Paris.
Dosarter	156, rue des Fauvelles, Courbevoie.
Dosotol	54, rue de Paris, Charenton.
*Dosurine (Trousses)	16, rue Charlemagne, Paris.
Doxa	JARMON, 4, pl. de la Gare, Tunis.
Dozéol Deglaude	15, bd Pasteur, Paris.
Dracoline	5, av. Boissier, Nantes.
*Dragécalcion	DUC, 24, avenue Mac-Mahon, Paris.
Dragées Adrian	9 et 11, rue de la Perle, Paris.

Dragées anticatarrhales du Dr E. Duhourcau	6, r. Louis-Blanc, La Garenne-Colombes.
Dragées aux Algues Marines	6, rue Berbisey, Dijon.
***Dragées Benguć**	16, rue Ballu, Paris.
***Dragées Blagny**	Paméla, 85, rue Turbigo, Paris.
Dragées Bondonneau	49, r. de Bitche, Courbevoie.
Dragées Calm	98, rue Jeanne-Maillotte, La Madeleine (Nord).
Dragées Carbonel	15, rue d'Argenteuil, Paris.
Dragées de Charbon Fraudin	4, av. Desfeux, Billancourt (Seine).
Dragées de fer Cognet	43, r. de Saintonge, Paris.
Dragées de fer Rabuteau	COMAR & Cie, 20, rue des Fossés-St-Jacques, Paris.
Dragées gargarisme de Luchon	SAUBA, Montreuil, Paris.
Dragées de Masthophile Annic	Montbron (Charente).
Dragées Demazières	131, rue de Vaugirard, Paris.
Dragées de Prasion	14, rue Eug.-Delacroix, Paris.
Dragées d'iodurine	OPTIMA, Grande-Rue au Bois, Bruxelles.
Dragées Dubourg	43, rue de Saintonge, Paris.
Dragées Efgé	40, av. Secrétan, Paris.
***Dragées Elkin**	DEPRUNEAUX, 18, rue de Beaune, Paris.
***Dragées Gélineau**	MOUSNIER, 28, r. Velpeau, Antony (Seine).
***Dragées ferro-ergotées**	MANNET, Loudun (Vienne).
Dragées Fernel	76, bd Haussmann, Paris.
Dragées Gesta	43, av. de la République, Paris.
Dragées Gmet	27, fg Montmartre, Paris.
Dragées Grimaud	La Courtine (Creuse).
***Dragées Hecquet**	49, bd Port-Royal, Paris.
Dragées hépatiques	OPTIMA, Grande-Rue au Bois, Bruxelles.
Dragées Japat	252, fg St-Martin, Paris.
***Dragées Lebrun toni-cardiaques**	155, bd Magenta, Paris (Xe).
***Dragées Lumeval**	52, bd du Temple, Paris.
Dragées menthol-borax, cocaïne	OPTIMA, Grande-Rue au Bois, Bruxelles.
***Dragées Névrosthéniques « Yse »**	65, rue Louis-Blanc, Paris.
Dragées Northon	CACHAT, Évian-les-Bains (Haute-Savoie).
Dragées Nyrdhal	12, r. de la République, Puteaux.
Dragées Pautauberge	10, r. de Constantinople, Paris.
Dragées Phlébos	229, cours Gambetta, Lyon.
Dragées pulmonaires Giry	49, rue de Metz, Nancy.
Dragées St-André-Mayniel	85, rue Turbigo, Paris.
Dragées Sédo-cardiaques Pélissier	33, av. de Villiers, Paris.

Dragées Séranti	R. St-Maurice, Nanterre (Seine).
Dragées Somedo	à Meudon (Seine-et-Oise).
Dragées Tasch	4, rue d'Illzach, Mulhouse.
Dragées Vityl	72, quai Jemmapes, Paris.
***Dragélines**	260, rue de Rosny, Montreuil (Seine).
Drainobil	62, r. Marengo, Saint-Étienne.
***Drainochol**	95, rue de Vaugirard, Paris (VIe).
Drainosel	73, rue de Balagny, Paris.
***Droséfruits**	Route du Moulleau, Arcachon.
Droserine Merminod	49, rue de Paradis, Paris.
***Dryam-Micrelysat**	42,rue de l'Abbé-Groult, Paris.
***Dryco (Lait sec)**	5, rue Saint-Roch, Paris.
Dryol	42, rue de l'Abbé-Groult, Paris.
Dulcilax	Lab. TINARD, 134, bd Péreire, Paris (XVIIe).
***Dulcrem**	Quiétiéville, par Mézidon (Calvados).
Duodénase	12, rue de Nice, Paris.
Dusart (sirop, solution)	8, rue Vivienne, Paris.
Dymozyl	40, rue des Carmes, Orléans.
Dynabiose	6, rue d'Alsace, Grenoble.
Dynaiode	MILLANT-JUTTEAU, 66, rue d'Hauteville, Paris.
Dynamine Connat	FOLLIET, Rumilly (Hte-Savoie).
Dynamoferol	PIALOUX, 55, rue de Chabrol, Paris.
***Dynasthénine**	MARTIN, Bordeaux-Cenon (Gironde.)
***Dynavone**	42, rue de l'Abbé Groult, Paris.
Dynergyl Féminy	COUDERT, 116, av. Ledru-Rollin, Paris.
Dynos	4, imp. de Béarn, Paris.
***Dynosthène**	CABASSON, 183, r. de Rome, Marseille.
Dyspepsia	15, pl. Godefroy-de-Bouillon, Boulogne-sur-Mer.
***Dyspeptine Hepp**	Le Chesnay (Seine-et-Oise).
Dyspeptol	PATRICE, Vichy.
***Dyspné-Inhal**	38, r. du 11-Novembre, Clermont-Ferrand.
***Dysthène**	47, rue Bokanowski, Asnières.
Dystonine	CHATRON, Plombières (Vosges)
Dysurol	37, rue de Bourgogne, Paris.
Dyuril	15, pl. Godefroy-de-Bouillon, Boulogne-sur-Mer.

E

Eatan	34, rue Vignon, Paris.
***Eau de Charrier**	LAPRUGNE (Allier) et 15, pl. de la Madeleine, Paris.
***Eaux de Châtel-Guyon**	6, square de l'Opéra, Paris.
Eau de Lorraine	OPTIMA, Grande-Rue au Bois, Bruxelles.
Eau d'Enghien	10, rue Caumartin, Paris.
Eau Sova	3, rue Volney, Paris.
Ebanyl	59, rue Nollet, Paris.
Ectobiase Bonnay	112, Grande-Rue, Nogent-sur-Marne (Seine).
***Eczéda**	35, rue des Blancs-Manteaux, Paris.
Eczémacure	121, av. Saint-Ouen, Paris.
Eczémine	33, Grande-Rue, Besançon.
***Eczosec**	35, rue des Blancs-Manteaux, Paris.
***Edistol**	40, rue des Carmes, Orléans.
Edolgine	Vierzon (Cher).
Edo-vaccins	SPÉCIA, 21, rue Jean-Goujon, Paris.
***Edricamphre**	40, rue des Acacias, Paris.
Edulcoral	PATRICE, à Vichy.
***Efryl**	98, rue de Sèvres, Paris.
Égidol	74, rue Blanche, Paris.
Egralene	P. BRISSON & Cie, 157, rue Championnet, Paris.
Eitreb-embrocation	OPTIMA, Grande-Rue au Bois, Bruxelles.
***Ektal**	SEGUIN, 7, r. St-Isaure, Paris, (XVIIIe).
***Ektogan**	12, rue Lamartine, Paris.
***Ektophanol**	19-21, rue Van-Loo, Paris.
***Elastoplaste**	4, rue d'Illzach, Mulhouse.
***Elatine Bouin**	44, rue d'Aguessau, Boulogne-sur-Seine.
***Elbon Ciba**	109-113, bd de la Part-Dieu, Lyon.
Electralgine	Vierzon (Cher).
***Electrargol Clin**	20, r. Fossés-St-Jacques, Paris.
Electraurol Clin	id.
***Electrocuprol**	COMAR & Cie, id.
Electro Hg	COMAR & Cie, id.
Electromanganol	COMAR & Cie, id.
Electromartiol	COMAR & Cie, id.
Electropalladiol	COMAR & Cie, id.
Electro-platinol	COMAR & Cie, id.
Electro-Rhodiol	COMAR & Cie, id.
***Electroséléniurn**	COMAR & Cie, id.

Electro-Vigor	**16, rue de la Tour, Paris.**
Eledon	Soc. NESTLÉ, 6, av. César-Caire, Paris.
Eleodermine	38, rue Soult, Tarbes (H.-P.).
***Elgine Julien**	105, rue de Rennes, Paris.
***Elipol**	DROUET & PLET, Rueil-Malmaison (Seine-et-Oise).
***Elixir Bonjean**	FAURE & DUSSUEL, Aix-les-Bains.
Elixir Bravais	56, bd Ornano, Paris.
Elixir Bryol	97, av. Ledru-Rollin, Paris.
Elixir de Catéchiode	16, rue du Petit-Musc, Paris.
Elixir de Larsa	77, bd de Grenelle, Paris.
Elixir de Pepto-Cardine	5, av. des Tilleuls, Paris.
Elixir dépuratif aux Algues Marines	6, rue Berbisey, Dijon.
***Elixir Déret**	COMAR & Cie, 20, rue des Fossés-St-Jacques, Paris.
Elixir digestif de pepsine Grimault	8, rue Vivienne, Paris.
***Elixir Duchamp**	Lab. DE GRAUWE, La Plaine St-Denis (près Paris).
***Elixir Ducro**	20, pl. des Vosges, Paris.
***Elixir du Dr Mialhe**	8, rue Favart, Paris.
Elixir Duret	12, rue de Nice, Paris.
***Elixir Dussaud**	52, rue de Rome, Marseille.
***Elixir eupeptique Tisy**	GUILLAUMIN & GÉRARD, 12, rue Charles-V, Paris.
Elixir eupnéique Martin Mazade	Saint-Raphaël (Var).
Elixir de fer Kœnig	37, av. Marceau, Paris.
***Elixir ferro ergoté**	MANNET, Loudun (Vienne).
Elixir Fleig	18, r. Ferdinand-Flocon, Paris.
Elixir Gabail	5, rue Lefebvre, Paris.
Elixir Gelm	Dr LALAURIE, Cuxac-d'Aude.
Elixir Glasser	à Turkeim (Haut-Rhin).
Elixir Glover	13, rue des Minimes, Paris.
***Elixir Godfrin**	6, rue de Paris, Joinville-le-Pont.
***Elixir Grez**	49, rue de Maubeuge, Paris.
Elixir hépatique Henry	39, rue Sclessin, Liège.
Elixir Houde	9, rue Dieu, Paris.
***Elixir Hymel**	DUTEIL, 90, av. de St-Ouen, Paris.
Elixir I. A. M.	18, bd de la Liberté, Rennes.
***Elixir iodépuratif Pépin**	116, bd Haussmann, Paris.
Elixir Koff	BEDEIL, Lavelanet (Ariège).
***Elixir Lyctine**	42, rue de l'Abbé-Groult, Paris.
Elixir Mannet à l'Iodure de Potassium	Loudun (Vienne).
Elixir Mannet à l'Iodure de Sodium	Loudun (Vienne).
Elixir Mannet au Salol	Loudun (Vienne).
Elixir Mariani	41, bd Haussmann, Paris.
Elixir Morlas	MOURE, 18, rue Favart, Paris.

Elixir Percy	M. AUBANEL, Pointe-Rouge, Marseille.
Elixir polybromuré Baudry	8, rue Vivienne, Paris.
Elixir polybromuré Yvon	5, rue de la Feuillade, Paris.
***Elixir Rodi**	132, av. Victor-Hugo, Paris.
***Elixir Spark**	19, bd Bonne-Nouvelle, Paris.
***Elixir Spes**	10, imp. Milord, Paris.
Elixir supertonic Stella	Usine du Blosset, Moulins-sur-Yèvre (Cher).
Elixir du Dr Thermes	Produits Dannec'h, 64, rue des Tournelles, Paris.
***Elixir thiogaïacolé Arquevaux**	Étampes (Seine-et-Oise).
Elixir Tonicardiaque Roussel	10, rue Washington, Paris.
Elixir tribromuré Mannet	Loudun (Vienne).
Elixir vermifuge Allvers	DOMERGUE, Agen (L.-et-G.)
Elixir vermifuge Chiarini	Aix-en-Provence.
Elixir Virenque	131, rue Vaugirard, Paris.
Elixir de Virginie Nyrdhal	12, r. de la République, Puteaux.
Elixir Vital Quentin	MOUSNIER, à Sceaux.
Elixir Zidal	11, bd de Strasbourg, Paris.
***Elkin Dragées et Granulés**	DÉPRUNEAUX, 18, rue de Beaune, Paris.
Elzévir Dentition	H. SALLÉ, 4, r. Elzévir, Paris.
Embrocation Richer	45, fg Saint-Denis, Paris.
Embrocation Roche	7, r. L.-Jeannin, La Garenne-Colombes (Seine).
Embrocation Salas	132, rue de Turenne, Paris.
Embrocation Siamoise	M. MARTIN, Cloyes (E.-et-L.).
***Embryol**	32, rue Desrenaudes, Paris (XVIIe).
Embryonine du Dr Barré	HAMEL, 10, pl. Thiers, Le Mans.
Embryotonyl	50, bd de la Marne, La Varenne (Seine).
Emencyl	20, r. H.-Martin, Vanves (Seine).
***Emerson's Bromo-Seltzer**	62, av. Champs-Élysées, Paris.
Emétinol Viel	7, rue Saint-Yves, Rennes.
Emollian	rue Faidherbe, Lille.
***Emgé Lumière**	45, rue Villon, Lyon.
***Emplâtres R. Cavaillès**	29, rue Singer, Paris.
Emplâtre Duret	61, rue de Vaugirard, Paris.
Emulsion Bonnefond	MONTAGU, 49, bd Port-Royal, Paris.
Emulsion Marchais	11, pl. Castellane, Marseille.
***Encytal Cordonnier**	23, rue de Douai, Lille.
***Endocaïne**	9 et 11, r. de la Perle, Paris.
***Endocaïne-Adrianine**	9 et 11, rue de la Perle, Paris.
Endocalcase	74, rue des Jacobins, Amiens.

Endocalcine	3, bd Beaumarchais, Paris.
Endocrisines Fournier	7, rue Biscornet, Paris.
Endodermol	42, av. de Draveil, Vigneux-sur-Seine (S.-et-O.).
***Endo-Ovarina**	25, rue Dagorno, Paris.
***Endopancrine**	48, rue de la Procession, Paris.
***Endothymusine**	id.
Endoxène	37, rue de Bourgogne, Paris.
***Endoxidine**	25, rue Dagorno, Paris.
Energésines	276, rue Lecourbe, Paris.
Energétènes végétaux Byla	26, av. de l'Observatoire, Paris.
Energétyl	33, r. du Bois, Vincennes.
***Energine Iodée de Berck**	21, rue Saint-Leu, Amiens.
***Energine Phosphorée de Berck**	21, rue Saint-Leu, Amiens.
Energinose Dr Fraysse	21, rue de Neuilly, Nanterre.
***Enésol Clin**	20, r. Fossés-St-Jacques, Paris.
Engelurol	22, rue de Vienne, Paris.
***Eniode Lefebvre**	2, rue Duphot, Paris.
Ennego	37, r. de Bourgogne, Paris.
***Eno**	4 *ter*, rue Barbès, Courbevoie.
Entalva	LUMIERE, 45, r. Villon, Lyon.
***Entaseptine**	CH. LAVERGNE, r. de Rome, Cannes (Alpes-Marit.).
Entelactol	24, bd Sébastopol, Paris.
Enteralthine	12, r. Richepanse, Paris.
Entérargol	88, r. St-Dominique, Paris.
***Entéraspirine**	103, rue Saint-Lazare, Paris.
Entéricure	BRISSON, 157, r. Championnet, Paris.
***Enteriode**	39, rue de Clichy, Paris.
Entérisane	112, r. de Gerland, Lyon.
***Entéro-Antigènes**	31, r. des Francs-Bourgeois, Paris.
***Enterobyl Dehaussy**	66, rue Nationale, Lille.
Entérochir	LECLERC, 10, r. Vignon, Paris.
***Entérococcène**	CARRION, 54, r. du Fg St-Honoré, Paris.
***Entérofagos**	8, av. Walkanaer, Nice.
Entéroformine	141, rue de Paris, Angoulême.
Entéroglandex	58, rue de Maubeuge, Paris.
***Entérohépatine**	77, bd de Grenelle, Paris.
***Entéromucine**	37, rue de Bourgogne, Paris.
***Entéropansement**	24, rue de Fécamp, Paris.
Entérorubiase	14, av. Perrichont, Paris.
***Entérosalicyl**	id.
***Entéroseptyl**	78, bd Beaumarchais, Paris.
***Entérovaccin Lumière**	45, rue Villon, Lyon.
***Entéro-Vaclydun**	27, rue Desrenaudes, Paris.
***Entéroxin Leclerc**	10, rue Vignon, Paris.
Entérozinc	JARMON, 4, pl. de la Gare, Tunis.
Entérozone	36, bd Péreire, Paris.
Entérozyme	52, rue Labruyère, Paris.
Entéryl	FALQUE, Besançon.

*Enzypan	ALEXANDRE, 41, r. de Rome, Paris.
*Epanal	47, rue de Bretagne, Paris.
Eparseno	21, rue Jean-Goujon, Paris.
Ephargol	GUY SIMON, 44, rue d'Inkermann, Lille.
*Ephédermine	194, rue de Rivoli, Paris.
*Ephédraféine	id.
*Ephédrampoules	id.
Ephedrargol	99, bd Lafayette, Calais (P.-de-Calais).
*Ephédrasmine	THORAL, Le Mont-Dore (P.-de-D.).
*Ephédrine Béral	194, rue de Rivoli, Paris.
*Ephédrine Houdé	9, rue Dieu, Paris.
Ephédrine Proba	FALVY, 40, rue des Acacias, Paris.
*Ephédrisol	194, rue de Rivoli, Paris.
*Ephédrivaïne	82-84, rue de Belleville, Paris.
*Ephedrocamphre	16, r. Henri-Regnault, Courbevoie (Seine).
*Ephedrocure	82-84, rue de Belleville, Paris.
*Ephédroïdes Béral	194, rue de Rivoli, Paris.
Ephédrol	24, bd J.-Jaurès, Boulogne-sur-Seine.
*Ephédrolénol	24, bd Jean-Jaurès, Boulogne-sur-Seine.
*Ephédrolyptol	id.
*Ephédromel	194, rue de Rivoli, Paris.
*Ephédro-rhinol	20 *bis*, r. Gravelotte, Toulouse.
*Ephéiodine Béral	194, rue de Rivoli, Paris.
*Ephétropine Béral	id.
*Epholéine	40, r. des Acacias, Paris.
*Ephydion	18, bd de la Liberté, Rennes.
*Epicral	LAMBERT, 6, rue de Longchamp, Vichy.
Epidermine	112, rue de Gerland, Lyon.
Epidosine Grémy	14, rue de Clichy, Paris.
Epinesthol	33, rue Vaugirard, Paris.
Epoqualine François	16, c. Gambetta, Lyon.
*Equisétol	59, rue Boissière, Paris.
*Eranol	45, rue de l'Échiquier, Paris.
Eranyl	SANSON, Mer (Loir-et-Cher).
Erbamil	105, bd Malesherbes, Paris.
*Ercerhinol	37, rue de Bourgogne, Paris.
*Ergépatine	St-Just-en-Chaussée (Oise).
*Ergocoline	32, rue de l'Ouest, Paris.
Ergophédrine	CHAUVIN, Aubenas (Ardèche).
*Ergorone	SPÉCIA, 21, rue Jean-Goujon, Paris.
Ergostol Violet	REBOUL, 62, av. de Paris, Villejuif (Seine).
Ergot de seigle Dausse	4, rue Aubriot, Paris.
Ergotine Bonjean	99, rue d'Aboukir, Paris.
Ergotine Lamante	M. PARIS, 1, r. Lassalle, Lyon.
Ergotine Yvon	5, rue Lafcuillade, Paris.
Ergotinine Tanret	10, r. du Com^{t}-Rivière, Paris.

Ergotinine Byla	26, av. de l'Observatoire, Paris.
Erystypticum Roche	10, rue Crillon, Paris.
***Erythéma**	200, Grande-Rue, Maisons-Alfort (Seine).
***Erythra**	5, rue Claude-Decaen, Paris.
Erythraseptol	3, pl. Thiers, Le Raincy.
Erythroluès	LECOQ & FERRAND, 14, r. A.-Briand, Levallois-Perret.
Erséol Prunier	6, rue de la Tacherie, Paris.
Esanofèle Bisleri	25, rue Dagorno, Paris.
Escaïne	14, av. Perrichont, Paris.
***Esculéol**	16, rue Henri-Regnault, Courbevoie.
Eska	76, rue Orfila, Paris.
Essence Algérienne	pl. de l'Entonnoir, Berck-Plage.
Essence Japonaise	MAUGER, 79, rue Legendre, Paris.
Essence Landaise	3, pl. Int. St-Michel, Toulouse.
***Essoforme**	SIMON, 44, r. Inkermann, Lille.
Etain Amicros	177, rue de Courcelles, Paris.
Etainazyl	Lab. HY, 61, av. de Choisy, Paris.
Ether amyvalérianique	G. BRUEL, 36, rue de Paris, Colombes (Seine).
***Ether anesthésique Adrian**	9 et 11, rue de la Perle, Paris.
Ether anesthésique	SPÉCIA, 21, rue Jean-Goujon, Paris.
Ether pour narcose	OPTIMA, Grande-Rue au Bois, Bruxelles.
Ether valérianique Vial	8, rue Vivienne, Paris.
Ethoforme	18, rue de Jouvence, Dijon.
***Ethyl-Pneumine Lersam**	92, bd Murat, Paris.
Etoléase	CHAUVIN, Aubenas (Ardèche).
Etoxal	49, rue Lacépède, Paris.
Eubiol	116, av. Ledru-Rollin, Paris.
Eucalcine	20 *bis*, rue Gravelotte, Toulouse.
Eucalcium	50, bd de Paris, Marseille.
Eucalinhal	98, r. J.-Maillotte, La Madeleine.
Eucalyptéol Antoine	8, rue Vivienne, Paris.
***Eucalyptine Lebrun**	155, boul. Magenta, Paris.
***Euchol**	Bagnoles-de-l'Orne.
Eucortone	SCOTT, fg St-Honoré, Paris.
Eucratol	74, rue de Lourmel, Paris.
***Eudermine**	85, cours Albert-Thomas, Lyon.
Eudermyl	4, imp. de Béarn, Paris.
Eudigérase	112, rue de Gerland, Lyon.
Eudynol	4, rue Désirée, Lyon.
Euférine	20, r. Vieille-du-Temple, Paris.
Eufosfyl	41, av. Joffre, La Garenne-Colombes (Seine).
Eugaline	r. Albert-Ier, Beaumont-sur-Oise.
Eugastrol	Lab. BOUTROY, 8, r. de Passy, Paris.
Eugéine Prunier	6, rue de la Tacherie, Paris.
Euglyma	7, r. des Petits-Carreaux. Paris.

*Eugynol Grandval	12 et 14, rue Féry, Reims.
Eukénol Clément	7, pas. Thionville-Paris.
Eukinase Carrion	54, fg Saint-Honoré, Paris.
*Eumictine Leprince	62, rue de la Tour, Paris.
*Eunéryl	BIOLABO, 9, bd Malesherbes, Paris.
*Euonymine P. Thibault	48, rue d'Alésia, Paris.
Eupatorine	Lab. d'Allopathie générale, Brignais (Rhône).
*Eupaveryl	PACHAUT, 130, bd Haussmann, Paris.
Eupectoral	ARQUEVAUX, Étampes (S.-et-Oise).
*Eupeptique Monavon	14, rue Victor-Hugo, Lyon.
Euphélios	MILLANT-JUTTEAU, 66, r. d'Hauteville, Paris.
*Euphon	1, pl. Victor-Hugo, Paris.
Euphonol Aguettant	36, quai Fulchiron, Lyon.
Euphordol	MILLANT-JUTTEAU, 66, r. d'Hauteville, Paris.
Euphorine, Dr Chaboud	FAURE et DUSSUEL, à Aix-les-Bains.
Euphorol Loudenot	106, av. du Roule, Neuilly-sur-Seine.
*Euphoryl	18, av. Daumesnil, Paris.
Euphrénine Bastia	1, pl. Carnot, Lyon.
Euphysol	22 *bis*, av. de Saint-Cloud, Versailles.
*Euphytose	Lab. MADYL, 14, rue de Miromesnil, Paris.
Euplasmol	VALENTIN, 79, rue de Wazemmes, Lille.
*Euplastyl	13, rue Beudant, Paris.
Eupnéol	THÉVENOT, 21, rue des Roses, Dijon.
*Eupnine Vernade	r. St-Maurice, Nanterre (Seine).
*Eupnogénol	116, av. Berthelot, Vienne (Isère).
*Eupnol	26, r. des Moines, Paris (XVIIe).
Eupnoléine	id.
Eupnophédrol	id.
*Euquinargol	SAUZE, 60, rue Jean-Jaurès, Firminy (Loire).
Eurectol	PERROCHON, 57, rue Origet, Tours.
Eurexine	Dr PETIT, 11, rue des Postes, Angoulême.
Eurhéine	7, pas. Thionville, Paris.
Eurhéose	COUDERT, 116, av. Ledru-Rollin, Paris.
*Eurinase	FLEURY, Arcachon (Gironde).
Euronal	15, rue d'Argenteuil, Paris.
Eurythmine Dethan	11, r. Al.-de-Neuville, Paris.
*Euskine	45, fg Saint-Denis, Paris.
*Eusomnine Bélières	19, rue Drouot, Paris.
Eutectyl	108, rue du Maréchal-Pétain, Vichy.

*Eutensyl Grémy	14, rue de Clichy, Paris.
Eutonon	49, rue Paradis, Paris.
Evaloine	75, bd de Strasbourg, Paris.
*Evatmine Carrion	54, fg Saint-Honoré, Paris.
*Evine	15, bd des Batignolles, Paris (VIIIe).
Evobiline	LAFFORT, Joué-les-Tours (I.-et-L.).
Evolax	27, av. V.-Hugo, Valence (Drôme).
*Evolaxine	Lab. du Dr LAURENT, GÉRARD, 40, rue de Bellechasse, Paris.
*Evonyl	BONTHOUX, Villefranche-sur-Saône.
Excytol	MARTINET, 16, rue du Petit-Musc, Paris.
*Exentérol	DEBAT, 60, rue de Monceau, Paris.
*Exhépa	39, rue Fondaudège, Bordeaux.
*Exobol	12, rue du Chemin-Vert, Villeneuve-la-Garenne (Seine).
Exol Cognet	43, rue de Saintonge, Paris.
Exolysés Eyla	26, av. Observatoire, Paris.
Exonagar	14, rue Demarquay, Paris.
Exonérol	8, rue de Passy, Paris.
Extensoplast	VIGIER, 9, r. de la Gare, Levallois (Seine).
Extrait antiseptique du Dr Wolf	46, rue des Faures, Bordeaux.
Extrait de Bile Lefrancq	Romainville (Seine).
Extrait de céréales Adrian	9 et 11, rue de la Perle, Paris.
*Extrait de Malt Français Déjardin	10, r. Parent-de-Rozan, Paris (XVIe) (Voir Malt).
Extrait de Malt Grütli	139, av. de Verdun, Issy-les-Moulineaux.
Extrait du Dr Rap	29, rue Singer, Paris.
*Extrait Hamyd	GMET, 27, fg Montmartre, Paris.
Extrait Hépatique Lefrancq	Romainville (Seine).
Extraits injectables Choay	48, av. Théophile-Gautier, Paris.
Extrait Juvinium	2, pl. de la Duchesse-Anne, Nantes.
Extraits Moncour	49, av. Victor-Hugo, Boulogne-sur-Seine.
Extraits totaux Choay	48, av. Théophile-Gautier, Paris.
Extrait surrénal Meurice	61, av. Louise, Bruxelles.
Extrait de Yogourth Ilgaz	13, rue Nouvelle, Charenton.

F

Facmine Longuet	34, rue Sedaine, Paris.
***Fanerval**	42, r. Mont-Cenis, Paris.
***Fango Fisch et Cie**	4, rue d'Illzach, Mulhouse.
***Fantine Adoue**	à Pauillac (Gironde).
Fantol	22, r. de l'Arsenal, Angoulême (Charente).
Fantyl Manseau	à Margaux (Gironde).
Farine alimentaire Suckine	12, av. Steph.-Mallarmé, Paris, et 16, r. Berthelot, Le Havre.
Farine de malt Heudebert	85, r. de Saint-Germain, Nanterre.
***Farine de Soja «Soyolk»**	7, av. Marceau, Paris.
Farine lactée diastasée Salvy	4, rue Lambrechts, Courbevoie.
Farine lactée Heudebert	85, r. de St-Germain, Nanterre.
Farine lactée Larousse	99, Cours Balguerie, Bordeaux.
Farine lactée Nestlé	6, av. Portalis, Paris.
Farine maltée Vial	8, rue Vivienne, Paris.
***Farine Mont-Blanc**	Rumilly (Haute-Savoie).
Farines Benedictus	74, rue Lamarck, Paris.
Farines de céréales : légumes et fruits	BLOCH, Tomblaine, près Nancy (M.-et-M.).
***Farines de régime Bloch**	à Tomblaine près Nancy.
Farines Favrichon	St-Symphorien-de-Lay (Loire).
Farines Maltées Favrichon	St-Symphorien-de-Lay (Loire).
Farines Maltées Jamme	47, rue Miromesnil, Paris.
Farines Nutricia	142, r. Fransman, Bruxelles.
Farré-Cure	29, rue Mogador, Paris.
Febrifuge Couturieux	18, av. Hoche, Paris.
Fébrifuge	MOLIÈRE, à Constantine.
Fébril	67, rue de Paris, Charenton-le-Pont (Seine).
Fébriline	4, fg Stanislas, Nancy.
***Fébrosérum Kylna**	57, rue du Cherche-Midi, Paris.
***Féculyse Heudebert**	85, r. Saint-Germain, Nanterre (Seine).
***Félamine Sandoz**	20, rue Vernier, Paris.
Félargent	21, rue Jean-Goujon, Paris.
Félicol	10, rue Vignon, Paris.
***Félisedine**	18, bd de la Liberté, Rennes.
Félosine	47, rue Bokanowski, Asnières (Seine).
Felsol	pl. Homme-de-Fer, Strasbourg.
Féminadène	120, rue Lecourbe, Paris.

Feminoglandol	156, r. des Fauvelles, Courbevoie.
Féminose	7, rue Coq-Héron, Paris.
***Fénucalcium**	191, fg St-Antoine, Paris.
***Fénucine**	pl. du Châtelet, Orléans.
***Fenugrène**	2, pl. des Vosges, Paris.
***Fénurobur**	ABARNOU, 72, av. Thiers, Le Mans.
Fer Amicros	177, r. de Courcelles, Paris.
***Férandrine Vitalis**	38, bd de Charonne, Paris.
Fer-Arsenic	AUCHER, La Ferté-Macé (Orne).
Férarsényl	7, r. Guillaume-Budé, Montgeron.
Fer-Basma	PALC, Messigny (Côte-d'Or).
***Fer Bravais**	Lab. de GRAUWE, La Plaine Saint-Denis (près Paris).
Fer Girard	8, rue Vivienne, Paris.
Fer Henry	39, rue Sclessin, Liège.
Fer injectable Roussel	MOUSNIER, 28, r. Velpeau, Antony (Seine).
***Fer intraveineux Fraisse**	8, rue Jasmin, Paris.
Fériode Byla	26, av. l'Observatoire, Paris.
Fer-ion	18, av. Hoche, Paris.
Fer Jaquemaire	à Villefranche (Rhône).
***Fer Larcade**	23, rue Beautreillis, Paris.
Fer Leras	8, rue Vivienne, Paris.
Fer Manganèse Amicros	177, r. de Courcelles, Paris.
Fermentérol Milan	15, rue d'Argenteuil, Paris.
Fermentéryl	40, rue des Acacias, Paris.
Ferment Boss	Lab. G. CESAR & B. BOSS, Besançon (Doubs).
Ferment lactique Van Lier	30, r. St-Jacques, Namur (Belgique).
Ferment pur de raisins	Lab. G. CÉSAR & B. BOSS, 10, rue de la Viotte, Besançon (Doubs).
***Ferment pur de raisin Jacquemin**	à Malzéville-Nancy (M.-et-M.).
Ferment pur de raisin Médicoferment	10, rue de la Viotte, Besançon.
Ferments immuno-lactiques	8, av. des Sources, Nice.
***Ferments lactiques Fabre**	33, r. de la Haie-Coq, Aubervilliers (Seine).
Ferments organiques Zévon	COIRRE, 5, bd Montparnasse, Paris.
***Férogyl**	3, bd Beaumarchais, Paris.
***Fer-Ovarine Vitalis**	38, bd de Charonne, Paris
***Feroxal Buisson**	98, rue de Sèvres, Paris.
Fer Quévenne	26, rue Petit, Saint-Denis.
Fer Rabuteau	20, r. Fossés-St-Jacques, Paris.
Ferrocalbiose	ROUSSY, Viroflay (S.-et-O.).
Ferrocalcine	GUÉRIN, Meulan (S.-et-O.).
Ferrocalcose	71, rue du Fort, Aubervilliers.

*Ferrocodile et Ferricodile Leprince	62, rue de la Tour, Paris.
Ferrocol	132, rue de Turenne, Paris.
Ferrogyl	3, bd Beaumarchais, Paris.
Ferroneurol	TERMES, à Miramont-de-Guyenne (Lot-et-G.).
Ferropeptone	17, rue Cadet, Paris.
*Ferrophytine Ciba	109-113, bd de la Part-Dieu, Lyon.
Ferroplasma	VIVIEN, 6, r. Abbeville, Paris.
*Ferroxyline	26, Gde-rue-St-Clair, Lyon.
Ferrygène Carrau	34, bd de Clichy, Paris.
*Ferydal	ROY, 29, av. Charras, Clermont-Ferrand.
Fibrinine	37, r. de Bourgogne, Paris.
Fibrogénine	Lab. HYGIODONTIS, Croissy-sur-Seine (Seine-et-Oise).
Ficabyl	20, rue du fg Saint-Honoré, Paris.
Fidulax Warin	4, chaussée de la Muette, Paris.
Figadol Vivien	62, rue du Cardinal-Lemoine, Paris.
Filhosa	133, rue Lecourbe, Paris.
Filtrat Inosepta	60, rue de Monceau, Paris.
*Fixase	PARET, 22, rue Guibal, Marseille.
*Fixase Irradiée	id.
Fixine Grémy	34, rue Sedaine, Paris.
Fixocalcine	
Fixococcine Corbière	27, rue Desrenaudes, Paris.
Fixogène Loudenot	106, av. du Roule, Neuilly-sur-Seine.
*Fixophos	151, rue de Charenton, Paris.
*Flavurol	STÉNÉ, 2, pl. des Vosges. Paris.
*Flétase	SPÉCIA, 21, rue Jean-Goujon, Paris.
*Flétobiol	DARRASSE, 13, rue Pavée, Paris.
Flocons d'avoine Nutricia	142, rue Fransman, Bruxelles.
Floravène	MORTIER & Cie, Bordeaux.
Floréases	20, fg Poissonnière, Paris.
Florhamélis	CAVY, à Montluçon (Allier).
Florhépatine	45, fg Saint-Denis, Paris.
Florisana	26, av. des Klauwaerts, Bruxelles.
*Florisédyl	42, bd Saint-Marcel, Paris.
Florosine	BADEL, 58-60, r. des Moulins, Valence (Drôme).
*Fludiose	TÉTARD, à Beauvais.
Fluène	LANDRIN, 12, r. de la République, Puteaux.
Fluenzyl	1, pl. Victor-Hugo, Paris.
*Fluérase	FOUCHERE, Rive-de-Gier (Loire).
Fluidbos	24, cours Lafayette, Lyon.
Fluidostérol	71, av. de Clamart, Issy-les-Moulineaux (Seine).

*Fluobyl	38, bd Bourdon, Neuilly-Paris.
Fluocholine	50, rue de Turenne, Paris.
*Fluodyle	10, rue Pierre-Ducreux, Paris.
Fluoformol Gonin	60, rue Saussure, Paris.
Fluoganèse	46, rue de Rome, Marseille.
*Fluokol	LAFFORT, Joué-les-Tours (I.-et-L.).
Fluol	43, av. Kléber, Paris.
Fluoram	17, rue du Bouloi, Paris.
Fluor. dia	50, rue de Lille, Tourcoing.
*Fluosalyl	BEAUGOURDON, 43, av. Kléber, Paris.
Flusan	132, rue de Turenne, Paris.
*Fluveinose Mauchant	22, bd Circulaire d'Épinay, Gennevilliers (Seine).
*Fluvia	7, av. Marceau, Paris.
Fluxhémo	112, rue de Gerland, Lyon.
*Fluxine (gouttes)	J. BONTHOUX, Villefranche-sur-Saône.
Fœnugol	88, rue Duhesme, Paris.
Foie - Endocrisines Fournier	7, rue Biscornet, Paris.
*Fokienyl	94, rue Pasteur, Fontenay-sous-Bois (Seine).
*Foliavène	STELVIA, 59, rue Boissière, Paris.
*Follestrine	GRÉMY, 14, r. de Clichy, Paris.
*Follicormone buccale	HINGLAIS, 30, rue de Miromesnil, Paris.
*Folliculine Choay	48, av. Théophile-Gautier, Paris.
*Folliculine Crinex	1, av. du Dr Lannelongue, Paris.
*Folliculine cristallisée Roussel	89, rue du Cherche-Midi, Paris.
*Follilobine	FRAYSSE, 21, rue de Neuilly, Nanterre.
Folliovarine Laleuf	51, r. Nicolo, Paris (XVIe).
*Fondants de Soufre Dausse	4, rue Aubriot, Paris (IVe).
*Fondant Iodotanique Dausse	DAUSSE, 4, rue Aubriot, Paris
Forcéase	GILBERT, 6, r. du Laos, Paris.
*Forcival	13, av. de Ségur, Paris.
Fordynol	13, rue du Général-Foy, Saint-Étienne.
*Foriod	SPÉCIA, 21, rue Jean-Goujon, Paris.
Formadermine	SPÉCIA, 21, rue Jean-Goujon, Paris.
Formagol Bouty	3, rue Dunkerque, Paris.
Formétine	OPTIMA, Gde-Rue au Bois, Bruxelles.
Formine Adrian	9, rue de la Perle, Paris.
Formint	MERMINOD, 49, rue de Paradis, Paris.
Formitrol Wander	151 *bis*, rue de Joinville, Champigny.

***Formobenzyl**	DEHAUSSY, 66, rue Nationale, Lille.
***Formocarbine**	TÉTARD, à Beauvais.
***Formocarbos**	MILLET, à Rambouillet.
***Formocholine**	ADLER, 36, rue des Francs-Bourgeois, Paris.
Formocitrine	37, av. Jules-Coutant, Ivry-sur-Seine.
Formocitrol	2, pl. Notre-Dame, Grenoble.
Formogastrine	21, r. Alsace-Lorraine, Lyon.
Formoline	rue de la Loge, Montpellier.
Formojectine	112, rue de Gerland, Lyon.
Formo-Vaccins	LUCINIA, 154 *bis*, rue Breteuil, Marseille.
***Formule Jacquemaire 60**	Villefranche (Rhône).
Formyl	23, r. Valéry-Meunier, Pau.
***Fornose**	Lab. CHAVIALLE, 70, Gde-Rue, Sèvres (S.-et-O.).
Fortal	Lab. SÉVIGNÉ, 76, rue des Rondeaux, Paris.
Fortiane	BONNAFÉ, Milhau (Aveyron).
***Fortossan Ciba**	109-113, bd de la Part-Dieu, Lyon.
Forvital	BRICHARD & FILS, Bar-le-Duc (Meuse).
***Forxol**	BAILLY, 15-17, rue de Rome, Paris.
Foscal Serono	25, rue Dagorno, Paris.
***Fosfomagnyl**	12, rue de Castiglione, Paris.
***Fosfoxyl Carron**	69, rue de St-Cloud, Clamart (Seine).
Fostrychnol Chantereau	8, r. de Constantinople, Paris.
***Fosyls Carron**	69, r. St-Cloud, Clamart (Seine).
***Francalcium**	3, rue Saint-Roch, Paris.
***Francoplaste Kraus**	37, r. Godot-de-Mauroy, Paris.
Frangoléine	à Aigurande (Indre).
Frangulose Flach	6, rue de la Cossonnerie, Paris.
***Freinix**	98, rue de Sèvres, Paris.
Freinolutéine	2, rue des Deux-Ponts, Paris.
***Freinospasmyl Leprince**	62, rue de la Tour, Paris.
***Frenasma**	71, rue Saint-Blaise, Paris.
Frêne Gmet	27, fg Montmartre, Paris.
***Frenovex**	1, av. du Dr Lannelongue, Paris.
Frey	12, rue Montmartre, Dijon (Côte-d'Or).
Frialine Grémy	14, rue de Clichy, Paris.
Fructines Vichy	1 et 3, r. Lafloque, Vichy.
***Frugeolines Vichy**	1 et 3, rue Lafloque, Vichy.
Fruits de Régime Tilloy	J. MIDY, 41, av. Joffre, La Garenne (Seine).
Fucobiline Prothière	55, rue Auguste-Comte, Lyon.
Fucodinitrol	12, rue de la Boule-Rouge, Paris.
***Fucoglycine**	11, rue Milton, Paris.

Fucoiodine	132, rue de Turenne, Paris.
Fucophosphine	COUGET, à Olonzac (Hérault).
***Fucosine Prothière**	55, rue Auguste-Comte, Lyon.
Fuculose	223, rue Saint-Martin, Paris.
***Fucus Gmet**	27, fg Montmartre, Paris.
***Fucusol**	2, pl. des Vosges, Paris.
Fulcodinitrol	FOURMENT, 12, r. de la Boule-Rouge, Paris (IXe).
***Fumar du Dr Fournier**	Saint-Sever (Landes).
Fumigalène	CLÉMET, 5 et 7, r. du Marché, Blaye (Gironde).
Fumigator Gonin	60, rue Saussure, Paris.
Furcol	47, r. Carnot, Versailles (Seine-et-Oise).
Furonculase	24, av. Mathurin-Moreau, Paris.
Furonculine	COUGET, à Olonzac (Hérault).
Furol	5, r. Chauveau-Lagarde, Paris.
Furoplast	VIGIER, 9, r. de la Gare, Levallois (Seine).
Furosyl	156 r. des Fauvelles, Courbevoie.
Fusol	154 *bis*, r. de Breteuil, Marseille.

G

Gabiol	Sté française d'Extension Bio Chimique, Saint-Quentin.
Gadéïnol	6, bd Arago, Paris.
Gadilène Vasseur	114, r. Faidherbe, Boulogne-sur-Mer.
Gadiodine Labesse	38, rue des Lices, Angers.
***Gaduamine**	RENARD, 35, rue de Paris, Clichy (Seine).
***Gaduase**	Lab. SERVIER, 25, r. E.-Vignat, Orléans.
Gaduine algovitinée	P. FONTANIER, Moulins-sur-Yèvre (Cher).
Gaïacalcine Latour	16, r. du Petit-Musc, Paris.
***Gaïacamphre**	PLAGNOL, 18, rue Maréchal-Foch, Versailles.
Gaïcanthine	133, rue Lecourbe, Paris (XVe).
Gaïacodil Godard	13, rue Chernovitz, Paris.
Gaïacol phosphaté Pautauberge	165, r. Saint-Denis, Courbevoie.
Gaïacomalt	U. C. E. P., 5, rue Labroque Strasbourg.
Gaïacophosphal Clin	20, rue des Fossés-St-Jacques, Paris.
Gaïarsénan Ducatte	191, rue Saint-Honoré, Paris
Gaïarsol Bouty	3, rue de Dunkerque, Paris.

*Galabactéine	154 *bis*, rue Breteuil, Marseille.
Galactésia	AXAREL, 15, rue Catulienne, Saint-Denis.
Galactina	68, rue Phalsbourg, Le Havre.
Galactogènes Jolivet	140, fg Saint-Honoré, Paris.
*Galactogil	PROGIL, 6, rue du Pont, Ris-Orangis (Seine-et-Oise).
Galactose	30, rue des Francs-Bourgeois, Paris.
Galazène	15, quai Bourbon, Paris.
*Galform	20, rue Dumont-d'Urville, Paris (XVIe).
Galliasec	CH. GERVAIS, 11, rue de Prony, Paris.
Galliodine	71, rue Sainte-Anne, Paris.
*Gamméol	42, rue Émile-Deschanel, Courbevoie.
*Gamétoxyl	SFEAT, 15, rue Catulienne, Saint-Denis.
Gamostyl	156, r. des Fauvelles, Courbevoie.
*Ganderma	42, rue Émile-Deschanel, Courbevoie.
Gangliosaa	2, allées Spach, Strasbourg.
*Gardenal	SPÉCIA, 21, rue Jean-Goujon, Paris.
*Garéphédrine	THORAL, Le Mont-Dore.
Gargarinal	Usine du Blosset, Moulins-sur-Yèvre (Cher).
*Gargarisme du Mont-Dore	SOULAS, Surgères (Ch.-Inf.).
Gargyl	CHEMINEAU, à Vouvray (I.-et-L.).
Garsedol	SIMON, 44, r. Inkermann, Lille.
Gasmanyl	Sté Protectas, Chef-Boutonne (Deux-Sèvres).
*Gasmar Legendre	Houilles (Seine-et-Oise).
*Gastéose	14, rue Demarquay, Paris.
Gasterinase	77, bd de Grenelle, Paris.
Gastérine Frémont	à Vichy (Allier).
Gastérodyne	137, fg St-Antoine, Paris (IIe).
Gastérol	37, rue Galilée, Paris.
Gastérophiline	rue Balainvilliers, Clermont-Fd.
*Gastiase	14, rue Demarquay, Paris.
Gasto-Entérol	41, av. Joffre, La Garenne-Colombes (Seine).
*Gastrépatine	Lab. B. C. L., 29, fg de Bourgogne, Orléans.
*Gastrhéma	71, r. Saint-Blaise, Paris (XXe).
Gastrhépase	CELLIER, Saint-Uzé (Drôme).
Gastria	MIRATON, Châtel-Guyon, (Puy-de-Dôme).
*Gastricine du Dr Duhourcau	6, rue Louis-Blanc, La Garenne-Colombes (Seine).
Gastrisodyl	27, av. V.-Hugo, Valence (Drôme).
Gastrobiase	2, pl. des Vosges, Paris.
*Gastrocalcine	17, rue Cadet, Paris.
Gastrocalmine	178, rue Montmartre, Paris.

*Gastrocaol	BENDERITTER, à Vendôme (Loir-et-Cher).
*Gastrocarbone	Saint-Louis (B.-du-Rhône).
*Gastroclean	ADLER, 36, rue des Francs-Bourgeois, Paris.
Gastrocolase	14, av. Perrichont, Paris.
Gastrodium	51, r. de Paris, Pierrefitte (Seine).
Gastrolués	15, rue Catulienne, Saint-Denis.
*Gastronaldine	58, rue de Maubeuge, Paris.
*Gastropansement	Dr ZIZINE, 24-26, r. de Fécamp, Paris.
*Gastropeptyl	40, rue des Acacias, Paris.
Gastrophiline	53, bd de Verdun, Fontenay-sous-Bois.
Gastrosalvine	P. FONTANIER, Moulins-sur-Yèvre (Cher).
Gastrosédase	41, rue de Rome, Paris.
Gastrosel	83, rue Mouffetard, Paris.
*Gastro-Sodine	21, rue Violet, Paris.
Gastrosic Léo	11, sq. Marie-Louise, Bruxelles.
Gastrosthénol	29, av. d'Orléans, Paris.
Gastrotherib	LA BIOTHÉRAPIE, 5, r. Paul-Barruel, Paris.
*Gastrozymase Bouty	3, r. de Dunkerque, Paris.
*Gastruth	42, bd Saint-Marcel, Paris.
Gastryl	108, r. Maréchal-Pétain, Vichy.
Gatercodéine	DOMERGUE, Agen (L.-et-G.).
*Gatran	LECOCQ et FERRAND, 14, r. A.-Briand, Levallois-Perret.
*Gaurol	30, r. Armand-Sylvestre, Courbevoie.
Gayacolchine	40, rue Bienfaisance, Paris.
Gaze Anadhère	CAVAILLES, 29, rue Singer, Paris.
Gaze Néolée	115, r. N.-D. des Champs, Paris.
Gelagar	S. G. I. P., 73, rue Gal-Sarrail, Le Havre.
Gelax	33, rue du Bois, Vincennes.
Gelchol	56, rue Beaubourg, Paris.
Gelciver	49, rue Maleret, Bordeaux.
Gelée antidiarrhéique Lumière	45, rue Villon, Lyon.
Gelées Vaccins Goldenberg	IVAGO, 17, rue de Provence, Paris.
Gélicrème Dumesnil	10, rue du Plâtre, Paris.
Géliderm	Sté Protectas, Chef-Boutonne (Deux-Sèvres).
*Gélobarine	SPÉCIA, 21, rue Jean-Goujon, Paris.
Géloboldine	4, imp. de Béarn, Paris.
Gélocalcase	8, rue Vivienne, Paris.
Gélocalcine	121, av. de Saint-Ouen, Paris.
Gelodelbiase	8, rue Vivienne, Paris.
*Gélogastrine	LICARDY, 38, bd Bourdon, Neuilly-sur-Seine.
Gelok	LEURQUIN, 50-52, rue Pierre-Legrand, Lille.

Gélo-Pansement Byla	26, av. Observatoire, Paris.
Gélo-Pansements gastro-intestinaux	8, av. de Grammont, Tours.
***Gélor**	63, rue Faisanderie, Paris.
Gélo-Son	35, rue Cler, Paris.
***Gélotanin**	Lab. CHOAY, 48, av. Théophile-Gautier, Paris.
Gélotube 29	49, rue de Bitche, Courbevoie (Seine).
Gelsémium Dausse	4, rue Aubriot, Paris (IVe).
***Génacide**	MONTAGU, 49, bd Port-Royal, Paris.
Génaldyl	COSPHA, 76, rue des Jacobins, Amiens.
***Génatropine**	4, pl. des Vosges, Paris.
Gencigel	Lab. FAGEX, 13, rue Mélingue, Paris.
***Génécarmine**	33, Grande-Rue, Besançon.
Génergosine	41, av. Joffre, La Garenne-Colombes (Seine).
***Génésérine**	Lab. AMIDO, 4, pl. des Vosges, Paris.
Genêt Gmet	27, fg Montmartre, Paris.
***Genhyoscyamine**	4, pl. des Vosges, Paris.
***Génisténal**	20, rue des Fossés-Saint-Jacques, Paris.
Génocurol	10, rue Maubeuge, Paris.
Génolactine	3, bd Courcelles, Paris.
***Génomorphine**	4, pl. des Vosges, Paris.
***Génoscopolamine**	id.
***Genosthéniques**	id.
***Génostrychnine**	id.
Genovital	3, rue Dulong, Paris.
Génox	82-84, rue de Belleville, Paris.
***Géo-baryum**	Savigny-sur-Orge (S.-et-O.).
Géodyl	J. ROBERT, 39, rue de Bourgogne, Paris.
Géraldine	121, av. de St-Ouen, Paris.
***Geranine**	11, rue Georges, La Garenne-Colombes (Seine).
Geraseptol	60, r. E.-Dolet, Malakoff (Seine).
Gérasol Cimon	34, bd de Clichy, Paris.
Gercecure	rue Balainvilliers, Clermont-Fd.
Gercéol	154 *bis*, rue de Breteuil, Marseille.
Gercérine Eon	EON, 3, rue des Rouairies, Dinan (C.-du.-N.).
Gerdabyl	GERDA, 163, bd Croix-Rousse, Lyon.
Germex 42	85, rue du Canal, Roanne.
Germocalcine	29, rue de Metz, Toulouse.
Germoclasine	7, rue Guillaume-Budé, Montgeron.
Germolysine	2, Grande-Rue, Enghien (S.-et-O.).
***Germose**	LEBEAULT, BÉSINS & Cie, 5, r. Bourg-l'Abbé, Paris.

Germosine Lumière	45, rue Villon, Lyon.
Germyl	9, rue Petitot, Dijon.
Gérol Testart	Chalais (Charente).
Gesto Serum	Sté d'Élevage et Produits biologiques, Saint-Philibert (Côte-d'Or).
Girasiol Dumesnil	10, rue du Plâtre, Paris.
Givrinol	14, rue d'Auge, Caen.
***Glandex phoscalcique**	58, rue de Maubeuge, Paris.
***Glandimbine Lafran**	8, rue de Prague, Paris.
***Glandocalcyl**	40, r. Claire-Paulhac, Toulouse
Glandophile	15, r. Martel, Paris.
Glandovital	id.
Glaucotitane	16, rue de la Tour, Paris.
Glaucurol	74, rue Blanche, Paris.
Glaukosan Levogyre	59, r. de Charenton, Paris.
Glaxo	RISSA, 46, rue Claude-Lorrain, Lille.
***Gléfina**	348, rue Saint-Honoré, Paris.
***Glésol**	18, av. Hoche, Paris.
Globabyl	KERFYSER, r. Alexandre-III, Dunkerque.
Globépal	BOUTY, 3, rue de Dunkerque, Paris.
***Globexine**	SCIENTIA, 21, r. Chaptal, Paris.
Globugénol	Lab. COMTOS, Fesches-le-Châtel (Doubs).
Globular	1, place Daveil, Marseille.
Globules Hébert	à Saint-Lô (Manche).
***Globules Fumouze**	78, fg Saint-Denis, Paris.
Globules Laincar	LANCOSME, 71, av. Victor-Emmanuel-III, Paris.
***Globules Romon**	MONAL & Cie, 13, av. de Ségur, Paris.
Globules Secrétan	J. LOGEAIS, 71, av. de Clamart, Issy-les-Moulineaux (Seine).
***Gloma** (Malt Wander)	151 *bis*, rte de Joinville, Champigny (Seine).
***Glottyl**	20, rue du Lacs, Paris.
***Gloxines**	6 *bis*, rue Campagne-Première Paris.
Glucalcium R. X.	ROUX, 58, rue de Maubeuge, Paris.
Gluchol	56, rue Beaubourg, Paris.
Glucochaux	69, av. de Bonneuil, St-Maur (Seine).
Glucoflavine	route Nationale, Wattignies (Nord).
***Glucolactol**	BAILLY, 15, r. de Rome, Paris.
Gluconate de calcium Sandoz	SANDOZ, 20, r. Vernier, Paris.
Gluconyl	7, r. de la Montagne Ste-Geneviève, Paris.
Gluphosol	5, rue Lefebvre, Paris.
Glutaspirine	MERMINOD, 49, r. de Paradis, Paris.

Glutéokina	MAZURE, 3, r. de Vouillé, Paris.
Glutinettes d'Aspirine	14, rue des Pyramides, Paris.
Glutiposalyl	24, r. Paul-Bert, Paris.
Glutisalyl	id.
***Gluti-Santal**	TORAUDE, 22, rue de la Sorbonne, Paris.
Glycalcion	21, rue Feydeau, Paris.
***Glycarsol**	10, square de Châtillon, Paris (XIVe).
Glycérine créosotée phosphatée Catillon	3, bd Saint-Martin, Paris.
Glycéro-bromurine	OPTIMA, Grande-Rue au Bois, Bruxelles.
***Glycéro Gloma**	151 *bis*, r. Joinville, Champigny (Seine).
Glycéro-iodurine	OPTIMA, Grande-Rue au Bois, Bruxelles.
***Glycérolive**	5, rue Mézelle, Tarare (Rhône).
Glycérométylarsénié	6, rue Dombasle, Paris.
Glycéro-ovarine	OPTIMA, Grande-Rue au Bois, Bruxelles.
***Glycérophosphate Dalloz**	13, bd de la Chapelle, Paris.
Glycérophosphates Le Perdriel	11, rue Milton, Paris.
Glycérophosphates de chaux granulé Girard	48, rue d'Alésia, Paris.
Glycérophosphates effervescents	LE PERDRIEL, 11, rue Milton, Paris.
Glycérophosphates Freyssinge	6, rue Abel, Paris.
Glycérophosphates Jacquemaire	à Villefranche (Rhône).
***Glycérophosphates Robin**	13, rue de Poissy, Paris.
Glycérorésinol	16, rue de la Tour, Paris.
Glycérotérébenthine	id.
Glycéro-Thyroïdine	OPTIMA, Grande-Rue au Bois, Bruxelles.
Glycéro-Tribromurine	id.
***Glycobyl**	4, pl. des Vosges, Paris.
***Glycocarpine**	DALIN, 49 q. St-Vincent, Lyon.
Glycogène	8, rue Vivienne, Paris.
Glycogène Clin	20, rue des Fossés-St-Jacques, Paris.
Glycojasol	19, rue Ferdinand-Duval, Paris.
***Glyco-lactimase**	18, av. Hoche, Paris.
***Glyco. M.**	3, av. Lowendal, Paris.
Glyco-phénique du Dr Déclat	6, rue de la Tacherie, Paris.
Glycophosphates granulés Astier	42, rue Docteur-Blanche, Paris.
***Glyco-Thymoline**	5 *bis*, r. des Haudriettes, Paris.
***Glyctone phosphatée Charrière**	ARQUEVAUX, à Étampes (Seine-et-Oise).
***Glykolaine Robin**	13, rue de Poissy, Paris.

Glyphospher	56, Chemin de Combe-Blanche, Lyon.
***Gmet (Extraits)**	27, fg Montmartre, Paris.
Gobérol	CHARMAISON, 26, av. de Royat, Clermont-Ferrand.
***Gobillettes Hypnos**	Chabeuil (Drôme).
Golarsyl Meurice	61, av. Louise, Bruxelles.
***Gomenol**	48, r. des Petites-Écuries, Paris.
Gometer	ROBERT & CARRIÈRE, 37, r. de Bourgogne, Paris.
Gometyl	id.
Gomhydrine	82-84, r. de Belleville, Paris.
***Gonacrine**	SPÉCIA, 21, rue Jean-Goujon, Paris.
***Gonagone**	CARRION, 54, fg St-Honoré, Paris.
***Gonarthri Vaclydun**	27, rue Desrenaudes, Paris.
Gonéine (Caspules)	A. GUILLAUMIN, 13, rue Cherche-Midi, Paris.
Gonocure	SAUBA, Montreuil.
***Gono-Vaclydun**	27, rue Desrenaudes, Paris.
Gonoyatrène	26, rue Vauquelin, Paris.
Gonurol A et B	20 *bis*, rue Gravelotte, Toulouse.
Gorgéine	FOIRET, à Montargis (Loiret).
Gorgex	33, Grande-Rue, Besançon.
***Gosiérine Dalloz**	13, bd la Chapelle, Paris.
Gossyl	4, imp. de Béarn, Paris.
***Gossypiol Maurin**	Lab. JAMMES DE GOLBERY, 17, r. de la Glacière, à la Garenne-Colombes (Seine).
Goudrinhal	98, r. J.-Maillotte, La Madeleine.
***Goudroline**	POINTET & GIRARD, 30, r. des Francs-Bourgeois, Paris.
Goudron Le Beuf	11, rue Milton, Paris.
Goudron Freyssinge	6, rue Abel, Paris.
Gouttes amères de Baumé	Dr GIGON, 25, bd Beaumarchais, Paris.
Gouttes antiasthmatiques du Dr Hallay	36, rue Eug.-Carrière, Paris.
Gouttes antirhumatismales du Dr Hallay	36, rue Eug.-Carrière, Paris.
Gouttes antirhumatismales Wagner	107, av. de la Reine, Boulogne-sur-Seine.
***Gouttes Antispasmodiques Adol**	78, Cours de la Liberté, Lyon.
Gouttes Antispasmodiques Dausse	4, rue Aubriot, Paris (IVe).
Gouttes Arsénosténiques Dausse	4, rue Aubriot, Paris (IVe).
***Gouttes Blagny**	85, rue Turbigo, Paris.
***Gouttes Bronchophiles André**	58-60, r. des Moulins, Valence (Drôme).
Gouttes calciques Zanit	3, pl. Intérieure St-Michel, Toulouse.
Gouttes Chauvin à l'Audisclérocurine	Aubenas (Ardèche).

Gouttes dépuratives Fubá	37, rue des Lois, Toulouse.
Gouttes Efgé	40, av. Secrétan, Paris.
***Gouttes Eryl**	102, rue Vincent, Marseille.
Gouttes Esurine	Dr R. PETIT, Angoulême.
Gouttes Gydé	4, Cours Tolstoï, Lyon.
***Gouttes Fluvia**	7, av. Marceau, Paris.
Gouttes halogènes du Dr Bern	3, pl. Intérieure Saint-Michel, Toulouse.
Gouttes Him	37, rue de Bourgogne, Paris.
***Gouttes hypotensives Fraisse**	FRAISSE, 8, rue Jasmin, Paris.
Gouttes iodopeptiques Narud	38, r. N.-D.-de-Nazareth, Paris.
***Gouttes Leconte**	7, r. des Petits-Carreaux, Paris.
***Gouttes Linober**	17, rue Cadet, Paris.
***Gouttes livoniennes**	61, av. Philippe-Auguste, Paris. (IIe).
Gouttes Lo-Lo Tsé Isberg	F. BOUVIER, 31, bd de la Villette, Paris.
***Gouttes Magalo**	Établ. GOY, 23, r. Beautreillis, Paris.
***Gouttes Malone**	VINCENT, à Ancenis (L.-Inf.).
Gouttes Milko	CLUZEL, 60, c. E.-Zola, Lyon.
***Gouttes Narkay**	SAUBA, Montreuil (Seine).
***Gouttes Nican**	CANTIN, à Palaiseau (S.-et-O.).
Gouttes au Nitrite de Soude Roussel	10, rue Washington, Paris.
***Gouttes Païdophiles du Dr Guiraud (Voir Iodarsénic Guiraud)**	10, imp. Milord, Paris.
Gouttes P. A. S.	GOUIN, 30, rue des Écoles, Paris
Gouttes Pectiques du Dr Albert	37, rue des Lois, Toulouse.
Goutte Pectosérum	3, pl. Intérieure St-Michel, Toulouse.
Gouttes Perettes	42, av. de Breteuil, Paris.
***Gouttes Phosphoténiques Dausse**	4, rue Aubriot, Paris (IVe).
***Gouttes Pilka**	26, rue Vauquelin, Paris.
Gouttes Reynaud	DURAND, Aigues-Mortes (Gard).
Gouttes Sap	83, rue des Martyrs, Paris.
Gouttes Scandinaves	Dr H. PHILIPPE, 14, rue du Palais-Grillet, Lyon.
Gouttes Schmidt anticonvulsives	G. Vilas, à Châlons-sur-Marne.
Gouttes Sclérocurine	CHAUVIN, Aubenas (Ardèche).
***Gouttes de Sérû**	69, rue de Sèvres, Paris.
Gouttes Trina	GRAY, Montmirail (Marne).
***Gouttes Valentin-Chaillot**	10, square de Châtillon, Paris (XIVe).
Gouttes Vigor	26, ch. de la Madeleine, Nantes.
Gouttes Vocis	23, rue Beautreillis, Paris.
Goyl Meurice	61, av. Louise, Bruxelles.
***Grains céphalgifuges**	2, rue Claude-Matrat, Issy-les-Moulineaux.

Grains de Seltz	Lab. ALPHA, Montreux-le-Château (Haut-Rhin).
***Grains de Vals**	7, rue Galvani, Paris.
Grains d'Evian	PERROCHON, 57, rue Origet, Tours.
Grains Gelm	Dr LALAURIE, Cuxac-d'Aude.
***Grains d'Éphédrine**	194, rue de Rivoli, Paris.
Grains du Dr Jehan-Meyer	34, r. Saint-Martin, Château-du-Loir (Sarthe).
Grains Miraton	48, rue d'Alésia, Paris.
Grains de santé du Dr Franck	59, rue Nollet, Paris.
Gramalt	CHASSAIGNE, Ruffec (Ch.-I.).
***Granions de Fouard**	61, rue Gaston-Lauriau, Montreuil (Seine).
***Granoxyl**	16, rue du Petit-Musc, Paris.
Granulé Bravais	56, bd Ornano, Paris.
***Granulé Cabasson**	183, r. de Rome, Marseille.
Granulé calmafrenkel	LEMATTE, 52, rue La Bruyère, Paris.
Granulé du Dr Mous-saud	H. RIVIER, 26, rue Saint-Claude, Paris.
***Granulé Edges**	59, rue Boissière, Paris.
***Granules Elkin**	18, rue de Beaune, Paris.
Granulé Girard	48, rue d'Alésia, Paris.
***Granulé Hormos**	4, av. M. Berteaux, Poissy (Seine-et-Oise).
Granulé Sabel	20 *bis*, rue Sergent-Godefroy, Montreuil-sous-Bois.
Granules 3 cachets	Dr COIRRE, 5, bd Montparnasse, Paris.
Granules d'Aloïne	OPTIMA, Grande-Rue au Bois, Bruxelles.
Granules de Boldine	id.
***Granules Chanteaud**	3 et 5, rue Alex-Dumas, Saint-Ouen (Seine).
Granules Chevrier	21, fg Montmartre, Paris.
Granules Colchicine	OPTIMA, Grande-Rue au Bois, Bruxelles.
Granules Crosnier	44, r. de Lagny, Montreuil (Seine).
Granules de Digitaline	OPTIMA, Grande-Rue au Bois, Bruxelles.
Granules Homolle & Quévenne	14, rue des Beaux-Arts, Paris.
Granules Houdé	9, rue Dieu, Paris.
Granules Hydrastinine	OPTIMA, Grande-Rue au Bois, Bruxelles.
Granules Hyosciamine	id.
Granulé de Panphosphates	119 *bis*, av. Chemin-de-Fer, Rueil (Seine-et-Oise).
Granules Pantofort du Dr Boveil	1, rue Lassalle, à Lyon.
Granules du Dr Papillaud	GIGON, 25, bd Beaumarchais, Paris.
Granules Spartéine	id.

Granulé pulmonaire Giry	49, rue de Metz, Nancy.
Granulé dépuratif Künckel	3, rue Watteau, Courbevoie.
Granulé Tinardon	17, rue Cadet, Paris.
***Granules des Vosges**	11, rue Lafayette, Paris.
Grassyl	98, rue de Sèvres, Paris.
***Gravidostyl**	97, rue de Vaugirard, Paris.
Graumanyl Meurice	61, av. Louise, Bruxelles.
***Gravural**	28, rue de Seine, Paris.
Griponal	19, bd Bonne-Nouvelle, Paris.
Grippol	23, rue du Caire.
***Grippo-Vaclydun**	27, rue Desrenaudes, Paris.
Grog antigrip Laborom	4, av. Brazza, Romainville (Seine).
Guanec Lafosse	48, av. de la République, Paris.
Guarana Grimault	8, rue Vivienne, Paris.
Gubline	61, bd Malesherbes, Paris (8e).
***Guérysipèle**	71, av. de la République, Champigny (Seine).
***Guéthural**	Lab. PEPIN & LEBOUCQ, Courbevoie (Seine).
Gui Byla	26, av. Observatoire, Paris.
Gui Gmet	27, fg Montmartre, Paris.
***Guigoz (Lait)**	2 et 4, rue Catulle-Mendès, Paris.
Guilyl	4, imp. de Béarn, Paris.
***Guimelinde**	Ancenis (Loire-Inf.).
***Guipsine Leprince**	62, rue de la Tour, Paris.
***Guitose**	4, rue Désirée, Lyon.
Gunose	Dr LALAURIE, Cuxac-d'Aude.
Guttoléol	MAIRE, 171, r. de Belleville Paris.
Gutturyl	58, rue de Maubeuge, Paris.
Gynaicéol	17, rue Cadet, Paris.
Gynalthine	12, r. Richepanse, Paris.
***Gynarsol**	16, rue du Petit-Musc, Paris.
Gynaseptone	BRÉANT, 11, r. de Clichy, Paris.
***Gyneco-Vaclydun**	27, rue Desrenaudes, Paris.
***Gynéoline**	42, rue de l'Abbé-Groult, Paris.
Gynéose	14, rue des Pyramides, Paris.
***Gynergène**	Établ. SANDOZ, 20, r. Vernier, Paris.
Gynésodine	47, r. Bokanowski, Asnières (Seine).
Gynévrine	4, imp. de Béarn, Paris.
Gynium	37, rue des Lois, Toulouse.
***Gynocalcion**	Lab. CORTIAL, 7, r. de l'Armorique, Paris.
Gynocrinol	Lab. ISCOVESCO, 107, r. des Dames, Paris.
Gynocure	DEBROCK, 22, rue de Paris, Houilles (Seine-et-Oise).
Gynodine	23, rue de Douai, Lille (Nord).
***Gynoestryl**	ROUSSEL, 89, rue du Cherche-Midi, Paris.
***Gyno-gouttes**	Lab. ISCOVESCO, 107, r. des Dames, Paris.

Gynohypophysol	Lab. ISCOVESCO, 107, r. des Dames, Paris.
***Gynoïds**	23, rue de Douai, Lille (Nord).
Gynoluteol	Lab. ISCOVESCO, 107, r. des Dames, Paris.
Gynolysats	4, imp. de Béarn, Paris.
Gynométine	45, fg Saint-Denis, Paris.
Gynopausine	42, du Mont-Cenis, Paris.
Gynophiline	DOUARD, Uzel (C.-du-N.).
Gynophyl Reboul	62, av. de Paris, Villejuif (Seine).
Gynopolycrinol	Lab. ISCOVESCO, 107, r. des Dames, Paris.
Gynosanine	151, rue de Charenton, Paris.
Gynosol	1, av. Eug.-Thomas, Le Kremlin-Bicêtre (Seine).
Gynoster	133, rue Lecourbe, Paris.

H

Haemaboeo	BAILLY, 15-17, rue de Rome, Paris.
***Halibut**	348, rue Saint-Honoré, Paris.
***Halocalcion**	90, bd Saint-Denis, Courbevoie (Seine).
Halocure	2 *bis*, r. du Chevalier-de-la-Barre, Saint-Quentin (Aisne).
Hamamélidine	J. LOGEAIS, 71, av. de Clamart, Issy-les-Moulineaux (Seine).
***Hamacitro**	34, rue Sedaine, Paris.
***Hamaméline Roya**	41, rue de Rome, Paris.
***Hamaméliode**	17, rue Cadet, Paris.
Hamamélis Dausse	4, rue Aubriot, Paris.
***Hamamélis Gmet**	27, fg Montmartre, Paris.
***Hamamélis Grandval**	12-14, rue Féry, à Reims.
Hansénol	116, bd Haussmann, Paris.
***Hectargyre Naline**	à Villeneuve-la-Garenne.
***Hectine Naline**	id.
Hectiode	CANONNE, bd Sébastopol, Paris.
Hédéranol	SALMON, 151, r. de Charenton, Paris (XIIe).
Hedopeptol	34, rue Montgallet, Paris.
***Héd uso l**	47, rue Nollet, Paris (XVIIe).
***Héganol**	33, fg Montmartre, Paris.
Helbine	94, rue Michelet, Alger.
***Héléníne np Dr Korab**	Lab. CHAPES, Chambois (Orne).
Heliatol (poudre, pommade)	4, pl. Royale, Nantes.
Hélieurone	BYLA, 26, av. de l'Observatoire, Paris.

Héliosodine	249, r. de Vaugirard, Paris.
Héliostérine	LAROZE, 54, rue de Paris, Charenton (Seine).
Hélital	15, pl. Nationale, Dieppe.
Helmazil	7, av. Marceau, Paris.
Helminthose	132, rue de Turenne, Paris.
Helminthyl	14, r. A.-Briand, Levallois-Perret.
Hémabéol	72, av. Kléber, Paris.
Hémabione	MOURGUES, chemin Neuf, Ganges (Hérault).
***Hémagène Tailleur**	SEVENET, 10, r. Le Chapelais, Paris.
***Hémagénine Giraud**	pl. de l'Église, Argenteuil.
Hémaldine	BILLEBAUD, Paray-le-Monial (Saône-et-Loire).
Hémarsyl du Dr Roux	CAILLAU, à Argentat (Corrèze).
Hématéol	81, r. Le Corrège, Bruxelles.
***Hématoéthyroïdine**	54, fg Saint-Honoré, Paris.
Hematogénine	DÉMASLES, Vienne (Isère).
Hématogénol	37, rue Galilée, Paris.
***Hémato-iodine**	2, pl. des Vosges, Paris.
Hématopan	263, rue Lecourbe, Paris.
Hématoquina Trantoul	7, rue Guillaume-Budé, Montgeron.
Hémaxol	41, av. Joffre, La Garenne (Seine).
Hémédonine	19, r. Godot-de-Mauroy, Paris.
***Hémoantitoxine Sofos**	4, rue Désirée, Lyon.
Hemobiose	M. AUBANEL, Pointe-Rouge, Marseille.
***Hémocalcine**	FERCOCQ, Saint-Maur (Seine).
***Hémocalciopectine**	BOUDIER, 37, rue de Bourgogne, Paris.
Hémocléan	36, rue des Francs-Bourgeois, Paris.
Hémocléine Lafay	54, ch. d'Antin, Paris.
***Hémo-Cyto Sérum Corbière**	Labor. CORBIÈRE, 27, rue Desrenaudes, Paris.
Hémodrome	LANCOSME, 71, av. Victor-Emmanuel-III, Paris.
***Hémoductyl**	LICARDY, 38, boul. Bourdon, Paris-Neuilly.
Hemofer	LOBRY, 6, rue Parrot, Paris.
Hemoferrine	OPTIMA, Grande-Rue au Bois, Bruxelles.
Hémofixine	4, r. Beaurepaire, Paris.
***Hemofluidol**	Lab. LÉONARDON, Arcachon.
Hémogénase	à Courpière (Puy-de-Dôme).
***Hémogénol Dausse**	4, rue Aubriot, Paris (IVe).
Hémogényl Godart	Andenne (Belgique).
Hémoglobine Bovel	101, av. Mozart, Paris.
Hémoglobine Dalloz	13, bd de la Chapelle, Paris.
***Hémoglobine Deschiens**	9, r. Paul-Baudry, Paris (VIIIe).
Hémoglobine Star	7, rue Charlot, Paris (IIIe).
Hémoglobine Van Lier	30, rue Saint-Jacques, Namur.
Hémoglyne Thuau	22, fg Saint-Michel, Angers.

Hémo-Hépatext	TAILLANDIER, 107, av. Jean-Jaurès, Paris.
***Hemoluol**	6, rue Dombasle, Paris.
Hemoneurol Cognet	43, rue de Saintonge, Paris.
***Hémopanbiline**	Annonay (Ardèche).
***Hémopausine**	16, r. du Petit-Musc, Paris.
***Hémopectal**	A. FALVY, 40, rue des Acacias, Paris.
***Hémo-Phagosthyl**	A. PARIS, 4, rue La Motte-Picquet, Paris.
Hémophiline Planche	2, rue Volney, Paris.
Hémophytol	BEDEIL, Lavelanet (Ariège).
***Hémoplase Lumière**	45, rue Villon, Lyon.
***Hémoplasmine**	30, rue Saint-Jacques, Namur.
Hémopoïne	Dr SCHOLL, à Gembloux, Belgique.
Hémopylore	71, r. du Fort, Aubervilliers (Seine).
Hemoradol	25, rue Vaneau, Paris.
***Hémorroïdine (Pommade, Gouttes, Suppositoires)**	4, rue Alexandre-III, à Dunkerque.
***Hémosamine (Utéramine)**	26, rue Vauquelin, Paris.
Hémosédine	19, rue de Fleurus, Paris.
Hémosine	89, bd Sébastopol, Paris.
Hémossérum	JARMON, 4, pl. de la Gare, Tunis.
***Hémostatique Coudert**	116, av. Ledru-Rollin, Paris.
***Hémostatique Goy**	23, rue Beautreillis, Paris.
***Hémostérine irradiée**	366, av. Thiers, Bordeaux.
***Hémostra Roche**	10, rue Crillon, Paris.
***Hémostyl**	97, rue de Vaugirard, Paris.
***Hémotal**	UNIS-SPES, 14, r. Demarquay, Paris.
Hémotonine	98, rue de Sèvres, Paris.
Hémo-Tonikéine	52, rue La Bruyère, Paris.
Hémovarine	ADLER, 36, rue des Francs-Bourgeois, Paris.
***Hémoveine**	BRICHARD, à Bar-le-Duc.
***Hémoviris (cachets, élixir)**	54, r. de Sablonville, Neuilly-sur-Seine.
Hémozol	12, boul. Saint-Martin, Paris.
Hémynne	13, r. de la République, Yzeure-Moulins (Allier).
***Hemypnal**	109-113, bd de la Part-Dieu, Lyon.
Henrick's bill	VERGELOT, 163, r. de Flandre, Paris.
Hényi	31, av. Foch, La Garenne-Colombes.
***Hépacrine**	DEBAT, 60, rue de Monceau, Paris.
Hepacurol	10, rue de Maubeuge, Paris.
Hépacynase	35, rue Cler, Paris.
***Hépadrainase**	16, rue du Petit-Musc, Paris.
Hépagastrol	33, av. de Villiers, Paris.

***Hépaglycérol**	CARRION, 54, r. du Fg-Saint-Honoré, Paris.
***Hépagyl**	97, rue de Vaugirard, Paris.
Hépaline	Lab. BLANCHER, à Menton (Alpes-Maritimes).
***Hépalomel Védé**	2, pl. Gambetta, Paris.
***Hépamult**	41, rue de Rome, Paris.
***Hépanème**	54, fg St-Honoré, Paris (VIIIe).
***Hépapeptine**	DEBAT, 60, rue de Monceau, Paris.
***Hépaphos**	4, rue Platon, Paris (XVe).
Héparadénine	OPTIMA, Grande-Rue au Bois, Bruxelles.
Héparbiline	id.
Heparcyl	23, rue du Caire, Paris.
***Héparéguline**	151 *bis*, route de Joinville, Champigny (Seine).
Héparène	30, rue Denis-Papin, Blois.
***Heparfer**	PELLISSIER, 33, av. de Villiers, Paris.
***Héparmone Byla**	26, av. de l'Observatoire, Paris.
***Hépartichaut**	19, av. Payret-Dortail, Le Plessis-Robinson (Seine).
***Hépasel**	10, square de Châtillon, Paris (XIVe).
Hépasodyl	9, rue Laloy, Chaumont.
Hépatergol	COUSIN, r. Albert Ier, Beaumont-sur-Oise.
***Hépastéryl**	MARTIN, Bordeaux-Cenon (Gironde).
***Hépathemo**	9, rue Paul-Baudry, Paris.
***Hépatic Efa**	rue du Château, Carentan (Manche).
***Hépaticol**	BRUN, La Demi-Lune (Rhône).
Hépatine Bouty	3, rue Dunkerque, Paris.
Hépatine Gad	OLIVIERO, Boulogne-sur-Seine.
***Hépatismine**	103, rue Saint-Lazare, Paris.
Hépatobiline	E. BASSOL, St-Alvère (Dordogne).
Hépato-Byl	62, bd Jean-Jaurès, Boulogne-sur-Seine.
***Hépatocarnine Lefrancq**	32, av. de Metz, Romainville (Seine).
Hépatocrinol	Lab. ISCOVESCO, 107, r. des Dames, Paris.
***Hépatocynol**	96, av. de Clichy, Paris.
***Hépatodianose**	30, rue des Francs-Bourgeois, Paris.
***Hépatodiase**	UNIS-SPES, 14, rue Demarquay, Paris.
Hépatoformine	26, av. de Royat, Clermont-Ferrand.
Hépatogastrine	4, chaussée de la Muette, Paris.
Hépatogènes Charvoz	3, chem. du Vallon, Lyon-Caluire.
***Hépatoglobine**	CH. VERGELOT, 6, rue de Navarin, Paris.

Hépatolax	201, r. du Fg-St-Denis, Paris.
***Hépatomagnésion**	57, r. Pierre Corneille, Lyon.
***Hépatomanganol**	11, pl. Louis-XII, Blois.
Hépatorga	Lab. ORGA, Avignon (Vaucluse).
Hepatoseptyl	108, r. Maréchal-Pétain, Vichy.
Hépato-Sérine	22, r. Guillaume-le-Conquérant, Caen.
***Hépatosodine**	DURET & RÉMY, Asnières (S.).
Hépatotanic	14, rue de Clichy, Paris.
***Hépato - Vésiculite du Dr Phélyx**	25, av. du Pt-Wilson, Montluçon.
***Hépatozyl**	40, r. Claire-Paulhac, Toulouse.
***Hépatrol**	4, rue Platon, Paris (XVe).
Heptanol	DROUET, r. Condorcet, Poitiers.
Héracléine	COUTURIEUX, 18, av. Hoche, Paris.
Héracléol	SALLE, 4, r. Elzévir, Paris.
***Hergénol**	GROS, 13, pl. Delille, Clermont-Ferrand.
Hermasinol	66, r. Nationale, Lille.
Hermomuthol	66, rue Nationale, Lille.
***Hermophényl**	45, rue Villon, Lyon.
Hermostyrum	WARIN, 4, chaussée de la Muette, Paris.
Héroïne Vicario	17, bd Haussmann, Paris.
***Hespéridausse**	4, rue Aubriot, Paris.
Hétérolysine	OLIVIERO, Boulogne-sur-Seine.
Hétraménol	6, rue Berbisey, Dijon.
Hexachol	26, r. Sainte-Claire, Mulhouse.
Hexafel	47, r. Bokanowski, Asnières.
Hexaformine	123, pl. Beauvoisine, Rouen.
Hexalithine	REBOUL, 62, av. de Paris, Villejuif (Seine).
Hexaranol	88, rue Duhesme, Paris.
Hexarubrine	20 *bis*, rue Gravelotte, Toulouse.
***Hexorcène**	SPÉCIA, 21, r. Jean-Goujon, Paris.
***Hexotal**	18, r. Ernest-Rousselle, Paris.
Hippo-Carnis	LE GALLO, à Auray (Morbihan).
Hippohémo	157, r. de Paris, Vanves (Seine).
Hippoplasine du Dr Gran	BYLA, 26, av. de l'Observatoire, Paris.
***Hipposarcine Roy**	56, ch. Combe-Blanche, Lyon.
***Hirudinase**	18, av. Daumesnil, Paris.
Histocalcine	201, r. du Fg-St-Denis, Paris.
***Histogénol Naline**	à Villeneuve-La-Garenne.
Histonyl	153, bd Montparnasse, Paris.
Hojasol	10, r. Gay-Lussac, Paris.
***Holaseptine**	rue de Rome, Cannes (Alpes-Maritimes).
Holocalcine	15, pl. Godefroy-de-Bouillon (Boulogne-sur-Mer).
Hololax	13, rue Boinod, Paris.

***Holos Deschiens**	9, rue Paul-Baudry, Paris.
***Holosplénine**	48, rue de la Procession, Paris.
***Holovarine**	id.
Holuryl	A. FALVY, 40, rue des Acacias, Paris.
***Hopogan**	12, rue Lamartine, Paris.
Hopoganase	12-18, rue Lamartine, Paris.
Hordéomaltine	10, rue Richelieu, Paris.
Hordose	31, r. des Pierres, Bruges (Belgique).
***Hormaline**	42, rue de l'Abbé-Groult, Paris.
***Hormantoxone**	7, rue Lucien-Jeannin, La Garenne (Seine).
Hormiadyne	Sté Protectas, Chef-Boutonne (Deux-Sèvres).
***Hormobiline**	17 *bis*, av. Parmentier, Paris.
Hormocalcium	22, r. de l'Arsenal, Angoulême (Charente).
***Hormocline**	LEMATTE & BOINOT, 52, r. La Bruyère, Paris.
***Hormocrinol F et M**	JAMMES DE GOLBERY, 17, rue de la Glacière, La Garenne-Colombes.
***Hormodausse**	4, rue Aubriot, Paris.
***Hormoflavéïne**	BYLA, 26, av. de l'Observatoire, Paris.
Hormolaxine	16, rue du Petit-Musc, Paris.
Hormolutéine	2, rue des Deux-Ponts, Paris.
Hormotensyl	20 *bis*, r. du Sergent-Godefroy, Montreuil-sous-Bois.
Hormotone	DÉGÉCÉ, 7, rue Princesse, Paris.
***Hormovarine Byla**	26, av. Observatoire, Paris.
***Hormovitol**	16, r. du Petit-Musc, Paris.
***Hormuclases (V. Opothérapies du Dr Roussel).**	89, r. du Cherche-Midi, Paris.
Hordénine Lauth	9, r. du 4-Septembre, Paris.
Horsine	4, rue Saint-Anastase, Paris.
***Hova (Tablettes)**	ZYMA, 26, r. Vauquelin, Paris.
Huile au Calomel Dumesnil	10, rue du Plâtre, Paris.
***Huilaxine**	15, rue de Rome, Paris.
Huile Boris	22, bd Circulaire d'Épinay, Gennevilliers.
***Huile camphrée Manganésée « Métère »**	24, bd Jean-Jaurès, Boulogne-sur-Seine.
***Huile Crolas**	56, ch. Combe-Blanche, Lyon.
***Huile de foie de morue médicinale suractivée**	RHONE POULENC, 21, rue Jean-Goujon, Paris.
Huile de génévrier Vial	8, rue Vivienne, Paris.
Huile Gallina	4, rue Candolle, Paris.
Huile grise Duret	12, rue de Nice, Paris.
***Huile grise Ercé**	37, rue de Bourgogne, Paris.
Huile grise stérilisée	VIGIER, 12, bd Bonne-Nouvelle, Paris.
***Huile de Harlem**	33, fg Montmartre, Paris.

Huile de Hogg	13, r. Paul-Baudry, Paris.
***Huile iodée Finïkoff**	21, rue Chaptal, Paris.
Huile Parlax	65, rue Douy-Delcupe, à Montreuil (Seine).
Huiles Cholestérinées Dausse	4, rue Aubriot, Paris (IVe).
***Huilorhine**	29, av. d'Orléans, Paris (XIVe).
***Humoro Stabiline**	2, r. Claude-Matrat, Issy-les-Moulineaux.
***Hupnosal Adrian**	9 et 11, rue de la Perle, Paris.
Hyctal	DURET & RÉMY, Asnières (Seine).
***Hydralin**	37, rue de la Fédération, Paris.
Hydramélis	33, Grande-Rue, Besançon.
Hydrargyrettes Hubert	HUBERT, Romorantin (L.-et-Cher).
Hydrariode	à La Ferté-Macé (Orne).
***Hydrastine Houdé**	9, rue Dieu, Paris.
Hydrastis Dausse	4, rue Aubriot, Paris.
***Hydrastis Gmet**	27, faub. Montmartre, Paris.
Hydrastol	222, fg Saint-Martin, Paris.
***Hydrate de Magnésie**	9 et 11, rue de la Perle, Paris.
Hydrocamphre	88, rue Duhesme, Paris.
Hydroclonazone	Lab. des Antiseptiques Chlorés, 42, rue Thiers, Le Havre.
Hydrocotyle	21, rue Chaptal, Paris.
Hydrogemmine Lagasse	4, chaussée de la Muette, Paris.
***Hydrorrhéol**	CORDIER, 222, fg Saint-Martin, Paris.
***Hydroxydase**	10, rue Blanche, Paris.
Hygiènane	172, rue d'Alésia, Paris.
***Hygiodine**	5, av. Victoria, Paris.
***Hymel**	90, av. de Saint-Ouen, Paris.
***Hyol**	109, rue de Sèvres, Paris.
***Hyoscyamine Houdé**	9, rue Dieu, Paris.
***Hypalène**	15, r. des Champs, Asnières.
Hypercytol	MATRAY, à Aubière (Puy-de-Dôme).
Hypergal Grémy	14, rue de Clichy, Paris.
Hypericia	3, rue Rodier, Paris.
Hypericoil	id.
Hyperityol	3, rue Rodier, Paris.
Hypérol	49, rue Paradis, Paris.
***Hypersan**	P. C. B., 12, r. du Téléphone, Bruxelles.
Hyperstyl	Établ. H. O. E., 239, r. Nationale, Villefranche-en-Beaujolais (Rhône).
Hypnase Vergelot	163, rue de Flandre, Paris.
Hypneural Cos	99, rue d'Aboukir, Paris.
Hypnosédine	11, ch. de la Muette, Paris.
Hypnovel	41, av. Joffre, La Garenne (Seine).
Hypochlorine	l'Antiseptique, 48, r. de Londres, Paris.
Hypochloryl	7 *bis*, rue de Musset, Paris.

*Hypocholate	2, pl. des Vosges, Paris.
Hypodermozone	56, bd Péreire, Paris.
Hypolyse	24, av. Châtillon, Paris.
*Hypophédrine	18, rue de Beaune, Paris.
Hypophos Hurbourgne	à Montmeyan (Drôme).
Hypophosphites Churchill	12, rue Castiglione, Paris.
Hypophosphites Fellows	7, r. L.-Jeannin, La Garenne-Colombes (Seine).
Hypophydose	Dr FRAYSSE, 21, r. de Neuilly, Nanterre.
Hypophyse - Endocrisines Fournier	7, rue Biscornet, Paris.
Hypophysine	OPTIMA, Grande-Rue au Bois, Bruxelles.
Hypophysol	107, rue des Dames, Paris.
*Hyposulfène	22, rue de la Sorbonne, Paris.
*Hypotan	LEMATTE & BOINOT, 52, r. La Bruyère, Paris.
Hypotan injectable	id.
*Hypotenseur Vale	Hesdin (Pas-de-Calais).
Hypotensiode	21, rue de Neuilly, Nanterre.
*Hypotensol	LABESSE, 38, rue des Lices, Angers (M.-et-L.).
*Hypo-Thiorine	39, rue Fondaudège, Bordeaux.
Hyrganol	SPÉCIA, 21, rue Jean-Goujon, Paris.

I

*I. A. M. (Gouttes)	Dr LAVOUÉ, à Rennes (Ille-et-Vilaine).
Iasthol	Usine du Blosset, Moulins-sur-Yèvre (Cher).
Ibogaïne Nyrdhal	12, r. de la République, Puteaux.
Ichtyol Zinc	Labor. DULCIS, pl. Clichy, Monte-Carlo.
*Icorase	R. CONDY, Châtillon-sous-Bagneux (Seine).
Idéalax	62, rue Marengo, Saint-Étienne.
Idéolaxine	OPTIMA, 78, Grande-Rue-au-Bois, Bruxelles.
*Idonil	56, rue Beaubourg, Paris.
Iénol	37, rue Galilée, Paris.
*Ifranol	19, rue Jacob, Paris.
*Iloglandol Roche	10, rue Crillon, Paris.
*Imido Roche	id.
*Iminasthme	Lab. SERVIER, Orléans (Loiret).

Immunase	26, av. d'Italie, Paris (XIIIe).
***Immunicorps**	6, rue Dombasles, Paris.
***Immuniderm Grémy**	14, rue de Clichy, Paris.
***Immuniphages Grémy**	14, rue de Clichy, Paris.
***Immunizols Grémy**	14, rue de Clichy, Paris.
Immuno-Antivirus	61, av. Louise, Bruxelles.
Immunovaccin antipyorrhéique	8, av. des Sources, Nice.
***Immunovaccin Antirhumatismal**	id.
Immunovaccin bronchopulmonaire	id.
Impaludol	23, rue Beautreillis, Paris.
Inacrine	95, rue de Vaugirard, Paris (VIe).
***Inajuglane**	46, rue des Faures, Bordeaux.
***Indhamèline Lejeune simple et pluriglandulaire**	142, rue de Picpus, Paris.
Indine	DABAT, à Pau (Bas.-Pyr.).
***Indoberbérine**	TAVERNIER, 32, r. de l'Ouest, Paris.
Inertyl	CHARVOZ, 3, chem. du Vallon, Lyon-Caluire.
***Infangyl Carlier**	Saint-Florentin (Yonne).
Infra-rouges	La Verrerie Scientifique, 12, av. du Maine, Paris.
Infusion orientale R. B. L.	72, quai Jemmapes, Paris.
Inhabillol	36, rue des Francs-Bourgeois, Paris.
Inhalateur Hojasol	19, r. Ferdinand-Duval, Paris.
Inhalateur et Inhalations	Lab. INHAL, 98, r. J.-Maillotte, La Madeleine, Lille.
***Inhalation-Gargarisme**	VOCALDOP, 222, fg St-Martin, Paris.
***Inhalation Lancosme**	71, av. V.-Emmanuel-III, Paris.
Inhalation Sargéthyl	STOLZ, 56, av. Édouard-Vaillant, Boulogne-sur-Seine.
Inhalations Vocis	23, rue Beautreillis, Paris.
Inhalatoriol	57, r. Edgar-Quinet, Nantes.
Inhalène	à Berson (Gironde).
Inhalex	37, rue Galilée, Paris.
***Inhalo-Bol**	P. TAVERNIER, 32, rue de l'Ouest, Paris.
Inhalogène	3, bd Beaumarchais, Paris.
***Inhalol**	62, r. d'Antibes, Cannes (Alpes-Maritimes).
Inhalone	CH. DEHAY, à Arras.
***Inhalo-Sel**	P. TAVERNIER, 32, rue de l'Ouest, Paris.
***Inhaloxyl**	4, chaus. de la Muette, Paris.
Inhalyl	33, rue du Bois, Vincennes.
Inhaphone	20 *bis*, rue Sergent-Godefroy, Montreuil-sous-Bois.
Inhatillol	ADLER, 36, rue des Francs-Bourgeois, Paris.

Inhovap	151, rue de Charenton, Paris.
Injection Clin Strychno Phospharsinée	20, rue des Fossés-Saint-Jacques, Paris.
Injection sèche Bréra	JEHAN & BRÉRA, Montauban (L.-G.).
***Innerclean**	54, av. de La Bourdonnais, Paris.
***Inogyl**	60, rue de Monceau, Paris.
***Inolaxine**	id.
***Inolène**	42, rue du Mont-Cenis, Paris.
***Inorénol**	60, rue de Monceau, Paris.
***Inorhinyl**	DÉBAT, 60, rue de Monceau, Paris.
***Inosepta**	id.
Inosphacelol	id.
Inosplénol	id.
***Inotyol**	id.
Inoxemol	id.
***Inoxyl**	id.
Inoxine	22, av. Opéra, Paris.
Insevaccins	DÉBAT, 60, rue de Monceau, Paris.
Inshépatyl	20, fg Poissonnière, Paris.
***Institut Pasteur**	22, r. Dutot, Paris.
***Insulanol**	97, rue de Vaugirard, Paris.
***Insuline** (voir ***Endopancrine**)	48, rue de la Procession, Paris.
Insuline A. B.	1, rue Dajot, Melun.
***Insuline buccale Fornet**	23, rue du Caire, Paris.
***Insuline Byla**	26, av. Observatoire, Paris.
***Insuline Léo**	39, rue Fondaudège, Bordeaux.
Insuline Novo	19, r. Godot-de-Mauroy, Paris.
Insuline Phylose	48, rue de la Procession, Paris (XVe).
Insuline Rogier	56, bd Péreire, Paris.
Insuloxyl Roussel	97, rue de Vaugirard, Paris.
***Insulyl**	id.
Intaline	THOMAS, Chemillé (Maine-et-Loire).
Integral Vaccin	12, rue Paul-Baudry, Paris.
Interlactine	5, av. de Saxe, Lyon.
Intestarol	163, r. de l'Hay, Gentilly (Seine).
Intestase	69, rue de Wattignies, Paris.
Intestinol Merminod	49, rue de Paradis, Paris.
***Intraits Dausse**	4, rue Aubriot, Paris (IVe).
Ioda	63, rue de la Faisanderie, Paris.
Iodalbin Adrian	9, rue de la Perle, Paris.
Iodalia	60, r. E.-Dolet, Malakoff (Seine).
Iodalis	51, av. G.-Clemenceau, Reims.
***Iodalose Galbrun**	8, rue du Petit-Musc, Paris.
***Iodamelis Logeais**	71, av. de Clamart, Issy-les-Moulineaux (Seine).
Iodaminase	2, rue des Deux-Ponts, Paris.
***Iodamol**	3, bd Beaumarchais, Paris.
Iodargol Viel	7, rue Saint-Yves, Rennes.
Iodarsène	42, av. de Breteuil, Paris.
***Iodarsenic Guiraud**	10, imp. Milord, Paris.
Iodarsine	304, rue St-Jacques, Paris.

Iodarsyle	21, rue de Neuilly, Nanterre.
***Iodasclérine**	SANOVA, 103, rue Saint-Lazare. Paris.
Iodaselle Delamarre	49, r. Thiers, Boulogne-sur-Mer.
***Iodaseptine Cortial**	7, rue de l'Armorique, Paris.
***Iodassium**	4, chaussée de la Muette, Paris.
Iodatoxine Laleuf	51, r. Nicolo, Paris (XVIe).
***Iodaupébine**	ADLER, 36, rue des Francs-Bourgeois, Paris.
Iodavelan	BEDEIL, Lavelanet (Ariège).
Iode Aucher	La Ferté-Macé (Orne).
***Iode Colloïdal Roze**	2, allée de Chelles, Le Raincy (Seine-et-Oise).
Iodehameline Louveau	78, bd des Batignolles, Paris
Iode liquide Lambiotte	OPTIMA, Grande-Rue au Bois, Bruxelles.
***Iodéïne Montagu**	49, bd Port-Royal, Paris.
Iodel	COUDERT, 116, av. Ledru-Rollin, Paris (XIIe).
Iodentérol	4, rue Candolle, Paris.
Iode Oberlin	17, rue Cadet, Paris.
Iodeolaxine	OPTIMA, Grande-Rue au Bois. Bruxelles.
Iode Organique Boissy	48, rue d'Alésia, Paris.
Iodéol Viel	7, rue Saint-Yves, Rennes.
Iodeptol	4, imp. de Béarn, Paris.
Ioderme	20, rue de Verdun, Carcassonne.
***Iode Tulasne**	48, bd des Batignolles, Paris.
Iodéyl Fournier	7, rue Biscornet, Paris.
***Iodex**	46, rue Claude-Lorrain, Lille.
***Iodhéma**	4, rue Candolle, Paris.
Iodhyrine du Dr Deschamps	49, av. Lamotte-Picquet, Paris.
Iodine Médol	J. MIDY, 41, av. Joffre, La Garenne (Seine).
***Iodinjectol Jammes**	86, rue Michel-Ange, Paris.
Iodion	94, rue Michelet, Alger.
***Iodo-Bismuthate de Quinine**	FRAISSE, 8, r. Jasmin, Paris.
***Iodo-Bismuth Ercé**	37, rue de Bourgogne, Paris.
Iodo-Brou	3, bd Beaumarchais, Paris.
***Iodocaïne**	VINCENT, 14, av. Mac-Mahon, Paris.
Iodo-calcique	Labor. DULCIS, pl. Clichy, Monte-Carlo.
***Iodocalcium**	Lab. Biologique de l'Ile-de-France, 19, av. d'Orléans, Paris (XIVe).
Iodocéréol Dalloz	13, bd de la Chapelle, Paris.
Iodo-dépuratif Jacquet	Vierzon (Cher).
Iodogalle Vial	4, pl. Croix-Rousse, Lyon.
Iodogéline	CROZET, à Cannes (A.-M.).
***Iodogénol Pépin**	à Courbevoie (Seine).
Iodo-Hamamelis Ducoq	Langeais (Indre-et-Loire).
Iodo-Juglan	LEGALLO, à Auray (Morbihan).

Iodolipine	MONAL, 6, r. Bridaine, Paris.
***Iodo-Maïsine**	48, rue d'Alésia, Paris.
***Iodométine Hautdidier**	37, rue Galilée, Paris.
***Iodone Robin**	13, rue de Poissy, Paris.
***Iodonésyl**	34, rue Saint-Lazare, Paris.
Iodonine	OPTIMA, Grande-Rue au Bois, Bruxelles.
Iodonion	9, rue Victor-Letalle, Paris.
Iodonoses Clin	20, r. d.Fossés-St-Jacques, Paris.
***Iodonucléol**	22, bd Circulaire d'Épinay, Gennevilliers (Seine).
Iodonyl	56, rue Beaubourg, Paris.
***Iodopan**	E. ROCHE, Pien, 2, pl. Meissonier, Lyon.
Iodophosfer Duplex	Lav. DREYER-DUFER, Nogent-sur-Marne.
Iodoplasme	85, rue des Morillons, Paris.
Iodoplume	PIALOUX, 55, rue de Chabrol, Paris.
***Iodorganine Mercier**	41, route de Turin, Nice.
Iodo Rubidium	Labor. DULCIS, pl. Clichy, Monte-Carlo.
Iodo Salva Evesque	10, rue de Belfort, Rennes.
Iodoscilline	5, rue Lefebvre, Paris.
Iodosigol	CHAUVIN, Aubenas (Ardèche).
Iodosoufre	DELANNOY, 20, r. Pré-Saint-Gervais, Paris.
Iodostarine Roche	10, rue Crillon, Paris.
***Iodotensyl**	16, bd Péreire, Paris.
Iodo-Théine Henry	39, r. Sclessin, Liège.
***Iodo-Thyroïdine Catillon**	3, boul. Saint-Martin, Paris.
Iodo-Trypsine	25, rue Jasmin, Paris.
Iodoveine Leduce	JAUME, à Tamaris (Gard).
Iodo-Vitasine	H. SALLE, 4, rue Elzévir, Paris.
Iodoxol	Lab. ISCOVESCO, 107, r. des Dames, Paris.
***Iodurase**	18, av. Hoche, Paris.
***Iodure d'Amidon**	LUMIÈRE, 45, rue Villon, Lyon.
Iodures Cros	12, rue de Nice, Paris.
Iodures Domergue	20 *bis*, r. Gravelotte, Toulouse.
Iodure de fer	64, rue de la Rochefoucauld, Paris.
Iodures Foucher	19, r. Grégoire-de-Tours, Paris.
Iodures Laroze	2, rue des Lions, Paris.
Iodure Philippe	14, r. Palais-Grillet, Lyon.
***Iodures Pachaut**	130, bd Haussmann, Paris.
Iodures Souffron	98, rue de Sèvres, Paris.
***Ioglott**	2, rue Michelet, Alger.
Iolase Corbière	27, rue Desrenaudes, Paris.
Ionoïdes	13, rue Pavée, Paris.
***Ionyl**	La Biomarine, Dieppe (Seine-Inférieure).
Iophénol	P. C. B., 12, r. du Téléphone, Bruxelles.
Iosorbine	16, r. Ficatier, Courbevoie.
I. O. Z. X.	155 *bis*, r. Lafayette, Paris.

Ipéca digitale Dausse	4, rue Aubriot, Paris (IVe).
***Irénine Gonnon**	14, rue Victor-Hugo, Lyon.
Irol Churchill	12, rue Castiglione, Paris.
Irovarine Tisy	R. & A. FEIGNOUX, 95, r. de Turenne, Paris (IIIe).
Irradiol	16, rue de Rocroy, Paris.
***Irrastérine Byla**	26, av. de l'Observatoire, Paris.
***Isacène Roche**	10, rue Crillon, Paris.
Isalaxine	BRICHARD, Bar-le-Duc (Meuse)
Isobromyl	COMAR & Cie, 20, r. des Fossés-Saint-Jacques, Paris.
Isocollium	Ph. Anglaise, 62, av. des Champs-Élysées, Paris.
Isoluol	1, pl. Victor-Hugo, Paris.
***Isonal**	89, r. du Cherche-Midi, Paris.
Isorhinol	VIDAL, 46, r. de Grenelle, Paris.
Isotonine	COSPHA, 76, rue des Jacobins, Amiens.
***Isotonyl (Poudre de Lausanne)**	87, rue Lafayette, Paris.
***Ispaghul**	TROUETTE-PERRET, 61, av. Philippe-Auguste, Paris (XIe).
Ivula Pearson	J. MIDY, 41, av. Joffre, La Garenne (Seine).
Ixiode A et B	94, rue Michelet, Alger.
***Ixium**	98, rue de Sèvres, Paris.
Ixogyne	24, rue Paul-Bert, Paris.

J

***Jabosulfène**	22, rue de la Sorbonne, Paris
Jap	52, rue La Bruyère, Paris.
Jarsod	50, av. de Normandie, Colombes (Seine).
***Jécobiase**	120, Grande-Rue, Draveil (S.-et-O.).
***Jécofluyl**	P. HARDY, 42, bd Saint-Marcel, Paris.
***Jécol**	3, rue Watteau, Courbevoie.
***Jecopeptol**	13, rue Beudant, Paris.
Jecorine	OPTIMA, Grande-Rue au Bois, Bruxelles.
Jecorsan Fornet	Inst. de Microbiologie, à Sarrebruck.
Jéjunine	42, av. de Breteuil, Paris.
***Jemalt Wander**	151 *bis*, route de Joinville, Champigny (Seine).
Jicémine	304, r. Saint-Jacques, Paris.

*Jouvamélys	Lab. GAMBY-VISSE, place Hôtel-de-Ville, Salon-de-Provence.
Jouveïn B	6, rue Berbisey, Dijon.
Jovine Brisson	157, rue Championnet, Paris.
Juglamarine	WARIN, 4, chaussée de la Muette, Paris.
*Jugland Gmet	27, faub. Montmartre, Paris.
Juglandine Ferrouillat	33, rue Daguerre, Paris.
*Juglane	à Chambéry (Savoie).
*Juglanrégine	58-60, rue des Moulins, Valence (Drôme).
Juniodyl	THÉVENOT, 21, rue des Roses, Dijon.
Juniophos	Joué-les-Tours (I.-et-L.).
Juraisin Macon	Établ. Œnologiques de Bourgogne, Mâcon (S.-et-Loire).
*Juranol	32, rue Guyot, Paris.
Jus de raisins Challand	Nuits-St-Georges (C.-d'Or).
*Jus de raisins Pampryl	21, rue de Mâcon, Paris.
Juvantol	23, rue Beautreillis, Paris.
Juvenex	27, rue des Batignolles, Paris.
Juvéol	17, rue Cadet, Paris.
Juvigor	Nuits-St-Georges (Côte-d'Or).

K

Kalastyl	1, pl. Victor-Hugo, Paris.
Kaliosol	21, av. de Neuilly, Nanterre.
Kalmidor	Lab. FAURE & LAGENTE, Montargis (Loiret).
Kalmine	MÉTADIER, à Tours.
*Kalmigraine	MEUNIER, rue du Commerce, Montmarault (Allier).
*Kalmobrol	3, rue Royet, Lyon-Caluire.
Kalmogastrol	132, av. Victor-Hugo, Paris.
Kalmopyrine	49, rue Paradis, Paris.
Kamara C. 47	72, quai Jemmapes, Paris.
*Kaneuron	23, rue de Douai, Lille.
*Kaobrol	54, r. Paris, Charenton (Seine).
Kaolinase	12, bd Saint-Martin, Paris.
Kaolinase Belladonée	id.
Kaolin Crookes	2, fg Saint-Denis, Paris.
Kaolin Géo	20, cours Morand, Lyon.
*Kaviase	CANAT, 76, av. d'Italie, Paris.
Kéfir Nutricia	142, r. Fransman, Bruxelles.
Kéfirogène	CARRION-LAGNEL, 5, rue du Capitaine-Scott, Paris.

*Kélédol	D. RAQUET, 114, rue Solférino, Lille.
Kélène	21, rue Jean-Goujon, Paris.
Kénapirine Chanteaud	3 et 5, rue Alex-Dumas, Saint Ouen (Seine).
*Kénol	MILLET & GUILLAUMIN, 8, r. Richer, Paris et 5, r. Ambroise-Thomas.
Képhaline Brunot	10, pl. Thiers, Le Mans.
*Képhédryl	1, rue Auber, Paris.
Kéraffine	THÉRAPLIX, 98, r. de Sèvres, Paris.
Kéraphiline	112, r. de Gerland, Lyon.
Keratolyne	HYGIO DONTIS, Croissy-sur-Seine (S.-et-O.).
Kératoplastol	L. DORDIN, Harnes (P.-de-C.).
Kerlactine	1, rue Lassalle, Lyon.
Kerlol Lerck	63, pl. St-Roch, à Saint-Étienne.
Ketophan	6, r. des Cigognes, Strasbourg.
*Kidoline	GALLIER, 38, bd Montparnasse, Paris.
Kina-Coca-Kola	GRANVAL, 12-14, rue Fery, Reims.
Kina Elzévir	SALLE, 4, r. Elzévir, Paris.
Kinébyl	24, bd J.-Jaurès, Boulogne-sur-Seine.
*Kinéchol	29, r. des Marchands, Avignon.
*Kinectine	12, r. du Chemin-Vert, Villeneuve-la-Garenne.
Kinégastrine	LEURQUIN, 50-52, rue Pierre-Legrand, Lille.
Kinémyl Bulgare	Les Bourdons, Nevers (Nièvre).
Kineurine Moncour	49, av. Victor-Hugo, Boulogne-sur-Seine.
Kinopancréatine Henry	HENRY, 39, rue de Sclessin, Liége (Belgique).
Kioféine	53, bd de Verdun, Fontenay-sous-Bois.
Kipsol	64, r. La Rochefoucauld, Paris.
Kitine	VIDAL, 46, r. de Grenelle, Paris.
*Kluchol Remeaud	38, av. J.-B. Clément, Boulogne-sur-Seine.
Koch-I-Cide	LEISYN, 1 *bis*, r. Molitor, Paris.
*Kodos	rte du Moulleau, Arcachon (Gironde).
Koddyl	23, rue de Douai, Lille (Nord).
*Kola caféinée	3, pl. Jussieu, Paris.
Kola-fer Trouette	61, av. Philippe-Auguste, Paris.
Kola Gmet	27, fg Montmartre, Paris.
*Kola granulé Astier	42, rue du Dr-Blanche, Paris.
Kola granulé Roy	81, boul. Suchet, Paris.
Kolaïne	109, rue de Sèvres, Paris.
Kolamalt	U. C. E. P., 5, rue Labroque, Strasbourg.
Kola Midy	67, av. de Wagram, Paris.
*Kola Monavon	14, rue Victor-Hugo, Lyon.

Kola	OPTIMA, Grande-Rue au Bois, Bruxelles.
Kola Pichat	5, cours Charlemagne, Lyon.
Kola Roy	81, bd Suchet, Paris.
Kolarsan	45, fg Saint-Denis, Paris.
Kolarsine Pautauberge	10, r. Constantinople, Paris.
Kolasthène Badel	58-60, rue des Moulins, Valence (Drôme).
***Kolatinés**	8, rue Victor-Noir, Neuilly-sur-Seine.
***Koumyl**	66, r. Nationale, Lille.
Kréazone	TROUETTE, 61, av. Philippe-Auguste, Paris.
Kreptol	LOUINET, 39, r. de l'Arcade, Paris.
***Kydalose**	DALIN, 49, quai Saint-Vincent, Lyon.
***Kymosine Rogier**	56, boul. Péreire, Paris.

L

***Lab-Lacto-Ferment**	MIALHE, 8, r. Favart, Paris.
Laborol	CHAUVIN, Aubenas.
***Labylax**	94, r. Pasteur, Fontenay-sous-Bois (Seine).
***Laccodermes Brisson**	157, r. Championnet, Paris.
***Lachésine**	RENAUD, 2, r. P.-Demours, Paris.
Lacodia	Joué-les-Tours (Indre-et-Loire).
***Lacpinine**	FISCH, 4, r. d'Illzach, Mulhouse.
Lacrenile Meurice	61, av. Louise, Bruxelles.
***Lac-Ser**	49, bd Port-Royal, Paris.
Lacta	6, rue Berbisey, Dijon.
***Lactagol**	48, rue d'Alésia, Paris.
Lactalvose	3, bd Beaumarchais, Paris.
***Lactaris**	Lab. Central, 129, r. de Turenne, Paris.
Lactéol Boucard	30, rue Singer, Paris.
Lactéomaltol	9, rue Rodier, Paris.
Lactermol Vigier	12, bd Bonne-Nouvelle, Paris.
Lacticholéine Tulivet	52, r. de Poissy, St-Germain-en-Laye.
***Lactifère**	54, fg Saint-Honoré, Paris.
Lactigélose	DUCLOY, Arques (P.-de-C.).
***Lactimase**	18, av. Hoche, Paris.
***Lactobacilline**	Rue Saint-Maurice, Nanterre (Seine).
Lactobactyl	TORAUDE, 22, r. de la Sorbonne, Paris.

*Lactobyl	25, rue Jasmin, Paris.
*Lactocalcine	7, r. des Petits-Carreaux, Paris.
*Lactochol	25, rue Jasmin, Paris.
Lactocoaguline Fabre	33, r. de la Haie-Cocq, Aubervilliers.
Lacto-Diastal	45, fg Saint-Denis, Paris.
Lacto-ferment	OPTIMA, Grande-Rue au Bois, Bruxelles.
Lactofermentine	THÉVENOT, r. des Roses, Dijon.
Lactogélose	DUCLOY et Cie, Arques (Pas-de-Calais).
*Lactolaxine Fydau	4, r. de la Motte-Picquet, Paris.
*Lactoma	12, bd Saint-Martin, Paris.
Lacto Mannitase	37, r. de Tivoli, Bordeaux.
Lacto-Magnésie Vita	27, rue Desrenaudes, Paris.
Lactomorrhuol	DELPECH, 5, rue Danton, Paris.
Lactophéine	CACHAT, Évian - les - Bains (Haute-Savoie).
Lactophorine	9, r. de la Gare, Levallois-Perret.
Lactophosphine	8, rue de la Pompe, Paris.
*Lactoprotéide	CARRION, 54, r. du Fg Saint-Honoré, Paris.
Lactorum	50, bd des Batignolles, Paris.
Lactoscoparine	CHAUVIN, Aubenas (Ardèche).
Lactosine	142, r. Fransman, Bruxelles.
*Lactoseptyl Legrand	11, pl. Louis XII, Blois (L.-et-C.).
*Lacto Sérum Carrion	54, Fg Saint-Honoré, Paris.
*Lacto-Sérum Lavril	Pacy-sur-Eure (Eure) et 26, bd. des Batignolles, Paris.
*Lactosmose	Pacy-sur-Eure (Eure) et 26, bd des Batignolles, Paris.
*Lactosodine	7, rue Jules-César, Paris.
Lactosone	17, rue Cadet, Paris.
Lactozymase B.	52, rue La Bruyère, Paris.
Lactyl Meurice	61, av. Louise, Bruxelles.
Lait albumineux Mollard	25, cours Lafayette, Lyon.
Lait allégé Dieticus	15, quai de Bourbon, Paris.
Laitancyl	69, rue Faidherbe, Malo-les-Bains.
Lait Berna	199 *bis*, bd St-Germain, Paris.
*Lait Dardelet	Bonnard (Yonne).
Laits de cèdre Sapolan	CAVAILLÈS, 29, r. de Singer, Paris.
*Lait de magnésie Phillips	O. C. P., 108, r. de Picpus, Paris.
Lait de Sapolan	29, rue Singer, Paris.
Lait de Soufre Sapolan	id.
*Lait Dextrosé-Malté	GUIGOZ, 2 et 4, rue Catulle-Mendès, Paris.
*Lait Gallia Ch. Gervais	11, rue de Prony, Paris.
Lait Gloria	4, r. Roussel, Paris (XVIIe).
*Lait Guigoz	2 et 4, rue Catulle-Mendès, Paris.
Lait Lepelletier	48, rue Ampère, Paris.

*Lait Mont-Blanc	Rumilly (Haute-Savoie).
Lait Ofco	25, av. Michelet Saint-Ouen.
*Laits Carrion	5, r. du Capitaine-Scott, Paris.
Lait sec C. G.	22, r. des Belles-Feuilles, Paris.
Lait sec Lo-lo	123, rue de Paris, Saint-Denis.
Lait sec Nutricia	1, bd Saint-Martin, Paris.
Lait Seklé	51, rue Rennequin, Paris.
Laits Nutricia	142, rue Fransman, Bruxelles.
Laminarol	132, r. de Turenne, Paris.
Laminiode	29, av. de Saint-Mandé, Paris.
Laminolax	id.
*Lanceryl	MOREAU, 13, r. des Nonnains-d'Hyères, Paris.
*Lansoyl	7, rue Lucien-Jeannin, La Garenne (Seine).
*Lantol	18, av. Hoche, Paris.
*Laristine Roche	HOFFMANN LA ROCHE, 10, rue Crillon, Paris.
Larocaïne	10, rue Crillon, Paris.
*Larosan Roche	id.
*Laroscorbine	id.
Laryngolan	24, rue Jardel, Bordeaux.
*Lasal	348, rue Saint-Honoré, Paris.
*Laurénol	19, rue Drouot, Paris.
Lavement mucobarytiné	145, r. Yves-Le-Coz, Versailles.
Lax	19, av. Secrétan, Paris.
Laxadonal	LOUINET, 39, r. de l'Arcade, Paris.
Laxafégine	74, rue Lourmel, Paris.
Laxagarine	15, rue des Champs, Asnières (Seine).
*Laxamalt	LICARDY, 38, bd Bourdon, Paris-Neuilly.
Laxamer Lefèvre	52, rue Decamps, Paris.
Laxapoudre Fleury	BATTUT, à Vatan (Indre).
Laxatif Châtel-Guyon Gubler	70, rue Legendre, Paris.
*Laxatifs Miraton	48, rue d'Alésia, Paris.
Laxatine Mory	OPTIMA, Grande-Rue-au-Bois, Bruxelles.
Laxatol	SAUBA, Montreuil.
Laxatone Déjardin	10, r. Parent-de-Rosan, Paris.
Laxaul	pl. Guillaume-le-Conquérant, à Falaise (Calvados).
Laxaval	BEDEIL, Lavelanet (Ariège).
Laxia Dannec'h	64, rue des Tournelles, Paris.
Laximauve	7, rue de la République, Puteaux (Seine).
Laxinol-Vichy	PATRICE, à Vichy.
Laxocholéïne Tulivet	52, r. de Poissy, St-Germain-en-Laye.
Laxogélose Tulivet	id.
Laxoil	74, rue Monge, Paris.
Laxoléine	MILLET, à Rambouillet.
Laxol Fraudin	4, av. Desfeux, Boulogne-s.-S.
Laxo-lin	182, av. de Versailles, Paris.

Laxolip Henry	39, rue Sclessin, Liège.
***Laxopeptine Girard**	48, rue d'Alésia, Paris.
Laxophenyl	THOMAS, Eurville (Hte-Marne)
Laxophore Brachim	à Joinville (Haute-Marne).
Laxo-Psyllium	LANDON Pes, av. Baraduc, Châtel-Guyon (P.-de-D.).
Laxor	Lab. Biologique de l'Ile-de-France, 19, av. d'Orléans, Paris.
Laxorange Connat	Folliet, Rumilly (Hte-Savoie).
Lebnol	23, rue de Douai, Lille.
Lécithine Adrian	9, rue de la Perle, Paris.
Lécithine Clin	20, r. des Fossés-Saint-Jacques, Paris.
***Lécithine Vacheron**	14, r. Victor-Hugo, Lyon.
Lécithine Vial	8, rue Vivienne, Paris.
Lécithocéril	20 *bis*, rue Sergent-Godefroy, Montreuil-sous-Bois.
***Lénadryl**	102, rue Vincent, Marseille.
Lenicade Brisson	157, r. Championnet, Paris.
Lénicure-Vichy	24, av. Mathurin-Moreau, Paris.
***Lénientol**	27, rue Brézin, Paris (XIVe).
***Lénifédrine**	26, rue Pétrelle, Paris.
***Léniforme**	id.
Léophani	11, square Marie-Louise, Bruxelles.
Lénilax	133, rue Lecourbe, Paris.
***Léotamine**	39, rue Fondaudège, Bordeaux.
***Leptab**	56, rue Beaubourg, Paris.
Leptandrine Royer	223, rue Saint-Martin, Paris.
***Leucagine**	22, rue de la Sorbonne, Paris.
Leucobules Gallier	28, bd Montparnasse, Paris.
Leucogénase	9, av. Jean-Jaurès, Lyon.
***Leucolyse**	32, rue de l'Ouest, Paris.
Leucoseptyl	121, av. Gambetta, Paris.
Leucosérum	66, rue Nationale, Lille.
Levaine	OPTIMA, Grande-Rue-au-Bois, Bruxelles.
Levurase	CHARMAISON, av. de Royat, Chamalières (P.-de-Dôme).
***Levure B. 17**	22, rue de la Sorbonne, Paris.
Levure Boss	Lab. G. CÉSAR & B. BOSS, Besançon (Doubs).
Levure Coirre	5, bd Montparnasse, Paris.
Levure de bière	ADRIAN, 9, r. de la Perle, Paris.
Levure de bière Debouzy	34, rue Sedaine, Paris.
Levure Déjardin	10, r. Parent-de-Rozan, Paris.
***Levure fraîche Myceta**	34, rue Vignon, Paris (IXe).
***Levure Mycéta en comprimés**	26, rue Vauquelin, Paris (XVe).
Levure Vitae d'Irwing	PALC, Mussigny (Côte-d'Or).
***Levure Zymaculine**	26, rue Vauquelin, Paris (XVe).
***Levurine extractive**	18, av. Hoche, Paris.
Lévurine brute	id.
Levuritin	FEIGEL, à Lutterbach (H.-Rhin).

***Levuromaltine Dejardin**	DEJARDIN, 10, rue Parent-de-Rozan, Paris.
Libérine	CAPIN, Roquefort (Landes).
Licardet Brisson	157, rue Championnet, Paris.
***Lichénose**	Ducloy & Cie, Arques (P.-de-C.).
Ligatures chirurgicales	OPTIMA, 78, Grande-Rue-au-Bois, Bruxelles.
Limital	Lab. ROMON, 11 *ter*, av. de Ségur, Paris.
Limmerol	12, rue de Strasbourg, Paris.
Limnéol	12, pl. Renoux, Clermont-Ferrand (P.-de-D.).
***Limol Churchill**	12, rue Castiglione, Paris.
***Limonade (Voir Citrose Vichy)**	7 *bis*, rue Galvani, Paris.
***Limonade Godfrin**	5, av. Watteau, Nogent-sur-Marne.
Limonade hypotensive	PACHAUT, 130, bd Haussmann, Paris.
Linadéline	Lab. VARIOT, 151 *bis*, Grande-Rue, Villemomble.
***Lin Tarin**	61, av. Philippe-Auguste, Paris (XIe).
Liniderme	24, bd Sébastopol, Paris.
Lioncyl	6, rue Robert-Estienne, Paris.
Lipasonol	19, rue Godot-de-Mauroy, Paris.
***Lipaurol**	LECOQ & FERRAND, 14, r. A. Briand, Levallois-Perret.
Lipex	41, av. Joffre, La Garenne (Seine).
***Lipiodol Lafay**	22, rue du Landy, Saint-Ouen.
Lipiodol « F »	id.
Lipobil	29, pl. Wilson, à Denain.
***Lipo-Bismuth Ercé**	37, r. de Bourgogne, Paris.
***Lipocérébrine**	LEMATTE & BENOIT, 52, r. Labruyère, Paris (IXe).
Lipochol Byla	26, av. Observatoire, Paris.
Lipocytol Grémy	14, rue de Clichy, Paris.
***Lipodeterpénol Zyma**	26, rue Vauquelin, Paris.
Lipoïéine	109-113, bd de la Part-Dieu, Lyon.
Lipogazes dermatologiques	LECOQ & FERRAND, 14, r. A.-Briand, Levallois.
Lipogyre Ciba	109-113, bd de la Part-Dieu, Lyon.
***Lipoïodine Ciba**	id.
Lipol	34, pl. Alex-Dumas, Lille.
Lypolysine Merminod	49, rue de Paradis, Paris.
Lipolysine Martinet	16, rue du Petit-Musc, Paris.
***Liposeptine**	2, pl. des Vosges, Paris.
***Lipospléninе du Dr Groc**	14, rue des Minimes, Paris.
Lipothine	JOSSE, pl. Wilson, Denain.
Lipo-Vaccins	32, rue de Vouillé, Paris.
***Lipovita**	22, bd Circulaire d'Épinay, Gennevilliers (Seine).
Liqueur de l'Etoile antiasthmatique	MONIN, 49, rue de Maubeuge, Paris.

Liqueur d'Hermès	12, bd Saint-Martin, Paris.
Liqueur Laprade	49, rue de Maubeuge, Paris.
Liqueur Laville	20, rue Fossés-Saint-Jacques, Paris.
Liqueur peptophosphorique	ADRIAN, 9, rue de la Perle, Paris.
Liqueur de Pittermont	2, rue de Paris, à Douai.
Liqueur Talobre	Saint-Girons (Ariège).
Liqueur à la Thyroïdine Bouty	3, rue de Dunkerque, Paris.
Liqueur végétale Narud	38, r. N.-D.-Nazareth, Paris.
Liq. organiques inject.	BOUTY, 3, r. Dunkerque, Paris.
***Liquidix**	Ph. DELAPRÉE, Mortagne (Vendée).
Liseronine	19, rue Drouot, Paris.
Listérine	7, rue L.-Jeannin, La Garenne-Colombes (Seine).
***Listose Vicario**	17, bd Haussmann, Paris.
***Lita**	CORTIAL, 7, rue de l'Armorique, Paris.
Lithane	42, rue de l'Abbé-Groult, Paris.
Litharsyne Ferré	19, r. Grégoire-de-Tours, Paris.
Lithiné Henry	39, r. de Sclessin, Liége (Belgique).
***Lobéliane**	51, rue Nicolo, Paris (XVIe).
***Lobéline Bruneau**	BRUNEAU, 17, rue de Berri, Paris.
***Lobéline Sandoz**	20, rue Vernier, Paris.
***Lobuline**	37, rue de Bourgogne, Paris.
Locrinol	GUÉRAUD, Pharm. à Chabeuil, (Drôme).
***Lofodol**	61, av. Philippe-Auguste, Paris.
***Logaphos**	9, av. Jean-Jaurès, Lyon.
***Loraga**	13, rue Pagès, Suresnes.
Lortocarbol	86, bd Port-Royal, Paris.
***Lotion Blanche R. P.**	La Roche-Posay (Vienne).
Lotion végétale Pachaut	130, bd Haussmann, Paris.
Luargol	21, rue Jean-Goujon, Paris.
Luatine	2, av. Parmentier, Paris.
Lual	BAILLY, 15, r. de Rome, Paris.
Luarsyl	id.
Luatol	21, rue Jean-Goujon, Paris.
***Lubrokal**	19, rue Drouot, Paris.
Luchon	Cie Fermière de Luchon (Hte-G.).
Lucinine	88, rue Duhesme, Paris.
***Lucodal**	2, quai Paul-Bert, Tours.
Lucosalgue	8-10, rue du Petit-Musc, Paris.
***Ludin**	REY, 12, r. Montmartre, Dijon.
Luerol	37, rue Pajol, Paris.
***Lugocalcion**	NOVALIS, Oullins (Rhône).
***Luostyl**	22, rue de Nemours, Paris.
Lusitol	7, passage Thionville, Paris.
***Lusoforme**	15, rue d'Argenteuil, Paris.
***Lutéovar**	20, fg Poissonnière, Paris.
Lux-Gaillac	av. du Mar.-Foch, Gaillac (Tarn).
Luxiber	LECONTE, 12, Grande-Rue, Évreux (Eure).

Lycétol Vicario	17, bd Haussmann, Paris.
Lyciflore	HOURTOULLE, 11, rue des 2-Ponts, Paris (IVe).
Lycobile	115, rue Saint-Honoré, Paris.
***Lyctine (Elixir)**	42, rue de l'Abbé-Groult, Paris.
***Lyctogen**	id.
Lyméogène	26, rue Cambon, Paris.
Lymphactol	4 *bis*, rue de Lyon, Paris.
***Lynévol**	112, rue des Pyrénées, Paris.
***Lysacrème L. M. L.**	37, rue de Bourgogne, Paris.
***Lysarthrol**	89, r. du Cherche-Midi, Paris.
***Lysaxins L. M. L.**	37, rue de Bourgogne, Paris.
Lysidinal	BEDEIL, Lavelanet, Ariège.
Lysiode	78, bd Beaumarchais, Paris.
***Lyso-Choc**	20, rue des Fossés-Saint-Jacques, Paris.
Lysol	65, r. Parmentier Ivry (Seine).
Lysolats	65, rue Parmentier, Ivry.
Lysomol	HENDRIX, à Anvers (Belgique).
Lysosclérol	Joué-les-Tours (I.-et-L.).
Lysurol	112, rue de Gerland, Lyon.
***Lyxanthine Astier**	42, rue du Dr-Blanche, Paris.

M

***Magbromyl**	10, rue J. Hachette, Ivry (Seine).
***Magécarine**	15, r. St-Maurice, Nanterre.
***Magiodyl**	10, r. J.-Hachette, Ivry-s.-Seine.
Magistère de Bismuth	2, bd Pershing, Paris.
Maglose	178, rue Montmartre, Paris.
Magnacalcium	SANOVA, 103, r. Saint-Lazare, Paris.
Magnebyl	126, rue de la Pompe, Paris.
Magnécal	54, rue des Francs-Bourgeois, Paris.
Magnéclo	16, rue du Petit-Musc, Paris.
***Magnécythine Dr Tissot**	34, bd de Clichy, Paris.
***Magnélax**	FAURE & DUSSUEL, Aix-les-Bains.
Magnésia Régnier	Fontainebleau (Seine-et-Marne).
Magnésie Bismurée	SCOTT, 348, r. St-Honoré, Paris.
Magnésie Drouet	37, r. de Marly, Rueil (S.-et-O.).
Magnésie Durel	7, bd Denain, Paris.
Magnésie Carlo Erba	105, bd Malesherbes, Paris.
Magnésie Dr Gustin	BRISSON & Cie, 157, r. Championnet, Paris.
Magnésie hydratée	37, rue de Marly, Rueil-Malmaison (Seine-et-Oise).

Magnésie Roy	81, bd Suchet, Paris.
Magnésie San Pellegrino.	78, bd Beaumarchais, Paris.
Magnésie Storke	71, av. Victor-Emmanuel-III. Paris.
Magnésiode	20, pl. de la Mairie, Parc-St-Maur (Seine).
Magnésion	27, r. Poids-de-la-Farine, Marseille.
Magnésium chloruré	107, av. de la Reine, Boulogne-sur-Seine.
Magnésium Grorichard	12, pl. de la Révolution, Besançon.
***Magnésium Hardy (Sirop et Tablettes-Bouillon)**	42, bd Saint-Marcel, Paris.
Magnésol	37, rue Galilée, Paris.
***Magnéso-tubes Robinet**	Moret-sur-Loing (S.-et-M.).
***Magnésovules**	16, rue du Petit-Musc, Paris.
Magnétol	ROUX, 58, rue de Maubeuge, Paris.
Magnétone	10, rue Vignon, Paris.
Magnidia	17, rue du Midi, Vincennes.
***Magnogène**	13, av. de Ségur, Paris.
Magnolax	87, av. Borriglione, Nice.
***Magol Churchill**	12, rue Castiglione, Paris.
***Magsalyl Mg**	10, r. J.-Hachette, Ivry (Seine).
***Maigrylline**	102, av. Michelet, Saint-Ouen (Seine).
Maisleriase	143, r. d'Alésia, Paris.
***Maizena**	29, rue de Berri, Paris.
***Malarsan**	P. AUBRY, 62, rue Erlanger, Paris.
***Maltase Fanta**	Brasserie FANTA, 77, av. A.-Briand, Montrouge (Seine).
***Malt Barley**	id.
***Maltea Moser**	8, ch. de Montbrillant, Lyon.
***Malt Ethel**	Usines ETHEL, Schiltigheim (Bas-Rhin), 132, r. du Fg St-Denis, Paris.
***Malt français Déjardin (extrait)**	10, r. Parent-de-Rosan, Paris.
Maltine Gerbay	à Roanne (Loire).
Malt kneipp	Juvisy-sur-Orge (S.-et-O.).
Maltine-Phénix	22, bd Circulaire d'Épinay, Gennevilliers (Seine).
Malt Moritz	189, rue de Vaugirard Paris.
Maltolax	U. C. E. P., 5, rue Labroque, Strasbourg.
Malt-Oléol	20, Fg Poissonnière, Paris.
***Maltosan**	151 *bis*, route de Joinville, Champigny (Seine).
***Malt Pailleté**	Lab. PROGIL, 10, quai de Serin, Lyon.
Malt Régina	10, rue Pajol, Paris.
Malt Strauss	12, rue Broca, Paris.

*Malt Wander	151 *bis*, route de Joinville, à Champigny (Seine).
Malzémose	18, r. de Ménilmontant, Paris.
Mamelle Endocrisines Fournier	7, rue Biscornet, Paris.
Mameline Meurice	61, av. Louise, Bruxelles.
Mammol	Lab. ISCOVESCO, 107, rue des Dames, Paris.
*Mancobène	32, rue de l'Ouest, Paris.
Mandragol	GAILLON, 113, bd Voltaire, Paris.
*Mangaïne	71, rue Sainte-Anne, Paris.
Maganéol	Usine du Blosset, Moulin-sur-Yèvre (Cher).
*Manganésia	Produits Dannec'h, 64, rue des Tournelles, Paris.
Manganifer	VIGIER, 9, rue de la Gare, Levallois (Seine).
Mangano-Calcique	à Saint-Amand-Montrond (Cher).
Manganoglobine	Lab. du Gastrocarbone, Saint-Louis (B.-du-Rhône).
*Mangano Phosphal Julien	105, rue de Rennes, Paris.
Mangaphos	4, imp. de Béarn, Paris.
Mangarsenic	Dr LAVOUÉ, Rennes (I.-et-V.).
Manglynol Ducatte	31, r. Francs-Bourgeois, Paris.
*Mangratines	163, r. de Flandre, Paris.
Mannitine	62, r. Carnot, Vernon (Eure).
Marabout	6, rue Trencavel, Béziers.
Marcynase	11, r. Antoine-Bourdelle, Paris.
*Marimine	191, Fg St-Antoine, Paris.
*Marinol	à Dieppe (Seine-Inférieure).
Mariode	BERGER, 14, r. des Pyramides, Paris.
Marisine	15, r. de l'Hôtel-de-Ville, Brive, (Corrèze).
Marnal	10, rue du Quatre-Septembre, Paris.
Marron d'Inde Dausse	4, rue Aubriot, Paris.
Marronine	61 *bis*, rue Corot, Ville-d'Avray (Seine-et-Oise).
*Marrubène	2, pl. des Vosges, Paris.
*Marrubiase	COMTE, 60-62, rue St-Guilhem, Montpellier.
*Marrucol	COIRIER, 69, av. du Maine, Paris.
Marruséra	133, rue Lecourbe, Paris.
Marsyle Clin	20, rue des Fossés-Saint-Jacques, Paris.
*Marubor	VALENTIN, 1, rue d'Arras, Béthune.
Masbi	7, pass. Thionville, Paris.
Masglandol	156, r. des Fauvelles, Courbevoie.
*Maté Douglas	62, Champs-Élysées, Paris.
Matéine Dufert	163, r. de Flandre, Paris.
Matico de Grimault	8, rue Vivienne, Paris.
Maya Bulgare	322, r. Saint-Honoré, Paris.

Médicament de Saint-Boes	par Orthez (Basses-Pyrénées).
Medicoferments Boss	10, r. de la Viotte, Besançon.
Medocain	71, r. de la Course, Bordeaux.
Megathion	OLIVIERO, Boulogne-sur-Seine.
***Melange Anesthésique Adrian**	9 et 11, rue de la Perle, Paris
***Mélange Anasthésique de Schleich**	id.
Mellolaxine	3, r. Royet, Lyon.
Ménacrine	18, r. Ferdinand-Flocon, Paris.
***Menatol**	BAILLY, 15-17, rue de Rome, Paris.
Menopausine	9, pl. de la Paix, Mulhouse.
***Menosedine**	Demasles, à Vienne (Isère).
Ménovarine	211, r. de la Convention, Paris.
Mensalgine	3, bd Beaumarchais, Paris.
Mensorrhine	EON, 3, r. des Rouairies, Dinan (C.-du-N.).
***Mensuosedyl**	AUGIER, 2, r. des Lombards, Paris.
Mentholina	GUIGNIER, Bois-Colombes.
Méral	61, av. Louise, Bruxelles.
Mercuriaux Vigier	12, bd Bonne-Nouvelle, Paris.
Mercurochrome 220	AMECOUSEMA, 25, r. St-Augustin, Paris (IIe).
Méroléol Salle	4, rue Elzévir, Paris.
Mésoforme	17 *bis*, av. Parmentier, Paris.
Mésogastrine	37, av. Jules-Coutant, Ivry-sur-Seine.
***Mesothine**	17, rue d'Hauteville, Paris.
***Mesothorium Buisson**	98, rue de Sèvres, Paris.
***Mesothorium Rhemda**	17, rue d'Hauteville, Paris.
***Métacarbine**	3, pl. Jussieu, Paris.
***Métacitrine**	id.
***Métacuprol**	5, rue François-Ponsard, Paris.
***Métaformine**	AUBERT, 3, pl. Jussieu, Paris.
Métalase	252, fg Saint-Martin, Paris.
Métallosal	149, r. du Palais-Gallien, Bordeaux.
Métarapnol	50, av. de Normandie, Colombes (Seine).
Métarsine Jasma	JARMON, 4, pl. de la Gare Tunis.
Métasept	1, r. de Besançon, Montbéliard (Doubs).
Métasérum	BOUTY, 3, rue de Dunkerque, Paris.
Metasulfol Vigier	12, bd Bonne-Nouvelle, Paris.
***Méta-Titane**	MÉTADIER, à Tours.
Métaux colloïdaux	Lab. A. LANCIEN, 26, r. de Gonesse, Aulnay-sous-Bois.
***Métaux et Métalloïdes Vivants**	82, av. de Suffren, Paris.
***Méta-vaccin**	MÉTADIER, à Tours.
Métharfer Bouty	3, r. de Dunkerque, Paris.

Métharsinate Clin	20, r. des Fossés-Saint-Jacques, Paris.
Métharsol Bouty	3, rue de Dunkerque, Paris.
Méthinol	39, rue de la Gare, à Bondy (Seine).
Methylarsinates Bouty	3, rue de Dunkerque, Paris.
Méthylarsinate Vicario	17, bd Haussmann, Paris.
Méthylarsinate Vigier	12, bd Bonne-Nouvelle, Paris.
Métophan	HY, 52, r. Jeanne-d'Arc, Paris.
***Métricine**	23, Gde-Rue, Asnières (Seine)
Métricure (poudre et ovules)	21, rue Feydeau, Paris.
***Metritols**	127, bd Saint-Michel, Paris.
Métrostyptal Grorichard	12, pl. de la Révolution, Besançon.
Mexalyl	6, rue des Dames, Paris.
***Mexyl**	id.
***Mialbaïne**	8, rue Favart, Paris.
***Micelliode**	4, rue Platon, Paris (XVe).
Micoforme	SAVARY, Sallaumines (P.-de-Calais).
***Micranyl**	GRÉMY, 14, rue Clichy, Paris.
Microbol	Pl. de la Pointe-Rouge, Marseille.
***Microderme**	7, av. Marceau, Paris.
***Microlyse**	10, rue Strasbourg, Paris.
***Mictasol**	BARBE, Pharmacien, 155, bd Magenta, Paris.
Mictasovules	id.
***Mictophile**	45, fg Saint-Denis, Paris.
***Mictoséda**	Lab. FAURE & LAGENTE, Montargis (Loiret).
***Mictoseptol**	29, fg de Bourgogne, Orléans.
***Mictualine**	CLUZEL, 60, cours É.-Zola, Lyon.
Migrainol	16, cours Gambetta, Lyon.
***Milkase**	pl. de l'Hôtel-de-Ville, Salon-de-Provence.
Mimophédrine	71, r. St-Blaise, Paris (XXe).
Minéraline du Dr Baud	22, bd Circulaire d'Épinay, Gennevilliers, (Seine).
Minéralogène	4, pl. Croix-Rouge, Lyon.
***Minergil**	L. LAURIN, 6, rue du Pont, Ris-Orangis (Seine-et-Oise).
Minérol	10, rue Richelieu, Paris.
Minérolaxine	Dr LETANNEUR, 87, av. Borriglione, Nice.
Minervéa	82-84, r. de Belleville, Paris.
***Minervol**	id.
Mintosal	JOUFFRAY, Bourgoin (Isère).
***Miroxyl**	32, rue de l'Ouest, Paris.
Misalgol	23, rue Beautreillis, Paris.
Mitigans	6, rue Robert-Estienne, Paris.
***Mixiod**	21, rue Jean-Goujon, Paris.
Moka du Travailleur	36, rue de Verdi, Nice.
Mokavène	16, rue de Rocroy, Paris.
Molavose	7, rue des Petits-Carreaux, Paris.

***Molène**	14, r. A.-Briand, Levallois-Perret.
Mondorasme	95, rue de Turenne, Paris.
Moranyl	SPÉCIA, 21, rue Jean-Goujon, Paris.
***Moréthyl Dausse**	4, rue Aubriot, Paris (IVe).
***Morisland**	CHEVILLON, 99, rue de Paris, Massy (S.-et-O.).
Moroïdol	7, rue Guillaume-Budé, Montgeron.
***Morphéroinn Leisyn**	1 *bis*, rue Molitor, Paris.
***Morrhualène Gautier**	17 *bis*, avenue Parmentier, Paris.
***Morrhuétine Jungken**	105, r. de Normandie, Courbevoie (Seine).
***Morrhuétine Jungken Vitaminée**	id.
Morrhuine Puy	à Grenoble.
***Morrhuol**	8, rue Vivienne, Paris.
***Morrhuxine**	163, rue de Flandre, Paris.
***Morsine**	7, r. des Petits-Carreaux, Paris.
***Morubiase Crosnier**	44, r. de Lagny, Montreuil.
Morubiline	32, rue Joubert, Paris.
Moruemalt	U. C. E. P., 5, rue Labroque, Strasbourg.
***Morufine**	6, rue Berbisey, Dijon.
Moruphylle	BOST, Villefranche (Rhône).
Moruxase Abadie	3, pl. Intérieure Saint-Michel, Toulouse.
Mosti	21, rue Mouton-Duvernet, Paris (XIVe).
***Mothersill's seasick remedy**	5, rue de Provence, Paris.
Mouches Albespeyres	78, fg Saint-Denis, Paris.
Movebil	5, pl. Bisson, Lorient.
***Mucicarbos**	Lab. E. MILLET, à Rambouillet (Seine-et-Oise).
Mucicardine	MOUFLET, Chennebrun (Eure).
Mucigénol	71, rue Sainte-Anne, Paris.
***Mucilaxine**	Lab. E. MILLET, à Rambouillet (Seine-et-Oise).
Mucilose	id.
***Mucinum**	CHANTEREAU, 26 *bis*, rue Dombasle, Paris.
Mucobarytine	145, r. Yves le Coz, Versailles.
***Mucobismuthine**	id.
***Mucobyl**	4, av. Maurice-Berteaux, Poissy (Seine-et-Oise).
Mucogène Astier	42, rue Docteur-Blanche, Paris.
Mucoléïne	LANDON, av. Baraduc, Châtel-Guyon.
***Mucosodine**	37, r. de la Fédération, Paris.
***Mucyllium**	BERNARD-GARCIN, Saint-Saturnin-les-Avignon (Vaucluse).
Mugrizol Dumesnil	10, rue du Plâtre, Paris.
Muqueuse Endocrisines Fournier	7, rue Biscornet, Paris.

***Murones du Dr Robert Jacques**	SILBERT RIPERT, 30, rue Benedit, Marseille.
Musclanol	13, rue Saint-Agricol, Avignon.
Musculargyre	FEIGNOUX, 95, r. de Turenne, Paris.
Musculogenol	121, r. Victor-Hugo, Houplines (Nord).
***Musculosirop Byla**	26, av. de l'Observatoire, Paris.
Mustérole	5 *bis*, rue des Haudriettes, Paris.
Mutandine	GRÉMY, 14, r. de Clichy, Paris.
***Muthanol**	22, rue de Turin, Paris.
Muthoquinol	4, impasse de Béarn, Paris.
***Muxagol**	2[illegible], rue Daru, Montpellier (Hérault).
Muxol	Lab. SERVIER, à Orléans.
Muxyl	77, bd de Grenelle, Paris.
***Mycidol Badel**	à Valence-sur-Rhône.
Mycodermine	10, r. Parent-de-Rosan, Paris.
Mycolactine	122, r. du Cherche-Midi, Paris.
***Mycolysine Doyen**	5, r. Bourg-l'Abbé, Paris.
Mydriasine	Labor. DULCIS, pl. Clichy, Monte-Carlo.
Mydriédrine	194, rue de Rivoli, Paris.
***Mygdal**	295 *bis*, rue de la Benauge, Bordeaux.
***Myochrysine**	SPÉCIA, 21, rue Jean-Goujon, Paris.
***Myoden (Baume et Elixir)**	E. DAUPEZ, 37, rue des Lois, Toulouse.
Myodone	42, rue de l'Abbé-Groult, Paris.
Myodyne Mauchant	22, bd Circulaire d'Épinay, Gennevilliers (Seine).
***Myoral**	3, rue Saint-Roch, Paris.
Myo-Serum	168, bd St-Germain, Paris.
Myosine (forte et faible)	Labor. DULCIS, pl. Clichy, Monte-Carlo.
Myostone Merminod	49, rue de Paradis, Paris.
Myotonine	14, av. Perrichont, Paris.
***Myothermine**	47, r. Bokanowski, Asnières.
***Myovarsyl**	89, rue Cherche-Midi, Paris.
Myrcol	72, quai Jemmapes, Paris.
Myrone	42, rue de l'Abbé-Groult, Paris.
Myrtane	id.
Myrtanol	19, rue Godot-de-Mauroy, Paris.
Myrtille	CHARTIER, Saumur (M.-et-L.).
Myrtilline Demasles	à Vienne (Isère).

N

Nader	6, rue de l'École, Versailles (Seine-et-Oise).
Nadolor	191, fg Saint-Antoine, Paris.
Nadorine	25, rue Tocqueville, Paris.
***Naïodine Logeais**	71, av. de Clamart, Issy-les-Moulineaux (Seine).
Naphtocarbine	FAURE, 80, r. du Rocher, Paris.
Naphtolargol	3, pl. Intérieure Saint-Michel, Toulouse.
Narcotilé Benguê	16, rue Ballu, Paris.
***Narcyl**	34, rue Sédaine, Paris.
Narsénol	SPÉCIA, 21, rue Jean-Goujon, Paris.
Nasale Ymera	28, rue de Seine, Paris.
Nasargine	MAIRE, 171, rue de Belleville, Paris.
***Nasobore**	102, rue Vincent, Marseille.
Nasocaïne	Lab. ANINAT, Nîmes (Gard).
Nasogyne	37, rue des Lois, Toulouse.
Nasolène	ODILIA, 42, r. du Mont-Cenis, Paris.
Nasophédrine Béral	194, rue de Rivoli, Paris.
***Nasopon**	239, rue Paul-Bert, Lyon.
Nasosulfolarsan	DOMERGUE, Agen (L.-et-G.).
***Natibaïne Nativelle**	27, rue de la Procession, Paris.
***Natirose**	id.
Natrochol	19, r. du Panier, Marseille (B.-du-R.).
***Natrosyl**	127, bd Saint-Michel, Paris.
Navédrine	194, rue de Rivoli, Paris.
Naza-Capsules	BERGER, 29, fg de Bourgogne, Orléans.
Nazilante	ANINAT, Nîmes (Gard).
Naziline	33, Grande-Rue, Besançon.
***Nazinette**	GILBERT, 6, r. du Laos, Paris.
Nazogyne	DAUPEZ, 37, rue des Lois, Toulouse.
Nazophyl Darva	19, bd Bonne-Nouvelle, Paris.
***Néalgyl**	115, r. N.-D.-des-Champs, Paris.
Nécessaire d'Accouchement	LUCINIA, 154 *bis*, r. de Breteuil, Marseille.
Néfitol	24, rue de Monttessuy, Paris.
Neigotan	48, bd La Tour-Maubourg, Paris.
Nénita	58, rue de Maubeuge, Paris.
***Néoarsite**	7, rue Galvani, Paris.
Néo-Arsycodile	62, rue de la Tour, Paris.
Néo-Asclérol	110, av. E.-Vaillant, Boulogne-sur-Seine.

*Néo-Biol	4, pl. du Val, à Vanves (Seine).
Néoby	TROUETTE-PERRET, 61, av. Philippe-Auguste, Paris.
*Néo-Calciline	21, rue Violet, Paris.
*Néocardyl	SPÉCIA, 21, rue Jean-Goujon, Paris.
*Néo-chloral Nau	21, Gde-Rue Argenteuil (Seine-et-Oise).
*Néo-Collargol	16, rue du Petit-Musc, Paris.
*Néo-Crinol	117 *ter*, rue Ordener, Paris.
Néodermine	21, rue de Neuilly, Nanterre.
Néo-Dispositif Ravaut	37, rue de Bourgogne, Paris.
*Néo Dmegon	SPÉCIA, 21, rue Jean-Goujon, Paris.
*Néo-Dmetys	id.
Néo-Emétinol	2, rue de Rivoli, Paris.
Néo-Ferments du Dr Wolf	46, rue des Faures, Bordeaux.
Néofilhos le Perdriel	11, rue Milton, Paris.
Néo-Galyl	MOUNEYRAT, Villeneuve-la-Garenne (Seine).
Néoglobuline	65, rue d'Hauteville, Paris.
Néoiacol I. S. M.	25, rue Dagorno, Paris.
Néo-Iodure Ménard	3, rue République, Lyon.
Néo-Kola Lumière	45, rue Villon, Lyon.
*Néol	115, r. N.-D.-des-Champs, Paris.
Néolactyl	10, av. de Wagram, Paris.
Néolactine	2, r. des Fossés-St-Denis, Boulogne-sur-Seine.
*Néo-Laxatif Chapotot	56, bd Ornano, Paris.
Néolides H. B.	115, r. N.-D.-des-Champs, Paris.
*Néolyse	22, rue de Turin, Paris.
Néo-Mg	229, cours Gambetta, Lyon.
*Néo-Neurosine	1, quai Aulagnier, Asnières.
*Néo-Pancarpine	5, rue François-Ponsard, Paris.
*Néopansement du Dr Wolf	46, rue des Faures, Bordeaux.
*Néophage	JAMMES, 86, rue Michel-Ange, Paris.
Néo-Phanol	26, rue Sainte-Claire, Mulhouse.
Néophos	72, quai Jemmapes, Paris.
*Néo-Physio	DROUET & PLET, Rueil-Malmaison.
Néo-Pituitairine	OPTIMA, 78, Gde-Rue au Bois, Bruxelles.
Néoplalysines	49, rue de Paradis, Paris.
*Néoplastex (Voir ; *Bandes Néoplastex.*)	71, fg Saint-Martin, Paris.
*Néopulmine	45, fg Saint-Denis, Paris.
Néoquinine Falières	20, r. Fossés-St-Jacques, Paris.
*Néoral	295 *bis*, r. de la Benauge, Bordeaux.
*Néorexine	place Pilorget, Saint-Symphorien (Indre-et-Loire).
*Néo-Rhomnol	62, rue de la Tour, Paris.
Néo-ricin	39, rue de la Gare, Bondy.
*Néo-Riodine Astier	42, r. Docteur-Blanche, Paris.

Néosalicylate	3, place Jussieu, Paris
Néosaliode	5, rue Lefebvre, Paris.
Néosantal	Fabris, Chambéry (Savoie).
***Néo-Séti**	157, rue Championnet, Paris.
Néospasmodyl	41, av. Joffre, La Garenne (Seine).
Néo-spermine	172, rue d'Alésia, Paris.
Néo-Sphérulines	(Voir : *Opothérapie Moncour.*)
Néosplénine	3, pl. Jussieu, Paris.
***Néosuline Fornet**	23, rue du Caire, Paris.
***Néo-Tannurgyl**	Dr LE TANNEUR, 97, av. Borriglione, Nice.
***Néothorium Millot**	177, rue de Courcelles, Paris.
Néo-Tréparsénan	COMAR, 20, rue des Fossés-Saint-Jacques, Paris.
***Néo-Trépol**	22, r. de la Sorbonne, Paris.
***Néotrope**	AGUETTANT, 36, quai Fulchiron, Lyon.
***Néotrophène**	Lab. de Chimie appliquée, 31, r. Chemin-de-Fer, Nanterre (S.).
***Néovaryl**	6, av. Mirabeau, Nice.
Néovitalyne	28, r. de l'Hôpital-Militaire, Lille.
Néoxyl	27, rue G.-Tessier, Saint-Étienne (Loire).
Néphrine Bouty	3, rue de Dunkerque, Paris.
Néphrine Byla	26, av. de l'Observatoire, Paris.
Néphrocrinol	Lab. ISCOVESCO, 107, r. des Dames, Paris.
***Néphrylan**	6, rue Parrot, Paris.
***Neptal**	SPECIA, 21, rue Jean-Goujon, Paris.
***Nergine Heudebert**	85, r. Saint-Germain, Nanterre.
Nertose	132, r. de Turenne, Paris.
***Nervocithine Tissot**	34, bd de Clichy, Paris.
Nervosédol	109, rue de Sèvres, Paris.
***Nésal**	26, rue Vauquelin, Paris.
Néseptol	13, rue Ballu, Paris.
***Nestogène**	Société NESTLÉ, 6, av. César-Caire, Paris.
***Nestosyl**	72, r. St-Dominique, Paris (VIIe).
Neubryne	78, bd Beaumarchais, Paris.
***Neuralgic Carron**	LATOUR, Terrasson (Dordogne).
***Neuréne**	62, bd Jean-Jaurès, Boulogne-sur-Seine.
***Neuréol**	LAFARGE, 6, bd Arago, Paris.
Neurhémol Vinçon	Auxerre (Yonne).
Neuricure	77, bd de Grenelle, Paris.
Neuridor	SAUBA, Montreuil (Seine).
***Neurinase**	45, r. du Marché, Neuilly (Seine).
***Neurit**	11, rue Malher, Paris.
***Neurobore**	23, rue des Moines, Paris.
Neurobrom	6, r. du Moulin, Charleville (Ardennes).
***Neurocalcium**	Lab. Biol. de l'Ile de France, 19, av. d'Orléans, Paris (XIVe).
Neurodonal Koenig	THOMAS, Chemillé (M.-et-L.).
Neurodose	47, rue de Neuilly, Nanterre.

*Neuroflorine	44, rue de Lagny, Montreuil.
Neurogaïacol Dethan	11, rue A.-de-Neuville, Paris.
Neurogénol	Usine du Blosset, Moulins-sur-Yèvre (Cher).
Neuroiodure Dethan	11, r. A.-de-Neuville, Paris.
Neurolipase	132, rue de Turenne, Paris.
Neuro-Pax	Cte de GRAUWE, 19, r. du Bailly, Plaine-Saint-Denis.
Neuroplasma	16, r. Henri-Regnault, Courbevoie.
Neuroplasmine	id.
*Neuropol	83, bd de la Villette, Paris et 46, fg du Temple.
Neurosérine	JARMON, 4, pl. de la Gare, Tunis.
*Neurosine Prunier	1, quai Aulagnier, Asnières.
*Neurosol Debreyne	M. BAILLEUL, Mortagne (Orne).
Neurosmon	49, rue Paradis, Paris.
Neurosomnyl	229, cours Gambetta, Lyon.
Neurosthéma	CELLIER, Saint-Uzé (Drôme).
Neurosthyl	4, r. Lamotte-Picquet, Paris.
Neurotabyl	GUILBERT, Avion (P.-de-C.).
Neurotanic	GRÉMY, 14, rue Clichy, Paris.
*Neurotensyl	72, bd Davout, Paris (XXe).
Neurotonine	OPTIMA, Grande-Rue au Bois, Bruxelles.
Neurotrol Abadie	3, pl. Intérieure St-Michel, Toulouse.
Neurotrope	MÉROBIAN, 37, r. Pajol, Paris.
Neurotrophène (ampoules)	9, rue de Boissonnade, Paris.
*Neurotrophol Byla	26, av. Observatoire, Paris.
*Neurovarol Douetteau	20, fg Saint-Honoré, Paris.
Neurovoïne	GRÉMY, 14, rue Clichy, Paris.
*Neuséda	30, rue Monge, Paris.
*Neutracétyl	25, bd de la Tour-Maubourg, Paris.
Neutralcaol	BENDERITTER, Vendôme (L.-et-Ch.).
Neutralisine Bureau	86, bd Port-Royal, Paris.
Neutralol	13-15, r. de la Sablière, Béconles-Bruyères.
Neutrobyl	Dr AUBERT, 3, pl. Jussieu, Paris.
Neutrol	AMICI, Saint-Sylvestre, Nice.
Neutropeptine	F. MARIOTTE, 15, rue Pasteur, Bourg (Ain).
Neutrose Vichy	49, av. de Wagram, Paris.
Neuvaritol	41, av. Joffre, La Garenne (Seine).
*Névoral	R. FEIGNOUX, Lab. RAFEY, 95, r. de Turenne, Paris (IIIe).
Névralgésine	DÉBORDES, à Moulins (Allier).
Névralgine Montsarrat	à Revel (Haute-Garonne).
*Névralgol Brossard	1, r. Cordouans, La Rochelle.
Névralteine Rogier	56, bd Péreire, Paris.
Névraltine	COUDERT, 116, av. Ledru-Rollin, Paris.

Névrasite	11, r. Joseph-Bara, Paris.
Névraxites	7, r. J.-César, Paris (XIIe).
Nevristhone	GERDA, 163, bd de la Croix-Rousse, Lyon.
Névrol Fréval	84, r. de Rochechouart, Paris.
Névropathy Leisyn	1 *bis*, rue Molitor, Paris.
***Névrosan**	P. C. B., 12, rue du Téléphone, Bruxelles.
Névrosérum	4, fg Stanislas, Nancy.
Névrostérol	1, pl. Intérieure Saint-Michel, Toulouse.
***Névrosthénine Freyssinge**	6, rue Abel, Paris.
Newlax	COULAUD, Lorris (Loiret).
Nézol	CHATELAIN, Niort (Deux-Sèvres).
Nickobalt	12, r. Paul-Baudry, Paris.
***Nigérine Vincent**	14, av. Mac-Mahon, Paris.
Nigroformine	51, rue de Paris, Pierrefitte.
Nipostra	FERREMBACH, Kaisersberg (Haut-Rhin).
***Nisamélino**	TROUETTE, 61, av. Philippe-Auguste, Paris (XIe).
***Nitium Buisson**	98, rue de Sèvres, Paris.
Nitracaïne	133, rue Lecourbe, Paris.
Nitrophényl	4, r. de la Fère, St-Quentin (Aisne).
***Nitroyl Leisyn**	1 *bis*, rue Molitor, Paris.
Nobial	15, rue des Champs, Asnières (Seine.)
Noctifen Léo	11, square Marie-Louise, Bruxelles.
***Noctisédyl**	AUGIER, 2-4, r. des Lombards, Paris.
***Nopirine Vicario**	17, bd Haussmann, Paris.
***Normacol**	41, rue de Rome, Paris.
Normaflux	25 *bis*, quai de la Bibliothèque, Lyon.
Normalax	17, rue Chomel, Paris.
***Normatensol**	87, rue Lafayette, Paris.
***Normogastryl**	14, rue des Minimes, Paris.
Nortal Clin	20, r. des Fossés-Saint-Jacques, Paris.
Nosodol	57, r. Edgard-Quinet, Nantes.
***Nosol Aguettant**	36, quai Fulchiron, Lyon.
Notaline	23, rue Beautreillis, Paris.
***Novacétine Prunier**	1, q. Aulagnier, Asnières (Seine).
Novaline de Montfleury	6, rue d'Alsace, Grenoble.
Novanol	J. MIDY, 41, av. Joffre, La Garenne (Seine).
***Novargyre Guillaumin**	13, rue Cherche-Midi, Paris.
Novarine Vicario	17, bd Haussmann, Paris.
***Novarsénobenzol Billon**	SPÉCIA, 21, rue Jean-Goujon, Paris.
Novarsénobenzol Corbière	27, rue Desrenaudes, Paris.
Novarsénobenzol Ercé	37, rue de Bourgogne, Paris.

Novarthritol	DARBANS, St-Chinian, Hérault.
***Novatropine**	MATHIVAT, 66, r. de la Pompe, Paris (XVIe).
Novaiodal	45, fg Saint-Denis, Paris.
Noviode	Lab. SALVOXYL, 237, r. Lafayette, Paris (X^e).
***Novismuth**	30, rue des Francs-Bourgeois, Paris.
***Novo-Brol**	62, bd Jean-Jaurès, Boulogne-s-Seine.
***Novolactol**	Et. DAGUIN, St-Maur (Seine).
***Novolug**	NOVALIS, Oullins (Rhône).
Novoptine	Labor. DULCIS, pl. Clichy, Monte-Carlo.
Novoseptine	57 *bis*, av. La Motte-Picquet, Paris (XVe).
Novoseptol	22, r. de l'Arsenal, Angoulême (Charente).
***Novurit**	25, bd de la Tour-Maubourg, Paris.
Novusang	BEDEIL, Lavelanet (Ariège).
Nox	UNIS-SPES, 14, r. Demarquay, Paris.
***Nuciphos**	47, rue Bokanowski, Asnières (Seine).
Nuclabia	Lab. Chimie physiologique, 37, rue Tivoli, Bordeaux.
Nuclarène Cognet	43, rue de Saintonge, Paris.
Nuclarrhol	Lab. J. BLANCHARD, Pont-de-Vaux (Ain).
Nucléarrhol Gabriel	39, rue Sclessin, Liège (Belgique).
Nucléarsan	45, fg Saint-Denis, Paris.
***Nucléarsitol Robin**	13, rue de Poissy, Paris.
***Nucléasine**	163, rue de Flandre, Paris.
***Nucléatol Robin**	13, rue de Poissy, Paris.
Nuclécithine	Collonges-Saint-Just-sur-Loire (Loire).
***Nucléigène**	Lab. CHEVILLON, 99, rue de Paris, Massy (Seine-et-Oise).
Nucléigénol	30, rue St-Jacques, Namur (Belgique).
Nucléinovarine	Lab. DEBOUDAUD, 22, rue Turbigo, Paris.
Nucléocalcose	67, rue de Paris, Charenton-le-Pont (Seine).
***Nucléocardyl**	366, av. Thiers, Bordeaux.
Nucléo-fenugrène	FURNON, Ste-Sigolène (Hte-Loire).
Nucléo-fer Girard	48, rue d'Alésia, Paris.
Nucléol Hanbro	Lab. Central de France, 1, r. de Chateaudun, Rennes.
***Nucléophorène**	40, r. Claire-Paulhac, Toulouse.
***Nuclergol**	14, rue Demarquay, Paris.
Nuclhémose	RÉMY & LECOQ, 6, pl. Clichy, Paris.
Nuclocithol	28, av. Grammont, Tours.
***Nujol**	98, rue de Sèvres, Paris.

*Nuphos	E. POINSIER, Méru (Oise).
Nurécase	GRANDVAL, à Reims.
Nurserine	6, c. Joseph-Thierry, Marseille.
Nutréine	25, rue Jasmin, Paris.
Nutréol	61, rue de Seine, Paris.
Nutritine Déjardin	109, bd Haussmann, Paris.
Nutro	1, bd Saint-Martin, Paris.
Nutrobiase	10, rue Cimarosa, Paris (XVIe).
*Nutromalt	151 *bis*, route de Joinville, Champigny (Seine).
Nuxyl	26, av. des Klauwaerts, Bruxelles.
Nyctal	DURET & RÉMY, Asnières

O

Occi-Gourme	4, av. de Brazza, Romainville.
Océanine	52, rue La Bruyère, Paris.
*Ocréine Grémy	14, rue de Clichy, Paris.
*Octensanol	4, rue Platon, Paris (XVe).
*Odarsol	COMAR & Cie, 20, rue des Fossés-Saint-Jacques, Paris.
Oderma	Gonneville-la-Mallet (S.-Inf.).
Odochloraline	6, rue Berbisey, Dijon.
Odynal Chevalier	St-Pourçain-sur-Sioule (Allier).
Œnase Couturieux	18, av. Hoche, Paris.
Oénole Paludofuge	DAGNIAC, St-Sulpice la Pointe (Tarn).
*Œnophos	29, pl. Bossuet, Dijon.
Oenoquinol	12-14, rue Fery, Reims.
Oenosthène	MOUFLET, Chennebrun (Eure).
*Oéréliode	BOUVOT, Auvers - sur - Oise (Seine-et-Oise).
*Œstrobol Roche	10, rue Grillon, Paris.
Oïo-Thyroïdine	OPTIMA, 78, Grande-Rue au Bois, Bruxelles.
*Okamine	50, rue de Turenne, Paris.
*Olbia	MOUNEYRAT, Villeneuve-la-Garenne (Seine).
*Olcalan	7, pl. Pey-Berland, Bordeaux.
*Olcanfral	M. MARTIN, Cloyes (E.-et-L.).
Oléobiline	2, rue Maréchal-Pétain, Nice.
Oléo-Calcium	MAURES, à Port - de - Penne (Lot-et-Garonne).
*Oléochrysine Lumière	45, rue Villon, Lyon.
*Oléocidase	48, rue d'Alésia, Paris.
Oléodermine Vincent	14, av. Mac-Mahon, Paris.
Oléodine	Pont-à-Celles (Belgique).
*Oléoformine «Corbière»	27, rue Desrenaudes, Paris.

Olégarine	151, rue de Charenton, Paris.
Oléogazeur	122, fg Saint-Martin, Paris.
Oléo-Iode Dubois	16, bd. Pereire, Paris.
Oléojasol	19, rue Ferdinand-Duval, Paris.
Oléol	BRUN, Demi-Lune, Lyon (Rh.).
Oléolaxine	5, av. des Tilleuls, Paris.
***Oléo-Mel**	DELFOUR, Pouillon (Landes).
Oléopeptine	48, rue d'Alésia, Paris.
***Oléophédrine Béral**	194, rue de Rivoli, Paris.
Oléo-Psyllium	Lab. ADLER, 36, rue des Francs-Bourgeois, Paris.
Oléo-Sérums	Route de Cimiez, Nice.
***Oléosodine P. Thibault**	48, rue d'Alésia, Paris.
Oléotérébenthine	16, rue de la Tour, Paris.
***Oléovules**	SFEAT, 15, rue Catullienne, Saint-Denis.
***Oléthyle Benzyle**	122, fg Saint-Honoré, Paris.
Oliolase Corbière	27, rue Desrenaudes, Paris.
***Oliphédrol**	18, rue Daval, Paris.
***Oliricyl Hardy**	42, bd. Saint-Marcel, Paris.
***Olisol**	SAUBA, Montreuil (Seine).
***Olivéol Etiévant**	BRUN, Demi-Lune, Lyon.
Ombiplaste	37, rue Godot-de-Mauroy, Paris
Omonos	33, Grande-Rue, Besançon.
***Onction Angelini**	61, rue de Seine, Paris.
***Onction Leisyn**	1 *bis*, rue Molitor, Paris.
***Onctua**	25, rue de Bordeaux, à l'Arbresle (Rhône).
Ondanol	SAUBA, Montreuil.
Onguent Borgia	61, rue de Seine, Paris.
***Onguent Fréval**	84, rue Rochechouart, Paris.
Onguent Ilon	31, rue Illzach, Mulhouse.
Onguent Ivula	J. MIDY, 41, av. Joffre, La Garenne (Seine).
Onguent Prunot	61, rue de Seine, Paris.
Onguent Pyorrhéphagine	Croissy-sur-Seine.
Onguent Salas	132, rue de Turenne, Paris.
Oophorine	OPTIMA, Grande-Rue au Bois, Bruxelles.
Ophtal	13, pl. de la Nation, Paris.
Ophtalmine Leprince	62, rue de la Tour, Paris.
***Ophtalmiso S**	27, rue Desrenaudes, Paris.
Ophtalmo-vaccin Salantale	42, Grandes Arcades, Strasbourg.
Opobrol	54, rue de Paris, Charenton (Seine).
***Opobyl**	BAILLY, 15-17, rue de Rome, Paris.
***Opocalcium**	121, av. Gambetta, Paris.
***Opocalcium Irradié**	id.
Opochlorine	132, rue Turenne, Paris.
***Opochol**	TÉTARD, Beauvais (Oise).
Opocobalt	83, bd de la Villette, Paris.
Opocrinases	132, rue de Turenne, Paris.
***Opodermyl**	BENSIMON, 36, rue des Martyrs, Paris.

Opodigestifs	STELVIA, 59, rue Boissière, Paris.
*Opoferrine vitaminée	121, av. Gambetta, Paris.
Opogénines	40, rue Bellechasse, Paris.
Opoglandéol Fray	DURAND, Aigues-Mortes.
*Opolases (voir *Ampolases)	163, rue de Flandre, Paris.
Opolaxyl Corbière	27, rue Desrenaudes, Paris.
Opomanganol	DUVAL, Mézières (Ardennes).
Opo-Micro, nos 1, 2, 3, 4	1, av. Messine, Paris.
*Oponuclyl irradié Trouette-Perret	61, av. Philippe-Auguste, Paris (XIe).
Opopédol	ISCOVESCO, 107, rue des Dames, Paris.
Opopeptol	105, bd. Malesherbes, Paris.
*Opophos	19, rue de Fleurus, Paris.
Opophytol	Dr TESTART, Chalais (Charte).
*Opo-plasma	19, rue Drouot, Paris.
Oporadol	25, rue Vaneau, Paris (VIIe).
Oposérum	Dr TESTART, Chalais (Charente).
Opositoires opothérapiques Pellissier	33, av. de Villiers, Paris.
*Opostyl	BOUTY, 3, rue de Dunkerque, Paris.
Oposynergines	132, rue de Turenne, Paris.
*Opothérapie Bouty	3, rue de Dunkerque, Paris.
*Opothérapie Byla	26, av. de l'Observatoire, Paris.
*Opothérapie Carrion	54, fg. Saint-Honoré, Paris.
Opothérapie Chaix	10, rue Al.-Bertillon, Paris.
Opothérapie Chevretin	52, rue La Bruyère, Paris.
*Opothérapie Choay	48, avenue Théophile-Gautier, Paris.
*Opothérapie du Dr Fraysse	21, rue de Neuilly, Nanterre (Seine).
*Opothérapie du Dr Roussel	89, rue du Cherche-Midi, Paris.
*Opothérapie E. Vergelot	163, rue de Flandre.
Opothérapie Fortin	109, rue de Sèvres, Paris.
*Opothérapie Fournier	7, rue Biscornet, Paris.
Opothérapie Fumouze	78, fg Saint-Denis, Paris.
Opothérapie Henning	49, rue de Paradis, Paris.
*Opothérapie Iscovesco	107 rue des Dames, Paris.
Opothérapie «Le Pecq»	11, rue Beautreillis, Paris.
*Opothérapie Moncour	49, av. Victor-Hugo, Boulogne-sur-Seine.
Opothérapie Richard	79, av. d'Orléans, Paris.
Opothérapie Richter	49, rue Paradis, Paris.
Opothérapie U. T. A.	P. THIVISSEN, 13, rue Sainte-Véronique, Liége.
Opothérapiques Meurice	61, av. Louise, Bruxelles.
*Opothérapiques Pellissier	33, av. de Villiers, Paris.
Opotonine	20, rue des Martyrs, Paris.

*Opo-vacuoline	39, rue de la Gare, Bondy.
Opo-veinine	10, rue Maubeuge, Paris.
*Opozones Lumière	45, rue Villon, Lyon.
Opsine Grémy	14, rue de Clichy, Paris.
Opsolysine	7 à 13, rue Saint-Maurice, Nanterre (Seine).
Opsomyl A et B	37, rue de Bourgogne, Paris.
*Optalidon Sandoz	20, rue Vernier, Paris.
*Optiplaste	4, rue d'Ilzach, Mulhouse.
*Optraex	16-22, rue des Orteaux, Paris.
*Opunsine	94, rue Michelet, Alger.
*Orargol	Lab. AMICROS, 177, rue de Courcelles, Paris (XVIIe).
Orarigène	35, av. Alsace-Lorraine, Grenoble.
*Orcalcine	2, place Meissonier, Lyon.
Orcéol	17, rue Mont-Désert, Nancy.
Orchidine	OPTIMA, 78, Grande-Rue au Bois, Bruxelles.
Orchitine Byla	26, av. Observatoire, Paris.
Orchitine Meurice	61, av. Louise, Bruxelles.
*Orex	1, av. du Dr Lannelongue, Paris.
*Orexyl	37, pl. Bellecourt, Lyon (Rhône).
*Organésium	20, fg. Saint-Honoré, Paris.
*Organicalcion	81, rue de Lille, Roubaix.
Organocalcine	121, av. de Saint-Ouen, Paris.
Orgas	MÉDIFAR, Lomme (Nord).
Orge maltée Fanta	77, rte d'Orléans, Montrouge.
Orianol	GENTON, à Petit-Quévilly (Seine-Inférieure).
Oriphol	8, rue Richer, Paris.
Ormatol	E. ROBINEAU, 80, rte des Petits-Ponts, Drancy (Seine).
Orocalcyl	LE GENTIL, Pontorson (Manche).
Orpranor	LOUVEL, Elbeuf (S.-I.).
Orthobiline	37, rue Galilée, Paris.
*Ortho-Gastrine	LEBLOND, 51, rue Gay-Lussac, Paris.
*Orthogénol	Lab. BÉLIÈRES, 19, rue Drouot, Paris.
Ortho Malleval	34, rue du Plat, Lyon.
*Orthophorine	51, rue Gay-Lussac, Paris.
Ortho-Stomine	77, bd. de Grenelle, Paris.
*Orthozomine	LONGUET, 34, rue Sedaine, Paris.
*Osmoléine	26, rue des Moines, Paris.
*Osmo-Peptine	103, rue St-Lazare, Paris.
Osmo-Vaccins P. L.	Lab. d'analyses BRÉANT, 11, rue de Clichy, Paris.
Ossical	ROBERT et CARRIÈRE, 37, rue de Bourgogne, Paris.
Osteline	Lab. RISSA, 46, rue Claude-Lorrain, Lille.
*Ostéogène	Lab. AMMANN, 3, imp. Adam, Boulogne-sur-Seine.
*Ostéoglandulol	14, rue des Pyramides, Paris.

Ostéo-hépatine	62, bd. Jean-Jaurès, Boulogne-sur-Seine.
Ostéopeptine	DRAPIER, Lucquy (Ardennes).
Ostomalt	46, rue Claude-Lorrain, Lille.
Ostréine Buisson	98, rue de Sèvres, Paris.
Otalgine adrénalinée	2, pl. de l'Hôpital-Général, Montpellier (Hérault).
***Otalgolex**	21, rue Feydeau, Paris.
Oto-Antiscléról	6, pl. Cambronne, Paris.
Oto-Draineur	5, r. Emmanuel-Liais, Cherbourg.
Otolan	24, rue Jardel, Bordeaux.
Oto-vaccin Salantale	42, Grandes Arcades, Strasbourg.
***Otoléine**	72, r. de Bagneux, Montrouge.
***Ouabaïne Arnaud**	27, rue de la Procession, Paris.
***Ouabaïne Deglaude**	15, bd Pasteur, Paris.
***Ouabaïne Mialhe**	8, rue Favart, Paris.
***Ouataplasme Langlebert**	SABATIER, 10, rue Pierre-Ducreux, Paris.
Ouate Rhinol	DUBAT, 80, fg St-Denis, Paris.
***Ovaire Fournier**	7, rue Biscornet, Paris.
***Ovaire Iscovesco**	107, rue des Dames, Paris.
Ovairine	62, rue Notre-Dame, Bordeaux.
Ovaridine Meurice	61, av. Louise, Bruxelles.
Ovarids	4, imp. de Béarn, Paris.
Ovarigène Disdier	av. Alsace-Lorraine, Grenoble.
Ovarine Dubois	49, av. Lamotte-Picquet, Paris.
Ovarine Henning	49, rue de Paradis, Paris.
Ovarine Meurice	61, av. Louise, Bruxelles.
Ovarine Optima	OPTIMA, 78, Grande-Rue au Bois, Bruxelles.
Ovarine Orga	Lab. ORGA, Avignon (Vaucluse).
Ovarine Tisy	95, rue de Turenne, Paris.
Ovarmone	47, rue de Bretagne, Paris.
Ovarose	58, rue Saint-Placide, Paris.
Ovaro-Thyroïdine	OPTIMA, 78, Grande-Rue au Bois, Bruxelles.
Ovex Léo	11, square Marie-Louise, Bruxelles.
Ovigénine Bouty	3, rue de Dunkerque, Paris.
Ovo-biol	62, bd. Jean-Jaurès, Boulogne-sur-Seine.
Ovo-Cao	2, rue de Compiègne, Paris.
Ovo-lécithine Billon	SPÉCIA, 21, rue Jean-Goujon, Paris.
Ovomaltine	151 *bis*, route de Joinville, Champigny (Seine).
Ovothyrol	62, bd. Jean-Jaurès, Boulogne-sur-Seine.
Ovrine	88, cours de Vincennes, Paris.
Ovules à l'Inolène	42, rue Mont-Cenis, Paris.
Ovules Amicros	177, rue de Courcelles, Paris.
Ovules antiseptiques	41, av. Joffre, La Garenne (Seine).
***Ovules Chaumel**	78, fg Saint-Denis, Paris.
Ovules Derma	ROBIN, 13, r. de Poissy, Paris.

Ovules Evine	15, bd des Batignolles, Paris.
Ovules au gonagone	54, fg Saint-Honoré, Paris.
Ovules Gynol	Chaussée d'Ixelles, Bruxelles.
Ovules Halogènes du Dr Bern	3, pl. Int. Saint-Michel, Toulouse.
Ovules Halleana	4, imp. de Béarn, Paris.
***Ovules Inséva**	DEBAT, 60, rue de Monceau, Paris.
***Ovules Intima**	85, cours Albert-Thomas, Lyon.
Ovules Ivula Pearson	J. MIDY, 41, av. Joffre, La Garenne (Seine).
Ovules Magida	56, rue des Dames, Paris.
***Ovules Néothorium**	MILLOT, 177, rue de Courcelles, Paris.
***Ovules au Nestosyl**	72, rue Saint-Dominique, Paris.
Ovules Patrat	61, rue de Seine, Paris.
***Ovules Rhemda**	17, rue d'Hauteville, Paris.
***Ovules Roche**	10, rue Crillon, Paris.
***Ovules Sédo-hémostatiques Jouve**	29, rue Vercingétorix, Paris (XIVe).
Ovules Térébenthine colloïdale Battistini	16, rue de la Tour, Paris.
***Ovules au Terpoxyl**	1, rue Christine, Paris.
Ovules Uxora	DHAUSSY, à Mennevret (Aisne).
Ovules-Vaccins Goldenberg	14, rue de Normandie, Asnières (Seine).
Ovules-Vaccins Inava	14, r. de Normandie, Asnières.
Ovules-Vaccins Salantale	IVAGO, 17, rue de Provence, Paris.
Ovules Vézès	52, bd. du Temple, Paris.
Ovunéol Bottu	115, r. N.-D.-des-Champs, Paris.
Oxhydrate de Bi	DESMARS, 89, av. Wagram, Paris.
Oxitane	CASENEUVE, Saint - Cyprien (Dordogne).
Oxnol	45, fg Saint-Denis, Paris.
Oxycarbine	23, rue Beautreillis, Paris.
Oxycyanure d'hydrargyre	GUILLAUMIN, 168, bd Saint-Germain, Paris.
Oxy-Dents C. R. S.	16, rue des Immeubles Industriels, Paris.
Oxyde orangé de Hg ophtalmoforme	Lab. DULCIS, pl. Clichy, Monte-Carlo.
Oxydolysine	7, rue Charlot, Paris (IIIe).
***Oxydothyrine Paris**	4, r. de la Motte-Picquet, Paris.
***Oxydovarine Paris**	id.
Oxydrol	POINTET & GIRARD, 30, rue des Francs-Bourgeois, Paris.
***Oxyfuge**	CASTEL, 1, pl. Bouquerie, Nîmes.
Oxygénase	Dr CHAPELLE, 8, rue Vivienne, Paris.
Oxygénés du Dr Prim	27, rue Fourcroy, Paris.
Oxygéno boro « Obs »	Neuilly-sur-Saône (Rhône).
***Oxy-Injecteur du Dr Fialip**	23, av. de la Motte-Picquet, Paris

*Oxyléine	37, rue de Marly, Rueil-Malmaison (S.-et-O.).
Oxylisine	LAMBERT, 6, rue de Longchamp, Vichy.
*Oxymenthol Perraudin	21, rue Chaptal, Paris.
Oxymuth Saca	89, rue du Cherche-Midi, Paris.
Oxynargyl	BESNARD, 56, rue des Dames, Paris.
*Oxyol Leisyn	1 *bis*, rue Molitor, Paris.
Oxyquinothéine	S. A. L. P., 91, rue Marietton, Lyon.
Oxyradio nos I, II, III.	16, rue de la Tour, Paris.
Oxythymol	GLORY, 38 *bis*, bd Beaumarchais, Paris.
Oxy-Thymoline	GODFRIN, à Nancy.
Oxytoires Sorin	TROMBETTA, à Blain (L.-Inf.).
*Oxythyol	Lab. Du Praticien, Hussigny (M.-et-M.).
*Ozobiase	37, rue de Marly, à Rueil-Malmaison.
*Ozobiase opothérapique	id.
Ozodor	Lab. SERVIER, Orléans (Loiret).
*Ozol	6, pl. des Ternes, Paris.
*Ozolase	id.
Ozonair	2, rue de Vienne, Paris.
Ozotérébenthinol	16, rue de la Tour, Paris.
*Ozothine	23, rue Sébastien-Mercier, Paris.

P

Pacemol	BEDEIL, Lavelanet (Ariège).
Pacyl	8, rue de Prague, Paris.
*Paderyl	20, r. des Fossés-Saint-Jacques, Paris.
Pain d'amandes au gluten frais	37, rue du Rocher, Paris.
Pain essentiel Heudebert	85, rue de Saint-Germain, Nanterre (Seine).
Pain massé Sana	Gaillac (Tarn).
*Pains spéciaux Heudebert	85, rue de Saint-Germain, Nanterre (Seine).
Pains de régime Milliat	319, av. Berthelot, Lyon.
Pains Nutricia	142, rue Fransman, Bruxelles.
*Pain Redeuil	7, rue Couche, Paris.
Pain de santé Martin	à Montreuil-Belfroy (Maine-et-Loire).
Paloval	Pharm. de l'Etoile, Strasbourg.
Paludase Corbière	27, rue Desrenaudes, Paris.
Paludol	PATRICE, à Vichy.

*Pampryl	21, rue de Mâcon, Paris (XIIe).
Panbiase antiphymique	BAILLY, 15-17, rue de Rome, Paris.
*Panbiline	à Annonay (Ardèche).
Panbromine	17, rue Cadet, Paris.
Pancalbiose	1, rue Chancelier, Périgueux.
*Pancalcion	Lab. LEBRUN, 155, bd Magenta, Paris.
*Pancarbo	P. HARDY, 42, bd Saint-Marcel, Paris.
Pancréadénine	OPTIMA, 78, Grande-Rue au Bois, Bruxelles.
Pancréanne	10, rue Poncelet, Paris (XVIIe).
Pancréas-Endocrisines Fournier	7, rue Biscornet, Paris.
*Pancréastase Defresne	19, rue Jacob, Paris.
*Pancréatokinase	54, fg. Saint-Honoré, Paris.
*Pancréatose Idon	89, rue Saint-Georges, Nancy.
*Pancrébile	Dr AUBERT, 3, place Jussieu, Paris.
*Pancrépar	21, rue Chaptal, Paris.
*Pancrépatine Laleuf	51, rue Nicolo, Paris (XVIe).
Pancrésal	SCHREIBER, av. du Bois, Luxembourg.
*Pancrinol du Dr Debat	60, rue de Monceau, Paris.
Pandermol	43, avenue Kléber, Paris.
Pandigitale Houdas	26, rue Saint-Claude, Paris.
Pandigitale	OPTIMA, 78, Grande-Rue au Bois, Bruxelles.
*Pandrénaline Julien	105, rue de Rennes, Paris (VIe).
*Panfébrine	17 *bis*, av. Parmentier, Paris.
*Panfito	163, rue de Flandre, Paris.
Panfortan	4, ch. de la Muette, Paris.
*Pangaduine	16, rue du Petit Musc, Paris.
*Pangastrol	STOULS, 156, av. Victor-Hugo, Paris.
*Pangermine	10, pl. Thiers, Le Mans (Sarthe).
*Pangestyl Narty	134, bd Péreire, Paris.
*Panglandine	18, av. Hoche, Paris.
Pangynol	20 *bis*, rue Gravelotte, Toulouse.
Panhémol	90, av. des Ternes, Paris.
Panhistol	4 *bis*, rue de Lyon, Paris (XIIe).
*Paniode	239, rue Paul-Bert, Lyon.
*Panlabyl	94, rue Pasteur, Fontenay-sous-Bois.
Panlacto Midy	67, av. de Wagram, Paris.
Panlax Allard	Lab. GMET, 27, fg. Montmartre, Paris (IXe).
Panlaxyl	37, rue des Lois, Toulouse.
Panlithyl	47, rue Bokanowski, Asnières (Seine).
Panlutéine	2, rue des 2-Ponts, Paris.
*Panlysine	7, r. des Petits-Carreaux, Paris.
Panopepton	7, r. L.-Jeannin, La Garenne-Colombes (Seine).
Panophytes	TROUETTE-PERRET, 61, av. Philippe-Auguste, Paris.

*Panostyl	57, rue Mathurin-Régnier, Paris.
Panphylase	37, rue de Bourgogne, Paris.
Pansedine	121, rue de Gerland, Lyon.
Panprocol	222, rue Duguesclin, Lyon.
Pansement otalgique Alsal	1, rue Griffon, Lyon.
*Pansolanée	2, pl. des Vosges, Paris.
*Panstomase	45, rue du Marché, Neuilly.
*Pantavoine	27, rue Desrenaudes, Paris.
*Pantocamphre	Synthésis, 66, rue de la Pompe, Paris.
Pantofort du Dr Boveil (granules)	1, rue Lassalle, Lyon.
Panto-Kinon	94, rue Michelet, Alger.
Pantolaxine du Dr Boveil (cachets)	1, rue Lassalle, Lyon.
*Pantopon Roche	10, rue Crillon, Paris.
Panurol Tissot	34, bd de Clichy, Paris.
Panvalérase	36, av. Niel, Paris.
Panvalérine Delattre	10, rue du Bac, Paris.
*Panvita	366, av. Thiers, Bordeaux.
*Panxylon	E. LOGEAIS, 24, rue de Silly, Boulogne-sur-Seine.
Panzanon	12, r. de Strasbourg, Paris.
Paospholine	21, r. Mouton-Duvernet, Paris.
Papaïne Henry	39, rue de Sclessin, Liége (Belgique).
*Papaïne Trouette-Perret	61, av. Philippe-Auguste, Paris (XIe).
*Papaveryl	Lab. ORRILLARD, 245, rue de Vaugirard, Paris.
Papavhydrine	MERMINOD, 49, r. de Paradis, Paris.
Papier Albespeyres	78, fg Saint-Denis, Paris.
Papier du Dr Balme	56, bd Péreire, Paris.
Papier Fayard	2, av. Mathurin-Moreau, Paris.
Papier Gicquel	64, rue des Tournelles, Paris.
Papier iodogène Eymonnet	139, c. Tolstoï, Lyon-Villeurbanne.
*Paquets Alcal	Fleury, Arcachon (Gironde).
Paquets P. C. L.	163, rue de Flandre, Paris.
Paquets Salins du Revard	Saint-André (B.-du-Rhône).
*Paquets Védé	2 et 4, pl. Gambetta, Paris.
Paracarbochloryl	76, rue Réaumur, Paris.
*Paradolex	99, r. de Paris, Massy (S.-et-O.).
*Paradoline	id.
Paraffinol	LANDON, av. Baraduc, Châtel-Guyon.
Paraffinoléol Hamel	17, rue de Berri, Paris.
Paraformine	172, rue d'Alésia, Paris.
Paragar	107, av. de la Reine, Boulogne-sur-Seine.
Paragélose	11, rue de Clichy, Paris.
Paraghurt Léo	11, square Marie-Louise, Bruxelles.
Paragangline Vassale	25, rue Dagorno, Paris.

Paralactine Byla	26, av. Observatoire, Paris.
Paralaxol	TULIVET, 52, rue de Poissy, à Saint-Germain-en-Laye.
Paralymphine	32, rue de Grenelle, Paris.
Paratétanine	17, rue Bourgelat, Lyon.
***Parathyrocalcine**	49, av. Victor-Hugo, Boulogne-sur-Seine.
Parathyroïde Endocrisines Fournier	7, rue Biscornet, Paris.
Paratone Léo	11, square Marie-Louise, Bruxelles.
Paratoxine Ducatte	31, rue des Francs-Bourgeois, Paris.
Paratyl	CHAUVIN, Aubenas (Ardèche).
***Paratyrone**	BYLA, 26, av. de l'Observatoire, Paris.
Parbelle	14, rue Perrichont, Paris.
Parégorique Lafran	8, rue de Prague, Paris.
Paremanol	BRUNEAU, 17, rue de Berri, Paris.
Parkibleu	20, av. Jean-Jaurès, Asnières (Seine).
***Parlax**	F. LATOUR, 71, rue Douy-Delcupe, Montreuil-sous-Bois.
***Parolagar**	348, rue Saint-Honoré, Paris.
***Paroxyl**	THIRIET & Cie, 26 et 28, rue des Ponts, Nancy.
***Parulcine Robin,**	13, rue de Poissy, Paris (Ve).
***Parvula**	BRUNSCHWIK, 3 *bis*, rue Vallier, Levallois-Perret (Seine).
Parvuline	20 *bis*, rue Sergent-Godefroy, Montreuil-sous-Bois.
***Passicarbone**	2, rue Boucicaut, Paris.
***Passiflorine**	REAUBOURG, 2, rue Boucicaut, Paris.
Passival	H. SALLE, 4, rue Elzévir, Paris.
***Pastapalm**	BAILLY, 15, r. de Rome, Paris.
Pastilles Bala	BRICHARD, Bar-le-Duc (Meuse).
Pastilles Brachat	5, av. Victoria, Paris.
Pastilles Contre-ut	GIRAUD & JEANDET, 217, rue La Fayette, Paris.
Pastilles Debar	BRICHARD, Bar-le-Duc (Meuse).
Pastilles des Eaux-Bonnes	RAIMOA, 16, rue des Immeubles-Industriels, Paris.
Pastilles Fayès	199, rue Saint-Denis, Paris.
Pastilles Helgé	Dr LALAURIE, Cuxac-d'Aude.
Pastilles Houdé	9, rue Dieu, Paris.
Pastilles Irsi	4, ch. de la Muette, Paris.
Pastilles Libéria	10, r. Cyrano-de-Bergerac, Paris.
Pastilles Maya	142, rue Fransman, Bruxelles.
***Pastilles M. B. C.**	GOY, 23, rue Beautreillis, Paris.
Pastilles Méry	19, r. du Bailly, La Plaine Saint-Denis.
Pastilles Midy	67, av. de Wagram, Paris.
Pastilles Miraton	48, rue d'Alésia, Paris.

Pastilles Norvégiennes	36, rue de Verdi, Nice.
Pastilles Palangies	8, rue Vivienne, Paris.
Pastilles Paterson	43, rue de Saintonge, Paris.
Pastilles de Pougues	21, rue Chaptal, Paris.
Pastilles St-Christau	VERGELOT, 163, r. de Flandre, Paris.
Pastilles Seclo	6, rue Mathilde, Courbevoie.
Pastilles Violettes A. B. C.	24, rue de Monttesuy, Paris.
Pastilles Vichy-Etat	24, bd. des Capucines, Paris.
Pastils Meran	18, rue de Maubeuge, Paris.
***Pâte à l'Eau R. P.**	La Roche-Posay (Vienne).
Pâte Aseptor	21, rue Feydeau, Paris.
Pâte Berthé	78, fg. Saint-Denis, Paris.
Pâte dentifrice	OPTIMA, 78, Grande-Rue au Bois, Bruxelles.
Pâte dentifrice Immunisante	14, rue de Normandie, Paris.
Pâte dentifrice Kraus	37, rue Godot-de-Mauroy.
Pâte dentifrice Philipps	O. C. P., 108, rue de Picpus, Paris.
Pâte Dermos Neyret	NEYRET, 35, rue de la Bourse, Lyon.
***Pâte Gingivale**	21, rue Jean-Goujon, Paris.
Pâte Jane	7, rue Charlot, Paris (IIIe).
Pâte Magali	43, av. Kléber, Paris.
***Pâte Mireille**	Lab. LEGENDRE & Cie, section D. S., Houilles (S.-et-O.).
Pâte Neyret	35, rue de la Bourse, Lyon.
***Pâte Robin**	13, rue de Poissy, Paris (V^e^).
Pâte pectorale du Pr Williams	66, rue de Paris, Poissy (S.-et-O).
Pâtes Sana	Gaillac (Tarn).
Pâte Silka	26, ch. de la Madeleine, Nantes.
Pâte de Terpine Quédet	GRIGNON, 2, r. Duphot, Paris.
Pâte thionique Rambaud	38, rue Gay-Lussac, Paris.
***Patholysine**	142, rue de Picpus, Paris.
Pausodyne	98, rue d'Angoulême, Paris.
***Pavérinol**	LALEUF, 51, rue Nicolo, Paris (XVIe).
***Paveron Dausse**	4, rue Aubriot, Paris (IVe).
***Pavonol**	CASTEL 1, pl. Bouquerie, Nîmes.
Paxanus	29b *bis*, rue de la Benauge, Bordeaux.
***Paxène**	MILLET & GUILLAUMIN, 8, rue Richer, Paris.
Paxol	Lab. ORRILLARD, 245, rue de Vaugirard, Paris.
Pebromon Henry	39, rue Sclessin, Liége.
Pectanol	49, rue Lacépède, Paris.
Pecthionol	Lab. MANSEAU, Margaux (Gironde).
***Pectine Oberlin**	17, rue Cadet, Paris.
Pectobiol	21, Grande-Rue, Montfermeil.
Pectoforme	Lab. GODART, Andenne (Belgique).

Pectonal	49, r. Lacépède, Paris.
Pectoral des Dames de France	119, rue de Sèvres, Paris.
Pectoral Serla	23, rue Beautreillis, Paris.
Pectosol	Lab. ORGA, Avignon (Vaucluse).
***Pelletiérine Tanret**	BYLA 26, av. de l'Observatoire, Paris.
Pellicules radifères du Dr Vallet	22, rue de la Sorbonne, Paris.
Pellidol	26, rue Vauquelin, Paris.
***Pelviformine**	14, rue des Minimes, Paris.
***Pelvinal**	21, Grande-Rue, Montfermeil (S.-et-O.).
Pelvi-Pyrine	id.
Pelvisedol	15, rue des Champs, Asnières.
***Penghawar des Iles**	RINGEADE, pharm., Fossebou-deau-Blaye (Gironde).
***Penghawar Vicario**	17, bd. Haussmann, Paris.
***Pennès (Produits)**	3, rue de Dunkerque, Paris.
Pentalues	15, rue Catulienne, Saint-Denis (Seine).
Pentarsyl	LECOQ & FERRAND, 14, rue A.-Briand, Levallois-Perret.
***Pepiodon Henry**	39, r. Sclessin, Liége (Belgique).
Pepsencia Roberts	7, r. L.-Jeannin, La Garenne-Colombes (Seine).
***Pepsobyl**	Lab. DEBOUDAUD, 22, rue Turbigo, Paris.
Pepsodia	24, rue Paul-Bert, Paris.
Pepso-Gloma	151 *bis*, route de Joinville, Champigny (Seine).
Peptalac	22, r. des Belles-Feuilles, Paris.
***Peptalmine**	21, rue Chaptal, Paris.
***Peptargyl**	36, quai Fulchiron, Lyon.
Pepticol	13, av. Maréchal-Foch, Dammarie-les-Lys (S.-et-M.).
Peptidol	7, rue des Petits-Carreaux, Paris.
Peptobrol Kopp	19, rue des Foulons, Strasbourg.
Peptocalcine	22, r. de Paris, Houilles (S.-et-O.).
***Peptodiase**	ZIZINE, 24, r. de Fécamp, Paris.
Pepto-fer du Dr Jaillet	DARRASSE, 13, r. Pavée, Paris.
Pepto-ferrine	OPTIMA, 78, Grande-Rue au Bois, Bruxelles.
***Peptogil**	LAURIN, 6, rue du Pont, Ris-Orangis (S.-et-O.).
***Peptokola Robin**	13, rue de Poissy, Paris.
***Pepto-Magnésie Vassal**	28, rue Hôpital-Militaire, Lille.
***Peptomaltone Déjardin**	10, rue Parent de Rozan, Paris.
***Peptonal**	DURET & REMY, à Asnières (Seine).
Peptonate d'Etain Henry	39, rue de Sclessin, Liége (Belgique).
***Peptonate de fer Robin**	13, rue de Poissy, Paris.
Peptone Byla	26, av. de l'Observatoire, Paris.

Peptone Catillon	3, bd. Saint-Martin, Paris.
Peptone Chapoteaut	8, rue Vivienne, Paris.
Peptone Cornélis	OPTIMA, 78, Grande-Rue au Bois, Bruxelles.
***Peptone Vassal**	28, rue Hôpital-Militaire, Lille.
Peptopancréasi	25, rue Dagorno, Paris.
Peptosodine	12, r. Mademoiselle, Paris (XVe).
***Peptosthénine Choay**	48, av. Théophile-Gautier, Paris.
Peptovalériane du Dr Gigon	25, bd. Beaumarchais, Paris.
Peptozym	90, av. des Ternes, Paris.
Peptyl	COUDERT, 116, av. Ledru-Rollin, Paris.
Pérasurol	Sté Protectas, Chef-Boutonne (Deux-Sèvres).
Peraziodol	37, rue de Bourgogne, Paris.
***Percaïne-percaïnal**	CIBA, 113, bd de la Part-Dieu, Lyon.
***Percalcine**	84, rue Rochechouart, Paris.
***Per-Extraits**	CARRION, 54, rue du Faubourg Saint-Honoré, Paris.
***Per-Hépatique Carrion**	id.
***Péricols Legros**	88, rue Duhesme, Paris.
Périol Soulié	Lab. Colonial, 21, rue Mouton-Duvernet, Paris.
***Péristaltine Ciba**	109-113, bd. de la Part-Dieu, Lyon.
Perles Jeka	13, rue Saint-Agricol, Avignon.
Perles réductrices	PATRICE, à Vichy.
***Perles Taphosote**	20, rue Dumont-d'Urville, Paris.
***Permyase**	48, rue de la Procession, Paris.
Pérosédol	98, rue de Sèvres, Paris.
***Per-Ovarien Carrion**	54, fg Saint-Honoré, Paris.
Peroxydines	135, rue de Rome, Paris.
***Perparine**	66, rue de la Pompe, Paris.
***Perquinol**	22, cité Trévise, Paris (IXe).
Perrhinol	Lab. Arquevaux, Etampes (S.-et-O.).
***Persodine Lumière**	45, rue Villon, Lyon.
***Per-Surrénalien Carrion**	57, fg Saint-Honoré, Paris.
***Per-Thymique Carrion**	id.
Pertussin Salle	4, rue Elzévir, Paris.
***Perubore**	1, place Victor-Hugo, Paris.
Perunhyl	80, rue du Rocher, Paris.
Pérusol	114, rue du Temple, Paris.
Peruviol	REBOUL, 62, av. de Paris Villejuif (Seine).
***Pervosine**	G. BAETZ, p^les^, Chef-Boutonne (Deux-Sèvres).
Phagocytine Bureau	86, bd Port-Royal, Paris.
***Phagolysine**	14, rue Cantin, Courbevoie.
***Phagosthyl**	A. PARIS, 4, rue La-Motte-Picquet, Paris.
***Phagosthyl Mangané**	id.

*Phaguryl	BAILLY, 15-17, rue de Rome, Paris.
Phanodorme	rue Saint-Honoré, Paris.
Pharmetan	61, av. Louise, Bruxelles.
*Pharyngaseptyl	20 *bis*, r. Gravelotte, Toulouse.
*Pharyngoléine	72, rue de Bagneux, Montrouge.
Pharynxoil	8, rue Vivienne, Paris.
Phelaxine Moulines	à Villeneuve-la-Guyard (Yonne).
Phénacodine	41, av. Joffre, La Garenne (Seine).
Phénalgéine	29, rue de Metz, Toulouse.
Phénaseptyl	4, pl. Wilson, Limoges.
Phénol Bobœuf	41, rue de Rome, Paris.
Phiamine Coursaget	9, r. Porte-Côté, Blois (L.-et-G.).
*Philoderme Yldra	20, rue Antoinette, Paris.
Philodermine	13, r. de la République, Yzeure-Moulins (Allier).
*Philogastrine	34, rue Saint-Lazare, Paris.
Philogyne	OPTIMA, 78, Grande-Rue au Bois, Bruxelles.
Philtroline	MARTINET, 16, rue du Petit-Musc, Paris.
Phléboguil	H. SALLE, 4, rue Elzévir, Paris.
*Phlébos	Lab. LAGOUTTE, 85, cours Albert-Thomas, Lyon.
*Phlébosine M. et F.	54, fg Saint-Honoré, Paris.
*Phlébotonine	MARTINIE, 62, av. Philippe-Auguste, Paris.
Phléboveinol	109, rue de Sèvres, Paris.
*Phloxiode	94, rue Michelet, Alger.
Phlyctol	37, rue de Bourgogne, Paris.
Phocéol	CHAUVIN, Aubenas (Ardèche).
Phocitrol	47, rue Bokanowski, Asnières, (Seine).
Phora	LANG, 14, r. de Marignan, Paris.
Phos	213, rue Saint-Honoré, Paris.
Phosarrhène	112, rue de Gerland, Lyon.
Phosbiogyl	P. FONTANIER, Moulins-sur-Yèvre (Cher).
*Phosbiose	12, rue Pavée, Paris.
Phoscalgène	LESCAROUX, à Châteauroux (Indre).
*Phoscamine	22, bd. Circulaire - d'Epinay, Gennevilliers (Seine).
Phoscol	LESCAROUX, à Châteauroux.
Phosféryl Fournier	7, rue Biscornet, Paris.
Phosfodéine	41, av. Joffre, La Garenne (Seine).
Phoshémoquinol	21, rue des Roses, Dijon.
Phosiodine	1, av. Eug.-Thomas, Le Kremlin-Bicêtre.
Phosma	88, r. St-Dominique, Paris.
*Phosoforme	37, r. de Marly, Rueil-Malmaison.
*Phosol Quinet	143, rue du Temple, Paris.
Phosorine	VIDAL, 46, r. de Grenelle, Paris.
*Phosote Lambiotte	20, rue Dumont-d'Urville, Paris.
Phosphalose	62, rue Marengo, Saint-Étienne

***Phospha-Caducia**	95, r. de Vaugirard, Paris.
***Phospharsol**	54, av. de La Bourdonnais, Paris.
Phospharsinol	MORAND, à Auray (Morbihan).
Phospharsyl colloïdal du Dr Pinard	90, bd. Saint-Denis, Courbevoie.
Phosphate Geffroy	DELAMARE & Cie, Romilly-sur-Andelle (Eure).
***Phosphates Pinard**	90, bd. Saint-Denis, Courbevoie.
***Phosphate Vital de Jacquemaire**	à Villefranche (Rhône).
***Phosphatine Falières**	1, quai Aulagnier, Asnières.
Phosphatol Vitaminé Irradié	15, rue Catulienne, Saint-Denis (Seine).
Phosphobiase	LANDON, pien, av. Baraduc, Châtel-Guyon (P.-de-D.).
***Phosphobrom**	22, rue Poncelet, Paris.
***Phosphocalcase**	Jouffray, Bourgoin (Isère).
Phospho-Calcine	OPTIMA, 78, Grande-Rue au Bois, Bruxelles.
Phospho calcine ferrugineuse	OPTIMA, 78, Grande-Rue au Bois, Bruxelles.
Phosphodéine	41, av. Joffre, La Garenne (Seine).
***Phospho-Fluor-Beynet**	165, rue Saint-Honoré, Paris.
***Phospho-Gaiacol Mary**	32, rue de l'Ouest, Paris.
Phosphogayol	15, r. Vial, Antibes (Alpes-Maritimes).
Phosphogénase	37, rue Tivoli, Bordeaux.
Phosphogène Favrichon	à Saint-Symphorien - de - Lay (Loire).
Phosphoglycérate de Chaux Chapoteaut	8, rue Vivienne, Paris.
Phospho-Iodine	46, Gde-Rue, Boulogne-s.-Mer.
***Phospholéose Demasles**	Vienne (Isère).
***Phosphomagnésium**	22, rue Poncelet, Paris.
***Phosphonine Soulié**	Lab. Colonial, 21, rue Mouton-Duvernet, Paris.
Phosphonucléose	DUPONT, Velines (Dordogne).
***Phosphopinal Juin**	10, impasse Milord, Paris.
Phosphorescine Leker	13, rue Marbeuf, Paris.
Phospho-Sérum	62, r. Dupont-des-Loges, Rennes.
Phosphosodine	49, rue Maleret, Bordeaux.
Phosphotal Clin	20, rue des Fossés-Saint-Jacques, Paris.
Phospho Yogourt	21, rue Aug.-Chabrières, Paris (XVe).
Phospirine	37, rue de Marly, Rueil-Malmaison (S.-et-O.).
Phostaniol	Lab. COMTOS, à Fesches-le-Châtel (Doubs).
Phostone	BRÉANT, 4, r. de Clichy, Paris.
***Phostyl**	Lab. PY, 58, bd. R.-Wallace, à Puteaux.
Phusasmine	E. ROBINEAU, 80, rte des Petits-Ponts, Drancy (Seine).
Phydermol	70, rue Boucicaut, Fontenay-aux-Roses.

Phygynol	27, r. des Batignolles, Paris.
***Phylactone Byla**	26, av. Observatoire, Paris.
***Phylla**	5, rue Claude-Decaen, Paris.
Phyllosan	26, rue Sainte-Claire, Mulhouse.
***Phymo-Stéryl Leysin**	1 *bis*, rue Molitor, Paris.
Physéine Grémy	14, rue de Clichy, Paris.
***Physioscyamine**	49, rue Maleret, Bordeaux.
***Physiosthénine**	DROUET & PLET, 37, rue de Marly, Rueil-Malmaison.
***Physocrisine**	7, rue Biscornet, Paris.
Phytalgine	P. FONTANIER, Moulins-sur-Yèvre (Cher).
Phyteol	42, rue de l'Abbé-Groult, Paris.
Phytergol	24, rue Paul-Bert, Paris.
Phyteta	7, passage Thionville, Paris.
Phytinate de Quinine Ciba	109-113 bd. de la Part-Dieu, Lyon.
***Phytine Ciba**	109-113, bd. de la Part-Dieu, Lyon.
Phytogénine Byla	26, av. de l'Observatoire, Paris.
***Phytogénol**	MARIOTTE, 15, rue Pasteur, Bourg (Ain).
***Phytogyl**	89, r. du Cherche-Midi, Paris.
Phytol	3, rue Chanez, Paris (XVIe).
***Phytolax**	66, rue Nationale, Lille.
***Phytolécithine**	L. LAURIN, 6, rue du Pont, Ris-Orangis (S.-et-O.).
Phytomarine	132, rue de Turenne, Paris.
***Phytomensyl**	59, rue Boissière, Paris.
***Phytosplénol**	PLÉ, 111 *bis*, rue de Turenne, Paris.
Phyto-Tanin	Dr A. Petit, à Angoulême.
Phytothérapie Coirre	5, bd Montparnasse, Paris.
***Phytovitamine Plé**	111 *bis*, rue de Turenne, Paris.
***Picricol**	36, quai Fulchiron, Lyon.
Picrol	22, rue Maréchal-Foch, Montpellier.
Picrovules	21, Grande-Rue, Montfermeil (S.-et-O.).
Pilixyl	BOUVELOT, 62, rue d'Antibes, Cannes.
***Pilka (Gouttes)**	26, rue Vauquelin, Paris.
Pilules Anhépatiques Christiaens	4, r. Colbert, Reims.
Pilules antidiabétiques Midy	67, r. de Wagram, Paris.
Pilules antinévralgiques du Dr Cronier	MONIN, 49, rue de Maubeuge, Paris.
Pilules Bengué	16, r. Ballu, Paris.
Pilules Blancard	64, r. La Rochefoucauld, Paris.
Pilules Bosredon	GIGON, 25 bd Beaumarchais, Paris.
Pilules bronchotoniques Arco	38 *bis*, bd Beaumarchais, Paris.
Pilules Clauss	GILBERT, 6, r. du Laos, Paris.
Pilules Clérambourg	10, rue Saint-Antoine, Paris.
Pilules Coulpier	30, rue Louis-le-Grand, Paris.

Pilules Cuticura	3, av. Lowendal, Paris.
Pilules de Boldo-Biline Ducloy	Arques (P.-de-C.).
Pilules Doumer	à Annonay (Ardèche).
Pilules Dray	196, rue de Paris, Montreuil-sous-Bois.
***Pilules du Dr Debouzy**	LONGUET, 34, rue Sedaine, Paris.
***Pilules du Dr Moustier**	Saint-Vallier (Drôme).
***Pilules du Dr Séjournet**	62, rue de la Tour, Paris.
Pilules énergétiques Fradier	53, bd de Verdun, Fontenay-sous-Bois.
Pilules Eparvier	26, Grande-Rue Saint-Clair, Lyon.
Pilules Fix	61, rue de Seine, Paris.
Pilules Galvane	Chabanais (Charente).
Pilules Gip	7 et 7 *bis*, r. Galvani, Paris.
Pilules Hardy	13, rue Minimes, Le Mans.
***Pilules héléniennes Naud**	37, rue Pajol, Paris.
Pilules Hémabione	Lab. MOURGUES, Chemin-Neuf, Ganges (Hérault).
Pilules d'Hermal	28, rue Saint-Claude, Paris.
Pilules Laville	20, rue Fossés-St-Jacques, Paris
Pilules Lartigue	78, fg Saint-Denis, Paris.
Pilules Lemary	14, rue Palais-Grillet, Lyon.
Pilules lithuranées du Dr Boveil	1, rue Lassale, à Lyon.
Pilules de Moussette	20, rue Fossés-St-Jacques, Paris.
***Pilules Myosotis**	41, rue de Rome, Paris.
Pilules Nella	4, rue Jean-Goujon, Paris.
Pilules noires Leisyn	1 *bis*, rue Molitor, Paris.
Pilules Norma	33, Grande-Rue, Besançon.
Pilules Oco	87, rue Lafayette, Paris.
Pilules oporénales	132, rue de Turenne, Paris.
Pilules Panma	Dr LALAURIE, Cuxac-d'Aude.
Pilules Philippe	14, rue Palais-Grillet, Lyon.
Pilules Prophylactiques Christiaens	4, r. Colbert, Reims.
Pilules Purgatives du Dr Dehaut	147, fg Saint-Denis, Paris.
Pilules de Quassine Frémint	6, rue Abel, Paris.
Pilules Salvia	139, av. Émile-Zola, Paris.
Pilules stibiées	2, rue Volney, Paris.
***Pilules V.-E. Doumer**	Bomel, Annonay (Ardèche).
Pinofluol	3, rue de Surène, Paris.
Pinolac	7, r. L.-Jeannin, La Garenne-Colombes (Seine).
Pinéoléum	7, rue Lucien-Jeannin, La Garenne (Seine).
Pipérasol Tissot	34, bd de Clichy, Paris.
***Pipérazine Midy**	67, av. de Wagram, Paris.
Pipérazine R. B. Lagrave	72, quai Jemmapes, Paris
***Pipérazyl**	30, bd Raimbaldi, Nice.

Pipettes nasales M. S.	1, pl. Victor-Hugo, Paris.
***Piscidia Gmet**	27, fg Montmartre, Paris.
Pitol	2, rue de Paris, Douai.
***Pituilobine Byla**	26, av. Observatoire, Paris.
Pituitairine	OPTIMA, 78, Grande-Rue au Bois, Bruxelles.
Pixol Koehly	117, r. Vieille-du-Temple, Paris.
Placenta Endocrisines Fournier	7, rue Biscornet, Paris.
Placentodose	47, rue de Neuilly, Nanterre.
Plaganol	13, rue des Nonnains-d'Hyères, Paris.
Plagéine Soulas	119, rue de Sèvres, Paris.
***Plasma de Quinton**	54, fg Saint-Honoré, Paris.
Plasmargol	HION, Paimpol (C.-du-N.).
***Plasmarine**	Lab. de la BIOMARINE, Dieppe.
Plas Mastyl	20 *bis*, rue Sergent-Godefroy, Montreuil-sous-Bois.
Plasmatol	ROUSSEL, Grande-Rue, Flers (Orne).
***Plasmocalcium**	Saint-Just-en-Chaussée (Oise).
Plasmocol	156, r. des Fauvelles, Courbevoie.
Plasmodine Vicario	17, bd Haussmann, Paris.
***Plasmothène**	14, rue des Minimes, Paris.
Plasone Vaurs	72, av. Kléber, Paris.
Plasthamélyne	59, rue Boissière, Paris.
Plastima	17, rue Vieille-du-Temple, Paris.
Plethorine	112, rue de Gerland, Lyon.
***Plexamine**	40, rue de Bellechasse, Paris.
Plexorine	41, av. Joffre, La Garenne (Seine).
***Plombyl**	37, rue de Marly, Rueil-Malmaison (S.-et-O.).
Pluorysse	FABRIS, Chambéry (Savoie).
***Pluribiase**	21, rue Violet, Paris.
Pluriglandine M et F.	OPTIMA, 78, Grande-Rue-au-Bois, Bruxelles.
Plurinatryl	151, rue de Charenton, Paris.
***Plurion**	18, av. Hoche, Paris.
Pneoline	8, rue Vivienne, Paris.
Pneuma Wander	151 *bis*, rue de Joinville, Champigny.
Pneumobiol	48, rue de Paris, Vichy.
Pneumo-calcine	25, rue Jasmin, Paris.
Pneumocratol	147, fg Saint-Denis, Paris.
***Pneumogéine Renard**	35, rue de Paris, Clichy.
***Pneumogénol**	BURÉ, 74, fg d'Ambrail, Epinal.
***Pneumo-lipase**	YVRARD, 17, r. Soufflot, Paris.
Pneumonctyl	JOUANNET, Le Perray (Seine-et-Oise).
***Pneumostyl Daguin**	à Saint-Maur (Seine).
Pneumotanic Grémy	14, rue de Clichy, Paris.
Podophylle Coirre	5, bd Montparnasse, Paris.
Podoxyl	PALC, Messigny (Côte-d'Or).
***Poliol Churchill**	12, rue Castiglione, Paris.
Polvista	6, rue Trencavel, Béziers.
***Polybromure Gonnon**	14, rue Victor-Hugo, Lyon.
***Polycalcion**	21, rue Chaptal, Paris.

Polycalcose	6, rue Berbisey, Dijon.
Polycautère	19, rue Drouot, Paris.
Polychromol Couderc	143, rue de la Guillotière, Lyon.
Polycine	113, bd Voltaire, Paris.
***Polyferments**	LALEUF, 51, rue Nicolo, Paris.
Polyformiate	18, av. Hoche, Paris.
***Polyiodure Gonnon**	14, rue Victor-Hugo, Lyon.
Polymétal	56, rue Beaubourg, Paris.
Polyminéral Fort	16, rue Henri-Regnault, Courbevoie.
***Polyna**	102, av. Michelet, Saint-Ouen (Seine).
***Polypeptine**	61, rue de Seine, Paris.
***Polypeptonal**	DURET & RÉMY, Asnières (Seine).
Polyphorine Freyssinge	6, rue Abel, Paris.
Polysel	Joué-les-Tours (Indre-et-Loir).
Polyseptol	74, rue Lourmel, Paris.
***Polyvaline Dr Bayle**	10, r. Alphonse-Bertillon, Paris.
Polyveinine	JAUME, Tamaris (Gard).
Pommade 731	1, rue Delacroix, Chartres.
Pommade adrénostyptique Midy	Lab. MIDY, 67, av. Wagram, Paris.
***Pommade Aiphème**	54, r. d'Étretat, Fécamp (Seine-Inf.).
Pommade à l'Inolène	ODILIA, 42, r. Mont-Cenis, Paris.
***Pommade Bebia**	5, av. E.-Boissier, Nantes.
Pommade Bertol Vichy	HY, 52, r. Jeanne-d'Arc, Paris.
***Pommade-Crème Ludin**	Lab. REY, 12, rue Montmartre, Dijon.
Pommade Cuticura	3, av. Lowendal, Paris.
Pommade de l'Esterel	2, av. Gambetta, Choisy-le-Roi.
Pommade de Séru	LETTRY, 69, r. de Sèvres, Paris.
***Pommade du Dr Wolf**	46, rue des Faures, Bordeaux.
***Pommades aseptiques Dulcis**	Dr FERRY, Monte-Carlo.
Pommades Eon	3, rue des Rouairies, Dinan (C.-du-N.).
Pommade épidermogène	53, bd de Verdun, Fontenay-sous-Bois.
Pommade Forgue	37, rue de Bourgogne, Paris.
***Pommade Fornet à l'Insuline**	23, rue du Caire, Paris.
***Pommade du Foyer**	DOUCET, Rochefort-sur-Mer (Charente-Inférieure).
Pommade Harsen	S. G. I. P., 73, rue Gal-Sarrail, Le Havre.
Pommade Heliatol	4, pl. Royale, Nantes.
***Pommade Inséva**	DEBAT, 60, rue de Monceau, Paris.
***Pommade Kléos**	2, rue des Cordeliers, Meung-sur-Loire.
Pommade L. 3	3, rue Abreuvoir, Boulogne-sur-Seine.
***Pommade Lenoir**	142, rue de Picpus, Paris.
***Pommade Logeais**	24, rue Silly, Boulogne-sur-Seine.
***Pommade Midy**	67, av. de Wagram, Paris.

Pommade Néothorium Millot	177, rue de Courcelles, Paris (XVIIe).
***Pommade au Nestosyl**	72, rue Saint-Dominique, Paris.
***Pommade Noelline**	Guingamp (C.-du-N.).
Pommade Périol	21, rue Mouton-Duvernet, Paris.
Pommade Phlébos	229, cours Gambetta, Lyon.
Pommade Poncet	107, av. de la Reine, Boulogne-sur-Seine.
Pommade Quartier	34, r. de Paris, Essonnes (S.-et-O.).
Pommade Radine	DUCLOS, Évreux (Eure).
***Pommade Raimoa**	16, rue des Immeubles-Industriels, Paris.
***Pommade Rhinol**	DUBAT, 80, fg St-Denis, Paris.
***Pommades ophtalmiques Chibret**	CHIBRET, 5, rue Saint-Hérem, Clermont-Ferrand.
Pommades Royer	223, rue Saint-Martin, Paris.
Pommades Stéryl	94, rue Michelet, Alger.
Pommades Talon	153, bd Montparnasse, Paris.
Pommade-Vaccin Salantale	42, rue des Grandes-Arcades, Strasbourg.
Pommade Valentin Chaillot	10, square de Châtillon, Paris.
Pommade V.-E. Doumer	BOMEL, Annonay (Ardèche)
***Ponine**	42, rue de l'Abbé-Groult, Paris.
***Porodermal**	SERRE, 7, pl. Pey-Berland, Bordeaux.
Posoplaste A. K.	37, rue Godot-de-Mauroy, Paris.
Postérisan	6, rue des Cigognes, Strasbourg.
***Post-Hypophyse Choay**	48, av. Théophile-Gautier, Paris.
***Potion Adol**	GIROUD, 78, c. de la Liberté, Lyon.
Potion Boissel	295 *bis*, r. de la Bénauge, Bordeaux.
Potion Bonnet	17, rue Cadet, Paris.
Potion des Cordeliers de Seez	19, av. Secrétan, Paris.
Potion Dioga	14, rue Demarquay, Paris.
Potion du Dr Henry	Usine du Blosset, Moulins-sur-Yèvre (Cher).
Potion Granval	12-14, rue Féry, Reims.
Poudre à l'Inolène	ODILIA, 42, rue Mont-Cenis, Paris.
Poudre américaine Leroy	12, r. de la République, Puteaux.
Poudre antiasthmatique Henry	39, rue Sclessin, Liège.
Poudre Arria	49, rue Maleret, Bordeaux.
Poudre Bellada	24, rue Keller, Paris.
Poudre Blot Laxative	MONIN, 49, rue de Maubeuge, Paris.
Poudre Cap	7, rue Charlot, Paris (IIIe).
***Poudre Cassarini**	COLUMEAU, 45, r. d'Aix, Marseille.
***Poudre Chaumel**	78, fg Saint-Denis, Paris.
Poudre Cosy	89, rue Saint-Georges, Nancy.

Poudre Cytisia	AXAREL, 15, rue Catulienne, Saint-Denis.
***Poudre Danica**	50, rue de Turenne, Paris.
Poudre Deol	61, rue de Seine, Paris.
Poudre Diadermine	60, r. Etienne-Dolet, Malakoff (Seine).
Poudre Dumur	GIROUD, 78, cours de la Liberté, Lyon.
Poudre dentifrice Charlard	12, bd Bonne-Nouvelle, Paris.
Poudre de Lausanne (Voir : *Isofonyl.*)	87, rue Lafayette, Paris.
Poudre de Sapolan	CAVAILLÈS, 29, rue Singer, Paris.
Poudre de viande	61, av. Philippe-Auguste, Paris.
Poudre du Dr Cléry	44, r. de Lagny, Montreuil (Seine).
***Poudre du Dr Souligoux**	1, quai Aulagnier, Asnières.
Poudre épidermogène	53, bd de Verdun, Fontenay-sous-Bois.
***Poudre Escouflaire**	à Baisieux (Nord).
Poudre Espic	20, rue Saint-Lazare, Paris.
Poudre Evine	15, bd des Batignolles, Paris
Poudre Exibard	6, rue Dombasle, Paris.
Poudre Fiore	61, rue de Seine, Paris.
Poudre Ferromanganique	8, rue Vivienne, Paris.
Poudre Gast	6, pl. Clichy, Paris.
Poudre Gécé	48, rue de Berri, Paris.
Poudre Génia	136, rue Chemin-Vert, Paris.
Poudre Gilbert Trillon	24, rue Eugène-Pelletan, Vitry-sur-Seine.
Poudre gynol	316, ch. d'Ixelles, à Bruxelles.
Poudre Gynule	CH. DEHAY, à Arras.
Poudre Héliatol	4, pl. Royale, Nantes.
Poudre Hunier	REBOUL, 62, av. de Paris, Villejuif (Seine).
Poudre Klappa	GIBAN, à Sens (Yonne).
Poudre Lartigue	78, fg Saint-Denis, Paris.
Poudre laxative André	60, rue des Moulins, Valence (Drôme).
***Poudre Mass plastique**	17, rue Soufflot, Paris.
***Poudre Noelline**	Guingamp (C.-du-N.).
Poudre Optima	Grande-Rue au Bois, Bruxelles.
Poudre O. R. L.	4, rue d'Illzach, Mulhouse.
***Poudre Paterson**	46, rue de Saintonge, Paris.
Poudre Pelevine	15, bd des Batignolles, Paris.
***Poudre et Pommade d'Insuline Phyloze**	48, rue de la Procession, Paris.
Poudre purgative Künckel	3, rue Watteau, Courbevoie.
Poudre Pylor	20, Grande-Rue, Besançon.
Poudre Remoro	JEHAN & BRÉRA, Montauban (Lot-et-Garonne).
Poudre Rhodys	97, bd Saint-Germain, Paris.
***Poudre Rocher laxative**	19, rue Grégoire-de-Tours, Paris.

Poudre du roy	5, rue Diderot, Nice.
Poudre Salva	Lab. Central de France, 1, rue de Châteaudun, Rennes.
***Poudre Satine**	7, rue Galvani, Paris.
Poudre de soufre Sapolan	CAVAILLES, 29, rue Singer, Paris.
Poudre Stear	34, r. Thiers, Gray (Haute-Saône).
Poudre Stoma	HÉRIN, 98, rue Jeanne-Maillotte, La Madeleine (Nord).
Poudre Zani	52, r. de Poissy, Saint-Germain-en-Laye.
Poudre Ziethen	85, rue des Morillons, Paris.
***Praequine**	SPÉCIA, 21, rue Jean-Goujon, Paris.
***Pragmoline**	id.
Praidow	BATTUT, à Vatan (Indre).
Préalexol	49, rue de Paradis, Paris.
Pré-asthme	3, pl. d'Armes, Valenciennes (Nord).
***Précibiase**	22, rue de la Sorbonne, Paris.
Précy	96, rue Lafayette, Paris.
Prélase	71, rue Sainte-Anne, Paris.
***Prévalidine**	4, rue d'Illzach, Mulhouse.
***Prévarsyl**	89, rue du Cherche-Midi, Paris.
***Préventyl**	74, rue des Jacobins, Amiens.
***Prézymase**	LEBOIME, 3, rue Fernand-Widal, Paris.
Primalgine	24, bd Sébastopol, Paris.
***Primulyze**	23, rue Beautreillis, Paris.
Prises Delqué	54, av. de La Bourdonnais, Paris.
***Probios**	1, rue Emile-Duclaux, Paris.
***Procuta Brisson**	157, rue Championnet, Paris.
Produits antidiabétiques Dupont	38, rue Rochechouart, Paris.
Produits Benedictus	74, rue Lamarck, Paris.
Produits Billault	4, pl. de la Sorbonne, Paris.
Produits Chanteaud	3 et 5, r. Alex.-Dumas, Paris.
Produits diététiques	FAVRICHON, à Saint-Symphorien-de-Lay (Loire).
Produits Gmet	27, fg Montmartre, Paris.
Produits Gory	51, rue des Mathurins, Paris.
***Produits Maïas**	FOUCHÈRE, Rive - de - Gier (Loire).
Produits de Malt	5, rue Labroque, Strasbourg.
Produits organiques Richard	79, av. d'Orléans, Paris.
Produits Orhino	82, rue de la Croix-Verte, Albi.
***Produits Pennès** (voir : *Pennès.*)	BOUTY, 3, rue de Dunkerque, Paris.
Produits de Régime	LA NUTRICIA, 142, rue Fransman, Bruxelles.
Produits Shamb	PALC, Messigny (Côte-d'Or).
***Prodynase**	12, rue Charles-V, Paris.
***Progaster**	E. ROCHE, pharm., 2, pl. Meissonier, Lyon.
***Progone**	15, rue Catulienne, Saint-Denis (Seine).

*Prométhine	20, rue des Écoles, Paris.
Propeptase	132, rue de Turenne, Paris.
Prophylactyl	COSPHA, 76, rue des Jacobins, Amiens.
Prophylax	6, rue des Feuillants, Marseille.
Prophylaxis	11, rue de la Montagne-Sainte-Geneviève, Paris.
*Propidex	SPECIA, 21, rue Jean-Goujon, Paris.
*Propidon	id.
Prostal	MONAL, 6, r. Bridaine, Paris.
*Prostalyse	21, rue Feydeau, Paris.
*Prostaphile Leisyn	1 *bis*, rue Molitor, Paris.
*Prostatols	BEAUXIS-LAGRAVE, 72, quai Jemmapes, Paris.
*Prosthénase Galbrun	8, rue du Petit-Musc, Paris.
*Prostigmine	HOFFMANN LA ROCHE, 10, rue Crillon, Paris.
Prosvelta	Ph. LAUMONIER, 223, rue Sainte-Martin, Paris.
Protaminol Byla	26, av. Observatoire, Paris.
Protège-Vaccin Kraus	37, rue Godot-de-Mauroy, Paris.
*Protensène	LEJEUNE, 142, rue de Picpus, Paris.
Protéobiol	BAILLY, 17, r. de Rome, Paris.
*Protéodyne	29, pl. Bossuet, Dijon.
Protéol	5, rue Bourg-l'Abbé, Paris.
Prothéine	29, pl. Bossuet, Dijon.
Prothiol	4, rue Childebert, Lyon.
Protiode Grémy	14, rue de Clichy, Paris.
*Protiodyne	29, pl. Bossuet, Dijon.
Protolysine	7, rue Guillaume-Budé, Montgeron.
Protonic	88, rue Duhesme, Paris.
*Proto-Gambier	42, rue Émile-Deschanel, Courbevoie (Seine).
Protyline Roche	10, rue Crillon, Paris.
*Proveinase	MIDY Frères, 67, av. de Wagram, Paris.
Provenine	4, cité Magenta, Paris.
Proxovarine	77, bd de Grenelle, Paris.
Proxytases	97, rue de Vaugirard, Paris.
*Proxytol	id.
*Prunagar	71, rue Saint-Jacques, Paris.
Pruneline Bost	à Villefranche (Rhône).
Prunines Sentini	DOMERGUE, Agen (L.-et-G.).
*Prurilyse	51, Grande-Rue, Flers (Orne).
Prurítol Raimoa	16, rue des Immeubles-Industriels, Paris.
Psinase Grémy	14, rue de Clichy, Paris.
*Psoréon	3, rue des Rouairies, Dinan (Côtes-du-Nord).
Psorialan	14, rue Saint-Claude, Paris.
Psorimangane	MERMINOD, 49, rue Paradis, Paris.
*Psoryl	2 et 4, pl. Saint-Martin, Vendôme (Loir-et-Cher).

*Psothanol	22, rue de Turin, Paris.
Psycho-Neuryl	1, rue F.-Ponsard, Paris.
Psyliolaxine	Saint-Rémy-de-Provence (B.-du-Rhône).
*Psyllium Langlebert	103, rue Saint-Lazare, Paris.
Puberglandol	156, r. des Fauvelles, Courbevoie.
Pulcéine	LE NAOUR, Quimperlé (Fin.).
Pulmicure	Eon, 3, rue des Rouairies, Dinan (Côtes-du-Nord).
Pulmine Byla	26, av. Observatoire, Paris.
Pulmobiase	ADLER, 36, rue des Francs-Bourgeois, Paris.
Pulmobryne	38, r. N.-Dame de Lorette, Paris.
Pulmobules Hyva	12, rue Grande, Evreux.
Pulmocardine	57, rue Origet, Tours.
Pulmocholine	20, rue d'Avron, Paris.
Pulmochrysine	BONNAY, Nogent-sur-Marne (Seine).
*Pulmodion	10, impasse Milord, Paris.
*Pulmodynol	22, rue de Nemours, Paris.
*Pulmofluide	LEURQUIN, 50-52, rue Pierre-Legrand, Lille.
*Pulmogrog	FERCOCQ, Saint-Maur (Seine).
Pulmogyl	33, rue Lauriston, Paris.
Pulmolaxol	GERDA, 163, bd Croix-Rousse, Lyon.
*Pulmonaire du Dr P. Bourgogne	42, bd Saint-Marcel, Paris.
Pulmonase	14, av. Perrichont, Paris.
Pulmone	Lab. DARDENNES, Tours.
Pulmonine Bouty	3, rue de Dunkerque, Paris.
Pulmosédor	7, av. Marceau, Paris.
*Pulmoseptine	CABASSON, 183, rue de Rome, Marseille.
*Pulmosérum Bailly	15 et 17, rue de Rome, Paris.
Pulmosirop	MEUNIER, rue du Commerce, Montmarault (Allier).
*Pulmositoires	7, r. St-Ysaure, Paris.
*Pulmo-Thiorine	39, rue Fondaudège, Bordeaux.
Pulmovaccin	23, rue des Moines, Paris.
*Pulmoverne	13, rue Dr-Mazet, Grenoble.
Pulmovitine	P. FONTANIER, Moulins-sur-Yèvre (Cher).
Pulmostéryl	à Châteauroux (Indre).
Pulmostyl	Lab. LESCAROUX, 3, rue Victor-Hugo, Châteauroux.
*Pulsamone	6, rue Dombasle, Paris.
Pulsophyle	4, impasse de Béarn, Paris.
*Pulvéol	10, impasse Milord, Paris.
Pulvérisateur E. C. S.	10, rue Caumartin, Paris.
Pulvérisateur Vaast	22, rue de l'Odéon, Paris.
Pulvinasol	26, rue des Moines, Paris.
Pulvi-Lactéol du Dr Boucard	30, rue Singer, Paris.
Pulvinha-Pathuro	LE GALLO, à Auray (Morb.).
*Pulvita	62, bd Jean-Jaurès, Boulogne-sur-Seine.

Pulvo-Ephédrocure	82-84, rue de Belleville, Paris.
Punch Novela	Saint-Julien-en-Jarez (Loire).
Puragar	46, rue de Rome, Marseille.
***Purargol**	102, rue Vincent, Marseille.
***Purethyl**	PICHON, à Longueau (Somme).
Purgalax	24, rue Monttessuy, Paris.
***Purganol Daguin**	7-13, rue Bobillot, Saint-Maur (Seine).
Purganséline	Ansel, Samer (Pas-de-Calais).
Purgatif Voux	31, av. Michel-Bizot, Paris.
Purgelettes Roux	ROUX, 58, rue de Maubeuge, Paris.
Purgemint	MOULIN, 50, rue de la République, Puteaux.
Purgettes Lentilhac	33, fg Montmartre, Paris.
Purgipastilles	37, rue Godot-de-Mauroy, Paris.
***Purgos**	7 *bis*, rue Galvani, Paris.
Purgyl Koehly	117, r. Vieille-du-Temple, Paris.
Purolive	25, av. Ledru-Rollin, Le Perreux (Seine).
***Pyo-Amphogel**	RONCHÈSE, 21, bd de Riquier, Nice.
Pyocoline	2 et 4, pl. Saint-Martin, Vendôme (Loir-et-Cher).
***Pyodarsénol**	14, rue de Normandie, Asnières (Seine).
Pyodermase	pl. du Marché, La Rochelle (Charente-Inférieure).
***Pyoformine**	89, rue du Cherche-Midi, Paris.
Pyogénol	14, rue de Normandie, Asnières.
Pyol Hambro	Lab. Central de France, 1, rue de Châteaudun, Rennes.
***Pyo-Vaclydun**	27, rue Desrenaudes, Paris.
***Pyrallium**	COUDERC, 28, rue du Four, Paris.
Pyramidon U. R.	21, rue Jean-Goujon, Paris.
Pyran	156, r. des Fauvelles, Courbevoie.
Pyratone	71, bd Saint-Michel, Paris.
***Pyrélaine Collas**	35, av. de Beauté, Le Parc Saint-Maur (Seine).
***Pyréthane**	18, rue Ernest-Rousselle, Paris.
Pyréthrine	CARTERET, 15, rue d'Argenteuil, Paris.
Pyréthrosol	12, rue Pavée, Paris.
Pyréthroxyl	rue Faidherbe, Lille.
Pyridone Dr Berlioz	6, rue d'Alsace, Grenoble.
Pyrinol Vichy	PATRICE, à Vichy.
***Pyri-Pyridium**	Lab. SERVIER, Orléans (Loiret).
Pyrocidine	OPTIMA, 78, Grande-Rue au-Bois, Bruxelles.
Pyroclase	15, rue des Champs, Asnières.
***Pyrocurol**	47, rue Nollet, Paris (XVIIe).
***Pyroléol Edet**	25, bd Beaumarchais, Paris.
Pyrothéine	3, rue de Paris, Auxerre.
***Pyurol**	51, rue Gay-Lussac, Paris.

Q

*Quassia-Kina Rabot	49, rue Bitche, à Courbevoie.
Quassine Frémint	6, rue Abel, Paris.
*Quassine Houdé	9, rue Dieu, Paris.
Québralgine	2, bd Pershing, Paris.
*Quergemol	BAILLY, 15-17, rue de Rome, Paris.
Quiétol	21, rue Jean-Goujon, Paris.
Quiétyl	1, pl. Victor-Hugo, Paris.
*Quina Baron	P. FOURNIE, 3, pl. Miséricorde, Lyon.
*Quina Bourcet	7, r. du Doyenné, Lyon-St-Jean.
*Quinacrine	21, rue Jean-Goujon, Paris.
*Quina pepsiné Blot	38, bd de Strasbourg, Toulouse.
Quinacinas	7, r. L.-Jeannin, La Garenne-Colombes (Seine).
Quina-fer Mechling	à Mulhouse.
Quina Laroche	COMAR, 20, rue des Fossés-Saint-Jacques, Paris.
Quinamagnésion	SAUBA, Montreuil (Seine).
*Quinarsol antianémique Grandval	12 et 14, rue Féry, Reims.
*Quinarsol Fébrifuge Grandval	12 et 14, r. Féry, Reims.
*Quinby	P. AUBRY, 62, rue Erlanger, Paris.
Quinéase	37, rue de Marly, Rueil-Malmaison (Seine-et-Oise).
*Quinéine	21, rue Chaptal, Paris.
*Quinicardine	27, rue de la Procession, Paris.
Quinimax	5, r. Mayran, Paris.
Quinimuthol Saca	89, rue du Cherche-Midi, Paris.
Quinine Pelletier	VIAL, 8, rue Vivienne, Paris.
*Quinino-Phytine	109, bd de la Part-Dieu, Lyon.
Quinio-Goyl Meurice	61, av. Louise, Bruxelles.
*Quiniopraequine	SPÉCIA, 21, rue Jean-Goujon, Paris.
*Quinio-Stovarsol	id.
Quinismuth	DEMARS, 89, av. Wagram, Paris.
*Quinium Roy	81, bd Suchet, Paris.
Quinium Roy phosphaté	id.
Quinobore	143, rue du Temple, Paris.
Quinobrome	S. I. T. S. A., 15, r. des Champs, Asnières.
*Quinoforme Lacroix	37, rue Pajol, Paris.
*Quinoïdine Duriez	20, pl. des Vosges, Paris.

Quinol	G. HENRY, à Vernon (Eure).
Quinolax	7, rue Lucien-Jeannin, La Garenne (Seine).
Quinophage	12, rue Pavée, Paris.
Quinopyrol	172, rue d'Alésia, Paris.
Quinorhéine Duteil	90, av. Saint-Ouen, Paris.
Quinotane Valguy	12, rue Charles-V, Paris.
Quino-Thorium	98, rue de Sèvres, Paris.
Quinovarine	OPTIMA, 78, Grande-Rue-au-Bois, Bruxelles.
***Quinquina Gmet**	27, fg Montmartre, Paris.
Quinquina granulé Astier	42, rue du Docteur-Blanche, Paris.
Quinquina Grandval	12-14, rue Féry, Reims.
Quinquina Watelet	15, av. du Parc-Montsouris, Paris.
***Quinsal**	34, rue Thiers, Gray (Haute-Saône).
***Quinthéryl**	LÉONARDON, Arcachon (Gir.).
Quinuréa	TERRIAL, 22, rue de la Bienfaisance, Paris.
***Quintozone**	18, rue Daval, Paris.
***Quinuryl**	LONGUET, 34, rue Sedaine, Paris.
Quiphos Churchill	12, rue Castiglione, Paris.
***Le Quotidien (Raisin)**	H. CHARTIER, à Saumur.

R

Radia	14, av. Perrichont, Paris.
Radiargyl	17, rue d'Hauteville, Paris.
Radiobaryx	1, r. de Paris, Limours.
Radiobaume Adrian	9 et 11, rue de la Perle, Paris.
Radiobiogyl	Usine du Blosset, Moulins-sur-Yèvre (Cher).
Radiocréméline	25, rue Vaneau, Paris.
Radiodine	4, rue Saint-Anastase, Paris.
Radiofor	10, rue Maubeuge, Paris.
***Radiogastrol**	12, rue Pavée, Paris.
Radiole	25, rue Vaneau, Paris.
***Radiomagnésium**	17, rue d'Hauteville, Paris.
***Radio-mordant Leisyn**	1 *bis*, rue Molitor, Paris.
Radio-osséine	FORNIER, 264, rte d'Heyrieu, Lyon.
Radiopaque	HEUDEBERT, 85, rue Saint-Germain, à Nanterre.
Radiophorine	JOOSS, Montreuil (Seine).
Radiopirine	COULAUD, Lorris (Loiret).
Radiorésinol	16, rue de la Tour, Paris.

*Radio-Salil	19, rue Drouot, Paris.
Radiosérum Jaboin	24, rue Monttessuy, Paris.
*Radiotétrane	40, rue Bellechasse, Paris.
Radiotonine	4, rue St-Anastase, Paris.
Radiovitine	P. FONTANIER, Moulins-sur-Yèvre (Cher).
Radioviva	35, rue Cler, Paris.
Radiovules	17, rue d'Hauteville, Paris.
Radipirine	9, rue Victor-Letalle, Paris.
Radjunal Chevrier	21, fg Montmartre, Paris.
Raiforyl	15, pl. Godefroy-de-Bouillon, Boulogne-sur-Mer.
Raisin Moillard	8, rue Lacépède, Le Havre.
*Raisin quotidien	CHARTIER, Saumur (M.-et-L.).
Rami-gouttes	à Levallois-Perret, 44, r. Chaptal.
*Rangol	LACOR, 81, r. de la Roquette, Paris.
Rapidoats	BLOCH, à Tomblaine (M.-et-M.).
Rapnol	50, av. de Normandie, Colombes (Seine).
Ravix	19, r. J.-J.-Rousseau, Paris.
Réalgose	4, imp. de Béarn, Paris.
Réaline	GUILLAUME, Issoudun.
*Réalphène Buisson	98, rue de Sèvres, Paris.
*Recal	FLEURY, Arcachon (Gironde).
*Reconstituant Mary	32, rue de l'Ouest, Paris.
*Recrésal	19, rue Drouot, Paris.
*Rectagine	22, r. de la Sorbonne, Paris.
Rectaméline (*voir* Pommade Logeais)	
Rectanol	37, rue de Bourgogne, Paris.
*Rectoline	M. SOULAS, Surgères (Ch.-I.).
*Rectopanbiline	Lab. du Dr Plantier, à Annonay (Ardèche).
*Rectopansement-Amibiasine	69, rue de Wattignies, Paris.
Rectoplasme	MILLET, à Rambouillet.
*Rectosol	M. SOULAS, Surgères (Ch.-I.).
Rectosote	CARLIER, à Saint-Florentin (Yonne).
Recto-Vaccin Salantale	42, r. Grandes-Arcades, Strasbourg.
Recytile	4, rue d'Illzach, Mulhouse.
Réfistine	20, rue du Conseil, Bruxelles.
Régulase Elgé	40, av. Secrétan, Paris.
Régulaxane	Phie LAUMONIER, 223, rue Saint-Martin, Paris.
Regyl	8, rue Richer, Paris.
Rein = Endocrisines Fournier	7, rue Biscornet, Paris.
Remède Boss	PRAX, à Brest (Finistère).
Renaleptine	SPÉCIA, 21, rue Jean-Goujon, Paris.
Renalgine	LONGUET, 34, rue Sedaine, Paris.
Renetol	DUVAL, à Falaise.

Renion Vincardi	14, av. Georges-Clemenceau, Nice.
Renocardine	57, rue Origet, Tours.
Renotanic Grémy	14, rue de Clichy, Paris.
***Renovol**	22, rue de Paris, Houilles.
Renovules	id.
Rénoxyl	ROUSSEL, 89, rue du Cherche-Midi, Paris.
Réparateur Thuau	22, fg Saint-Michel, Angers.
***Résocaïne**	BRESSIER, 102, rue Vincent, Marseille.
***Résyl**	109-113, bd de la Part-Dieu, Lyon.
***Réthragine**	22, rue de la Sorbonne, Paris.
***Retropituine Carrion**	54, fg Saint-Honoré, Paris.
Retusol	119 *bis*, av. Ch.-de-Fer, Rueil (Seine-et-Oise).
Revitalose	Dr FRAYSSE, 21, r. de Neuilly, Nanterre.
***Révulsif Adrian**	9 et 11, rue de la Perle, Paris.
***Révulsif Boudin**	9, av. Jean-Jaurès, Joinville-le-Pont (Seine).
***Révulsif Fisch (anc^t Procipha)**	4, rue d'Illzach, Mulhouse (Haut-Rhin).
Révulsif liquide S R	4, rue Levert, Paris.
***Révulsif Milko**	60, cours Emile-Zola, Lyon.
Révulsior	PAULIN & BARRE, Tours.
Révulsoplasme	4, rue Levert, Paris.
Rexa-carbine	GAYRAND, Lavit (T.-et-G.).
***Rhagadine Bracquemond**	71, av. de Villiers, Paris.
Rhamnausol	61, bd Malesherbes, Paris.
Rhamnine Henry	39, rue de Sclessin, Liège.
***Rhéantine Lumière**	45, rue Villon, Lyon.
Rhéothymine	7, rue Guillaume-Budé, Montgeron.
***Rhésalgine-Vicario**	17, bd Haussmann, Paris.
***Rheumasan**	11, rue Malher, Paris.
***Rhinacridyl Lersam**	92, bd Murat, Paris.
***Rhinadorine**	33, fg Montmartre, Paris.
***Rhinadrargol**	56, Gde-Rue, Harnes (P.-de-C.).
***Rhinadrol**	A. FALVY, 40, rue des Acacias, Paris.
Rhinaldose	4, imp. de Béarn, Paris.
Rhinalginol	LONGUET, 34, r. Sedaine, Paris.
***Rhinaquintine**	58, rue de Vouillé, Paris.
Rhinargol	71, bd Saint-Michel, Paris.
Rhinaseptogène	PATRICE, à Vichy.
***Rhinaspir**	21, rue Feydeau, Paris.
Rhine	FLEURY, Dresles (Oise).
Rhinil	Lab. ORGA, Avignon (Vaucluse).
Rhino-Antipiol	8, av. Walkanaer, Nice.
***Rhino-Borostyrol**	1, pl. Victor-Hugo, Paris.
Rhinodol	50, r. de la République, Puteaux.
***Rhinodrops**	194, rue de Rivoli, Paris.
***Rhinofluine**	5, r. François-Ponsard, Paris.

Rhinogeraniol	ADLER, 36, rue des Francs-Bourgeois.
***Rhinogénol**	4, villa Ornano, Paris.
***Rhino Glottyl**	DENIS, 20, rue du Laos, Paris.
***Rhinol**	80, fg Saint-Denis, Paris.
Rhino-Lactéol du Dr Boucard	30, rue Singer, Paris.
Rhinolan	24, rue Jardel, Bordeaux.
Rhinolin	82, av. Malakoff, Paris.
***Rhino-Liposeptine**	2, pl. des Vosges, Paris.
***Rhinopharynxoil**	Lab. de Pharmacologie générale, 8, rue Vivienne, Paris.
Rhinophédrine	82-84, rue de Belleville, Paris.
Rhino-Pro	4, cité Magenta, Paris.
Rhinora	82-84, rue de Belleville, Paris.
Rhinorcine	133, rue Lecourbe, Paris (XVe).
Rhino-Robur	72, av. Thiers, Le Mans.
Rhino-Salas	132, rue de Turenne, Paris.
Rhino-Salva	Lab. Central de France, 10, r. de Belfort, Rennes.
Rhino-Socoll	132, rue de Turenne, Paris.
***Rhino Spécifiqu Favrot**	6, rue Dombasle, Paris.
Rhinostagone	20 *bis*, rue Sergent-Godefroy, Montreuil-sous-Bois.
Rhinotherme	Bagnères-de-Bigorre (Htes-Pyr.).
Rhino-Vaccin Creuzé	74, rue de Lourmel, Paris.
Rhino-Vaccin Inava	14, rue de Normandie, Asnières.
Rhino - Vaccin Salantale	42, r. Grandes-Arcades, Strasbourg.
***Rhino-Vaclydun**	27, rue Desrenaudes, Paris.
***Rhizotanin**	56, bd Ornano, Paris.
***Rhocya**	5, rue Claude-Decaen, Paris.
***Rhodarsan**	SPÉCIA, 21, rue Jean-Goujon, Paris.
***Rhodazil**	id.
***Rhodiacarbine**	id.
Rhodocaïne	18, av. Hoche, Paris.
Rhodoquine	SPÉCIA, 21, rue Jean-Goujon, Paris.
***Rhoféine**	id.
***Rhomnol Leprince**	62, rue de la Tour, Paris.
Rhubarbe comp. de Baudry	8, rue Vivienne, Paris. id.
Rhumatoïdine	39, r. de la Gare, Bondy (Seine).
Ricifruit	S. G. I. P., 73, r. Gal-Sarrail, Le Havre.
Ricigel	7, r. L.-Jeannin, La Garenne, Colombes (Seine).
***Ricilax**	60, route de Châtillon, Paris.
Ricinopalmine	5, bd des Brotteaux, Lyon.
Ricinpoudre	15, rue de Naples, Paris.
Ricomalt	156, r. des Fauvelles, Courbevoie.
Rinoleina	Lab. SASSE, 78, bd Beaumarchais, Paris.
***Riodine Astier**	42, rue du Docteur-Blanche, Paris.

*Rob Cabanès	17, rue Cadet, Paris.
Rob Dussang	Lab. LESCAROUX, Châteauroux.
Rob Gory	JOOSS, Montreuil (Seine).
*Rob Oberlin	TINARDON, 17, r. Cadet, Paris.
*Roche-Posay	La Roche-Posay (Vienne).
*Rogerma	MAHIEU, Lens (Pas-de-Calais).
Roléine	49, r. de Bitche, Courbevoie.
*Romarantyl	61, av. Philippe-Auguste, Paris (XIe).
*Romarène	BEAUFOUR, 18, pl. Doguereau, Dreux (E.-et-L.).
Romarol	81, av. Malakoff, Paris.
Romyl	11, r. de Rome, Issoudun.
*Rosalyl	DROUET & PLET, Rueil-Malmaison (S.-et-O.).
Rosanol	L. HINGLAIS, à Épernay.
Rosaphédrine	FARMAN, 19, r. Auber, Paris.
*Rosaseptor	21, rue Feydeau, Paris.
Rossoline	5, av. E.-Boissier, Nantes (L.-Inférieure).
Roy érine Dupuy	223, rue Saint-Martin, Paris.
Rozoderme	11, r. des Deux-Ponts, Paris.
Rubargyre	72, quai Jemmapes, Paris.
*Rubiazol	89, rue du Cherche-Midi, Paris.
*Rubyl	SPÉCIA, 21, rue Jean-Goujon, Paris.
*Rutonal	id.
Rylal Noyon	24, rue Paul-Bert, Paris.
*Rythmos Leisyn	1 *bis*, rue Molitor, Paris.
*Rythmosystol	COMTE, 60-62, rue Saint-Guilhem, Montpellier.

S

Sacérase	20, r. du Pré-St-Gervais, Paris.
*Saint-Aré	Sté des Eaux minérales de Decize (Nièvre).
*Salantale	42, Gdes-Arcades, Strasbourg.
Salasenyl	132, r. de Turenne, Paris.
Salbiase	La Baule-sur-Mer (Loire-Inf.).
Salbine du Dr Fayès	3, r. du 4-Septembre, Paris.
*Salénal Ciba	109-113, bd de la Part-Dieu, Lyon.
*Salène Ciba	id.
Salian	16, rue de la Tour, Paris.
Salicaïne	168, bd Saint-Germain, Paris.
Salicaire Dausse	4, rue Aubriot, Paris (IVe).
Salicaire Henry	39, rue de Selessin, Liége.

Salicairine	3, rue de Sévigne, Paris.
Salicéral Clin	20, r. Fossés-St-Jacques, Paris.
Salicol Dusaule	6, rue Abel, Paris.
***Salicylate Ana**	18, av. Daumesnil, Paris.
***Salicylate de soude Clin**	20, rue des Fossés-St-Jacques, Paris.
Salicylate Le Perdriel	11, rue Milton, Paris.
Saliode	GABAIL, 5, r. Lefebvre, Paris.
Saliphoryl	43, r. des Chantiers, Versailles (S.-et-O.).
Saliquinol	14, av. Perrichont, Paris.
***Salitropine**	36, quai Fulchiron, Lyon.
***Salsanos**	7, rue Lucien-Jeannin, La Garenne (Seine).
***Sal-Sodyl**	16, r. H.-Regnault, Courbevoie.
Salt Pepton	9, av. J.-Jaurès, Lyon.
***Salubrine Phénix**	22, bd Circulaire d'Épinay, Gennevilliers (Seine).
Salurol	56, ch. de Combe-Blanche Lyon.
***Salvacid**	MIALHE, 8, rue Favart, Paris.
Salvandra	71, fg St-Honoré, Paris (VIIIe).
Salvanos	7, rue Charlot, Paris (IIIe).
Salva-Sérum	OPTIMA, 78, Gde-Rue au Bois, Bruxelles.
***Salvatyl**	42, r. Émile-Deschanel, Courbevoie.
***Salvé**	45, fg Saint-Denis, Paris.
***Salvebyl**	45, rue du Fg-St-Denis, Paris.
***Salvenase Legoux**	6, r. Louis-Blanc, La Garenne-Colombes (Seine).
Salvoxyl	237, rue Lafayette, Paris.
***Salychlore**	46, rue de Rome, Marseille.
***Salyfrène**	17, av. de la Capelette, Marseille.
***Salyptol Narty**	134, bd Péreire, Paris.
***Salysérum**	37, rue de Marly, Rueil-Malmaison.
***Sambul**	à Évreux (Eure).
***Sanaféine**	FOURNIER, 7, rue Biscornet, Paris.
Sanalgine	Lab. SANAL, St-Louis (Haut-Rhin).
Sanalia	35, rue des Francs-Bourgeois, Paris.
***Sanas**	72, rue du Commerce, Paris.
Sanatogène Bauer	49, rue Paradis, Paris.
Sandar	av. de Grasse, Cannes.
***Sandoptal Sandoz**	20, rue Vernier, Paris.
***Sanedrine**	SPÉCIA, 21, rue Jean-Goujon, Paris.
Sanex Inhalant	BOISSY, 15, rue de Belgrand, Paris (XXe).
Sanguifer Bouret	87, rue Lafayette, Paris.
***Sanguil**	12, rue Saint-Gilles, Paris.
Sanguine irradiée	RIETHE, 40, rue des Abbesses, Paris.
Sangule Dubat	80, fg Saint-Denis. Paris.

Sanka	54, quai de Boulogne, Boulogne-sur-Seine.
***Sanluol**	SPÉCIA, 21, rue Jean-Goujon, Paris.
***Sanocrysine**	39, r. Fondaudège, Bordeaux.
Sanocure	RÉBOUL, 62, av. de Paris, Villejuif (Seine).
***Sanoformine**	1, pl. Victor-Hugo, Paris.
Sanogène	RÉBOUL, 62, av. de Paris, Villejuif (Seine).
***Sanogyl**	5, rue Paul-Barruel, Paris.
Sanomint	GROS, 13, pl. Delille, Clermont-Ferrand (P.-de-D.).
***Sanoquinol**	CIBA, 113, bd de la Part-Dieu, Lyon.
***Sanoram**	5, rue Paul-Barruel, Paris.
Sanos	G. MIQUEL, 3, av. Lowendal, Paris.
Santal Bretonneau	6, rue Saint-Claude, Paris.
Santal Clin	20, rue des Fossés-St-Jacques, Paris.
Santalex	14, rue Demarquay, Paris.
***Santal Midy**	8, rue Vivienne, Paris.
***Santal Monal**	13, av. de Ségur, Paris.
Santal Oberlin	17, rue Cadet, Paris.
Santal P. Petit	12, bd Saint-Martin, Paris.
Santal Salolé	37, rue Pajol, Paris.
Santal Salolé Cabanès	17, rue Cadet, Paris.
Santaline Daupez	37, rue des Lois, Toulouse.
Santalol Montagu	49, bd Port-Royal, Paris.
Santéine Montagu	id.
***Santhéose**	4, rue du Roi-de-Sicile, Paris.
Santogénol Caubin	62, rue Erlanger, Paris.
Santol Dolmay	71, av. de la République, Champigny (Seine).
Santomalt	U. C. E. P., 5, r. Labroque, Strasbourg.
Santonia	101, av. Mozart, Paris.
Santurol	21, rue des Roses, Dijon.
Sapobarbe	CAVAILLES, 29, rue Singer, Paris.
Sapocade	id.
Sapocrème	id.
Sapocridine	15, quai Bourbon, Paris.
***Sapolan**	CAVAILLES, 29, rue Singer, Paris.
Sapolysine	18, rue Daguerre, Paris.
Sapopâte	CAVAILLES, 29, rue Singer, Paris.
Sapogynol	74, rue Blanche, Paris.
Sarcoglobine	DUCLOY & Cie, Arques (P.-de-C.).
Sarcolactine	28, bd de la Cluse, Genève.
***Sarcoptol**	177, rue de Courcelles, Paris (XVIIe).
Sargéthyle	56, av. Ed.-Vaillant, Boulogne-Billancourt.

*Saridon	HOFFMANN LA ROCHE, 10, rue Crillon, Paris.
Sarkol	à Dammarie-les-Lys (S.-et-M.).
Satine	7, rue Galvani, Paris.
*Saturalgine	3, bd Beaumarchais, Paris.
Saturaline	80, r. du Fg St-Denis, Paris.
Saturol	Laborat. DURET & RÉMY, Asnières.
*Saubarsinol	SAUBA, Montreuil (Seine).
*Saucholine	Lab. SAUBA, Montreuil, Paris.
Sauge Gmet	27, fg Montmartre, Paris.
Savon dentifrice Vigier	12, bd Bonne-Nouvelle, Paris.
Savon de Sapolan	CAVAILLES, 29, rue Singer, Paris.
Savon Iodé Oberlin	17, rue Cadet, Paris.
Savons Denisol Brisson	157, rue Championnet, Paris.
Savons ichthyol, soufre, etc.	VIGIER, 12, bd Bonne-Nouvelle, Paris.
Savons Michon	49, bd Port-Royal, Paris.
*Savons Mollard	7, rue Charlot, Paris (IIIe).
Savon Perusol	31, rue Gambetta, La Rochelle.
Scatagar	46, rue de Rome, Marseille.
Scialine	P. C. B., 12, r. du Téléphone, Bruxelles.
Sciaticure	121, av. Saint-Ouen, Paris.
*Scillarène	SANDOZ, 20, rue Vernier, Paris.
Scillase	85, r. des Morillons, Paris (XVe).
*Scillitrine	PERRIER, 17 *bis*, bd Rochechouart, Paris.
Scléramine Dausse	4, rue Aubriot, Paris (IVe).
Sclérobyl	65, av. Victor-Hugo, Paris.
Sclérolytique	10, rue Vignon, Paris.
Sclérolysine	31, rue des Francs-Bourgeois, Paris.
*Scléroserol	40, r. Claire-Paulhac, Toulouse.
*Sclérosérum	18, av. Daumesnil, Paris.
Scléroveine Hardy	200, rue de Tolbiac, Paris.
Scorogènes	COMAR, 20, rue des Fossés-Saint-Jacques, Paris.
*Scurocaïne	SPÉCIA, 21, rue Jean-Goujon, Paris.
Scuroforme	id.
*Sécacornine Roche	10, rue Crillon, Paris.
Seccase	DUBAT, 80, fg St-Denis, Paris.
*Sédacrine	SOULAS, Surgères (Ch.-Inf.).
Sédalgol	23, rue Beautreillis, Paris.
*Sédaortine	72, quai Jemmapes, Paris.
Sédarsan Optima	OPTIMA, Grande-Rue au Bois, Bruxelles.
*Sédarthryl	22, rue de Nemours, Paris.
Sédasia	DOUETTEAU, 20, rue Fg-St-Honoré, Paris.
Sédasix	20, r. du Fg-St-Honoré, Paris.
*Sédasthmine	3, bd Beaumarchais, Paris.
Sédatif Py	58, bd Richard-Wallace, Puteaux.
Sédatine Christiaens	4, r. Colbert, à Reims.

Sédaton Leo	21, sq. Marie-Louise, Bruxelles.
Sédatose Gigon	25, bd Beaumarchais, Paris (IVe).
Sédatuline	46, rue de la Barrière, Elbeuf.
***Sédergine**	Saint-Just-en-Chaussée (Oise).
Sédibaine	20, av. J.-Jaurès, Asnières (Seine).
***Sedlitz Ch Chanteaud**	3 et 5, r. Alex-Dumas, Saint-Ouen (Seine).
Sedobore	80, rue du Rocher, Paris.
***Sédobrol Roche**	10, rue Crillon, Paris.
Sédocardine	Lab. BARRÉ, 7, pl. Péreire, Paris.
Sédoderme	FERRAND, Clichy (Seine).
Sédoflorine	24, bd Sébastopol, Paris.
***Sédofolline**	42, r. du Mont-Cenis, Paris.
Sédoformine	12, rue Pavée, Paris.
***Sédogastrine**	ZIZINE, 24, r. de Fécamp, Paris.
Sedo-gaz	BOUDIER, 37, r. de Bourgogne, Paris.
Sédogène Sallé	14, rue des Pyramides, Paris.
***Sédo - Hypotenseur Dausse**	4, rue Aubriot, Paris.
***Sédol Buisson**	98, rue de Sèvres, Paris.
Sédomens	21, rue Alsace-Lorraine, Lyon.
***Sédoneurol**	66, rue Nationale, Lille.
***Sédopathyl**	96, av. de Clichy, Paris.
***Sédopavérine**	122, Fg Saint-Honoré, Paris.
Sédopelvian	196, r. de Paris, Montreuil-sous-Bois.
Sédophoryl	20 *bis*, rue Sergent-Godefroy, Montreuil-sous-Bois.
Sédoplasme	276, rue Lecourbe, Paris.
Sédoplexine	31, bd de la Villette, Paris.
Sédopothyl	99, av. de Clichy, Paris.
Sédopulmine	6, rue Robert-Estienne, Paris.
Sédorgine	33, Grande-Rue, Besançon.
***Sédorhinol**	REGAGNON, 276, r. Lecourbe, Paris.
***Sedormid Roche**	10, rue Crillon, Paris.
***Sédosalyl**	32, rue de l'Ouest, Paris.
***Sedosine**	38, bd Bourdon, Neuilly-s-Seine.
***Sédosol**	4, villa Ornano, Paris.
Sédospasmose	DEMASLES, Vienne (Isère).
Sédotensyl	6, rue Robert-Estienne, Paris.
***Sédotonine**	13, pl. Delille, Clermont-Ferrand.
***Sédotyol**	DEBAT, 60, rue de Monceau, Paris.
Sédo Viette	163, rue de Flandre, Paris.
***Seignet' fruits**	route du Moulleau, Arcachon (Gironde).
Seklé	51, rue Rennequin, Paris.
Sekt al Grémy	34, rue Sedaine, Paris.
***Selamon**	10, rue Vignon, Paris.
Sels Clarks	16 *bis*, rue Vivienne, Paris.
Sel D.	DUPUY, à Montluçon (Allier).
***Sel de Hunt**	16, r. Boulainvilliers, Paris.

*Sel d'Ewald	BRACQUEMOND, 105, rue de Normandie, Courbevoie.
*Sel digestif Bé Me Cé	21, rue Violet, Paris.
Sel de fruit Crolas	56, ch. de Combe-Blanche, Lyon.
*Séléniol	18, av. Hoche, Paris.
*Sel hépatique U. N. Arquevaux	à Étampes (Seine-et-Oise).
Sel Impérial Borotartrine	22, rue de l'Arcade, Paris.
Sel Jolivet	140, fg Saint-Honoré, Paris.
*Sels Intar	FAURÉ, 83, bd de la Villette, Paris.
Sels du Jura	11, av. de l'Opéra, Paris.
*Sels de lithine effervescents	11, rue Milton, Paris.
*Sels Mags	88, rue Duhesme, Paris.
Sels Marvá	14, rue Demarquay, Paris.
Sels Montecatini	25, rue Dagorno, Paris.
Sels Na 4	LEURQUIN, 50-52, rue Pierre-Legrand, Lille.
Sel de Salins-Moutiers	46, r. Pierre-Charron, Paris.
*Selor	3, rue de Vouillé, Paris.
Selvan	COUTURIEUX, 18, av. Hoche, Paris.
Sel Vichy-Etat	24, bd des Capucines, Paris.
Selnos-Vichy	COUBAND, 27, r. Drouot, Paris.
Sels radioactifs Radiana	20, pl. de la Nation, Paris.
*Selunic	G. MIQUEL, 3, av. Lowendal, Paris.
Sel Zem	85, rue Turbigo, Paris.
*Sénéçol	23, rue Beautreillis, Paris.
Sénéçonine	1, r. Reynouard, Paris.
Sénophile	17, rue de Berri, Paris.
*Séotral Leisyn	1 bis, rue Molitor, Paris.
*Séphydine	Chabeuil (Drôme).
*Septicémine Cortial	7, rue de l'Armorique, Paris.
Septiflor	133, rue Lecourbe, Paris.
Septocarbine	4, rue Major, Pamiers.
Septolan	LAFFORT, Joué-les-Tours (Indre-et-Loire).
Septometrol	41, av. Joffre, La Garenne (Seine).
Septylase	BRISSON & Cie, 157, r. Championnet, Paris.
Séquardine Bouty	3, r. de Dunkerque, Paris.
Sérelbé	L. B. L., 18, r. Daguerre, Paris.
*Sérénol	25, rue Jasmin, Paris.
*Séricrine Rey	12, rue Montmartre, Dijon (Côte-d'Or).
*Serifer	Villefranche-sur-Saône (Rhône).
Seringue (spéciale pour insuline)	149, r. du Palais-Gallien, Bordeaux.
Séripol	21, rue de Neuilly, Nanterre.
Sérobel	L. B. L., 18, rue Daguerre, Paris.
*Sérobiol	191, fg Saint-Antoine, Paris.
*Sérocarbone	72, rue Saint-Dominique, Paris.

Séro-Citral	37, rue de Bourgogne, Paris.
Séro-Collosol	116, bd Haussmann, Paris.
***Séro-comprimés**	Produits Biologiques I. M., 28, r. de la Quarantaine, Lyon.
***Serodausse antitoxisenyl**	4, rue Aubriot, Paris.
Séroferrine	52, rue La Bruyère, Paris.
Sérogyne	L. B. L., 18, rue Daguerre, Paris.
***Sérolactyl**	28, rue de la Quarantaine, Lyon.
Séroléine	C. BARON, aux Sables-d'Olonne (Vendée).
***Séro-liquides**	28, rue de la Quarantaine, Lyon.
***Seroma Rey**	12, rue Montmartre, Dijon.
Séroquinol	15, rue des Champs, Asnières (Seine).
Séro-Sérum Rivier	26-28, rue St-Claude, Paris.
Serosine Boullé	11, rue Georges, La Garenne-Colombes (Seine).
Sérotérébenthine	16, rue de la Tour, Paris.
***Sérosthényl Bouty**	3, rue de Dunkerque, Paris.
Séroxamine	62, r. Gioffrédo, Nice.
Séroxéma	2, r. du Cherche-Midi, Paris.
Serpoline	OPTIMA, 78, Gde-Rue au Bois, Bruxelles.
***Sérum antiasthmatique de Heckel**	CORBIÈRE, 27, rue Desrenaudes, Paris.
Sérum antiphymique Vadam	(Voir : *Antiphymique.*)
***Sérum antityphoïdique de Rodet**	Lab. AGUETTANT, 36, q. Fulchiron, Lyon.
***Sérum de Jousset**	BRUNEAU, 17, rue de Berri, Paris.
Sérum Collyre	26, av. de l'Observatoire, Paris.
Sérum maternel	OPTIMA, Grande-Rue au Bois, Bruxelles.
***Sérum neuropsychique**	191, Fg-Saint-Antoine, Paris.
***Sérum Névrosthénique Fraisse**	8, rue Jasmin, Paris.
Sérum Nevrotone	P. C. B., 12, rue du Téléphone, Bruxelles.
Sérum Normet	10, rue Vignon, Paris.
***Sérum Oliviero**	Boulogne-sur-Seine.
***Sérums Clin**	20, rue des Fossés-St-Jacques, Paris.
***Sérums Pasteur**	Institut PASTEUR, 22, r. Dutot, Paris.
Sérum polymicrobien	ADLER, 36, rue des Francs-Bourgeois, Paris.
***Sérum Polyvalent de Leclainche et Vallée**	97, rue de Vaugirard, Paris (VIe).
***Sérums Polyvalents**	28, rue de la Quarantaine, Lyon.
Sérum sthénique	OPTIMA, 78, Gde-Rue au Bois, Bruxelles.
***Sérum végétal**	Dr GUGUILLERE, 19, rue des Chalets, à Toulouse.
***Sétil**	BRISSON, 157, r. Championnet, Paris.

Setirtem	**8, rue Passy, Paris.**
***Sféol**	15, rue Catulienne, St-Denis (Seine).
S. I. A. V.	8, av. des Sources, Nice.
Siccogyne	J. MIDY, 41, av. Joffre, La Garenne (Seine).
Siccol	5, rue Robert-Planquette, Paris.
Sicopion	S. G. I. P., 73, r. du Général-Sarrail, Le Havre.
***Sidéranyl**	23, rue de Douai, Lille.
Sidérarsan	Lab. HALLEANA, 4, imp. de Béarn, Paris.
Siforcia	163, rue de Flandre, Paris.
Sigma-Sérum	132, rue de Turenne, Paris.
Sigmoïdine Grémy	14, rue de Clichy, Paris.
Sigmotal	5, rue de Stockholm, Paris.
Sigol	à Saint-Fons (Rhône).
***Silguine**	2, rue Boucicaut, Paris.
Silicate de soude Pellissier	33, av. de Villiers, Paris.
***Silicyl**	18, rue Ernest-Rousselle, Paris.
***Siliplastine**	DEBAT, 60, rue de Monceau, Paris.
***Silisode**	MICHELS, 4 *bis*, r. du Colonel-Moll, Paris (XVIIe).
***Sinahin**	15, rue d'Argenteuil, Paris.
Sinapisme Rigollot	13, rue Pavée, Paris.
***Sinaplasme du Dr Faure**	FAURE & DUSSUEL, à Aix les-Bains.
***Sinapol**	Lab. DEODAX, R. Renaud, Anould (Vosges).
Sinaqua Nutricia	142, r. Fransmann, Bruxelles.
***Sinaseptic**	197, av. de Versailles, Paris.
Sinesol	44, av. Pasteur, Courbevoie (Seine).
Sinrénaline	66, rue Nationale, Lille.
***Sinusyl**	CHATEAU, 33, rue du Bois, Vincennes.
Sirodion	228, rue de Paris, Montreuil-sous-Bois.
Sirop d'Aconit Ecalle	98, rue de Sèvres, Paris.
Sirop Alba	61, rue de Seine, Paris.
Sirop antiasthmatique Favrot	6, rue Dombasle, Paris.
Sirop antiphlogistique de Briant	64, rue La Rochefoucauld, Paris.
Sirop d'Aubergier	COMAR, 20, rue des Fossés-Saint-Jacques, Paris.
***Sirop au Solucamphre**	16, r. H.-Regnault, Courbevoie.
Sirop Axaria	AXAREL, 15, rue Catulienne, Saint-Denis.
Sirop Bala	BRICHARD, Bar-le-Duc (Meuse).
Sirop béchique Maire	171, rue de Belleville, Paris.
Sirop Belca	THÉVENOT, rue des Roses, Dijon.
Sirop Berthé	**8, fg Saint-Denis, Paris.**

Sirop Blagny	85, r. Turbigo, Paris.
Sirop de Blancard	64, r. La Rochefoucauld, Paris.
Sirop Blottière	6, rue Dombasle, Paris.
Sirop Bolla	34, r. Thiers, Gray (Hte-Saône).
Sirop Brahma	COULLOUX, 116, r. du Pont, Auxerre (Yonne).
Sirop Briant	131, rue Vaugirard, Paris.
Sirop Britannia	Labor. BERTHIER, Grenoble.
Sirop de Broméine	MONTAGU, 49, bd Port-Royal, Paris.
Sirop bromoformique Henry	39, rue de Sclessin, Liége (Belgique).
Sirop Bronchophilos	6, rue Berbizey, Dijon.
Sirop Brumauld	65, cours National, Saintes.
Sirop Buci	COMAR, 20, rue des Fossés-Saint-Jacques, Paris.
Sirop Burgal	1, rue Rambuteau, Paris.
Sirop carbolique du Dr Vialle	87, rue Lafayette, Paris.
Sirop du Dr Canac	1, pl. Daveil, Marseille.
Sirop Carpeau	102, av. Camille-Pelletan, Marseille.
***Sirop Cassibor**	78, fg Saint-Denis, Paris.
Sirop Chauvin à l'Adréno-Éphédrine	Aubenas (Ardèche).
Sirop Chevassus	6, rue Berbisey, Dijon.
Sirop composé aux Hypophosphites Fellows	7, r. L.-Jeannin, La Garenne-Colombes (Seine).
***Sirop de Créosote Vacheron**	14, rue Victor-Hugo, Lyon.
Sirop Debar	BRICHARD, Bar-le-Duc (Meuse).
Sirop de Dentition Aldeni	15, rue Catulienne, Saint-Denis (Seine).
Sirop Delabarre	78, faub. Saint-Denis, Paris.
Sirop de Raifort iodé de Grimault	8, rue Vivienne, Paris.
Sirop Derbecq	12, rue Cadet, Paris.
Sirop de digitale	LABELONYE, 99, r. d'Aboukir, Paris.
Sirop Deroux	Vic-sur-Aisne (Oise).
Sirop Divér	50, r. de la République, Puteaux.
Sirop Dubois au créosal (Voir : *Créosal.*)	51, rue Nicolo, Paris (XVIe).
Sirop du Dr Dubreuil	37, rue Galilée, Paris.
Sirop Ducode	P. ROCHE, Aigueperse (P.-de-Dôme).
Sirop de Dusart	VIAL, 8, r. Vivienne, Paris.
Sirop Dr Dusourd	8, rue Vivienne, Paris.
Sirop Escolle	pl. Forbin, Aix (B.-du-R.).
***Sirop Famel**	16 à 22, r. des Orteaux, Paris
Sirop Ferret	LE CHAPELAIN, Lambezellec (Finistère).
Sirop ferrug. Larozo	2, rue des Lions, Paris.
Sirop Flamand	6, pl. Clichy, Paris.
Sirop France	23, rue Beautreillis, Paris.
Sirop C. Frany	52, av. de la République, Paris.

Sirop Gabi	AXAREL, 15, rue Catulienne Saint-Denis.
***Sirop de Gaïarsol**	BOUTY, 3, rue de Dunkerque, Paris.
Sirop Gécé	132, rue de Turenne, Paris.
***Sirop Gélineau**	MOUSNIER, 28, r. Velpeau Antony (Seine).
Sirop Gelvart	24, rue Bagnolet, Paris.
***Sirop Géraudel**	3, rue Watteau, Courbevoie.
Sirop de Gibert	35, av. de Poissy, Maisons-Laffitte (Seine-et-Oise).
Sirop Gigon	25, bd Beaumarchais, Paris.
***Sirop Girard**	48, rue d'Alésia, Paris.
***Sirop de glycérophosphates Vacheron**	14, rue Victor-Hugo, Lyon.
***Sirop Gribell**	19, rue Drouot, Paris (IXe).
Sirop du Dr Hecquet	49, bd Port-Royal, Paris.
Sirop Helgé	Dr LALAURIE, Cuxac-d'Aude.
Sirop d'Hémoglobine Byla	26, av. Observatoire, Paris.
Sirop d'Hémoglobine Grimault	8, rue Vivienne, Paris.
Sirop d'Hémoglobine Star	7, r. Charlot, Paris.
Sirops Henry	39, rue Sclessin, Liége.
***Sirops Henry Mure**	71, rue Saint-Jacques, Paris.
Sirop Hinglais	Épernay (Marne).
Sirop d'Hypophosph. de chaux	8, rue Vivienne, Paris.
Sirop I. A. M.	18, bd de la Liberté, Rennes.
Sirop d'Iodéine	49, bd Port-Royal, Paris.
Sirop Iodermol Vigier	12, bd Bonne-Nouvelle, Paris.
Sirop-Iodo-noyer	OPTIMA, Grande-Rue au Bois, Bruxelles.
Sirop iodotannique Guillermont	64, rue La Rochefoucauld, Paris.
Sirop Jackson	Grande-Rue au Bois, Bruxelles.
Sirop Jane	7, rue Charlot, Paris (IIIe).
Sirop Jolivet	140, fg Saint-Honoré, Paris.
Sirop Jovin	172, rue d'Alésia, Paris.
Sirop Kérida	37, rue des Lois, Toulouse.
Sirop de Kola Henry	39, rue de Sclessin, Liége (Belgique).
Sirop Koff	BÉDEIL, Lavelanet (Ariège).
Sirop Kopé	4, rue Alexandre-III, Dunkerque.
Sirop de la Bonne Mère	GAVIN, Vimoutiers (Orne).
Sirop Lagasse	8, rue Vivienne, Paris.
Sirop de Lamouroux	6, rue Dombasle, Paris.
Sirop Lanchat	Lab. COMTOS, à Fesches-le-Châtel (Doubs).
Sirop Laurin	86, bd Port-Royal, Paris.
***Sirop laxatif Gobey**	89, r. du Cherche-Midi, Paris.
***Sirop Lecœur**	GAVIN, Vimoutiers (Orne).
Sirop Lex	MARTINET, 16, r. du Petit-Musc, Paris.
***Sirop de Loval**	14, rue Victor-Hugo, Lyon.

Sirop Magali	43, **av.** Kléber, **Paris.**
Sirop du Dr Manceau	à Château-du-Loir (Sarthe).
***Sirop de la Maternité**	7, rue Galvani, Paris.
Sirop Maver	S. G. I. P., 73, r. Gal-Sarrail, Le Havre.
Sirop Mignard	29, bd Sébastopol, Paris.
Sirop de Mimotannin Iodo-phosphaté	3, rue Bab-Azoun, Alger.
***Sirop minéral sulf. Crosnier**	44, rue de Lagny, Montreuil.
***Sirop Mireille**	Lab. LEGENDRE & Cie, Section DS. Houilles (S.-et-O.).
***Sirop Morlas**	18, rue Favart, Paris (IIe).
Sirop Mory	OPTIMA, Grande-Rue au Bois, Bruxelles.
Sirop Myrianis	AXAREL, 15, rue Catulienne, Saint-Denis.
Sirop Négri	78, bd Beaumarchais, Paris.
Sirop Névra	FAURE, 80, rue du Rocher, Paris.
Sirop au Nitrite de soude Roussel	10, rue Washington, Paris.
***Sirop Nogués**	7, rue Galvani, Paris.
Sirop Nourry	20, r. des Fossés-Saint-Jacques, Paris. (Voir : Vin Nourry.)
Sirop Patrat	61, rue de Seine, Paris.
Sirop Pectiline	37, rue des Lois, Toulouse.
***Sirop pectoral du Dr Pyot**	pl. de l'Hôtel-de-Ville, à Salon-de-Provence.
***Sirop pectoral Gobey**	89, rue du Cherche-Midi, Paris.
***Sirop pectoral Laennec**	Moulins-sur-Yèvre (Cher).
Sirop phéniqué Vial	8, rue Vivienne, Paris.
Sirop Polybromuré Laroze	2, rue des Lions, Paris.
Sirop Polyformiaté Pr. Chapelle	8, rue Vivienne, Paris.
Sirop polyiodure Gonnon	14, rue Victor-Hugo, Lyon.
***Sirop Prega**	(Voir : Capsules Préga.)
Sirop Pulmophile	Pl. Forbin, Aix-en-Provence.
Sirop Rabuteau	COMAR, 20, rue des Fossés-Saint-Jacques, Paris.
Sirop Rambaud	E. POINSIER, Méru (Oise).
Sirop Rami	rue Chaptal, Levallois-Perret.
Sirop Ramos	7, rue Capeyron, Bordeaux.
Sirop Rébillion	6, rue Pas-de-la-Mule, Paris.
Sirop du Dr Reinvillier	64, r. La Rochefoucauld, Paris.
Sirop Rhegia	Pl. de la Pointe-Rouge, Marseille.
***Sirop Robin**	13, rue de Poissy, Paris (Ve).
***Sirop Roche au thiocol**	10, rue Crillon, Paris.
***Sirop Sédatif Gobey**	89, rue du Cherche-Midi, Paris.
Sirop Sentini	DOMERGUE, Agen (L.-et-G.).
Sirop de Sirtal	20, r. Fossés-St-Jacques, Paris.
Sirop de Sozopeptone éphédriné	CHAUVIN, Aubenas (Ardèche).

*Sirop Teyssedre	34, fg d'Angoulême, Limoges.
Sirop Thomas	2, rue Volney, Paris.
*Sirop Tinardon	17, rue Cadet, Paris.
Sirop tribromuré Gigon	25, bd Beaumarchais, Paris.
*Sirop Vacheron au gaïacol	14, rue Victor-Hugo, Lyon.
Sirop Vauthier Marcq	98, rue du Chemin-Vert, Paris.
Sirop vermifuge Rémonia	AXAREL, 15, rue Catulienne, Saint-Denis.
*Sirop Viano	15, r. Catulienne, St-Denis, Seine.
Sirop Viette	163, rue de Flandre, Paris.
*Sirop de Vin de Vial	36, pl. Bellecour, Lyon.
Sirop Zemmette	85, rue Turbigo, Paris.
Sirtal	COMAR & Cie, 20, r. des Fossés-St-Jacques, Paris.
*Sistomensine Ciba	109-113, bd de la Part-Dieu, Lyon.
S. I. V. A.	Labor. Immunos, av. des Sources, Nice.
Sodamyl	LEGRAS, à Avranches (Manche).
Sodergyl	Protectas, Chef-Boutonne (Deux-Sèvres).
*Soderséine	18, rue de Beaune, Paris.
*Sodésyl	Vierzon (Cher).
*Sodisalyne	PILLET, 5, av. Victoria, Paris.
Sodocalcine	27, r. des Batignolles, Paris.
*Sodogastrol	229, cours Gambetta, Lyon.
*Sodolactine	Lab. GERDA, 163, bd Croix-Rousse, Lyon.
Sodorose	Labor. Hyg. Appliquée, 64, bd Voltaire, Paris.
Sodotétrane	41, av. Joffre, La Garenne (Seine).
*Sodothiol	Labor. de Médecine Expérimentale, Beauvais.
Softol	42, rue de l'Abbé-Groult, Paris.
*Soja « Soyolk »	7, av. Marceau, Paris.
Solacitrine	49, rue Maleret, Bordeaux.
Solargol	37, r. Godot-de-Mauroy, Paris.
*Solarsyl	6, rue des Dames, Paris.
*Sol-Bi-Fraisse	8, rue Jasmin, Paris.
*Solhermol « Métère »	24, bd Jean-Jaurès, Boulogne-sur-Seine.
Solicide	94, rue Michelet, Alger.
Solmuth	14, r. A.-Briand, Levallois (Seine).
Solubaïne Nativelle	27, rue de la Procession, Paris.
Solucalcine	Dr COIRRE, 5, bd Montparnasse, Paris.
*Solucamphre Delalande	16, rue Henri-Regnault, Courbevoie.
*Solucamphre spartéiné Delalande	id.
*Soluprotine Roche	10, rue Crillon, Paris.
Solurase	71, r. du Fort, Aubervilliers.
*Solurol	COMAR, 20, rue des Fossés-Saint-Jacques, Paris.
Soluté Gaube du Gers	177, r. de Courcelles, Paris (XVe).

Soluthanol	22, rue de Turin, Paris.
Solution de Bi-phosphate de chaux	ARSAC, Montélimar (Drôme).
Solutions Clin	20, r. Fossés-St-Jacques, Paris.
Solution Coirre	5, bd Montparnasse, Paris.
Solution Cunaud	pl. du Marché, La Rochelle (Ch.-Inf.).
***Solution du Dr Jacobson**	CARRION, 54, fg Saint-Honoré, Paris.
Solution Fumouze	78, fg Saint-Denis, Paris.
Solution Henry Mure	à Annonay (Ardèche).
***Solution huileuse au Nestosyl**	72, rue St-Dominique, Paris.
Solution Laroyenne	7, bd Denain, Paris.
***Solution Normet**	10, rue Vignon, Paris.
***Solution Pautauberge**	10, r. de Constantinople, Paris.
***Solution Quinquina Bardet**	76, rue de Sèvres, Paris.
Solution salicylate Henry	39, r. Sclessin, Liège (Belgique).
Solution Schoum	13 et 15, r. de la Sablière, Bécon-les-Bruyères (Seine).
Solution Talon	15, bd Montparnasse, Paris.
***Solution Tisch**	42, bd Saint-Marcel, Paris.
Solution Valens	52, rue Decamps, Paris.
Solution Watelet	BLANCHOT, 15, av. du Parc-Montsouris, Paris.
***Solvant Ana**	18, av. Daumesnil, Paris.
Solvazine	MORELLET, Bagnoles-de-l'Orne.
Solvochine	4, rue d'Illzach, Mulhouse.
***Solvosclérose**	201, fg Saint-Denis, Paris.
Solvurène	Place Forbin, Aix-en-Provence.
***Solvuric**	22, bd Circulaire d'Epinay. Gennevilliers (Seine).
Somalgine	18, av. Daumesnil, Paris.
Somnacétine	MERMINOD, 49, rue de Paradis, Paris.
***Somnicones**	194, rue de Rivoli, Paris.
***Somnifène Roche**	10, rue Crillon, Paris.
Somnitis	LYONS, 30, rue Monge, Paris.
Somnobrol	50, rue de l'Université, Liége.
Somnopol	80, rue du Rocher, Paris.
Somnothyril	Lab. CANTIN, Palaiseau (S.-et-O.).
***Sonagar**	20, bd Heurteloup, Tours.
***Sonamel**	id.
***Sonène**	2, pl. des Vosges, Paris.
***Soneryl**	SPÉCIA, 21, rue Jean-Goujon, Paris.
Sonmalone	Lab. DU MALONE, Ancenis.
Sonomalt	128, rue du Mont-Cenis, Paris.
***Soporalose**	POINTET & GIRARD, 30, rue des Francs-Bourgeois, Paris.
***Soporigène**	54, av. de La Bourdonnais, Paris.
Soporine	BADEL, 58-60, rue des Moulins, Valence.

Sornyal	22, rue de la Sorbonne, Paris.
Sorol Churchill	12, rue Castiglione, Paris.
Source Marie-Christine	Le Breuil - sur - Couze (P.-de-D.)
***Soutensa**	6 *bis*, rue Belloni, Paris (XVe).
Sparablanc	SAUTER, à Bellegarde (Ain).
Sparaplast Fournier	18, rue de Jouvence, Dijon.
***Spartéine Houdé**	9, rue Dieu, Paris.
***Sparto-Camphre**	20, r. des Fossés-St-Jacques, Paris.
***Spartophédrine Béral**	194, rue de Rivoli, Paris.
***Spartoval**	20, r. des Fossés-St-Jacques, Paris.
Spasalgique	DUTEIL, 90, av. de Saint-Ouen, Paris.
***Spasmacol**	Alexandre, 41, r. de Rome, Paris.
Spasma Couturieux	18, av. Hoche, Paris.
***Spasmalgine Roche**	10, rue Crillon, Paris.
***Spasmalone**	Ancenis (Loire-Inférieure).
***Spasmine Jolly**	1, rue Christine, Paris.
Spasmoforme	3, r. du Commerce, Blois.
Spasmolyse	24, av. de Châtillon, Paris.
***Spasmonal**	13, pl. Delille, Clermont-Ferrand.
***Spasmoneural**	239, cours de l'Yser, Bordeaux.
Spasmopurine	MERMINOD, 49, rue de Paradis, Paris.
***Spasmoryl**	18, av. Daumesnil, Paris.
***Spasmosedine**	15, bd Pasteur, Paris.
***Spasneurol**	64, bd Barbès, Paris.
Spécifiq Brachat	Lab. chimico-pharmac., à Livry-Gargan (S.-et-O.).
***Spécifique Bejean**	30, r. des Francs-Bourgeois, Paris.
Spécifique Broca	COUDERT, 116, av. Ledru-Rollin, Paris.
Spécifique Lancelot	100 *ter*, av. Saint-Mandé, Paris.
Spécifique Rousset	9, pl. de la Croix-Rousse, Lyon.
Spécifique Thoral	Le Mont-Dore (Puy-de-Dôme).
***Spectrol**	71, av. Victor-Emmanuel-III, Paris.
Sphérulines - Moncour (Voir : *Opothérapie.*)	49, av. Victor-Hugo, Boulogne-sur-Seine.
Sphinkterol	MERMINOD, 49, rue de Paradis, Paris.
Sphygmine	109, rue de Sèvres, Paris.
***Spicanol**	54, rue de Sablonville, Neuilly-sur-Seine.
Spirillan	23, rue de Berne, Paris.
Spirobismol	4, rue d'Illzach, Mulhouse.
***Spirochtan**	22, rue de la Sorbonne, Paris.
***Spirogyl**	5, rue Paul-Barruel, Paris.
***Splénarmone**	BYLA, 26, av. de l'Observatoire, Paris.
***Splénique (Extrait du Dr Bayle)**	8 et 10, rue Alphonse-Bertillon, Paris.
Splénocarbine	88, rue Dubesme, Paris.
Splénocrinol	Lab. ISCOVESCO, 107, rue des Dames, Paris.
***Splénocrisine**	7, rue Biscornet, Paris.

Splénodose	47, rue de Neuilly, Nanterre.
Spléno-Magnésium	FAURE, 80, r. du Rocher, Paris.
***Splenomanganol**	191, fg Saint-Antoine, Paris.
Splenora	LÉONARDON, Arcachon (Gironde).
Splénose	163, rue de Flandre, Paris.
Splenotanic	GREMY, 14, rue Clichy, Paris.
***Splenyl**	BYLA, 26, av. de l'Observatoire, Paris.
***Spyrolides**	19, bd Bonne-Nouvelle, Paris.
Sripsol	5, rue Ambroise-Thomas, Paris.
***Stal-Kosal**	62, bd Jean-Jaurès, Boulogne-sur-Seine.
Stabilisine	SALESSE, Beaulieu-sur-Dordogne (Corrèze).
Stabyne	REBOUL, 62, r. de Paris, Villejuif (Seine).
***Stalysine**	42, rue Docteur-Blanche, Paris.
***Stanion**	18, av. Hoche, Paris.
***Stanno-Bardane Henry**	39, rue Sclessin, Liége.
Stannolip Henry	id.
***Stannoxyl**	37, rue de Bourgogne, Paris.
Staphydex	WARIN, 4, ch. de la Muette, Paris.
***Staphylagone**	CARRION, 54, fg Saint-Honoré, Paris.
***Staphylase du Dr Doyen**	LEBEAULT, BESINS ET Cie, 5, rue Bourg-l'Abbé, Paris.
***Staphylocide Audras**	112, rue de Gerland, Lyon.
***Staphylo-coccine Fraquet**	21, rue Chaptal, Paris.
Staphyloplast	FOURNIER, Dijon.
***Staphylotanol**	22, rue de Turin, Paris.
***Staphylo-Vaclydun**	27, rue Desrenaudes, Paris.
***Staprolysat**	22, rue de la Sorbonne, Paris.
Staréol Dupraz	41, rue Etienne-Marcel, Paris.
***Stavaïer**	45, fg Saint-Denis, Paris.
Stearol	M. Bonnet, Saint-Etienne.
Sténergine	4, pl. des Vosges, Paris.
Sténofer Lumière	45, rue Villon, Lyon.
Sténogénine	MOUFLET, Chennebrun (Eure).
Sténol Chanteaud	3 et 5, rue Alex-Dumas, Saint-Ouen (Seine).
Stenon du Dr Gelm	Dr LALAURIE, Cuxac-d'Aude.
Sténophyl Vigan	103, rue Saint-Lazare, Paris.
Sténovarine	132, rue de Turenne, Paris.
***Stéramine**	Lab. Antiseptiques Chlorés, 42, rue Thiers, Le Havre.
Stéridrophil Wuhrlin	à Houdouville (Eure).
Stérilait	10, rue Cardinal-Mercier, Paris.
Stérinase Vincent	14, av. Mac-Mahon, Paris.
***Stérobi**	15, rue Catulienne, Saint-Denis.
Sterocalcium	132, rue de Turenne, Paris.
***Stérogyl**	Lab. du Dr ROUSSEL, 89, r. du Cherche-Midi, Paris.
Stéxophos	74, rue Lourmel, Paris.

*Sthénoléine	2, rue Claude-Matrat, Issy-les-Moulineaux.
*Sthénoxal	47, rue Bokanowski, Asnières.
Stibial	21, rue Jean-Goujon, Paris.
*Stillargol	1, pl. Victor-Hugo, Paris.
Stimyl	FALQUE, Besançon.
Stock-Vaccin Bovy-Cantonnet	10, rue Drouot, Paris.
Stomachine	OPTIMA, Grande-Rue au Bois, Bruxelles.
Stomacol Boulet	14, rue Eugène-Delacroix, Paris.
Stomacurine	21, rue de Neuilly, Nanterre.
Stomagyl	143, c. de la Somme, Bordeaux.
Stomal	Lab. PY, 58, bd R.-Wallace, à Puteaux (Seine).
Stomalex	14, rue Demarquay, Paris.
Stomalise	BEDEIL, Lavelanet (Ariège).
*Stomarol	ROLLAND, 4, rue Platon, Paris (XVe).
Stomasalvine	Moulins-sur-Yèvre (Cher).
Stomasédine	FLAMAND, 48, r. de Flandre, Le Bourget (Seine).
Stomaton	6, rue Robert-Estienne, Paris.
Stomaxines	id.
*Stomobrol	4, av. Brazza, Romainville (Seine).
Stomophile	17 *bis*, av. Parmentier, Paris.
*Stomoxygène	2 *bis*, rue du Chevalier-de-la-Barre, à Saint-Quentin.
Stomytéol	VIGNAL, Périgueux.
*Stopral	47, rue Bokanowski, Asnières.
Stosédol	23, rue de Douai, Lille (Nord).
Stovaïne Billon	SPÉCIA, 21, rue Jean-Goujon Paris.
*Stovarsol	id.
*Stovédrine	LICARDY, 38, bd Bourdon, Neuilly-sur-Seine.
*Stovoléine	26, r. des Moines, Paris (XVIIe).
Stovoquine	SPÉCIA, 21, rue Jean-Goujon, Paris.
*Stragol Merlet	24, bd Jean-Jaurès, Boulogne-sur-Seine.
*Streptoderme	7, av. Marceau, Paris.
*Strepto-Vaclydun	27, rue Desrenaudes, Paris.
*Strictoforme Dausse	4, rue Aubriot, Paris (IVe).
Strontium Paraf-Javal	8, rue Vivienne, Paris.
Strontiurane	MERMINOD, 49, rue de Paradis, Paris.
Strophantal	62, rue Marengo, Saint-Étienne.
*Strophantine et Strophantus Catillon	3, bd Saint-Martin, Paris.
*Stry-Cal	36, quai Fulchiron, Lyon.
*Strychnal Longuet	34, rue Sedaine, Paris.
Strychnan	10, r. de Strasbourg, Paris.
*Strychnarsitol Robin	3, rue de Poissy, Paris.
Strychno-Cacodyl	21, rue Alsace-Lorraine, Lyon.
Strychnophyl	74, rue Lourmel, Paris.

*Strychnotonine	25, bd de Latour-Maubourg, Paris.
*Stupho	38, rue Mainguy, Bondy (Seine).
Stymogénol	Lab. HY, 52, r. Jeanne-d'Arc, Paris.
Stymol	301, rue Paul-Bert, Lyon.
Succharure Leprince	62, rue de la Tour, Paris.
Succomusculine	8-10, r. Alp.-Bertillon, Paris.
Suc-Durham	22, bd Circulaire d'Épinay, à Gennevilliers (Seine).
Suckine	12,av.Stéphane-Mallarmé, Paris.
Suc Normand	CHARTIER, Saumur (M.-et-L.).
*Sucre Edulcor Ferré	19, rue Grégoire-de-Tours, Paris.
Suc Simon	Chalon-sur-Saône.
Sucroquinine	7, rue Guillaume-Budé, Montgeron.
Sudyl Roberts	7, r. L.-Jeannin, La Garenne-Colombes (Seine).
*Sufrolax	44, rue de Lagny, Montreuil, Paris.
Sulcichlorine	49, rue Maleret, Bordeaux.
Sulfa ampoules	Sté PYRNE, Cauterets (Hautes-Pyrénées).
*Sulfan	DALAYEUN,Sannois (S.-et-O.).
Sulfarène	(Lab. du), à Agen.
*Sulfarsenol	19-21, rue Van-Loo, Paris.
Sulfarsinol Lefèvre	52, rue Decamps, Paris.
*Sulfarsiode	MURARD, 4, rue Désirée, Lyon.
Sulfate d'Atropine Clin	20, rue Fossés-St-Jacques, Paris.
*Sulfate de quinine	8, rue Vivienne, Paris.
Sulfate de quinine Léo	11, square Marie-Louise, Bruxelles.
*Sulfex	13, rue du Dr-Mazet, Grenoble.
*Sulfhydral Ch. Chanteaud	3 et 5, rue Alexandre-Dumas, Saint-Ouen (Seine).
Sulfinhal	98, r. J.-Maillotte, La Madeleine.
Sulfo-benzol	239, fg Saint-Honoré, Paris.
*Sulfobiol	36, quai Fulchiron, Lyon.
*Sulfo-Bore Rov	81, bd Suchet, Paris.
*Sulfobyl	Lafarge, 6, bd Arago, Paris.
Sulfocadol	16, rue Henri-Regnault, Courbevoie.
Sulfocol	M, Godart, Andenne (Belgique).
*Sulfocrème Liless	FISCH & Cie, 4, rue d'Illzach, Mulhouse.
Sulfodelbiase	8, rue Vivienne, Paris.
*Sulfodermol	FLAHAUT, 74, r. Monge, Paris.
*Sulfoïdol Robin	13, rue de Poissy, Paris.
*Sulfolax	COUSSINET, 20, rue des Martyrs, Paris.
Sulfol Charlard	12, bd Bonne-Nouvelle, Paris.
Sulfoléine Rozet	à Vendôme (Loir-et-Cher).
Sulfo-Mésarca Roche	10, rue Crillon, Paris.
Sulfo-mel du Dr Fayès	3, rue du 4-Septembre, Paris.
Sulfo-Perless	26, rue Friant, Paris.
Sulforéon	3, rue des Rouairies, Dinan (C.-du-N.).

Sulforgan	FRÉZAL, 132, r. Damrémont, Paris.
Sulfo-rhinol Fayès	199, rue Saint-Denis, Paris.
***Sulfosine Léo**	39, rue Fondaudège, Bordeaux.
Sulfostan	CAVAILLES, 29, r. Singer, Paris.
***Sulfo-Thiorine**	39, rue Fondaudège, Bordeaux.
Sulfoxal	FANYAU, 48, rue Claude-Lorrain, Lille.
***Sulfoxyl**	102, rue Vincent, Marseille.
Sulfoxyne	43, rue Lafitte, Paris.
***Sulfur concentré Dax**	MORELLET, à Bagnoles-de-l'Orne.
***Sulfureux Pouillet**	62, r. du Cardinal-Lemoine, Paris.
Sulfurine du Dr Langlebert	9, rue de la Perle, Paris.
***Sulfurion**	18, av. Hoche, Paris.
***Sulfuryl Monal**	13, av. de Ségur, Paris.
***Sulf.-Y**	SALAVERT, Sainte-Foy-la-Grande (Gironde).
Sulphaqua Pépin	116, bd Haussmann, Paris.
Sulphénine Trouette	61, av. Philippe-Auguste, Paris.
***Sulphium**	BRISSON, 157, rue Championnet, Paris.
***Sulsod**	56, rue Beaubourg, Paris.
***Sunalcol**	145, bd Haussmann, Paris.
Suniforme	11, rue de la Station, Asnières.
***Sunoxol**	KUHLMANN, 145, bd Haussmann, Paris.
Super-digestif	96, rue Monge, Dijon.
Supernucléine Legrand	id.
Superol	5, r. Newton, Paris.
***Suppargyres du Dr Faucher**	34, bd de Clichy, Paris.
Supparsol	37, rue de Bourgogne, Paris.
***Suppoalgos Lagoutte**	85, cours Albert-Thomas, Lyon.
Suppo-Cuivrol	Matray, Aubières (Puy-de-D.).
***Suppo-Gynals**	127, bd Saint-Michel, Paris.
***Suppo-Kélédol**	D. RAQUET, 114, rue Solférino, Lille.
***Supponéryl**	98, rue de Sèvres, Paris.
***Suppopirine**	SECLO, 6, rue Mathilde, Courbevoie (Seine).
***Suppoquinol**	3, pl. Thiers, Le Raincy (S.-et-O.).
***Suppo-Sédol**	98, rue de Sèvres, Paris.
***Suppositoires Almine Louveau**	78, bd des Batignolles, Paris.
Suppositoires Anucalm	21, rue Feydeau, Paris.
Suppositoires Anugeol	BOEGLIN, 26, r. Sainte-Claire, Mulhouse.
***Suppositoires au Nestosyl**	72, rue Saint-Dominique, Paris.
***Suppositoires Cabanès**	17, rue Cadet, Paris.
***Suppositoires Chaumel**	78, fg Saint-Denis, Paris.
Suppositoires Colludrol	ANDRÉ, rue des Étuves, Montpellier.

*Suppositoires à l'Arsénobenzol Corbière	27, rue Desrenaudes, Paris.
Suppositoires Eon	3, rue des Rouairies, Dinan (C.-du-N.).
Suppositoires Gonnon	14, rue Victor-Hugo, Lyon.
*Suppositoires Hymel	DUTEIL, 90, av. de Saint-Ouen, Paris.
Suppositoires Lamaline	AFFRE, Saint-Mandé (Seine).
*Suppositoires Logeais	24, rue de Silly, Boulogne-sur-S.
*Suppositoires Midy	67, av. de Wagram, Paris.
*Suppositoires Pachaut	130, bd Haussmann, Paris.
*Suppositoires Pepet	56, bd Péreire, Paris.
*Suppositoires Pyrax	Lab. Chavialle, 70, Grande-Rue, Sèvres (S.-et-O.).
*Suppositoires Rocav	116, bd Haussmann, Paris.
Suppositoires Royer	223, rue Saint-Martin, Paris.
*Suppositoires Stéat	15, rue Catulienne, Saint-Denis.
Suppo-Vaccin Salantale	42, rue Grandes-Arcades, Strasbourg.
Suprarénidine	OPTIMA, Grande-Rue au Bois, Bruxelles.
Suractivase	122, rue du Cherche-Midi, Paris.
Suralimentine Rolland	41, rue d'Amsterdam, Paris.
*Surbical	42, rue Mont-Cenis, Paris.
*Surcaïne Leisyn	1 *bis*, rue Molitor, Paris.
Surlax	24, bd Sébastopol, Paris.
*Surparine	MATHIVAT, 66, rue de la Pompe, Paris (XVIe).
*Surrasthénine	BYLA, 26, av. de l'Observatoire, Paris.
Surrénale - Endocrisines Fournier	7, rue Biscornet, Paris.
Surrénaline Bouty	3, rue de Dunkerque, Paris.
Surrénine	Lab. ORGA, Avignon (Vaucluse).
Surrénotanic Grémy	14, rue de Clichy, Paris.
Suriodinine	5, r. Blanc-Dutrouilh, Bordeaux.
*Suryali	BLOUIN, 50, rue de Turenne, Paris.
*Sylcase	7, rue Saint-André, Le Mans.
Sylvol	54, av. de La Bourdonnais, Paris.
Sylvor	4, quai Pasteur, Sète.
Sympasedal	195 *bis*, av. de Versailles, Paris (XVIe).
*Sympathocrine	14, rue Demarquay, Paris.
Sympathol	PERDRIGEON, Vaires (Seine-et-Marne).
*Sympathoriane	21, Grande-Rue, Montfermeil (S.-et-O.).
*Sympathyl	26 *bis*, rue Dombasle, Paris.
Sympatonyl	44, rue d'Inkermann, Lille (Nord).
Synase	40, rue des Acacias, Paris.
Syncaïne Clin	20, rue des Fossés-Saint-Jacques Paris.
*Syncrines Choay	48, av. Théophile-Gautier, Paris.

Synergyl Vadam	111 *bis*, rue de Turenne, Paris.
Synthaline B	Lab. CRUET, 13, rue Miollis, Paris (XVe).
Synthol	3 à 9, rue de l'Abreuvoir, Boulogne-sur-Seine.
***Syntropan Roche**	10, rue Crillon, Paris.
***Syphonéol**	BAUDE, Saint-Aubert (Nord).

T

Tabedo	SPÉCIA, 21, rue Jean-Goujon, Paris.
Tablettes Boval	DEHAY, Arras (P.-de-C.).
Tablettes Enurésan	KUNTZMANN, à Ribeauvillé (Haut-Rhin).
***Tablettes Hova**	26, rue Vaucquelin, Paris.
Tablettes oxymenthol Perraudin	Lab. SCIENTIA, 21, rue Chaptal, Paris.
***Tablettes Perroud**	3, rue Sébastien-Gryphe, Lyon.
Tablettes de Phospharsol	17, rue Rochechouart, Paris.
Tablettes Renard	GIBAN, à Sens (Yonne).
***Tablettes Robin**	13, rue de Poissy, Paris (V^{e}).
Tablettes de thyroïde	CATILLON, 3, bd Saint-Martin, Paris.
***Tablettes Zeva**	60, cours Emile-Zola, Lyon.
***Taburol Monal**	13, av. de Ségur, Paris.
Tacia	15, rue du P^{t}-Wilson, Gentilly (Seine).
***Tachygastrine**	DUCLOY & Cie, Arques (Pas-de-Calais).
Tachysmuth	DEMARS, 89, av. Wagram, Paris.
***Taenifuge Bardet**	76, rue de Sèvres, Paris.
***Taenifuge Castel**	1, pl. Bouquerie, Nîmes.
Taenifuge des Dames de France	119, rue de Sèvres, Paris.
***Taenifuge du Dr Duhourcau**	6, rue Louis-Blanc, La Garenne-Colombes (Seine).
***Taenifuge du Dr Jacquème**	CHIARINI, Aix-en-Provence.
***Taenifuge Ercé**	37, rue de Bourgogne, Paris.
***Taenifuge Kirn**	62, bd Jean-Jaurès, Boulogne-sur-Seine.
Taenifuge Larix	25, rue Thiers, Tarbes.
Taenifuges Limousin	10, rue du Bac, Paris.
Taffetas Marinier	11, rue Milton, Paris.
Talcazone	Lab. des Antiseptiques chlorés, 42, rue Thiers, Le Havre.

*Talyc	103, rue Saint-Lazare, Paris.
Tamar Ihuson-Grillon	DARRASSE, 13, r. Pavée, Paris.
*Tamarine	4, route de Médoc, Le Bouscat (Gironde).
*Tampol Roche	10, rue Crillon, Paris.
Tampons Alsal	1, rue Griffon, Lyon.
Tampovules Corbière	27, rue Desrenaudes, Paris.
Tanacétyl Clin	20, r. Fossés-St-Jacques, Paris.
Tanisol	MIGNON, 119, rue de Noisy, Les Lilas.
Tannarsol	119, rue de Sèvres, Paris.
Tanno-Bismuth	REBOUL, 62, r. de Paris, Villejuif (Seine).
*Tanno-Calcine	62, bd Jean-Jaurès, Boulogne-sur-Seine.
*Tannurgyl	Dr LETANNEUR, 87, av. Borriglione, Nice.
Tanode	REBOUL, 62, r. de Paris, Villejuif (Seine).
Tanosal	FEIGEL, à Lutterbach (Haut-Rhin).
*Tapo	Lab. MADYL, 14, rue Miromesnil, Paris.
Tarbisol	21, rue Jean-Goujon, Paris.
Tardospermine	MERMINOD, 49, rue de Paradis, Paris.
Tartrate Borico-potassique du Dr Gigon	25, bd Beaumarchais, Paris.
Tartrate Borico-potassique Pachaut	130, bd Haussmann, Paris.
*Tartroborol	71, rue Saint-Jacques, Paris.
Taxobyl	F. MARIOTTE, 15, rue Pasteur, Bourg (Ain).
*Taxol	25, rue Jasmin, Paris.
T. B. X. Métacrysine	S. G. I. P., 73, rue Gal-Sarrail, Le Havre.
*Tébéphaguine	23, rue du Caire, Paris.
*Técarine	SPÉCIA, 21, rue Jean-Goujon, Paris.
Tégéol	11, rue de Clichy, Paris.
*Teinture de Cocheux	36, quai Fulchiron, Lyon.
Ténébryl	22, rue du Landy, Saint-Ouen.
*Tensédine	13, av. de Ségur, Paris.
Tensiofuge	8, r. François-Coppée, Paris.
*Tensol	Villefranche-sur-Saône (Rhône).
*Tensoryl	52, bd du Temple, Paris.
Teperos	4, rue d'Illzach, Mulhouse.
*Terbinthiol	33, fg Montmartre, Paris.
Tercinol	158, rue Saint-Jacques, Paris.
Terco	239, fg Saint-Honoré, Paris.
*Tercodal	14, rue Demarque, Paris.
Tercolène	22, bd Circulaire d'Epinay, Gennevilliers (Seine).
*Térébenthine colloïdale Battistini	16, rue de la Tour, Paris.
*Terebentozone	id.

*Térébhine	PLANCHE, 1, bd de la Madeleine, Marseille.
Térébules Gallier	38, bd Montparnasse, Paris.
Térélexir	16, rue de la Tour, Paris.
Tergyl Lamo	26-28, rue Paul-de-Kock, Paris.
*Terkal Monal	13, avenue de Ségur, Paris.
Ternose Trouette	61, av. Philippe-Auguste, Paris.
*Térozone	62, rue d'Antibes (Cannes).
Terpène iodé	FROSSARD, 86, rue de Varenne, Paris.
Terpine Boveil	9, pl. des Terreaux, Lyon.
Terpine Cailleux	Parmain (S.-et-O.).
Terpine du Mezenc	CELLIER, Roanne (Loire).
Terpine Duval	62, rue Marengo, Saint-Étienne.
*Terpine Gonnon	14, rue Victor-Hugo, Lyon.
*Terpinegranule Baron	74, rue Monge, Paris.
Terpinets	8, rue Vivienne, Paris.
Terpinol Adrian	9, rue de la Perle, Paris.
Terpoflor	26, rue Petrelle, Paris.
*Terpoxyl interne et externe, ovules	JOLLY, 1, rue Christine, Paris.
Tersol	32, r. Carnot, Beaune (Côte-d'Or).
Teskrine	89, Grande-Rue, Sens (Yonne).
Testicule - Endocrisines Fournier	7, rue Biscornet, Paris.
Tétralgine Routhier	à Vierzon.
Tetra magnesium	GENÉVRIER, 45, rue du Marché, Neuilly.
*Tetranitrol Roussel	10, rue Washington, Paris.
Tetrasulfol Vigier	12, bd Bonne-Nouvelle, Paris.
Testogan	MERMINOD, 49, rue de Paradis, Paris.
Thalaphyl	BOUTTET, à Ruffec (Charente-Inférieure).
Thalassan	49, rue Paradis, Paris.
Thalassotonine Vadam	111 *bis*, rue de Turenne, Paris.
*Thaolaxine	DURET & RÉMY, à Asnières.
Thapsia Le Perdriel	11, rue Milton, Paris.
*Thébaïl	7, rue Galvani, Paris.
Thé de l'Emyrne	151, rue Saint-Maur, Paris.
Thé Evine	15, bd des Batignolles, Paris.
*Thé d'Oranger	J. NEGRE, 18, rue L. Blanc, Cannes (Alpes-Maritimes).
*Théinol Bailly	15 et 17, rue de Rome, Paris.
*Théïsine Dubat	80, fg Saint-Denis, Paris.
Thelygan	MERMINOD, 49, rue de Paradis, Paris.
*Themsaline	26, rue Vauquelin, Paris.
Théobromine Guillaumin	3, rue du Cherche-Midi, Paris.
Théobromine Houdé	9, rue Dieu, Paris.
*Théobromine Invar	25, bd Beaumarchais, Paris.
Théobromine Rousseau	à Ermont (Seine-et-Oise).
Théobromine Vicario	17, bd Haussmann, Paris.
*Théobromose	10, rue du Plâtre, Paris.
*Théobryl Roche	10, rue Crillon, Paris.

*Théocalciode	17 *bis*, bd Rochechouart, Paris.
*Théocardine Laleuf	51, rue Nicolo, Paris.
*Théocrinol	33, av. de Villiers, Paris.
Théosalvine	13, rue Cherche-Midi, Paris.
*Théosalvose	id.
Théovadil	85, r. des Morillons, Paris (XVe).
*Théovérine Laleuf	51, rue Nicolo, Paris (XVIe).
*Théoxanthine	15, bd Pasteur, Paris.
Thermagne	16, rue de la Tour, Paris.
Thermalgol	Lab. DEODAX, R. Renaud, Anould (Vosges).
Thermo-bloc	GAUDICHARD, à Châtellerault (Vienne).
*Thermocédone	11, rue Lepic, Paris.
Thermoplaste	COQUELU, Digoin (S.-et-L.).
Thermo-Vicardine	ACHARD, 15, rue du Commerce, Riom (P.-de-D.).
Thé Suédois	HERIN, 98, rue Jeanne-Maillotte, La Madeleine (Nord).
Thiesdyne	BESNARD, 56, rue des Dames, Paris
*Thigénol Roche	10, rue Crillon, Paris.
*Thi-Lip	36, quai Fulchiron, Lyon.
*Thiocitran	THEVENOT, 21, rue des Roses, Dijon.
*Thiocol Roche	10, rue Crillon, Paris.
Thiokéine	4, imp. de Béarn, Paris.
*Thionaphte	9, pl. Municipale, Tulle (Corrèze).
Thionhydrol Grémy	14, rue de Clichy, Paris.
*Thiophyl	12, bd Saint-Martin, Paris.
*Thiorine	39, rue Fondaudège, Bordeaux.
*Thiosédal	79, rue de Paris, Saint-Denis.
Thiosinamine Cognet	43, rue de Saintonge, Paris.
*Thiosote-Lambiotte	20, r. Dumont-d'Urville, Paris.
Thiosyl	M. BERGER, à Orléans.
*Thio-terpine Dalin	BOITAS & Cie, 1, rue de la Martinière, Lyon.
*Thorix (Thorium X Rhemda)	17, rue d'Hauteville, Paris.
Thoroxyl	40, rue de Bellechasse, Paris.
Thylargol	109, rue de Sèvres, Paris.
*Thyméphédrine	7, rue de la République, Puteaux (Seine).
Thymo-Mentol Eupnique	13, rue de Rivoli, Paris.
Thymophytine	12, r. de Strasbourg, Paris.
Thymus - Endocrisines Fournier	7, rue Biscornet, Paris.
Thymine	11, ch. de la Muette, Paris.
Thymol doré	10, impasse Milord, Paris.
Thymoléine	ABOU, 26, rue Temple, Paris.
Thymusine Byla	26, av. de l'Observatoire, Paris.
Thyratoxine Byla	id.
*Thyrénine Grémy	14, rue de Clichy, Paris.
*Thyrocréine Grémy	id.
Thyrodose	47, rue de Neuilly, Nanterre.

Thyroguine	BRICHARD, Bar - le - Duc (Meuse).
Thyroïde - Endocrisines Fournier	7, rue Biscornet, Paris.
Thyroïde Leo	11, square Marie-Louise, Bruxelles.
Thyroïdine Bouty	3, rue de Dunkerque, Paris.
Thyroïdine Byla	26, av. Observatoire, Paris.
Thyroïdine Couturieux	18, av. Hoche, Paris.
Thyroïdine Flourens	62, rue Notre-Dame, Bordeaux.
Thyroïdine Gory	JOOSS, 7 *bis*, rue Général-Galliéni, Montreuil (Seine).
Thyroïdine Henning	MERMINOD, 49, rue de Paradis, Paris.
Thyroïdine Meurice	61, av. Louise, Bruxelles.
Thyrol A.	107, rue des Dames, Paris.
Thyroxine Henning	MERMINOD, 49, rue de Paradis, Paris.
***Thyroxine Roche**	10, rue Crillon, Paris.
Tiliane	LACAZE, ph^ien, Amélie-les-Bains (Pyrénées-Orientales).
Tinctiode	ROBERT & CARRIÈRE, 37, rue de Bourgogne, Paris.
Tinga Rhino-Bismuth	70, r. Carnot, Stains (Seine).
***Tiodine Cognet**	43, rue de Saintonge, Paris.
Tisane Cisbey	12, bd Saint-Martin, Paris.
***Tisane de Maraisa**	Lab. Lorrain, à Etain (Meuse).
Tisane dépurative de Cavaillès	29, rue Singer, Paris.
***Tisane hépatique Dausse**	4, rue Aubriot, Paris (IVe).
***Tisane hépatique Lahaye**	145, rue des Bourguignons, Bois-Colombes (Seine).
Tisane Sanova	103, rue Saint-Lazare, Paris.
Tisane Talon	153, bd Montparnasse, Paris.
Tisane Tanit	15, r. Vial, Antibes (Alpes-Mar.).
Tisane Valentin-Chaillot	10, square de Châtillon, Paris.
Tissus Le Perdriel	11, rue Milton, Paris.
Titanoderme	Lab. PALC, Messigny (C.-d'Or).
Tochlorine	SPÉCIA, 21, rue Jean-Goujon, Paris.
Togal	22, rue Godot-de-Mauroi, Paris.
Toile vésicante Le Perdriel	11, rue Milton, Paris.
Tolu Le Bœuf	11, rue Milton, Paris.
Tonal	61, rue de Seine, Paris.
Tonapérine	COLUMEAU, 45, rue d'Aix, Marseille.
Tonax	LYONS, 30, rue Monge, Paris.
Toni bronchique	REBOUL, 62, av. de Paris, Villejuif (Seine).
Tonicalcine	MARTINIE, 62, av. Philippe-Auguste, Paris.
***Tonicardine Gonnon**	14, rue Victor-Hugo, Lyon.
Tonicardine	OPTIMA, Grande-Rue-au-Bois, Bruxelles.

Toni-Dol	E. BASSOL, Saint-Alvère (Dordogne).
Toniflux	31, bd de la Villette, Paris.
Toniformiase	34, rue Montgallet, Paris.
Tonifort	41, r. Saint-Louis, Montauban (T.-et-G.).
Tonigène	LECOQ, 11, rue Eugène-Flachat, Paris.
Tonigénine	Lab. à Montrevel (Ain).
***Tonikéine Chevretin**	52, rue Labruyère, Paris (IXe).
Tonikéol	ADLER, 36, rue des Francs-Bourgeois, Paris.
Tonilécithine Rogier	56, bd Péreire, Paris.
***Tonimalt**	Rumilly (Haute-Savoie).
Toni-Pectoral	ADRIAN, 9, rue de la Perle, Paris.
Toniphlébine Hardy	200, rue de Tolbiac, Paris.
Toniphos Baron	Les Sables-d'Olonne.
Toniphosphine	56, rue des Dames, Paris.
***Tonique Favrot**	6, rue Dombasles, Paris.
***Tonique Gonnon**	14, rue Victor-Hugo, Lyon.
Tonique Koenig	37, av. Marceau, Paris.
***Tonique Néda**	134, cours de Verdun, Bordeaux.
***Tonique Roche**	10, rue Crillon, Paris.
Tonique Rouveray	3 *bis*, rue Vallier, Levallois-Perret.
Tonique Zéva	60, cours Emile-Zola, Lyon.
Toni sérum Freyssinge	6, rue Abel, Paris.
***Toniveinine**	BLANCHOT, 15, av. du Parc-Montsouris, Paris.
Tonuclyl	MEUNIER, rue du Commerce, Montmarault (Allier).
***Tonudol**	LICARDY, 38, bd Bourdon, Paris-Neuilly.
Tonyol « F »	VARGAS, 5, rue Chauveau-Lagarde, Paris.
***Tophol**	3, rue Condillac, Grenoble.
Topique Bertrand	à Oullins (Rhône).
Topiques Chaumel	78, fg Saint-Denis, Paris.
Topique Nasal A. B. C.	Lab. TIFFENEAU, 24, rue Monttessuy, Paris.
Topique pyorrhéphagine	Croissy-sur-Seine.
Topique stomacal Dausse	4, rue Aubriot, Paris (IVe).
Torigyre Lamo	26-28, rue Paul-de-Kock, Paris.
Toritane Lamo	id.
Toritanol Lamo	id.
Totalcalin	S. G. I. P., 73, rue Gal-Sarrail, Le Havre.
Totaliode	58, rue de Maubeuge, Paris.
***Total-Tonic**	29, fg Bourgogne, Orléans.
Total magnésien	24, bd Sébastopol, Paris.
***Tot'Hamelis**	CHANTEREAU, 26 *bis*, rue Dombasle, Paris.
***Tot'Héma**	26 *bis*, rue Dombasle, Paris.
Tot'Hépatine	3, pl. Jussieu, Paris.

*Touranol	94, rue Pasteur, Fontenay-sous-Bois (Seine).
*Touranyl	94, rue Pasteur, Fontenay-sous-Bois (Seine).
Toussyl Py	58, bd Richard-Wallace, Puteaux.
Toxurol	6, rue Berbisey, Dijon.
*Trachédrine	32, rue de l'Ouest, Paris.
Trachovaccin Salantale	42, Grandes-Arcades, Strasbourg.
*Traitement Ambulatoire	Hussigny (M.-et-M.).
Traitement Vernet	9, rue Laloy, Chaumont.
Transpulmine	4, rue d'Illzach, Mulhouse.
Tranquinal	13, av. de Ségur, Paris.
*Traphéine	13, rue Beudant, Paris.
Traumatol Traumatoplaste	37, r. Gaudot-de-Mauroy, Paris.
Tréparsénans	COMAR, 20, rue des Fossés-Saint-Jacques, Paris.
Tréparsinyl	FALQUE, Besançon.
*Tréparsol	LECOQ & FERRAND, 14, rue A.-Briand, Levallois-Perret.
*Téphonyl	97, rue de Vaugirard, Paris.
Trépobiur	SFÉAT, 15, rue Catulienne, Saint-Denis.
Trépocidine	OPTIMA, 78, Grande-Rue-au-Bois, Bruxelles.
*Trépol	22, rue de la Sorbonne, Paris.
Trépoquinol	id.
Tréposan	156, r. des Fauvelles, Courbevoie.
Trépositoires	id.
Triarsonyl	137, fg St-Antoine, Paris (XIe).
Triase	4, pl. des Vosges, Paris (IVe).
Tribromure Gigon	25, bd Beaumarchais, Paris.
Tricadol	22, r. de Turin, Paris.
*Tricalcine	21, rue Chaptal, Paris.
*Tricarbone Lefranc	31, rue du Chemin de Fer, Nanterre.
*Tridigestine Dalloz	13, bd la Chapelle, Paris.
Tridynol	JOURNET, 18-20, rue Vavin, Paris.
Triféryl	37, rue Galilée, Paris.
Trifloral Francois	TACLET, Arras (P.-de-C.).
Triganol Vigier	12, bd Bonne-Nouvelle, Paris.
Trigastrine	336, r. des Pyrénées, Paris.
*Triglandine Bouty	3, rue de Dunkerque, Paris.
Triglandol Bouty	id.
Trigonellose	23, bd Hoche, St-Brieuc.
Tri-Iodo-Ercé	37, rue de Bourgogne, Paris.
Trijumine Pelletier	48, rue Jacob, Paris.
Trilactine	22, bd Circulaire d'Epinay, Gennevilliers (Seine).
*Triluès	SFÉAT, 15, rue Catulienne, Saint-Denis.
Trilysine	49, rue Paradis, Paris.
Trineuxyl	6, rue des Dames, Paris.
*Trinitrine Caféinée Dubois	LALEUF, 51, rue Nicolo, Paris (XVIe).

*Trinitrine -Papavérine Laleuf	LALEUF, 51, rue Nicolo, Paris (XVIe).
*Trinitrine Roussel	10, rue Washington, Paris.
*Trinitrine Vicario	17, bd Haussmann, Paris.
*Trinivérine	13, av. de Ségur, Paris.
Tripyoril	15, rue Catulienne, Saint-Denis (Seine).
*Triradol	22, rue de Turin, Paris.
*Trisalyl	14, rue des Minimes, Paris.
Triseltz	163, rue de Flandre, Paris.
*Triseptine	LAMBERT, 6, rue de Longchamp, Vichy.
Trisodyl Rozet	BENDERITTER, à Vendôme.
Tristyl Noyon	24, rue Paul-Bert, à Paris.
Tritonine	64, rue des Tournelles, Paris.
Triurase	46, rue de Rome, Marseille.
Trixyl Fraudin	4, av. Desfeux, Boulogne-s.-S.
Tri-Zymol	OPTIMA, Grande-Rue-au-Bois, Bruxelles.
*Trousses Dosurine	16, rue Charlemagne, Paris.
Tryclene	52, bd du Temple, Paris.
*Trynol	FALVY, 40, rue des Acacias, Paris.
Tryparsamide	SPÉCIA, 21, rue Jean-Goujon, Paris.
Trypsogen	DÉGÉCÉ, 7, r. Princesse, Paris.
Tséamine	SFÉAT, 15, rue Catulienne, Saint-Denis.
Tuberculine C. L.	21, rue Jean-Goujon, Paris.
Tubercuséine Leisyn	1 *bis*, rue Molitor, Paris.
*Tubérol	23, rue des Moines, Paris.
*Tubes Blache	CHAUVIN, Aubenas (Ardèche).
Tubes Bromure Pachaut	130, bd Haussmann, Paris.
*Tubes Chauvin	Aubenas (Ardèche).
*Tubes Dulcis	Dr FERRY, pl. Clichy, Monte-Carlo.
*Tubes Ferlux	G. BOUSQUET, à Albi.
*Tubes du Dr Guiraud	10, imp. Milord, Paris.
Tubes Levasseur	23, rue de la Monnaie, Paris.
Tubes Lux	35, rue de l'Abattoir, Bruxelles.
Tubes P. O. S.	FERRENBACH, Kaysersberg (Haut-Rhin).
*Tubes Ratio	Bousquet, Albi.
Tubes Sals	Oullins (Rhône).
*Tubes Strana	SALANTALE, Strasbourg.
*Tulle gras Lumière	45, rue Villon, Lyon.
Tulle neutre AD-NO	5, rue Mézelle-Tarare (Rhône).
*Tulle rose Beslier	COQUELU, Digoin (S.-et-L.).
Tussédyl	15, rue des Champs, Asnières (Seine).
Tussomalt	U. C. E. P., 5, rue Labroque, Strasbourg.
*Tuxyl	4, av. Maurice-Berteaux, Poissy (S.-et-O.).
Tuya Feuillé	Dr BIDOT. 4. rue du Cirque, Paris.

Tymocalcine	156, r. des Fauvelles, Courbevoie.
Tympano	CHAUVIER, 66, rue Falguière, Paris.
Tympanyl	215, bd Voltaire, Paris.

U

Ubécholine	MOUFLET, Chennebrun (Eure).
***Uclarsyl**	89, rue du Cherche-Midi, Paris.
Udanka	Dr LALAURIE, Cuxac-d'Aude.
***Ulcéobalnéine**	76, rue des Rondeaux, Paris.
***Ulcéobande**	id.
***Ulcéoplaque**	id.
***Ulcéosine**	id.
***Ulcéosol**	id.
***Ulcérine Berger**	P. NADAUD, 31, bd de la Villette, Paris.
***Ulcérophile Nosan**	6 *ter*, rue Voltaire, La Garenne-Colombes (Seine).
***Ulmacétyl**	54, r. Sablonville, Neuilly-s.-Seine.
Ulmaire Gmet	27, fg Montmartre, Paris.
Ulmarène Gigon	25, bd Beaumarchais, Paris.
Ultracao Laurençon	16, r. République, Villefranche-sur-Saône.
***Ultraformine B et S**	SAUZE, 60, rue Jean-Jaurès, Firminy.
***Ultra-Levure**	22, rue de la Sorbonne, Paris.
Ultrapraidow	BATTUT, à Vatan (Indre).
Ultrargen Leclerc	10, rue Vignon, Paris.
Ultrasténil	P. FONTANIER, Moulins-sur-Yèvre (Cher).
Ultra-Violets	La Verrerie Scientifique, 12, av. du Maine, Paris.
***Ultravitamine 4**	LAURENÇON, 16, r. République, à Villefranche-sur-Saône.
Ultravitine	P. FONTANIER, Moulins-sur-Yèvre (Cher).
Umcka	9, place des Cerisiers, Montmorency (S.-et-O.).
Uracétose	76, rue des Rondeaux, Paris.
***Uralysol**	25, rue Jasmin, Paris.
Uradol	av. de Grasse, Cannes.
Uranol	22, rue de Turin, Paris.
Uraséol	17, rue Cadet, Paris.
***Uraseptine Rogier**	56, bd Péreire, Paris.
***Urazine**	SPÉCIA, 21, rue Jean-Goujon, Paris.
***Ur-Clar**	ROUX, 58, r. de Maubeuge, Paris.

Urdol	OPTIMA, 78, Grande-Rue au Bois, Bruxelles.
Urénile Meurice	61, av. Louise, Bruxelles.
***Uréol Chanteaud**	3 et 5, rue Alexandre-Dumas, Saint-Ouen (Seine).
Urgoplast	FOURNIER, Dijon.
***Uriage (Ampoules)**	15, av. des Champs-Elysées, Paris.
***Uribiline**	REBOUL, 62, av. de Paris, Villejuif (Seine).
Uricase	26, rue de Gagny, Neuilly-sur-Marne.
***Uricémine**	103, rue Saint-Lazare, Paris.
Uricine	50, rue République, Puteaux.
***Uriclarine**	157, rue Championnet, Paris.
***Urifluine**	2, pl. des Vosges, Paris.
Uriloxal	108, rue Maréchal-Pétain, Vichy.
Urilysone	109-113, bd de la Part-Dieu, Lyon.
Uri-Magnétol	ROUX, 58, rue de Maubeuge, Paris.
Urisal du Dr Deschamps	51, rue Nicolo, Paris (XVIe).
***Urisanine**	LONGUET, 34, r. Sedaine, Paris.
Urixine	S. G. I. P., 73, rue Gal-Sarrail, Le Havre.
Urobényl	MERMINOD, 49, rue de Paradis, Paris.
Uro-Bestol	18, bd de la Liberté, Rennes.
Urobiose	4, imp. de Béarn, Paris.
Urobleu	id.
***Urobuccol Malmanche**	101, av. Paul-Doumer, Rueil (S.-et-O.).
Urocarbol	GENTON, Petit-Quévilly (S.-Inférieure).
Urocassine	61, bd Malesherbes, Paris.
***Urocédrol**	GALLO, à Aurillac.
***Urocholine**	20, pl. de la Mairie, Parc-Saint-Maur (Seine).
***Uroclase**	G. BERTIN, 95, rue de Prony, Paris.
Uroclean	ADLER, 36, rue des Francs-Bourgeois, Paris.
Urococcine	51, rue Nicolo, Paris (XVIe).
Urocurol	10, rue Maubeuge, Paris.
***Uroflux**	21, rue Feydeau, Paris.
***Uroformine Gobey**	89, rue du Cherche-Midi, Paris.
Urogène	Dr LALAURIE, Cuxac-d'Aude.
***Uroïodine**	7, rue Jules-César, Paris.
Urokaps	38, bd des Brotteaux, Lyon.
Urolan	55, bd de Strasbourg, Paris.
***Urol**	239, fg Saint-Honoré, Paris.
Urolithiase	Sté Rég. de l'Ouest, Rennes.
Urolithol	3, pl. Intérieure Saint-Michel, Toulouse.
Urolyse	27, rue G. Tessier, Saint-Étienne, (Loire).

*Urométhyl	BRESSIER, 102, rue Vincent, Marseille.
*Urométine Lambiotte	20, rue Dumont-d'Urville, Paris.
*Uromil	Dr BELIÈRES, 19, rue Drouot, Paris.
*Urophényl	CROUY, 73, r. d'Albuféra, Vernon (Eure).
*Urophile Bailly	15 et 17, rue de Rome, Paris.
Uropiat	19, rue de Sèze, Lyon.
Uroquinase	DUBOIS, 16, bd Péreire, Paris.
*Uroquinol	DEXO, 7, rue de la République, Puteaux (Seine).
*Urosalyl	GARDIOL, 6, rue Félix-Pyat, Marseille.
*Urosan	12, rue des Saints-Pères, Paris.
Urosinol Damber	71, av. de la République, Champigny (Seine).
Urosodine Louveau	78, bd des Batignolles, Paris.
*Uro-tisan	112, rue des Pyrénées, Paris.
Urotropine Lafran	8, rue de Prague, Paris.
Urozea	LOBRY, 6, rue Parrot, Paris.
*Urticide Roche	2, rue Michelet, Alger.
Utérol Leo	11, square Marie-Louise, Bruxelles.
*Utéro-streptine	CARRION, 54, rue du Faubourg Saint-Honoré, Paris.
*Utersan	20, rue des Martyrs, Paris.
*Uvargol	MARTINIE, 62, av. Philippe-Auguste, Paris.
Uvastar	Route du Moulleau, Arcachon (Gironde).
*Uvé	1, av. du Dr-Lannelongue, Paris.
*Uvéoline	Phie Ambard, Carcès (Var).
Uvéovules	AMBARD, Carcès (Var).
*Uvéphorine	37, rue Galilée, Paris.
*Uvestérol	1, av. du Dr-Lannelongue, Paris.
Uvotonyl	Joué-les-Tours (I.-et-L.).

V

Vabéol	30, r. N.-D.-des-Victoires, Paris.
Vacciderm	UNIS-SPES, 14, rue Demarquay, Paris.
*Vaccin anti-asthmatique du Pr. Minet	Lab. STÉNÉ, 2, pl. des Vosges, Paris.
Vaccin antigonococcique	OLIVIERO, Boulogne-sur-Seine.
*Vaccin antigrippal du Pr. Minet	2, place des Vosges.

*Vaccin anti-pneumonique du Pr. Minet	2, place des Vosges.
Vaccin antituberculeux Bossan	Lab. des Indus. Biologiques, 26, rue Royale, Paris.
Vaccin antivariolique	av. de Lodève, Montpellier (Hérault).
*Vaccins Demonchy	THÉRAPLIX, 98, r. de Sèvres, Paris.
*Vaccin de Weill et Dufourt	37, rue de Bourgogne, Paris.
Vaccin M. A.	CREUZÉ, 74, rue de Lourmel, Paris.
*Vaccinothérapie atoxique Cépède	60, rue Mathurin-Régnier, Paris.
Vaccinovules	23, rue des Moines, Paris.
Vaccins antipollin	26, av. Observatoire, Paris.
*Vaccins atoxiques stabilisés	SPÉCIA, 21, rue Jean-Goujon, Paris.
*Vaccins Bactériens I. O. D.	Lab. Biologie Médicale, 16, rue Dragon, Marseille.
Vaccins bactériophages	46, rue de Verneuil, Paris.
*Vaccins Bruschettini	7, rue Biscornet, Paris.
*Vaccins Carrion	54, rue du Fg St-Honoré, Paris.
*Vaccins Clin	20, rue Fossés-St-Jacques, Paris.
*Vaccins Inava	14, rue de Normandie, Asnières (Seine).
Vaccins Irsi	4 ch. de la Muette, Paris.
*Vaccins Ivago	17, rue de Provence, Paris.
Vaccins microbiens curatifs	GREMY, 14, r. de Clichy, Paris.
*Vaccins Pasteur	Institut PASTEUR, 22, rue Dutot, Paris.
Vaccins Polyvalents Renard	37, rue de Bourgogne, Paris.
*Vaccins Ronchèse	21, bd Riquier, Nice.
*Vaccins Stène	2, pl. des Vosges, Paris.
*Vaccins Virultra	VIRULTRA, à Launay-Serquigny (Eure).
Vacciphages	20, r. du Fg-Saint-Honoré, Paris.
Vacciplast	FOURNIER, Dijon.
*Vaclydun Vaclyderm	27, rue Desrenaudes, Paris.
Vacuoline	39, r. de la Gare, Bondy (Seine).
Vadérol	DURAND, à Joigny (Yonne).
*Vagisanyl Leisyn	1 *bis*, rue Molitor, Paris.
*Vagoriane	21, Grande-Rue, Montfermeil (Seine-et-Oise).
*Vagosédyl	20, rue des Martyrs, Paris.
*Vagostabyl	MONIN, 49, rue de Maubeuge, Paris.
*Vagotonic Fournier	Institut physiologique, Vaucresson (S.-et-O.).
*Vagotonine	BYLA, 26, av. Observatoire, Paris.
*Valbornine Rogier	56, bd Péreire, Paris.
*Valbrol	MAYOLY, 1, pl. Victor-Hugo, Paris.
*Valedyl	19 1, fg Saint-Antoine. Paris.

*Valénal Novalis	NOVALIS, Oullins (Rh.).
Valéral Puy	à Grenoble (Isère).
Valéramyl Foulon	20, r. du Fg Poissonnière, Paris.
Valergyl Doucet	rue Gambetta, Bolbec.
Valérianate Gabail	5, rue Lefebvre, Paris.
*Valérianate Grignon	2, rue Duphot, Paris.
*Valérianate Pierlot	26, rue Saint-Claude, Paris.
*Valériane Byla	26, av. de l'Observatoire, Paris.
Valériane Dausse	4, rue Aubriot, Paris.
*Valériane Gmet	27, fg Montmartre, Paris.
*Valériane Pachaut	130, bd Haussmann, Paris.
Valérianose Gigon	25, bd Beaumarchais, Paris.
Valeriflore	38 *bis*, bd Beaumarchais, Paris.
*Valérinodor Malmanche	101, av. Paul-Doumer, Rueil (Seine-et-Oise).
*Valerium Paul Thibault	48, rue d'Alésia, Paris.
Valérobromine Legrand	DARRASSE, 13, rue Pavée, Paris.
Valéromenthol	10, rue Poncelet, Paris (XVIIe).
*Valéronal	BERGER, 14, rue des Pyramides, Paris.
Valérothéine	DOMERGUE, Agen (Lot-et-Garonne).
Valéthryne	39, rue de la Chapelle, Paris.
Valimyl Clin	20, rue Fossés-St-Jacques, Paris.
*Val'ovarine	1, av. Eug.-Thomas, Kremlin-Bicêtre (Seine).
*Valovosan	25, bd de Latour-Maubourg, Paris.
Vals St-Jean	53, bd Haussmann, Paris.
*Valthène	166, r. de la Roquette, Paris (IIe).
Valtine	12, rue Tour-des-Dames, Paris.
Valyl Midy	67, av. de Wagram, Paris.
*Vamétol	14, r. de Périgueux, Angoulême.
*Vanadarsine Guillaumin	13, rue du Cherche-Midi, Paris.
Vanadine Chevrier	21, fg Montmartre, Paris.
Vanadyl	8, rue Richer, Paris.
Vaniol	156, r. des Fauvelles, Courbevoie.
Vanossan	58, r. Oberkampf, Paris.
Vanotonyl	BRÉANT, 11, rue de Clichy.
*Vanoxyle	4, rue Richer, Paris.
Vansol	18, r. Maréchal-Foch, Versailles.
*Vanucléol	37, rue Pajol, Paris.
*Vaposulphium	157, rue Championnet, Paris.
Varicine	12, rue Cadet, Paris.
Varicolyse	DAGRAN, 16, rue Salaire, Tarascon (Bouches-du-Rhône).
*Varilaxine	SOULAS, Surgères (Ch.-Inf.).
*Variphile	21, rue Feydeau, Paris.
*Varisclérine	61, rue de Seine, Paris.
Variserum Lebon	à Charost (Cher).
Vasculine	4, imp. de Béarn, Paris.
*Vascurol	GUÉRIN, Meulan (S.-et-O.).
Vasocônes	BRUN, Demi-Lune, Lyon.
Vasoconstrictine	id.

Vasogènes Pearson	48, rue d'Alésia, Paris.
***Vasolaxine**	7, rue Biscornet, Paris.
***Vaso-Neurine**	Lab. Pathologie Gle de Paris, 5, rue François-Ponsard, Paris.
***Vasonytril**	13, rue Pagès, Suresnes et 53, rue du Poinçon, Bruxelles.
Vasorhinine	22, rue Gambetta, Cherbourg.
***Vaso-Rhinol**	20 *bis*, rue Gravelotte, Toulouse.
Vasothyol	9, rue Laloy, Chaumont.
***V. A. V.**	51, rue du Ranelagh, Paris.
Vavéol	19, r. Godot-de-Mauroy, Paris.
Vaxa du Dr Boucard	30, rue Singer, Paris.
Véba-gastrine	92, rue du Maréchal-Pétain, Vichy (Allier).
***Véganine**	13, rue Pagès, Suresnes (Seine), et 53, rue du Poinçon, Bruxelles.
***Végélact**	7, av. Marceau, Paris.
***Végélax**	47, rue Nollet, Paris (XVIIe).
***Végéphos**	25, bd Beaumarchais, Paris.
Végétol Fournier	8, rue des Quatre-Fils, Paris.
***Végumine**	151 *bis*, rue de Joinville, Champigny.
***Véguva Wander**	id.
***Veinalgol**	64, bd Barbès, Paris.
Veinargyre	29, rue des Jardiniers, Montreuil (Seine).
Veinhormones Logeais	24, rue de Silly, Boulogne-sur-Seine.
***Veinicura**	42, bd Péreire, Paris.
Veinofluine	239, fg Saint-Honoré, Paris.
***Veinogène**	14, rue Demarquay, Paris.
Veinoglandol	156, r. des Fauvettes, Courbevoie.
Veinophiline	27, rue Poids-Farine, Marseille.
Veinophyl	MOUNIER, Egliseneuve-d'Entraygues (P.-de-D.).
***Veinoposine**	40, rue Claire-Paulhac, Toulouse.
Veinosalvine	20 *bis*, rue du Sergent-Godefroy, Montreuil-sous-Bois.
***Veinoserum Abadie**	3, pl. Intérieure Saint-Michel, Toulouse.
***Veinosine**	5, rue Bourg-l'Abbé, Paris.
***Veinotrope**	25, rue Jasmin, Paris.
Veinyl	4, imp. de Béarn, Paris.
***Velledol Adrian**	9, rue de la Perle, Paris.
***Velpeau (bande de crêpe)**	25, bd Beaumarchais, Paris.
Vénecine	129, rue de Turenne, Paris.
***Véralgine**	38, rue du Mainguy, Bondy.
Veramone	Cruet, 13, rue Miollis, Paris.
Verbal	34, av. de la République, Montrouge (Seine).
Verbenol Hanbro	10, rue de Belfort, Rennes.
***Vériane Buriat**	25, rue Copernic, Paris.
Vermicide Grahaut	21, rue Sainte-Catherine, Villeneuve-sur-Lot.
Vermicure Pingeon	18, rue de Jouvence, Dijon.

Vermifuge Castel	1, pl. Bouquerie, Nîmes.
***Vermifuge Cornet**	7, pl. Pey-Berland, Bordeaux.
Vermifuge des Moines	7, rue Charlot, Paris (IIIe).
Vermifuges Pivot	PUY, Grenoble (Isère).
Vermifuge Rabi	14, rue Turgot, Limoges.
Vermifuges Sorin	TROMBETTA, Blain (L.-Inf.).
***Vermirène Audibert**	Cinq Cantons, Bayonne.
Vermi-Robur	72, av. Thiers, Le Mans.
Vermitox	BOULLÉ, 11, rue Georges, La Garenne-Colombes (Seine).
Vermosol	46, rue du Bac, Asnières.
Vermus	6, rue Berbisey, Dijon.
***Vernis à la Diachusine**	142, rue de Picpus, Paris.
Verocodal Boeglin	26, rue Sainte-Claire, Mulhouse.
Vérogénol	101, av. Mozart, Paris.
***Véronidia Buisson**	98, rue de Sèvres, Paris.
Verrucine Robur	72, av. Thiers, Le Mans.
Verruccin Leo	11, square Marie-Louise, Bruxelles.
Verrucure	6, rue d'Auteuil, Paris.
***Verrulyse**	Lab. FLUXINE, Villefranche (Rhône).
Verrumag	23, rue Beautreillis, Paris.
***Verticurine**	GRIAS, 47, rue Feray, à Corbeil (Seine-et-Oise).
***Vertox**	56, rue Beaubourg, Paris.
***Véryl**	12, bd Saint-Martin, Paris.
***Vésicatoire rose Beslier**	COQUELU, Digoin (S.-et-L.).
Vésicatoires d'Albespeyres	FUMOUZE, 78, fg Saint-Denis, Paris.
Vexillan	98, av. Wagram, Paris.
***Viabylis**	R. CONDY, Châtillon-sous-Bagneux (Seine).
Viargol	44, av. Pasteur, Courbevoie (Seine).
Viburniode	GIRY, 49, rue de Metz, Nancy.
Viburnum Gmet	27, fg Montmartre, Paris.
***Viceliase**	71, av. de la République, Champigny (Seine).
***Vichy Purgatif**	7 *bis*, rue Galvani, Paris.
Vichy rapide	22, rue de l'Arcade, Paris.
Vigardyne	21, r. du Chemin de fer, Sceaux.
***Vigofruits**	Route du Moulleau, Arcachon.
Vigogastrine	222, rue Duguesclin, Lyon.
Vigorstyl	25 *bis*, quai de la Bibliothèque, Lyon.
Vigostérol irradié	BRICHARD, Bar - le - Duc, (Meuse).
Vigotonal	122, bd Murat, Paris.
Vigotonique	71, av. de la République, Champigny (Seine).
Vilax	16, bd Filles-du-Calvaire, Paris.
Vin à l'extrait de foie de morue	21, fg Montmartre, Paris.
Vin d'Anduran	28, r. Velpeau, Antony (Seine).

*Vin Anti-Diabétique Talon	153, bd Montparnasse, Paris.
Vin Aroud	6, rue Dombasle, Paris.
Vin Boillaud	172, rue d'Alésia, Paris.
*Vin Bravais	56, bd Ornano, Paris.
*Vince	13, rue Pagès, Suresnes.
*Vin de Baudon	12, rue Charles-V, Paris.
Vin de Beef Lavoisier	Usine du Blosset, Moulins-sur-Yèvre (Cher).
*Vin de Bugeaud	5, rue Bourg-l'Abbé, Paris.
*Vin de Carnéose	Usine du Blosset, Moulins-sur-Yèvre (Cher).
*Vin de Chassaing	1, quai Aulagnier, Asnières.
Vin de Coca du Pérou	21, fg Montmartre, Paris.
Vin des Indes	61, rue de Seine, Paris.
*Vin de Vial	36, pl. Bellecour, Lyon.
Vin Désyles	Levallois-Perret (Seine).
Vin diurétique Pyrola	19, rue des Chalets, Toulouse.
Vin énergétique Fradier	53, bd de Verdun, Fontenay-sous-Bois.
Vin Fédé	36, rue Eug.-Carrière, Paris.
Vin Gallia	7, rue des Petits-Carreaux, Paris.
*Vin Girard	48, rue d'Alésia, Paris.
Vin de Kola Midy	67, av. de Wagram, Paris.
*Vin de Lavoix	(Voir : *Beef Lavoix.*)
Vin de Moride	LANDRIN, 12, rue de la République, Puteaux.
Vin de Séguin	165, rue Saint-Honoré, Paris.
*Vin Lux Gaillac mousseux	6, av. Foch, Gaillac (Tarn).
Vin Mariani	41, bd Haussmann, Paris.
Vin Mory	OPTIMA, Grande-Rue au Bois, Bruxelles.
Vin Nourry	20, r. des Fossés-Saint-Jacques, Paris.
Vin Oophorine	Grande-Rue au Bois, Bruxelles.
*Vin Raimoa Tonic	16, rue des Immeubles-Industriels, Paris.
Vin St-Raphaël	à Valence (Drôme).
Vin Surtonique Val Notre-Dame	Usine du Blosset, Moulins-sur-Yèvre (Cher).
Vin Tonic Tiffeneau	24, rue de Monttessuy, Paris.
Vin Uranè Pesqui	au Bouscat-Bordeaux.
Vin Voguet	5, rue Eug.-Delacroix, Paris.
*Vioforme Ciba	109-113, bd de la Part-Dieu, Lyon.
Violet Bidot	4, rue du Cirque, Paris.
*Viophan	81-83, rue de Lille, Roubaix.
*Viosten	Dr LESCENE, 58, r. de Vouillé, Paris et Livarot (Calvados).
*Vioxyl Mouneyrat	Villeneuve-la-Garenne (Seine).
Viradène	120, rue Lecourbe, Paris.
Viridol	65, rue Monge, Paris.
Viriligen	DEGÉCÉ, 7, r. Princesse, Paris.
Virilium	MERMINOD, 49, rue Paradis, Paris.
Viristhène	COSPHA, 76, rue des Jacobins, Amiens.

*Virmonal	4, rue Désirée, Lyon.
Viroglan I. S. M.	25, rue Dagorno, Paris.
Viscine	11, rue de Fontainebleau, Kremlin-Bicêtre.
Visco-dermine	FOSSET, 21, Grande-Rue, Montfermeil (Seine-et-Oise).
*Viscoserum	22, rue de Turin, Paris.
Viscosodine	20 *bis*, rue Gravelotte, Toulouse.
*Viscoveine Fosset	21, Grande-Rue, Montfermeil (S.-et-O.).
*Viscum Zyma	26, rue Vauquelin, Paris.
*Vitacalcine Moncour	49, av. Victor-Hugo, Boulogne-sur-Seine.
*Vitacholine	LABO-VITA, 190, bd Haussmann, Paris.
*Vitacrines	366, av. Thiers, Bordeaux.
*Vitacurol	190, bd Haussmann, Paris.
Vitaderme Bergonier	122, bd Murat, Paris.
Vitadermine	Rueil (Seine-et-Oise).
*Vitadiase	145, rue Yves-le-Coz, Versailles.
*Vitadone	BYLA, 26, av. de l'Observatoire, Paris.
Vitaférine	Moulins-sur-Yèvre (Cher).
Vitagéine	SÉGUIN, 7, r. Sainte-Isaure, Paris.
Vitagermine	DRYCO, 5, rue St-Roch, Paris.
*Vitaglyc	48, rue de la Procession, Paris.
Vital Extrait	E. BASSOL, à Ste-Alvère (Dordogne).
Vitalogène	REBOUL, 62, av. de Paris, Villejuif (Seine).
Vitalyne	10, rue Bayard, Toulouse.
Vitamina	8, rue Vivienne, Paris.
*Vitamine C. Byla	26, av. de l'Observatoire, Paris.
*Vitamine D. Cortial	7, rue de l'Armorique, Paris.
*Vitamine E. Byla	26, av. de l'Observatoire, Paris.
Vitamine Rogier	56, bd Péreire, Paris.
*Vitaminol	BYLA, 26, av. de l'Observatoire, Paris.
*Vitamorrhuine	P. C. B., 12, rue du Téléphone, Bruxelles.
*Vitamyl	4, pl. des Vosges, Paris.
Vitaphorine	Usines du Blosset, Moulins-sur-Yèvre (Cher).
Vita-Raisin Lemale	7, rue d'Argenteuil, Paris.
*Vitargyl	POINTET & GIRARD, 30, rue des Francs-Bourgeois, Paris.
*Vitascorbol	21, rue Jean-Goujon, Paris.
Vitasol	49, rue d'Angoulème, Cognac (Charente).
Vitastérol	F. GUILBERT, 10, rue du Collège, Arras (P.-de-C.).
Vitazem	85, rue Turbigo, Paris.
*Vitène	12, rue Charles-V, Paris.
Vitergomine	P. C. B., 12, r. du Téléphone, Bruxelles.

Vitocalcion	50, av. de Normandie, Colombes (Seine).
Vitosine Décornez	à Ornans (Doubs).
Vitricine Carves	à Chambéry (Haute-Savoie).
Vityl	72, quai Jemmapes, Paris.
***Vivacure**	120, Grande-Rue, Draveil (S.-et-O.)
Vivassol	78, fg Saint-Denis, Paris.
Viviodol	11, rue de Marseille, Paris.
Vivo-Dynergol	BROTHIER, 20, r. H.-Martin, Vanves (Seine).
***Vivoléol**	24, rue de Fécamp, Paris.
***Vocaldop**	222, fg Saint-Martin, Paris.
Vogénol	13, r. de la République, Yzeure-Moulins (Allier).
Voka	11, rue Ant.-Bourdelle, Paris.
Voltargol Robin	13, rue de Poissy, Paris.
Vonol	MERMINOD, 49, rue de Paradis, Paris.
***Voxinhal**	163, bd de la Croix-Rousse, Lyon.
***Vulcapil Brisson**	157, rue Championnet, Paris.
***Vulcase**	id.
Vulco (ouate)	OPTIMA, 78, Grande-Rue au Bois, Bruxelles.
***Vulnérine Bergen**	DUCOQ, Langeais (I.-et-L.).

W

Wantor	BÉRAUD, 122, r. La Fontaine, Paris.
Witch Hazel	3, av. Lowendal, Paris.
Wipla	6, rue des Dames.
Wismuthane	41, av. Joffre, La Garenne (Seine).

X

***Xanthocol**	37, rue de Bourgogne, Paris.
Xémaderm	18, r. Blanche, Paris.
Xylosulfol Vigier	12, bd Bonne-Nouvelle, Paris.

Y

*Yaourtine	18, place Laborde, Paris.
*Yo-Androl	ISCOVESCO, 107, rue des Dames, Paris.
Yocaïne	12, rue Pavée, Paris.
Yogourth (Extrait de)	23-25, rue Singer, Paris.
Yoghourt Karlos	à Lécluse (Nord).
Yoghourt Lactella	à Tourcoing.
Yoghourt Nutricia	142, rue Fransman, Bruxelles.
*Yo-Gynine	ISCOVESCO, 107, rue des Dames, Paris.
Yohimalt	U. C. E. P., 5, rue Labroque, Strasbourg.
Yohimbine Gilbert	7, rue Charlot, Paris (IIIe).
*Yohimbine Vicario	17, bd Haussmann, Paris.
*Yohourthogène Carrion-Lagnel	5, rue du Capitaine-Scott, Paris.
Yohourt Douriez	37, rue Voiture, Amiens.
Yorva	BEAUCHAMP, 5, cours Saint-Louis, Marseille.
Yprine	4 *bis*, rue Hébert, Courbevoie (Seine).
*Yptor	22, rue de la Sorbonne, Paris.
Yse	62, rue Louis-Blanc, Paris.
Ystaline	2, pl. du Th.-Français, Paris.
*Yseult	E. ROCHE, ph^{ien}, 2, pl. Meissonier, Lyon.
Yzeurol	26, av. Tourville, Paris.

Z

Zébo-Plastol Dumesnil	10, rue du Plâtre, Paris.
Zédeno	37, rue de Bourgogne, Paris.
Zidal	11, bd de Strasbourg, Paris.
Zingal	11, ch. de la Muette, Paris

Zistazine	163, rue de Flandre, Paris.
Zogol	CASTEL, 1, place Bouquerie Nîmes.
Zohol	25, r. Jasmin, Paris.
***Zomine du Pr. Richet**	34, rue Sedaine, Paris.
Zomol	VIAL, 8, rue Vivienne, Paris.
Zomo-maltine	172, rue d'Alésia, Paris.
Zomo-musculosine Byla	26, av. de l'Observatoire, Paris.
***Zoocytine**	DURET & RÉMY, Asnières (Seine).
***Zymatine-Lescène**	à Livarot (Calvados) et 58, rue de Vouillé, Paris.
***Zymogastrine Kervan**	6, bd Arago, Paris (XIIIe).
Zymostol	22, rue de la Sorbonne, Paris.

4e Partie

NOMENCLATURE
DE
SPÉCIALITÉS PHARMACEUTIQUES
CLASSÉES
PAR LABORATOIRES

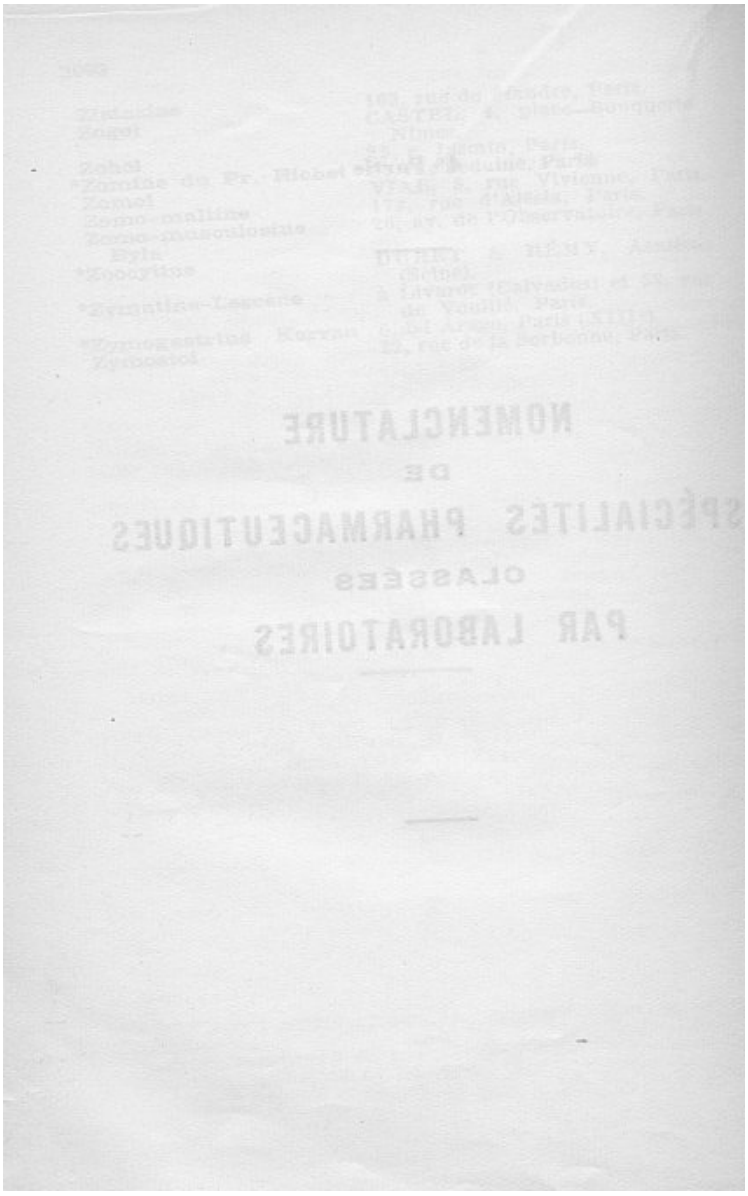

Lab. Abadie Tanzi, 3, pl. Intérieure St-Michel, Toulouse. — *Algoboldine, Asclérogénol (cachets), Baume de la Faculté, Cachets digestifs du Dr Bern, Calcior, Diocol, Essence landaise, Gouttes calciques Zanit, Gouttes halogènes du Dr Bern, Gouttes peclosérum, Moruxase, Naphtolargol, Neurotrol, Névrostérol, Ovules halogènes du Dr Bern, Urolithol granulé, Veinosérum.*

Lab. Abarnou, 72, av. Thiers, Le Mans. — *Antidolor, Antigélures, Baume Robur, Fenurobur, Rhino-Robur, Vermi-Robur, Verrucine Robur.*

Lab. des Abatilles, r. du Moulleau, Arcachon. — *Calcivitam, Créofruits, Droséfruits, Kodos, Seignet'fruits, Uvastar, Vigofruits.*

Lab. d'Actino-Biologie, 16, r. de la République, Villefranche-sur-Saône. — *Algécrine, Serifer Laurençon, Tensol-Laurençon, Ultracao Laurençon, Ultravitamine 4.*

Lab. Adam, Granville (Manche), *Adrénocalcine, Chlocci.*

Lab. Adler, 36, r. des Francs-Bourgeois, Paris. — *Anorexyl, Biolax, Bismuth belladoné du Dr Adler, Collybor, Cratægiode, Formocholine, Gastroclean, Hémoclean, Hémovarine, Inhatillol, Iodaubépine, Oléopsyllium, Pulmobiase, Rhinogéraniol, Tonikéol, Urocléan.*

Lab. Adol (M. Giroud), 78, cours de la Liberté, Lyon. — *Baume Adol, Blennopiat, Cachets Adol, Cachets Louix, Gouttes Antispasmodiques Adol, Potion Adol, Poudre Dumur.*

Lab. Adrian et Cie. — *Voir* **Société Française de Productions Pharmaceutiques**, 9 et 11, rue de la Perle, Paris.

Lab. de l'Aeïne, 6, place Clichy, Paris. — *Aeïne, Nuclhemose, Sirop Flamand.*

Lab. de l'Aérocid, 71, rue St-Anne, Paris. — *Aérocid.*

Lab. de l'Æthone, 9, r. Boissonnade, Paris. — *Æthone-Neurotrophène.*

Lab. N. Aguettant, 36, quai Fulchiron, Lyon. — *Adrénaline Aguettant, Chrysalmiode, Néotrope, Nosol, Peptargyl, Picricol, Salitropine, Sérum antityphoïdique, Strycal, Sulfobiol, Teinture de Cocheux, Thi-lip.*

Lab. de l'Aigue d'or, 53 *bis*, bd de la Liberté, Lille. — *Aigue d'or.*

Lab. Pierre Alexandre, 41, r. de Rome, Paris. — *Carbomucil, Decorpa, Enzypan, Gastrosédase, Hamaméline Roya, Hépamult, Normacol, Phénol Robeuf, Pilules Myosotis, Spasmacol.*

Lab. de l'Alexime, 8, r. Riblette, Paris (XXe). — *Alexime.*

Lab. de l'Algane, 35, rue de Paris, Clichy (Seine). — *Algane.*

Lab. Alpha, Montreux-le-Château (Haut-Rhin). — *Anti-Diabète H, Baume oculaire Alpha, Grains de Seltz.*

Lab. de l'Amibiasine, 69, r. de Wattignies, Paris. — *Amibiasine, Bioentérase, Intestase, Rectopansement-Amibiasine.*

Lab. Amicros, 177, r. de Courcelles, Paris (XVIIe). — *Amicargol, Etain Amicros, Fer Amicros, Orargol, Ovules Amicros, Sarcoptol.*

Lab. des Prod. Amido, 4, pl. des Vosges, Paris (IVe). — *Amidal, Backerine, Génatropine, Génésérine, Genhyoscyamine, Génomorphine, Génosthéniques, Génoscopolamine, Génostrychnine, Glycobyl, Vitamyl irradié.*

Lab. H. Ammann, 3, impasse Adam, Boulogne-sur-Seine. — *Belhemine, Blocs Vécor, Ostéogène.*

Lab. des Ampho-vaccins (Ronchèse), 21, bd de Riquier, Nice et 62, r. Charlot, Paris. — *Ampho-pulvérisateur Ronchèse, Ampho-Quintivaccin, Ampho-tablettes, Ampho-vaccin anti-infectieux, Ampho-vaccin anti-staphylococcique, Ampho-vaccin antityphoïdique T. A. B., Ampho-vaccin intestinal, Ampho-vaccin pansement antipyogène, Ampho-vaccin pansement rhino-pharyngien, Ampho-vaccin pulmonaire, Ampho-vaccin urinaire, Pyo-amphogel.*

Lab. Ana, 18, av. Daumesnil, Paris. — *Euphoryl, Euphory infantile, Hirudinase, Salicylate, Sclérosérum, Solvant Spasmoryl.*

Lab. Androvar, 200, Grande-Rue, Maison-Alfort. — *Androvar, Erythéma.*

Lab. Angelini, 61, rue de Seine, Paris. — *Depuriode, Nutréol, Onction Angelini, Onguent Borgia, Onguent Prunol, Ovules Patrat, Pilules Fix, Polypeptine, Poudre Deol, Poudre Fiore, Sirop Alba, Sirop Patrat, Tonal, Varisclérine, Vin des Indes.*

Lab. de l'Angiolymphe, 4 *bis*, rue Hébert, Courbevoie. — *Angiolymphe, Argycuprol, Yprine.*

Lab. de l'Aniodol, 3-9 rue des Alouettes, Nanterre. — *Algatan, Aniodol.*

Lab. des Antigénines, 1, pl. Lucien-Herr, Paris. — *Antigénines, Biazan, Cresentyl.*

Lab. de l'Antigonol, 26, r. des Petits-Champs. — *Antigonol.*

Lab. de l'Antiphlogistine, 11, r. du Petit-Parc, St-Maur, (Seine). — *Antiphlogistine.*

Lab. des Antiseptiques chlorés, 42, rue Thiers, Le Havre. — *Clonazone, Hydroclonazone, Stéramine, Talcazone.*

Lab. de l'Aphosal, 48 *bis*, av. Mozart, Paris. — *Aphosal.*

Lab. de l'Appetyl, 37, av. de la République, Paris. — *Appétyl.*

Sté d'Applications pharmacodynamiques, 5, rue Claude-Decaen, Paris. — *Chlorophylle du Dr David, Dinitra, Erythra, Phylla, Rhocya.*

Lab. du Dr Ardely, 20, **rue Antoinette, Paris.** — *Philoderme Yldra.*

Sté générale d'Application thérapeutique « Théraplix », 98, rue de Sèvres, Paris (VIIe). — *Biiodure et Bromure Souffron, Catalgine, Carbone Théraplix, Crème de Nujol, Crescol, Efryl, Freinix, Féroxal, Grassyl, Hémolonine, Iodure Souffron, Ixium, Kéraffine, Mésothorium, Nitium, Nujol, Ostréine, Perofreinix, Pérosédol, Quinothorium, Réalphène, Sédol, Supponeryl, Supposédol, Vaccins Demonchy, Véronidia.*

Lab. de l'Argyrophédrine, 20, avenue J.-Jaurès, Asnières (Seine). — *Argyrophédrine, Parkibleu, Sédibaïne.*

Lab. de l'Armanite, 1 et 3, villa Saint-Mandé, Paris. — *Armanite.*

Lab. Armoril, 6 *bis*, rue Belloni, Paris. — *Anorexyl, Camformine, Soutensa.*

Lab. L. Arquevaux, Pharmacien, Chimiste-Expert des Tribunaux, pl. de la Bastille, Étampes (S.-et-O.). — *Elixir thiogaiacolé Arquevaux, Eupectoral, Glyclone phosphatée Charrière, Perrhinol, Sel hépatique U. N. Arquevaux.*

Lab. Arviset, 239, faub. Saint-Honoré, Paris. — *Urol.*

Lab. Aseptor, 21, rue Feydeau, Paris (IIe). — *Aseptorhine, Auriculine, Boréol, Glycalcion, Otalgol, Rhinaspir, Rosaseptor.*

Lab. P. Astier, 42, rue du Dr-Blanche, Paris. — *Arhéol, Colitique, Condurango granulé Astier, Glycophosphates granulés Astier, Kola Astier, Lyxanthine Astier, Néo-Riodine, Quinquina granulé Astier, Riodine, Stalysine.*

Lab. du Dr E. Aubert, 3, pl. Jussieu, Paris. — *Créacalcine, Créatine, Créatonine, Kola caféinée Aubert, Métacarbine, Métacitrine, Métaformine comprimé, Métaformine granulé, Néosalicylate, Néosplénine, Neutrobyl, Pancrébile, Parabenzyl, Tol'Hépatine.*

Lab. Aubriot, 56, boul. Ornano, Paris. — *Elixir Bravais, Granulé Bravais, Vin Bravais.*

Lab. Aubry, 62, rue Erlanger, Paris. — *Cellu-Son, Malarsan, Quinby.*

Lab. Marcel Audibert, Cinq-Cantons, Bayonne. — *Vermirène, Audibert.*

Lab. Audras, 112, r. de Gerland, Lyon. — *Bilentéric, Bronchopan, Entérisane, Epidermine, Eudigérase, Fluxhemo, Formojectine, Lysurol, Pansédine, Phosarrhène, Plethorine, Staphylocide Audras.*

Lab. Augier, 2, rue des Lombards, Paris. — *Affinex, Mensuosédyl, Noctisédyl.*

Lab. A. V. E., 56, rue Beaubourg, Paris. — *Gelchol, Gluchol, Idonil, Leptab, Polymétal, Sulsod, Vertox.*

Lab. Badel, 58-60, rue des Moulins, Valence (Drôme). — *Florosine, Goultes Bronchophiles André, Juglanrégine André, Kolasthène Badel, Mycidol Badel, Poudre laxative André, Soporine.*

Lab. G. Baetz, Chef-Boutonne (Seux-Sèvres). — *Pervosine.*

Lab. Bailly et Cie, 15, rue de Rome, Paris (VIIIe). — *Anaxeryl, Forxol, Glucolactol, Huilaxine, Ménatol, Opobyl, Pastapalm, Phaguryl, Pulmosérum, Quergémol, Theinol, Urophile.*

Lab. du Dr Baissade, Saint-Loup, Marseille (B.-du-Rh.). — *Baume du Dr Baissade.*

Lab. Bardet, 76, rue de Sèvres, Paris (VIIe). — *Cachets Kapytan, Capsules Haarlem Bardet, Solution Quinquina Bardet, Taenifuge Bardet.*

Lab. Barthélemy, pl. Forbin, Aix (B.-du-Rhône). — *Anaural, Baume St-Roch, Biliboldo, Sirop Escolle, Sirop Pulmophile, Solvurène.*

Lab. Basuyaux, 94, r. Pasteur, Fontenay-sous-Bois (Seine). — *Billabstine, Fokienyl, Labylax, Panlabyl, Touranol, Touranyl.*

Lab. Baude, St-Aubert (Nord). — *Anthraseptol, Syphonéol.*

Lab. P. Baude, 72, r. St-Dominique, Paris. — *Nestosyl (Pommade, Solution huile, Suppositoires, Ovules), Sérocarbone.*

Lab. B. C. L., 29, fg de Bourgogne, Orléans. — *Alsodine, Gastrépaline, Naza capsules, Micloseptol, Totaltonic.*

Lab. B. E. A., 18, faub. des Ancêtres, Belfort. — *Alibourine, Curoxyure.*

Lab. Beaufour, 18, pl. Dogueraux, Dreux (E.-et-L.). — *Romarène.*

Lab. Beaugourdon, 43, av. Kléber, Paris. — *Crème Lygie, Fluosalyl Beaugourdon, Pandermol (amp. et pommade), Pâte Magali, Sirop Magali.*

Lab. Beaulieu, 38, bd de Charonne, Paris. — *Ferandrine Vitalis, Fer-Ovarine Vitalis.*

Lab. Beauxis-Lagrave, 72, quai Jemmapes, Paris. — *Acatar, Bensamine, Calomel R. B. Lagrave, Cérébrinol A et B, Dragées Vityl, Infusion orientale RBL, Kamara C. 47, Myrcol, Néophos, Pipérazine RB Lagrave, Prostatols, Rubargyre, Sédaorline.*

Lab. Bebia, 5, av. E.-Boissier, Nantes (Loire-Inf.). — *Dracoline, Pommade Bebia, Rossoline Lefort.*

Lab. du Spécifique Bejean, 12, rue des Hospitalières-St-Gervais, Paris (IVe) et 30, r. des Francs-Bourgeois. — *Spécifique Bejean.*

Pharmacie Bellair. — 42, bd Pereire, Paris. — *Veinicura.*

L. Belières, 19, rue Drouot, Paris. — *Absuric, Antirrhoïde, Arachise, Biophène, Dépuratif Kromelinck, Désensibilysine, Eusomnine, Laurénol, Lubrokal, Opo-plasma, Orthogénol, Polycautère, Radio-Salil, Recresal, Sirop Gribell, Uromil, Vaccins Ivago de Goldenberg, Vitagar.*

MM. Benderitter et Cie, Vendôme (L.-et-C.). — *Cynhépatil, Gastrocaol, Neutralcaol, Sulfoléine, Trisodyl Rozet.*

Lab. du Dr Bengué, 16, rue Ballu, Paris. — *Baume Bengué, Dragées Bengué, Chloréthyle Bengué, Néseptol.*

Lab. Bensimon, 36, rue des Martyrs, Paris. — *Opodermyl.*

Lab. Béral, 194, r. de Rivoli, Paris. — *Adrénoïdes, Adréphédrine, Clearol, Ephédermine, Ephédraféine, Ephédrampoules, Ephédrine, Ephédrisol, Ephédroïdes, Ephédromel, Ephéiodine, Ephétropine, Grains d'Ephédrine, Mydriédrine, Nasophédrine, Navédrine, Rhinodrops, Somnicones, Spartophédrine.*

Lab. Berger, 14, rue des Pyramides, Paris. — *Alliocardia, Calciphose, Glutinettes d'Aspirine, Gynéose, Mariode, Ostéoglandulol, Valéronal.*

Lab. Bergevin, Châteaudun (E.-et-L.). — *Arrhénuclène.*

Lab. Bernard Garcin, St-Saturnin-les-Avignon, Vaucluse. — *Mucyllium.*

Lab. G. Bernhard, 11, rue Lafayette, Paris. — *Granulés des Vosges.*

Lab. G. Berthon, Dornes (Nièvre). — *Asthmo Actine Berthon.*

Lab. Beytout, 12, bd St-Martin, Paris. — *Aérophagyl, Carbonésie, Kaolinase Belladonée, Lactoma, Thiophyl, Tisane Cisbey, Véryl.*

La Bière des Nurses, 21, avenue du Petit-Chambord, Bourg-la-Reine. — *Bière des Nurses.*

Lab. de Biochimie médicale (Ch. Desgrez, D^r^ en pharmacie), 19-21, rue Van-Loo, Paris. — *Arsénos solvant, Ektophanol, Sulfarsénol.*

Lab. Biolabo, 9, bd Malesherbes, Paris. — *Demorphène, Euneryl.*

Lab. de Biologie médicale et de Dermothérapie, 8, avenue Walkanaer, Nice. — *Antipiol, Detensyl, Entérofagos, Rhino-Antipiol.*

Lab. Biologique de l'Ile de France, 19, av. d'Orléans, Paris (XIVe). — *Aloplastine, Iodocalcium, Neurocalcium.*

Lab. de la Biomarine, Dieppe (S.-Inf.). — *Arthritose, Ionyl, Marinol, Plasmarine.*

Lab. du Bionéol, 14, r. Périgueux, Angoulême. — *Bionéol, Vamétol.*

Lab. de la Biopausine, 32, rue de l'Ouest, Paris. — *Ergocoline, Leucolyse.*

La Biothérapie, 5, rue Paul-Barruel, Paris. — *Antivirus, Arapal, Bili-vaccins, Crysiodal, Sanogyl, Sanoram, Spirogyl.*

Lab. du Bismucarbone, 7, Petite Place, Douai. — *Bismucarbone.*

Lab. J. Blanchard, Pont-de-Vaux (Ain). — *Acéryl, Cachets du Dr March, Coltène, Nuclarrhol.*

Lab. Blanchot, 15, av. du Parc-Montsouris, Paris. — *Toniveinine, Solution Watelet.*

Lab. Bloch, Tomblaine près Nancy (M.-et-M.). — *Arrow-root, Blokao, Farines de régime, Farines de céréales, de légumes et de fruits, Rapidoats, Semoules et flocons de céréales, Tapiocas.*

Lab. Idon Bloch, Dr en pharmacie, 89, r. St-Georges, Nancy. — *Pancréatose Idon (poudre, cachets, granulé), Poudre Cosy.*

Lab. Blouin, 50, r. de Turenne, Paris. — *Adénoseptyl, Fluocholine, Okamine, Poudre Danica, Suryali.*

Lab. H. Boissel, 295 *bis*, rue de la Benauge, Bordeaux. — *Mygdal, Néoral, Paxanus, Potion Boissel.*

Lab. Boize et Alliot, 9, av. Jean-Jaurès, Lyon. — *Alzine, Atomine, Diurobromine, Diurocardine, Diurocystine, Logaphos.*

Lab. Bomel, Annonay (Ardèche). — *Ampoules V.-E. Doumer, Collutoire V.-E. Doumer, Pilules V.-E. Doumer, Pommade V.-E. Doumer.*

Lab. Bonetti, 60, rue E.-Dolet, Malakoff (Seine). — *Diadermine.*

Lab. Bordelais, 49, rue Maleret, Bordeaux. — *Cephœmeline, Chelicyne, Gelciver, Phosphosodine, Physioscyamine, Poudre Arria, Solacitrine, Sulcichlorine.*

Lab. Borne, 79, r. de Paris, St-Denis. — *Diocamphine, Dionine, Thiosédal.*

Lab. Bornet, 5, bd des Brotteaux, Lyon. — *Bismuth* B3.

Lab. Bottu, 115, r. N.-D.-des-Champs, Paris. — *Codoforme Bottu, Gaze néolée, Néalgyl Bottu, Néol, Néolides, Ovunéol Bottu.*

Lab. E.-Bouchara, 47, r. de Bretagne, Paris. — *Bélanésie, Bifolarsine, Biphédrine, Epanal, Ovarmone.*

Lab. Boudin, 9, av. Jean-Jaurès, Joinville-le-Pont. — *Révulsif Boudin.*

Lab. Bouillet, 48, bd des Batignolles, Paris. — *Bismuth Tulasne, Iode Tulasne.*

Lab. des Boules Quiès, 47, bd Victor, Paris. — *Boules Quiès.*

Lab. G. Boulet, 14, rue Eug.-Delacroix, Paris (XVIe). — *Crataegol, Dragées de Prasion, Stomacol.*

Lab. E. Boulle, 11, r. Georges, La Garenne-Colombes (Seine). — *Cataplasme du Dr Lelièvre, Géranine, Sérosine Boulle, Vermitox.*

Lab. Bourillot, 6, r. Berbisey, Dijon. — *Bourdainol (comprimés), Bronphélia, Bronchialis, Bronchophilos, Choleocytol, Dragées et Elixir aux Algues-Marines, Hétraménol, Jouvéïn B, Lacta, Morufine, Odochloraline, Polycalcose, Sirop Chevassus, Toxurol, Vermus (sirop).*

Lab. Bouteille, 23, rue des Moines, Paris. — *Cantéine, Disuryl, Neurobore, Pulmovaccin, Tubérol, Vaccinoaules.*

Lab. Boutroux, 7, av. Marceau, Paris. — *Fluvia, Microderme, Soya Soyolk, Streptoderme, Végélact.*

Lab. Boutroy, 8, rue de Passy, Paris. — *Eugastrol, Exonérol, Setirtem.*

Lab. Bouty, 3, rue de Dunkerque, Paris. — *Biliol, Gastrozymase, Globépal, Liqueur Bouty, Liquides organiques injectables, Métasérum, Métharfer, Méltharsol, Néphrine, Opostyl, Ovigénine, Produits Pennès, Sérosthényl, Sirop de Gaiarsol, Surrénaline, Thyroïdine, Triglandine, Triglandol.*

Lab. Bouvelot, 62, rue d'Antibes, Cannes. — *Acodros, Inhalol, Pilixyl, Térozone.*

Lab. Bouvot, Auvers-sur-Oise (S.-et-O.). — *Oérliode.*

Lab. Boyer, 12, r. Pavée, Paris. — *Phosbiose, Radiogastrol.*

Lab. Bracquemond et Cie, 105, rue de Normandie, Courbevoie. — *Morrhuétine Jungken, Morrhuétine Jungken Vitaminée, Sel d'Ewald.*

Lab. Ch. Brésil, 12, rue St-Gilles, Paris. — *Broncosol, Sanguil.*

Lab. J. Bressier, 102, rue Vincent, Marseille. — *Adrénargol. Gouttes Éryl, Lénadryl, Nasobore, Purargol, Résocaïne, Sulfoxyl, Urométhyl.*

Lab. Brichard et fils, 23, bd Raym.-Poincaré, Bar-le-Duc. — *Baby Bala, Forvital, Hémovéine, Isalaxine, Pastilles Bala, Pastilles Debar, Sirop Bala, Sirop Debar, Thyroguine, Vigostérol irradié.*

Lab. Pierre Brisson, 157, rue Championnet, Paris. — *Ampoules Egralène, Ampoules huile soufrée, Ampoules Sigmuth, Anytal Brisson, Cathiode Brisson, Denisia, Denisoline, Dithioléine Brisson, Doliseti, Entéricure Brisson, Jovine Brisson, Laccodermes Brisson, Lenicade Brisson, Licardet Brisson, Néo-séti, Procula Brisson, Savon Denisol Brisson, Vaposulphium, Vulcase Brisson, Vulcapil Brisson, Uriclarine Brisson, Septylase Brisson, Séti.*

Lab. du Bromo-Garnal, 13, rue Boinod, Paris. — *Bromo-Garnal, Hololax.*

Lab. Bruel, 36, r. de Paris, Colombes (Seine). — *Capsules Bruel, Benzo-iodhydrine.*

Lab. Bruneau et Cie, 17, rue de Berri, Paris. — *Brunyl, Cutiphile, Cutiplaste, Lobéline, Paraffinoléol, Paremanol, Senophile, Sérum de Jousset.*

Lab. A. Brunot, 16, rue de Boulainvilliers, Paris. — *Dialyl, Sel de Hunt.*

Lab. Brunschwik, 3 *bis*, rue Vallier, Levallois-Perret. — *Parvula, Tonique Rouveray.*

Lab. Buriat, 25, rue Copernic, Paris. — *Arséniode Buriat, Vériane.*

Etab. Byla, 26, avenue de l'Observatoire, Paris. — *Adrénaline Byla, Adrénopituine, Amino-sel, Amunine, Antélobine, Di-Iodotyrosine Byla, Di-bromotyrosine Byla, Energétènes Byla, Ergotinine Tanret, Galactogène Byla, Gélo-Pansements, Gélopeptone, Hémosérol, Héparmone, Hormoduodine, Hormoflavéine, Hormovarine, Insuline Byla, Irrastérine, Musculosine Byla, Neurotrophol, Paralactine, Paratyrone, Peptone Iodée Byla, Pelletiérine Tanret, Peptone Byla, Phylactone, Phytophosphine, Phytogénine, Pituilobine, Soleurone, Splénamine, Splénarmone, Splényl, Surrasthénine, Thyratoxine, Thyroxine Byla, Vagotonine, Vitadone, Vitamine C Byla, Vitamine E Byla, Vitaminol, Zomo-Musculosine Byla.*

Lab. du Bissyl, 117 *ter*, r. Ordener, Paris. — *Bissyl, Néocrinol.*

Lab. des Spécialités Cabasson, 183, rue de Rome, Marseille. — *Cyto-Sirop, Dynosthène, Granulé Cabasson, Pulmosepline.*

Lab. Caducia, 95, r. de Vaugirard, Paris (VIe). — *Phosphan Caducia.*

Lab. Caillaud, 37, rue de la Fédération, Paris. — *Aldine, Choléo Combretol, Cyanhermine, Dioradin, Hydralin, Mucosodine.*

Lab. Calmel-Domergue, 20 *bis*, rue Gravelotte, Toulouse. — *Arsétonyl, Biiodures Domergue, Dermobel, Ephédro-Rhinol, Eucalcine, Gonurol A. et B., Hexarubrine, Iodures Domergue, Pangynol, Pharyngaseptyl, Vaso-rhinol simple, Vaso-rhinol mentholé, Vaso-rhinol adrénaliné, Viscosodine.*

Lab. des Calmosuppos, La Mothe St-Héraye (Deux-Sèvres). — *Calmosuppos antithermiques, Calmosuppos sédatifs.*

Lab. Camuset, 18, rue Ernest-Rousselle, Paris. — *Hexotal, Pyrétane, Silicyl.*

Lab. du Canol, Maizet (Calvados). — *Canol.*

Lab. Cantin, Palaiseau (S.-et-O.). — *Comprimés Nican, Gouttes Nican, Somnothyril.*

M.-J. Capin, Pharmacien, Roquefort (Landes). — *Antiphi, Liberine.*

Lab. Carbou, 8, rue Jean-du-Bellay, Paris. — *Cholélyse.*

Lab. Caresmel, 2, quai Paul-Bert, Tours. — *Antonal, Lucodal.*

Lab. Carlier, à St-Florentin (Yonne). — *Colarsénol, Infangyl Carlier, Rectosote.*

Lab. de la Carnine Lefrancq, 32, av. de Metz, Romainville (Seine). — *Bov'Bilic, Bov'Cardiac, Bov'Hépatic, Bovstrol, Carnine Lefrancq, Extraits Lefrancq, Hépatocarnine Lefrancq.*

Prod. Biologiques Carrion, 54, r. du Fg-St-Honoré, Paris. — *Adrénaline, Antasthène, Cardio-Streptine, Coliflorine, Dyspeptine Hepp, Entérococcène, Eukinase, Evatmine, Gonagone, Hématoéthyroïdine, Hépaglycérol, Hépanème, Lactoprotéide, Lactosérum, Opothérapie Carrion, Ovules au Gonagone, Pancréatokinase, Per-Extraits, Phlébosine M. et F., Plasma de Quinton, Rétropituine, Solution du Dr Jacobson, Staphylagone, Utéro-Streptine, Vaccins Carrion.*

Lab. Carrion-Lagnel, 5, rue du Capitaine-Scott, Paris. — *Babeurres, Kéfirogène, Laits Carrion, Yohourthogène.*

Lab. Carron, 69, rue de St-Cloud, Clamart. — *Amiphène, Fosfoxyl, Fosyls.*

Lab. Carteret, 15, rue d'Argenteuil, Paris. — *Bactioxyne, Célémol, Chrysemine Carteret, Diurène, Euronal, Lusoforme, Sinahin.*

Lab. R. Cassedanne, Quétiéville, par Mézidon (Calvados). — *Dulcrem.*

Lab. du Castanol, 9, pl. Municipale, Tulle. — *Castanol, Dépuratif Sainta, Thionaphte.*

Lab. Castel, 1, pl. Bouquerie, Nîmes. — *Oxyfuge, Pavonol, Taenifuge, Vermifuge Castel, Zogol.*

Lab. Catillon, 3, bd St-Martin, Paris (IIIe). — *Glycérine Catillon, Iodo-thyroïdine Catillon, Peptone Catillon, Strophantine Catillon, Strophantus Catillon.*

Lab. du Dr R. Cavaillès, 29, r. Singer, Paris (XVIe). — *Coloplastre, Crème du Dr Rap, Crème de Quinine-Sapolan, Emplâtres Rogé-Cavaillès, Extrait du Dr Rap, Gaze Anadhère, Lait de Cèdre Sapolan, Lait de Sapolan, Lait de Soufre Sapolan, Poudre de Soufre Sapolan, Sapobarbe, Sapocade, Sapocrème, Sapolan, Sapopâte, Savon de Sapolan, Sulfostan, Tisane dépurative de Cavaillès.*

Lab. Central, 129, rue de Turenne, Paris (IIIe). — *Lactaris.*

Lab. Central de la Bastille, 3, bd Beaumarchais, Paris. — *Capsules Ricord, Cimalvol, Endolcalcine, Ferogyl, Inhalogène, Iodamol Michel, Iodo-Brou, Lactalevose, Mensalgine, Saturalgine, Sédasthmine.*

Lab. Central de Paris, 122, fg. St-Honoré, Paris. — *Oléthyle-Benzyle.*

Lab. R. Cerbelaud, 82, av. de Suffren, Paris. — *Métaux et Métalloïdes vivants.*

Lab. Cesbron, 63, rue de la Faisanderie, Paris. — *Gélor, Ioda.*

Lab. Yves Chabrol, 29, avenue d'Orléans, Paris. — *Gastrosthénol, Huilorhine.*

Lab. Chaix, 8-10, rue Alphonse-Bertillon, Paris (XVe). — *Colloïdogénine du Dr Bayle, Polyvaline du Dr Bayle, Splénique (extrait) du Dr Bayle.*

Lab. Chalas, 8, r. Victor-Noir, Neuilly-sur-Seine. — *Kolatinés.*

Lab. P. Chambon, 5, pl. Francheville, Périgueux (Dordogne). — *Antisciatique P. Chambon.*

Lab. Chanteaud, 3 et 5, rue Alex.-Dumas, St-Ouen (Seine). — *Granules Chanteaud, Kénapirine Chanteaud, Sedlitz Chanteaud, Sténol Chanteaud, Sulfhydral Chanteaud, Uréol Chanteaud.*

Lab. Chantereau (Prod. Innothéra), 26 *bis,* rue Dombasle, Paris. — *Mucinum, Sympathyl, Tot'Hamélis, Tot'Héma.*

Lab. M. Chapellier, Champagnac-le-Vieux (Haute-Loire). — *Curamida.*

Lab. Chapès, Chambois (Orne). — *Hélénine de Korab.*

Lab. Chapotot, 56, bd Ornano, Paris. — *Néo-laxatif Chapotot, Rhizotannin Chapotot.*

Lab. des Charbons Fraudin, 4, av. Desfeux, Boulogne-Billancourt (Seine). — *Benzoate de napthol Fraudin, Biscols, Carboïodures Fraudin, Charbon Fraudin naphtolé, Charbon Fraudin simple (granulés, comprimés, dragées), Laxol Fraudin.*

Sté des Mines de Charrier, Laprugne (Allier). — *Eau Minérale Charrier Bonne fontaine.*

Lab. Chartier, Saumur (M.-et-L.). — *La Myrtille H. Chartier, Le Raisin quotidien, Le Suc Normand.*

Lab. Chassaing Le Coq et Cie, 1, quai Aulagnier, Asnières (Seine). — *Dioséine Prunier, Néo-neurosine Prunier, Neurosine Prunier, Novacétine Prunier, Phosphatine Falières, Poudre laxative de Vichy, Vin de Chassaing.*

Lab. Pierre Château, 33, rue du Bois, Vincennes. — *Digéryl, Energétyl, Gélax, Inhalyl, Sinuzyl.*

Lab. Chatelut, 65, rue Louis-Blanc, Paris. — *Dragées Yse.*

Pharmacie Chaumel, 87, rue Lafayette, Paris. — *Isotonyl Bouret (poudre de Lausanne), Normatensol.*

Etabl. Alfred Chauvin, Aubenas (Ardèche). — *Acoégénol, Atropophédrine, Cachets Chauvin au Quinocitrate de Lithine composé, Collohirtol, Dépuratif Chauvin aux hyposulfites, Ergophédrine, Gouttes Chauvin à l'Audiscl-rocurine, Gouttes Chauvin à la Sclérocurine, Laborol, Lactoscoparine, Paralyl, Phocéol, Sirop Chauvin à l'Adréno-Ephédrine, Sirop de Sozopeptone Ephédriné, Tubes Blache, Tubes Chauvin.*

Lab. L. Chauvin, 3, r. de Vouillé, Paris (XVe). — *Asthmolène, Cachets Spévin, Sélor.*

Lab. Chavialle, 70, Grande-Rue, Sèvres. — *Fornose, Suppositoires Pyrax.*

Lab. Chenu, Montferrand (Puy-de-Dôme). — *Bromocodéine Chenu, Digestal.*

Lab. Chevillon, 99, rue de Paris, Massy (S.-et-O.). — *Biliogastrine, Moristand, Nucléigène, Paradolex, Paradoline.*

Lab. Chevretin-Lematte, 52, r. La Bruyère, Paris. — (Voir **Lab. Lematte et Boinot**).

Lab. Chiarini, Aix-en-Provence (B.-du-R.). — *Elixir vermifuge Chiarini, Taenifuge du Dr Jaquème.*

Lab. Chibret, 5, rue St-Hérem, Clermont-Ferrand. — *Collyres Chibret « Optima », Pommades ophtalmiques Chibret « Optima ».*

Lab. de « Chimie appliquée de Nanterre », 31, r. du Chemin-de-Fer, Nanterre. — *Néotrophène, Tricarbone Lefranc.*

Lab. de Chimio-Opothérapie, 22, rue de Turbigo, Paris. — *Balsofumine, Balsorhine, Balsorhinol, Nucléinovarine, Pepsobyl.*

Lab. de la Chloralgine, 3, cours Gambetta, Cavaillon. — *Chloralgine.*

Lab. Choay, 48, av. Théophile-Gautier, Paris. — *Opothérapie Choay : Extraits totaux, Extraits injectables, Folliculine Choay, Gélotanin Choay, Peptosthénine Choay, Post-Hypophyse Choay, Syncrines Choay.*

Lab. Christiaens, Dr René Marq, Sr (Lab. de la Pharmacie de la Place-Royale), 4, rue Colbert, Reims. — *Antialgos Christiaens, Benzophosphine Christiaens, Capsules Goubaux, Pilules anhépatiques Christiaens, Pilules prophylactiques Christiaens, Sédatine Christiaens.*

Lab. Churchill, 12, rue de Castiglione, Paris. — *Fosfomagnyl Churchill, Limol Churchill, Magol Churchill, Poliol Churchill.*

Lab. Ciba, 109-113, bd de la Part-Dieu, Lyon (Rhône). — *Agomensine, Androstine, Ascéine, Atoquinol, Cibalgine, Coagulène, Coramine, Dial, Didial, Digifoline, Elbon, Ferrophytine, Fortossan, Fortossan irradié, Hémypnal, Lipoïodine, Percaïnal, Percaïne, Péristaltine, Phytine, Quinino-phytine, Résyl, Salène-Salénal, Sanoquinol, Sistomensine, Vioforme.*

Lab. du Cimatryl, 4, pl. Royale, Nantes. — *Cimatryl, Héliatol (poudre et pommade).*

Etabl. C. I. P., 128, r. Vieille-du-Temple, Paris. — *Dialine.*

Lab. Claverie, 4, av. Brazza, Romainville. — *Grogantigrip Laborom, Stomobrol.*

Lab. Clin, 20, rue des Fossés-St-Jacques, Paris (V^e^). — *Adrénaline Clin, Arsaminol, Arsénobenzènes, Aséphéine, Cinnozyl, Electrargol, Electraurol, Electrocuprol, Electro Hg, Electromanganol, Electromartiol, Electropalladiol, Electro-platinol, Electro-Rhodiol, Electrosélénium, Elixir Deret, Enesol, Génisténal, Néo-Tréparsénan, Odarsol, Padéryl, Salicylate de soude Clin, Scorogènes, Sérums Clin, Sirop Buci, Sirop d'Aubergier, Sirop Rabutteau, Sirtal, Solurol, Sparto-Camphre, Spartoval, Vaccins Clin, Valimyl Clin, Vin Nourry.*

Lab. Cluzel, 60, cours Émile-Zola, Lyon. — *Gouttes Milko' Mictualine, Révulsif Milko, Tablettes Zéva, Tonique Zéva.*

Lab. de la Cobratoxine, 87, rue Denfert-Rochereau, Paris. — *Cobratoxine.*

Lab. des Prod. Cognet (Armingeat et Cie), 43, rue de Saintonge, Paris (IIIe). — *Agonol Cognet, Capsules Cognet, Dragées de fer Cognet, Dragées Dubourg, Hemoneurol Cognet, Nuclarène Cognet, Pastilles et Poudre Paterson, Tiodine Cognet, Thiosinamine Cognet.*

Lab. A. Coirier, 69, av. du Maine, Paris. — *Codérax, Marrucol.*

Lab. Colas, 133, r. Lecourbe, Paris. — *Apaisyl, Argy, Ascle' Baldisédan, Choléolax, Filhosa, Gaiacanthine, Gynoster' Lenilax, Marrusera, Nitracaïne, Rhinorcine, Septiflor' Spasmonal.*

Lab. du Colizyl, 15, r. de Chilly, Longjumeau (S.-et-O.). — *Colizyl.*

Sté des Prod. Collas et Boudault, 35, av. de Beauté, Le Parc St-Maur (Seine). — *Pyrélaine Collas.*

Lab. Colonial, 21, rue Mouton-Duvernet, Paris (XIVe). — *Mosti, Périol Soulié, Phosphonine Soulié, Tricophane.*

Lab. Columeau, 45, rue d'Aix, Marseille. — *Custodine, Poudre Cassarini, Tonapérine.*

Lab. Comte, 60-62, rue St-Guilhem, Montpellier. — *Marrubiase, Rythmosystol.*

Lab. Condou et Lefort, 61, av. Philippe-Auguste, Paris. — (Voir **Trouette-Perret**).

Lab. C. Cons, rue des Ecoles, Chambéry. — *Juglane.*

Lab. Coquelu, Digoin (S.-et-L.). — *Compressif Beslier, Coqluplaste, Thermoplaste, Tulle rose Beslier, Vésicatoire Rose Beslier.*

Lab. Corbière, 27, rue Desrenaudes, Paris. — *Alcalinose, Broncho-Vaclydun, Calcium Corbière, Cellargos, Coli-Vaclydun, Créagénol, Cytocholine, Cyto-manganol, Cytophédrine, Cyto-serum, Cyto-Strychnine, Dermaline, Entéro-Vaclydun, Fixococcine, Gono-Vaclydun, Gynéco-Vaclydun, Grippo-Vaclydun, Hémo-cyto-sérum, Iolase, Lacto magnésie Vita, Novarsénobenzol, Oléoformine, Oliolase, Ophtalmiso 8, Opolaxyl, Paludase, Pantavoine, Pyo-Vaclydun, Rhino-Vaclydun, Sérum anti-asthmatique de Heckel, Staphylo-Vaclydun, Strepto-Vaclydun, Suppositoires à l'arseno-benzol Corbière, Vaclyderm.*

Lab. Cornaud et Brossard, 1, rue des Cordouans, La Rochelle — *Névralgol Brossard.*

Lab. Cortial, 7, rue l'Armorique, Paris. — *Androcalcion, Cortiode, Gynocalcion, Iodaseptine, Lita, Septicémine, Vitamine D Cortial.*

Lab. Cospha, 76, rue des Jacobins, Amiens. — *Génaldyl, Isotonine, Prophylactyl, Viristhène.*

Lab. Couderc, 28, rue du Four, Paris. — *Pyrallium.*

Lab. Coudert, 116, av. Ledru-Rollin, Paris. — *Hémostatique Coudert.*

Lab. R. Coudert, 19, av. Payret-Dortail, Le Plessis Robinson (Seine). — *Hépartichaut.*

Lab. G. Coussinet, 20, rue des Martyrs, Paris. — *Bursol, Codocol, Opotanine, Sulfolax, Utersan, Vagosedyl.*

Lab. Couturieux, 18, av. Hoche, Paris. — *Anti-paludique Argolion, Aurion, Azufrol, Bismuthion, Bromiase, Collargol, Cuprion, Cytuline, Diurétique, Fébrifuge, Fer-ion, Glésol, Glycolactimase, Héracléine, Iodurase, Lactimase, Lantol, Levurine extractive, Levurine brute, Métaux colloïdaux, Œnase, Panglandine, Plurion, Polyformiate, Séléniol, Selvan, Spasma, Stanion, Sulfurion, Thyroïdine.*

Lab. de la Créoformine, 18, r. de Jouvence, Dijon. — *Créoformine.*

Lab. Creuzé, 74, rue de Lourmel, Paris. — *Antixénol, Cholégastrol, Crèmes-Vaccins, Eucratol, Laxafégine, Polyseptol, Rhino-Vaccins Creuzé, Sténophos, Strychnophyl, Vaccin M. A.*

Lab. Crinex-Uvé, 1, avenue du Dr Lannelongue, Paris. — *Crinex, Folliculine Crinex, Frenovex, Orex, Uvé, Uvestérol.*

Lab. Crosnier, 44, rue de Lagny, Montreuil (Seine). — *Biosodine, Morubiase, Neuroflorine, Sirop Minéral sulfureux Crosnier, Sufrolax Crosnier.*

Lab. Crouy, Vernon (Eure). — *Urophényl.*

Lab. du Dr Cuguillière, 19, r. des Chalets, Toulouse. — *Sérum végétal, Vin Pyrola.*

Lab. de la Curatine Brunet, 23, rue des Ecouffes, Paris. — *Curatine Brunet.*

Lab. de la Cynabiline, 38, quai des Minimes, Toulouse. — *Cynabiline.*

Lab. Daguin, 7-13, rue Bobillot, St-Maur (Seine). — *Choléolactol, Novo-Lactol, Pneumostyl, Purganol Daguin.*

Lab. Dalayeun, 15, rue de Paris, Sannois (S.-et-O.). — *Sulfan*

Lab. C. Dalin, 49, quai St-Vincent, Lyon. — *Cérébrosthénine, Glycocarpine, Kydalose.*

Lab. Dalin (R. Boitias et Cie), 1, r. de la Martinière, Lyon. — *Ampoules « Gay Lussac », Cyanhermyl, Thio-Terpine Dalin.*

Lab. Dalloz et Cie, 13, bd de la Chapelle, Paris. — *Antalgol. Glycérophosphate, Gosiérine, Hémoglobine, Tridigestine.*

Lab. Daney, 134, cours de Verdun, Bordeaux. — *Cryptosote Néda, Tonique Néda.*

Lab. Daniel Brunet, 62, bd Jean-Jaurès, Boulogne-s.-Seine, — *Biocrina, Cholergine, Coréine, Hépato-Byl, Neurène, Novo-Brol, Ostéo-Byl, Ostéo-hépatine, Ovobiol, Ovothyrol, Pulvita, Stal Kosal, Taenifuge Kirn, Tanno-Calcine.*

Lab. Danjou, 28, rue de l'Hôpital-Militaire, Lille (Nord). — *Anapeptone, Pepto-Magnésie Vassal, Peptone Vasal.*

Prod. Dannec'h (MM. Brun et Martineau), 64, rue des Tournelles, Paris. — *Cachets Phébor, Chloridia, Cigares Gicquel, Elixir du Dr Thermes, Laxia Dannec'h, Manganésia, Papier Gicquel, Tritonine.*

M. J. Dardelet, Bonnard (Yonne). Tél. 4. — *Babeurre Dardelet, Laits Dardelet.*

Etabl. Darrasse, 13, rue Pavée, Paris. — *Flétobiol, Pepto-fer du Dr Jaillet, Tamar Indien Crillon, Valérobromine Legrand.*

Lab. Darrasse, rue St-Maurice, Nanterre. — *Choléine Camus, Choléine lactique, Dragées Séranti, Eupnine Vernade, Lactobacilline, Magécarine.*

Lab. Daupez, 37, rue des Lois, Toulouse (Hte-Gar.). — *Baume Fuba, Gouttes Dépuratives Fuba, Gousell Pectiques du Dr Albert, Gynium, Myoden, Nasogyne, Panlaxyl, Santaline Daupez, Sirop Kérida, Sirop Pectiline.*

Lab. Dausse, 4, rue Aubriot, Paris. — *Ampoules Névrosthéniques, Camphodausse, Fondants de Soufre, Fondant Iodotanique, Gouttes Phosphosthéniques, Hémogénol Hespéridausse, Hormodausse, Intraits, Moréthyl, Paveron, Sédo-Hypotenseur Dausse, Sérodausse, Strictoforme, Tisane hépatique Dausse.*

Lab. David et Fils, 49, rue de Bitche, Courbevoie (Seine). — *Baume Sélénia, Quassio-Quina.*

Lab. du Dr Debat, 60, rue de Monceau, Paris. — *Androsthénol, Exentérol, Filtrat Inosepta, Hépacrine, Hépapeptine, Inogyl, Inolaxine, Inorénol, Inorhinyl, Inosepta, Inosepta ophtalmique, Inosphacelol, Inosplenol, Inotyol, Inoxemol, Inoxyl, Insevaccins, Ovules Inséva, Pancrinol, Pommade Inséva, Sédotyol, Siliplastine.*

Lab. des Produits Debreyne, Mortagne (Orne). — *Debreynol, Neurosol, Tisane Debreyne, Traitement Anti-Rhumatismal du Dr Debreyne, Vin Debreyne.*

Lab. Dechâtre, 20 *bis*, r. Sergent-Godefroy, Montreuil-sous-Bois. — *Boroseptine, Bronchoforme, Calco-Céril, Cérinil, Cériocalcine, Cériomine, Granulé Sabel, Hormotensyl, Inhaphone, Lécithocéril, Parvuline, Plasmastyl, Rhinostagone, Sédophoryl, Veinosalvine.*

Lab. du du Décholestrol, M. et P. Ledent, Pharmaciens, Montreuil-sur-Mer (P.-de-C.). — *Décholestrol.*

Lab. Déchosal, 39, rue de la Gare, Bondy. — *Aldor formogène, Méthinol, Néo-ricin, Opo-Vacuoline, Rhumatoïdine, Vacuoline.*

Lab. Deffarge, 366, avenue Thiers, Bordeaux. — *Hémostérine irradiée, Nucléocardyl, Panvita, Vitacrines.*

Lab. Defresne, 19, r. Jacob, Paris. — *Pancréastase Defresne.*

Lab. Deglaude, 15, bd Pasteur, Paris. — *Cardibaïne, Digibaïne, Ouabaïne, Théoxanthine, Spasmosédine.*

Lab. Dehaussy, 66, rue Nationale, Lille. — *Anti-asthmine, Biocalcium, Capsules et sirop Préga, Céréossine, Crédone, Crypthermol, Diastogène, Entérobyl, Formobenzyl, Hermarsinol, Hermomuthol, Koumyl, Leucosérum, Phytolax, Sédoneurol, Sinrénaline.*

Lab. Déjardin, 10, rue Parent-de-Rozan, Paris. — *Extrait de malt français Déjardin, Laxatone Déjardin, Levuro-Maltine Dejardin, Malt français Déjardin, Mycodermine Déjardin, Peptomaltone Déjardin.*

Lab. Delalande et Cie, 16, rue Henri-Regnault, Courbevoie. — *Baume Suelta, Ephédrocamphre, Esculéol, Neuroplasma Fort, Neuroplasma Massif, Neuroplasmine, Polyminéral, Sal-Sodyl, Sirop au Solucamphre, Solucamphre, Solucamphre Associations, Solucamphre sparléine, Sulfocadol.*

Lab. du Dr L. Delalbre, 2, r. Claude-Matrat, Issy-les-Moulineaux (Seine). — *Adipolysine, Dermo-rhinhistol, Grains Céphalgifuges, Humoro-Stabiline, Sthénoléine.*

Pharmacie Delaprée, Mortagne-sur-Sèvre (Vendée). — *Baumix, Liquidix.*

Lab. Delfour, Pouillon (Landes). — *Oléo-mel laxatif.*

Lab. Delimar, 120, Grande-Rue, Draveil (S.-et-O.). — *Jécobiase, Vivacure.*

Lab. du Delta, 84, rue Rochechouart, Paris. — *Arcica, Calmaby, Névrol Fréval, Onguent Fréval, Percalcine.*

Lab. Demasles, 5, pl. Miremont, Vienne (Isère). — *Atihal, Biogénol, Crinhémol, Hématogénine, Ménosédine, Myrtilline, Phospholéose, Sédospasmose.*

Lab. Demoulin, 27, rue Brezin, Paris (XIVe). — *Lenientol.*

Lab. F. Denard, 25 *bis*, quai de la Bibliothèque, Lyon. — *Bi-Carbine, Carnicalcine, Dépurhémo, Normaflux, Vigorstil.*

Lab. Denis, 20, rue du Laos, Paris. — *Glottyl, Rhino-Glottyl.*

Lab. Denisot, 19, rue de Fleurus, Paris (VIe). — *Carbolactyl simple, Carbolactyl bilié, Cervol, Hémosédine, Opophos.*

Lab. du Dr Densmore, 25, rue Dagorno, Paris. — *Bioplastine Serono, Esanofèle, Endo-Ovarina, Endoxidine, Foscal Serono, Sels de Montecatini, Néviacol 1SM, Paragangline Vassale, Viroglan et toutes préparations de l'Institut Sérothérapique de Milan (opothérapie et Vitamines Ferments, Métaux Colloïdaux, Peptopanaréasi, Antiluétiques).*

Lab. Deodax, R. Renaud, Anould (Vosges). — *Sinapol, Thermalgol.*

Lab. Depruneaux, 18, rue de Beaune, Paris. — *Antigel, Cyproveinol (Goulles-suppositoires), Diemenal, Dienol, Dragées Elkin, Granules Elkin, Hypophédrine, Soderséine.*

Lab. de la Dermofagine (L. Sagot), 15, pl. Godefroy-de-Bouillon, Boulogne-sur-Mer. — *Dermofagine, Dyspepsia, Dyuril, Holocalcine, Raiforyl.*

Lab. Deschiens, 9, rue Paul-Baudry, Paris. — *Hémoglobin Deschiens, Hépathémo, Holos.*

Lab. Descouraux et fils, 52, bd du Temple, Paris. — *Chloro-Magnésion, Dragées Lumeval, Ovules Vézès, Tensoryl, Tryclène.*

Lab. Detry, 2, rue de Compiègne, Paris. — *Diabetalim.*

Lab. Dexo, 7, rue de la République, Puteaux (Seine). — *Biovital, Bismokaol, Collunovar, Dexogyne, Dexoplasma, Laximanne, Thyméphédrine, Uroquinol.*

Lab. du Diasclérol, 26, r. de Norvins, Paris. — *Clangoryl, Diasclérol.*

Lab. de la Digastrine, 11, r. St-Agricol, Avignon. — *Digastrine.*

Lab. du Donagol, Péronne (Somme). — *Donagol, Donaline, Dontera.*

Lab. Dor (M. Dorantowicz, Pharmacien), 17 *bis*, av. Parmentier, Paris. — *Alcamfétol, Benzylocalcium.*

Lab. Dorantowicz, 17 *bis*, av. Parmentier, Paris. — *Chéloïdine, Curiode, Hormobiline, Mésoforme, Morrhualène Gauthier, Panfébrine, Stomophile.*

Lab. P. Dordin, Harnes (P.-de-C.). — *Algosédine, Cachets Aspéca, Cachets Urby, Kératoplastol, Rhinadrargol.*

Lab. de la Dosurine, 16, rue Charlemagne, Paris. — *Dosurine (Trousses).*

Lab. J. Doucet, Pharmacie, Rochefort-sur-Mer (Charente-Inférieure). — *Pommade du Foyer.*

Lab. Douetteau frères, 20, r. du Fg St-Honoré, Paris. — *Astasol, Ficabyl, Neurovarol, Organésium, Sédasix, Vacciphages.*

Lab. Dreyer-Dufer, Nogent-sur-Marne. — *Anurique Dupleix, Iodophosfer Dupleix.*

Lab. Drouet et Plet, 37, rue de Marly, Rueil-Malmaison (S.-et-O.). — *Anexol, Byliérine, C. 40, Elipol, Magnésie hydratée, Néo-physio, Oxyléine, Ozobiase, Ozobiase opothérapique, Phosoforme, Phospirine, Physiosthénine, Plombyt, Quinéase, Rosalyl, Salysérum.*

Sté Française du Dryco, 5, rue St-Roch, Paris. — *Dryco (lait sec). Vitagermine.*

Lab. du Dr Dubat, 80, fg St-Denis, Paris. — *Comprimés Rhinol, Ouate Rhinol, Pommade Rhinol, Sangule, Saturaline, Seccase, Théisine.*

Lab. Dubois, 16, bd Péreire, Paris. — *Cardialgine, Campho-Sparléine, Codarsyl, Collo-iode, Oléoiode, Iodotensyl, Uroquinase.*

Lab. Duc, 24, av. Mac-Mahon, Paris. — *Cèdrel Bel, Dragécalcion (dragées), Dragécalcion granulé.*

Lab. Ducatte, 31, rue des Francs-Bourgeois, Paris. — *Entéro-antigènes Danysz, Paratoxine, Sclérolysine.*

Lab. Ducloy et Cie, Arques (P.-de-C.). — *Pilules de Boldo-Biline Ducloy, Bradygastrine, Lactogelose, Lichénose, Sarcoglobine, Tachygastrine.*

Lab. Ducoq, Langeais (Indre-et-Loire). — *Iodo-Hamamelis Ducoq, Vulnérine.*

Lab. Dufayard, 12, rue des Saints-Pères, Paris. — *Theralys, Urosan.*

Lab. Henri Dufour, 40, rue des Carmes, Orléans (Loiret). — *Apsophol, Codéphryl, Dymozyl, Edistol.*

Lab. du Dr E. Duhourcau, 6, rue Louis-Blanc, La Garenne-Colombes. — *Dragées anticatarrhales du Dr Duhourcau, Gastricine du Dr E. Duhourcau, Tœnifuge français du Dr E. Duhourcau.*

Lab. Dulcis, Dr Ferry, place Clichy, Monte-carlo. — *Alcaloïdes seuls et combinés, Argolène, Cadmiol zinc, Cuprinol, Iodo-calcique, Iodo-Rubidium, Ichtyol zinc, Myosine forte et faible, Mydriasine, Novopline oxyde orangé de Hg, Ophtalmoforme. Tubes Dulcis.*

Lab. Dumesnil, 10, rue du Plâtre, Paris. — *Aseptampoules Dumesnil, Crémo-plastol Dumesnil, Dépuratif Dumesnil, Dermoplastol Dumesnil, Gélicrème Dumesnil, Girasiol Dumesnil, Huile au calomel Dumesnil, Mugrizol Dumesnil, Théobromose Dumesnil, Zéboplastol Dumesnil.*

Lab. Dumesny, 18, rue de Maubeuge, Paris. — *Cigarettes antiasthmatiques du Dr Clery, Poudres antiasthmatiques du Dr Clery. Pastils Meran.*

Lab. M.-L. Durand, 28, rue de Seine, Paris. — *Gravural.*

Etabl. du Dr Durand, 6, av. Foch, Gaillac (Tarn). — *Vin Lux Gaillac mousseux.*

Lab. Duret et Rémy, 15, rue des Champs, Asnières. — *Bis-Ka-Ma, Choléokinase, Comprimés d'Alibour, Hepatosodine, Nobial, Nyctal, Pelvisedol, Peptonal, Polypeptonal, Pyroclase, Quinobrome, Saturol, Seroquinol, Thaolaxine, Tussédyl, Zoocyline.*

Lab. E. Duriez, 20, pl. des Vosges, Paris. — *Chloral bromuré, Elixir Ducro, Quinoïdine.*

Lab. A. Duteil, 90, av. de St-Ouen, Paris. — *Elixir Hymel, Quinorhéine Duteil, Spasalgique Duteil, Suppositoire Hymel.*

Sté des Eaux minérales de Decize, 49, bd de Port-Royal, Paris. — (*Source*) *Saint-Aré.*

Etab. Echard-Gillier, 25, rue de Bordeaux, à l'Arbresle (Rhône). — *Onctua.*

Lab. Echeman, 26, rue des Moines, Paris (XVIIe). — *Camphocalyptol, Eupnol (pastilles et poudre), Eupnoléine (ampoules et solution), Eupnophédrol, Osmoléine, Pulvinasol, Stovoléine.*

Lab. Electro-Chimique de Nice, 16, rue de la Tour, Paris. — *Ampoules Térébenthine colloïdale Battistini, Ampoules Radiorésinol, Electro-Vigor, Glaucotitane, Glycérotérébenthine, Glycérorésinol, Oléotérébenthine, Ovules térébenthine colloïdale Battistini, Oxyradio nos I, II, III, Ozotérébenthinol, Radiorésinol, Salian (poudre), Sérotérébenthine, Térebentozone, Térébenthine colloïdale Battistini, Térélixir, Thermagne.*

Lab. de l'Elixir Dussaud, 52, rue de Rome, Marseille. — *Elixir Dussaud.*

Lab. de l'Elocine, 51, r. du Ranelagh, Paris. — *V. A. V.*

Lab. de l'Embryol, 32, rue Desrenaudes, Paris (XVIIe). — *Embryol.*

Lab. de l'Endopancrine, 48, r. de la Procession, Paris (XVe). — *Endopancrine, Endothymusine, Holosplénine, Holovarine, Insuline (voir Endopancrine), Insuline Phyloze (poudre et pommade), Permyase, Vitaglyc.*

Lab. de l'Entériode, 39, r. de Clichy, Paris (IXe). — *Entériode.*

Lab. de l'Enteroseptyl, 78, bd Beaumarchais, Paris. — *Enteroseptyl.*

Lab. Eon, 3, rue des Rouairies, Dinan (C.-du-N.). — *Derméon, Pommade et suppos. Eon, Psoréon, Pulmicure.*

Lab. Eparvier, 26, Gde-Rue St-Clair, Lyon. — *Boldoïne, Cascara, Ferroxyline.*

Lab. de l'Eranol, 45, rue de l'Echiquier, Paris. — *Eranol.*

Lab. de l'Ergépatine, Arnault, St-Just-en-Chaussée (Oise). — *Plasmocalcium.*

Lab. de l'Ergocoline, 32, rue de l'Ouest, Paris. — *Biopausine.*

Lab. Erla (M. Latour, ph^ien), Terrasson (Dordogne). — *Bruzarine, Neuralgic Caron.*

Lab. de l'Erythéma, 200, Gde-Rue, Maisons-Alfort (Seine). — *Androvar, Erythéma.*

Lab. Escoubet, 96, avenue de Clichy, Paris. — *Hépatocynol, Sédopathyl.*

Lab. Escouflaire, Baisieux (Nord). — *Cigarettes anti-asthmatiques Escouflaire n°s 1 et 2, Poudres anti-asthmatiques Escouflaire n°s 1 et 2.*

Etab. Estachy, 11, r. Malher, Paris. — *Buccospérine, Neurit, Rheumasan.*

Lab. Etiévant (M. Brun), Tassin, La Demi-Lune (Rhône). — *Hépaticol, Oléol (laxatif granulé), Olivéol, Vasocônes, Vasoconstrictine.*

Lab. général d'Etudes biologiques, 29, pl. Bossuet, **Dijon** (Côte-d'Or). — *Doloma, Œnophos, Proléodyne injectable, Protiodyne dragées.*

Lab. Evine, 15, bd des Batignolles, Paris (VIIIe). — *Ovules Evine, Poudre Evine, Poudre Pélevine, Thé Evine.*

Sté Française d'Extension bio-chimique, 2 *bis* rue du Chevalier-de-la-Barre, St-Quentin. — *Boromyl, Gabiol, Halocure, Stomoxygène.*

Lab. Fabiou, 132, av. Victor-Hugo, Paris. — *Anapyol, Elixir Rodi.*

Lab. Fabre, 33, rue de la Haie-Coq, Aubervilliers (Seine). — *Caséone Fabre, Ferments lactiques Fabre en cultures pures, Lacto-Coaguline Fabre.*

Lab. Fabre, 112, r. des Pyrénées, Paris. — *Lynévol, Uro-tisan.*

Lab. Fagard, 44, rue d'Aguesseau, Boulogne-sur-Seine. — *Antiasthme Bengalais, Bain Fagard (Sulfador), Capsules d'Euviscol, Cigarettes Schulzé, Elatine Bouin.*

Lab. Fagex, 13, rue Mélingue, Paris. — *Créositoires, Gencigel.*

Lab. Falvy, 40, r. des Accacias, Paris. — *Adrénaléine, Anxiol, Brosédyl, Chlorinol, Edricamphre, Epholéine, Gastropeptyl, Hemopectol, Rhinadrol, Trynol.*

Lab. P. Famel, 20-22, r. des Orteaux, Paris (XXe). — *Optraex, Sirop Famel.*

Brasserie Fanta, 77, route d'Orléans, Montrouge. — *Bière Fanta, Maltase Fanta, Malt Barley, Orge Maltée Fanta.*

Lab. de la Fantine Adoue, Pauillac-Médoc (Gironde). — *Fantine Adoue.*

Lab. des spécialités Farma, 1, av. Eugène-Thomas, Le Kremlin-Bicêtre. — *Gynosol, Phosiodine, Val'ovarine.*

Lab. Faure, 83, bd de la Vilette, Paris. — *Neuropol, Sels Intar.*

Lab. Faure et Dussuel, 15, av. de Marlioz, Aix-les-Bains. — *Elixir Bonjean, Euphorine du Dr Chaboud, Magnelax, Le Sinaplasme.*

Lab. Faure et Lagente, à Montargis (Loiret). — *Citrocholine, Kalmidor, Mictoseda.*

Lab. F. Faye, 5, rue Mézelle, Tarare (Rhône). — *Glycérolive, Tulle neutre AD-NO.*

Lab. Feignoux, 95, r. de Turenne, Paris (IIIe). — *Névoral Rafey, Ovarine Tisy.*

Lab. Félix, 36, r. Eug.-Carrière, Paris. — *Baumes du Dr Heder, Gouttes antiasthmatiques du Dr Hallay, Gouttes antirhumatismales du Dr Hallay, Vin Fédé.*

Lab. Ferrocq, St-Maur (Seine). — *Pulmogrog, Hémocalcine.*

Lab. G. Fermé, 22, rue de Turin, Paris. — *Mulhanol, Néolyse, Psothanol, Solulhanol, Staphylotanol, Triradol, Urolan, Viscosérum.*

Ferme de Lafaye, Marlhes (Loire). — *Babeurre Lafaye.*

Lab. du Dr Ferré, 6, rue Dombasles, Paris. — *Broncho Favrot, Cupressiode, Dismine Favrot, Hémoluol, Immunicorps, Pulsamone, Rhino-spécifique, Sirop Lamouroux, Tisane Fenlys, Tonique Favrot.*

Lab. du Dr Ferry, pl. Clichy, Monte-Carlo. — *Tubes Dulcis.*

Lab. E. Ferré, 19, rue Grégoire-de-Tours, Paris. — *Iodures L. Foucher, Litharsyne, Pâtes et Sirop Pectoral Edulcor, Poudre Rocher laxative, Sucre Edulcor, Tablettes Vych'Edulcor.*

Pharmacie du Dr Fialip, 23, av. de la Motte-Picquet, Paris. — *Oxy-injecteur du Dr Fialip.*

Lab. Fides (M. Vouzellaud), 14, r. de la Comète, Paris. — *Balsamorhinol.*

Lab. Fisch et Cie, 4, rue d'Illzach, Mulhouse (Haut-Rhin). — 104, fg Poissonnière, Paris. — *Bains carbogazeux Wolo, Bain Chrysocadique Fisch, Baumolacpinine, Cataplasmes de Fango-Fisch et Cie, Cellona, Chlormagnésium, Chymosine Fisch, Elasloplaste, Empyrol, Fango Fisch, Lacpinine, Optiplaste, Poudre Orl, Prévalidine, Recytèle, Révulsif Fisch (anc. Pracipha), Sulfocrème, Thiorubrol.*

Lab. Flahaut, 74, r. Monge, Paris. — *Acépiline, Anadéposine Laxoil, Sulfodermol, Terpine granulée Baron.*

Lab. Fleury, Arcachon (Gironde). — *Dionol, Eurinase, Paquets Alcal, Recal.*

Lab. de la Fluxine et des spécialités pharmaceutiques Jacquemaire (Bonthoux, Pharmacien), 42 *bis*, rue Pasteur, Villefranche (Rhône). — *Evonyl, Fluxine, Formule Jacquemaire n° 60, Phosphate Vital, Verrulyse.*

Lab. Paul Fontanier, Moulins-sur-Yèvre (Cher). — *Algbiogyl, Algitaxine, Algovitine, Carnéosine, Carnéose, Curalgine, Eliminol, Elixir Pax, Fénubléine, Fluidine, Gaduine algovitinée, Gastrosalvine, Germalyne, Iasthol, Manganeol, Peptovitine, Phytenergine, Pneumosalvine, Phosbiogyl, Phytalgine, Pulmoviline, Pulmose, Radiovitine, Salvémo, Sclérovitine, Somnoline, Stomasalvine, Surrexine, Thymoborine, Ultrahinol, Ultrasténil, Ultravitine, Vitaférine.*

Lab. du Forcival, 11 *ter*, av. de Ségur, Paris. — *Forcival.*

Lab. Fortin, 109, rue de Sèvres, Paris. — *Anticalcine, Hyol, Kolaine, Nervosédol, Opothérapie, Phleboveinol, Sphygmine, Thylargol.*

Lab. Fosset, 21, Grande-Rue, Montfermeil (S.-et-O.). — *Cytopulmase, Pectobiol, Pelvinal, Pelvi-Pyrine, Picrovules, Sympathoriane, Vagoriane, Viscodermine, Viscoveine.*

Lab. Fouard, 61, r. Gaston-Lauriau, Montreuil (Seine). — *Les granions de Fouard.*

Lab. H. Foucher, 77, bd de Grenelle, Paris. — *Coprase, Elixir de Larsa, Entérohépatine, Gastérinase, Muxyl, Neuricure, Ortho-Stomine, Proxovarine.*

Lab. Fouchère, Rive-de-Gier (Loire). — *Agobyl, Benzocarbine, Biodynol, Fluerase, Produits Maias.*

Lab. Foulon et Cie, 20, fg Poissonnière, Paris. — *Colhépathyl, Cusculine, Inshépatyl, Lutéovar, Valéramyl.*

Lab. Fournie, 3 pl. Miséricorde, Lyon. — *Quina Baron.*

Lab. A. Fournier et Cie, 147, bd du Montparnasse, Paris. — *Cérébrine Fournier.*

Lab. Fournier frères, 7, rue Biscornet, Paris. — *Bileyl, Biolactyl, Crino-Menstryl, Crino-Sthényl, Opothérapie Fournier, Ovaire Fournier, Physocrisine, Sanaféine, Splenocrisine, Vaccins, Vasolaxine.*

Lab. Fourton, Dr en Pharmacie, 38, rue du 11-Novembre, Clermont-Ferrand. — *Dyspné-Inhal.*

Lab. Fraisse Père et Fils, 8, rue Jasmin, Paris. — *Camphro-Salyl Fraisse, Fer intraveineux Fraisse, Gouttes hypotensives Fraisse, Iodo bismuthate de quinine Fraisse, Sérum Névrosthénique Fraisse, Sérum hypotensif Fraisse, Sol-Bi Fraisse.*

Lab. du Dr Fraysse, 21, r. de Neuilly, Nanterre. — *Angostyl, Arthridol du Dr Fraysse, Energinose du Dr Fraysse, Follilobine, Hypophydose du Dr Fraysse, Hypotensiode, Iodarsyle, Kaliosol, Neodermine, Opothérapie Associée du Dr Fraysse, Revitalose du Dr Fraysse, Séripol, Stomacurine.*

Lab. du Frénasma, 71, r. St-Blaise, Paris (XXe). — *Mimophédrine, Frénasma.*

Lab. Freyssinge, 6, rue Abel, Paris. — *Capsules Dartois, Céthocal, Chloramine, Nevrosthénine, Polyphorine Freyssinge, Quassine Frémint, Salicol Dusaule.*

Société des Fructines Vichy, 1 et 3, r. Lafloque, Vichy. — *Frugeolines-Vichy.*

Lab. du Fumar, M. Grellier, Pharmacien, Saint-Sever (Landes). — *Chlorasepthymol, Curospasm, Fumar du Dr Fournier.*

Lab. Fumouze et Cie, 78, faub. St-Denis, Paris. — *Baume Lartigol, Capsules Raquin, Globules Fumouze, Ovules Chaumel, Poudre Chaumel, Sirop Cassibor, Suppositoires Chaumel.*

Lab. Gaillard (L. E. V. A.), 26, r. Pétrelle, Paris (IXe). — *Lénifédrine, Léniforme.*

Lab. Gaizard, 94, rue Michelet, Alger. — *Asthma, Carboseptyl, Ixiode A et B, Opunsine, Panto-Kinon, Phloxiode, Solicide.*

Lab. Galbrun, 8-10, rue du Petit-Musc, Paris. — *Aristargol, Citronema, Iodalose Galbrun, Lucosalgue, Prosthénase Galbrun.*

Lab. du Dr Galimard, 145, rue Yves-Le-Coz, Versailles. — *Curogène, Mucobarytine, Mucobismuthine, Vitadiase.*

Lab. R. Gallier, 38, bd Montparnasse, Paris. — *Arhémapectine Gallier, Arkhébios, Basedowine, Kidoline.*

Etabl. Gallina, 4, rue Candolle, Paris. — *Huile Gallina, Iodontérol, Iodhéma.*

Lab. Gallo, 19, rue Victor-Hugo, Aurillac. — *Urocédrol.*

Lab. du Gambéol (J. Gautier), 42, r. Emile-Deschanel, Courbevoie. — *Balsaformine, Gambéol, Comprimés de Proto-Gambier, Ganderma, Salvatyl.*

Lab. Gamby-Wisse, pl. de l'Hôtel-de-Ville, Salon-de-Provence (B.-du-R.). — *Jouvamelys, Milkase, Sirop pectoral du Dr Pyot.*

Lab. Clément Gardiol, 6, rue Félix-Pyat, Marseille. — *Urosalyl.*

Lab. du Gastrhema, 71, r. St-Blaise, Paris (XXe). — *Frénasma, Gastrhema, Mimophédrine.*

Lab. du Gastrocarbone, Saint-Louis (B.-du-R.). — *Bisalicylate, Gastrocarbone, Manganoglobine.*

Lab. Gauchon, 201, rue du fg Saint-Denis, Paris. — *Solvosclérose.*

Lab. Gavin, Vimoutiers. — *Sirop Lecœur.*

Lab. Genevet, 29, rue des Marchands, Avignon. — *Kinechol.*

Lab. Génévrier, 45, rue du Marché, Neuilly-sur-Seine. — *Adolan, Alepsal, Bis-Hyd, Boues radioactives de Pistyan-les-Bains (Tchécoslovaquie), Neurinase, Tetramagnésium, Panstomase.*

Etabl. Géo Gignoux S. A., Usine et Bureaux à Savigny-sur-Orge (S.-et-O.). — *Géo Baryum.*

Lab. Gerda, 163, bd Croix-Rousse, Lyon (Rhône). — *Arvensyl, Calsédine, Gerdabyl, Nevristhone Daclin, Pulmolaxol, Sodolactine.*

Sté Ch. Gervais, 11, r. de Prony (XVIIe). — *Carnet de Santé Gallia, Galliasec, Lait Gallia.*

Lab. Gilbert, 6, rue Laos, Paris. — *Agaricine Clauss, Artérase, Bilolive, Clairmine, Forcéase, Nazinette, Pilules Clauss.*

Lab. A. Girard, 48, rue d'Alésia, Paris. — *Caséoline, Glycérophosphate de Chaux granulé Girard, Nucléofer Girard.*

Lab. Givaudan, 56, chem. de Combe-Blanche, Lyon. — *Glyphospher, Hipposarcine Roy, Huile de ricin Crolas, Salurol, Sel de fruit Crolas.*

Lab. du Glefina, Scott et fils, 348, rue Saint-Honoré, Paris.— *Glefina, Halibut, Lasat.*

Lab. des Gloxines, 6 *bis*, rue Campagne-Première, Paris. — *Gloxines.*

Lab. Glyco M, 1, avenue Lowendal, Paris (VIIe). — *Glyco M, Sélunic.*

Lab. Gmet, 27, rue du Faubourg-Montmartre, Paris. — *Boldo Gmet, Composé Gmet, Condurango Gmet, Crataegus Gmet, Diurétique Gmet, Dragées Gmet, Extrait Hamyd, Frêne Gmet, Fucus Gmet, Gmet, Gui Gmet, Hamamélis Gmet, Hydrastis Gmet, Jugland Gmet, Kola Gmet, Piscidia Gmet, Quinquina Gmet, Valériane Gmet, Viburnum Gmet, Sauge Gmet, Ulmaire Gmet.*

Lab. P. Godfrin, 5, av. Watteau, Nogent-sur-Marne. — *Limonade Godfrin.*

Lab. Jammes de Golbery, 17, rue de la Glacière, La Garenne-Colombes (Seine). — *Gossypiol Maurin, Hormocrinol F et M.*

Lab. du Gomenol, 48, rue des Petites-Ecuries, Paris. — *Gomenol, Gomenoléo et tous produits au Gomenol.*

Prod. Gonnon, 14, rue Victor-Hugo, Lyon. — *Antidiabétique Monavon, Cacodyle Gonnon, Créosote soluble Vacheron, Eupeptique Monavon, Iréninе Gonnon, Kola Monavon, Lecithine Vacheron, Polybromure Gonnon, Polyiodure Gonnon, Sirop de créosote Vacheron, Sirop de glycérophosphates Vacheron, Sirop de Lovel, Sirop Vacheron au gaïacol, Suppositoires Gonnon, Terpine Gonnon, Tonicardine Gonnon, Tonique Gonnon.*

Lab. Gouin, 20, r. des Ecoles, Paris. — *Avaniol, Cuprémone F, Cuprémone simple, Prométhine, Gouttes P. A. S.*

Etabl. Goy, 23, rue Beautreillis, Paris. — *Calcisan Cachets, Gouttes Magalo, Comprimés et Gouttes Notal, Elixir Goy, Fer Larcade, Globules et Granulé Chomel, Gouttes Vocis, Hémostatique Goy, Impaludol, Inhalation Goy, Inhalations Vocis, Juvantol, Misalgol, Narizol, Notaline, Oxycarbine, Panol, Pastilles M. B. C., Pâte Goyer, Pectoral Serla, Pimpinol, Primulyse, Reclusol, Saturateur Chomel, Sédalgol, Seneçol, Sirop Chalin, Sirop France, Thiocosyl, Urosidal, Verrumoa, Vin William.*

Lab. Gramage, 57, rue du Cherche-Midi, Paris. — *Alcadermine, Alcalovules, Crémolax, Fébrosérum Kylna.*

Lab. Grandval, Quirin succ., 12-14, r. Féry, Reims (Marne). — *Eugynol Grandval, Hamamelis Grandval, Œnoquinol Grandval, Potion Grandval, Quinquina Grandval, Kina coca kola Grandval, Quinarsol antianémique Grandval, Quinarsol fébrifuge Grandval, Sirop Larphand.*

Lab. Cie R. de Grauwe, 19, r. du Bailli, La Plaine St-Denis. — *Elixir Duchamp, Fer Bravais.*

Lab. Grémy, 14, rue de Clichy, Paris. — *Diasténine, Epidosine Grémy, Eutensyl Grémy, Follestrine Grémy, Immuniderm Grémy, Immuniperos Grémy, Immuniphages Grémy, Immunizols Grémy, Micranyl Grémy Ocreine Grémy, Thyrénine Grémy, Thyrocréine Grémy.*

Lab. Grias, 47, rue Féray, Corbeil (S.-et-O.). — *Verticurine.*

Lab. Grignon, 2, rue Duphot, Paris. — *Eniode Lefebvre, Valérianate Grignon, Pâte de Terpine Guédet.*

Lab. Grorichard, 12, pl. de la Révolution, Besançon. — *Comitiol, Magnésium Grorichard, Métrostyptal Grorichard.*

Lab. Gros, 13, pl. Delille, Clermont-Ferrand. — *Capsellase. Diurocalcine Gros, Diurocalcine iodurée, Hergénol Sanomint, Sédotonine, Spasmonal.*

Lab. Grysa, 7, r. St-André, Le Mans (Sarthe). — *Cinéyl, Cuprobalt, Sylcase.*

Lab. André Guerbet et Cie, 22, rue du Landy, St-Ouen (Seine). — *Lipiodol Lafay, Lipiodol « F », Ténebryl.*

Lab. Guéret, rue des Cordeliers, Meung-sur-Loire (Loiret). — *Anoxyne, Comprimés Kléos, Pommade Kléos.*

Lab. P. Guérin, 58, rue Basse, Meulan (S.-et-O.). — *Ferrocalcine, Vascurol.*

Lab. F. Guilbert, place d'Armes, Hesdin (P.-de-C.). — *Hypotenseur Vale.*

Lab. André Guillaumin, 13, rue du Cherche-Midi, Paris. — *Acésine, Comprimés Guillaumin, Cyanargyre, Novargyre, Théosalvose, Vanadarsine.*

Lab. Guillaumin et Gérard, 12, rue Charles-V, Paris. — *Elixir eupeptique Tisy, Prodynase, Quinolane Valguy, Vin de Baudon antiminio-phosphaté, Vitène.*

Lab. de la Guimelinde, Ancenis (L.-Inf.). — *Guimelinde.*

Lab. Halleana, G. Vienne, Pharmacien, 102, avenue Michelet Saint-Ouen (Seine). — *Maigrylline, Polyna.*

Lab. Paul Hardy, 42, bd St-Marcel, Paris. — *Bil-flux, Cèdre bleu, Collyre de l'Hôtel Dieu, Dipentyl, Florisédyl (et Polypnal), Cachets Gastruth, Jecofluyl, Magnésium Hardy, Neutracid, Oliricyl Hardy, Pancarbo, Polypnal, Pulmonaire Bourgogne et Borsalyl, Solution Tisch.*

Lab. Hautdidier, 37, rue Galilée, Paris. — *Benzylol, Dentoxyl, Gastérol, Hématogénol, Iénol, Inhalex, Iodométine, Magnésol, Orthobiline, Sirop Dubreuil, Triferyl, Uvéphorine.*

Lab. Henry, 39, r. de Sclessin, Liége (Belgique). — *Arseno fer Henry, Bromovaleron Henry, Bronchital Henry, Cascara Henry, Chloro-magnésium Henry, Digestif Henry, Disménine Henry, Fer Henry, Kino pancréatine Henry, Laxolys Henry, Lithine Henry, Iodothéine Henry, Méthyplarsine Henry, Nucleantol Gabriel, Papaïne Henry, Pebromon Henry, Peptonate d'étain Henry, Pepiodon Henry, Salicaire Henry, Sirop bromoformique Henry, Sirop d'hémoglobine, Sirop de kola composé Henry, Solution salicylate Henry, Stanno bardane Henry, Stannolip Henry.*

Lab. Hépatic Efa, rue du Château, Carentan (Manche). — *Byl Efa, Hépatic Efa.*

Lab. de l'Hépatomagnésion, 57, rue Pierre-Corneille, Lyon. — *Carborexyl, Hépatomagnésion.*

Prod. Heudebert, 85, rue St-Germain, Nanterre. — *Farine de Malt, Feculyse, Nergine, Pain essentiel, Pains spéciaux, Radiopaque.*

Lab. Hinglais, Epernay (Marne). — *Capsules Kuchner, Chenantol.*

Prod. Hinglais, 30, rue Mirosmesnil, Paris. — *Follicormone buccale Hinglais.*

Lab. Hocquette, 191, rue du Faubourg-St-Antoine, Paris. — *Acobella, Fenucalcium, Marimine, Sérobiol, Sérum neuropsychique, Splenomanganol, Valédyl.*

Lab. F. Hoffmann, La Roche et Cie, 10, rue Crillon, Paris. — *Adoverne, Allonal, Ampoules de Pantopon, Ampoules de Digalène, Ampoules de Spasmalgine, Arsylène, Cachets Roche de thiocol, Choline, Comprimés Roche de thiocol, Digalène, Diiodotyrosine Roche, Hémostra, Iloglandol, Iodostarine, Imido, Isacène, Laristine, Larocaïne, Larosan, Laroscorbine, Œstrobrol, Ovules Roche, Pantopon, Prostigmine, Saridon, Sécacornine, Sédobrol, Sédormid, Sirop Roche, Soluprotine, Somnifène, Spasmalgine, Syntropan, Tampol, Théobryl, Thigénol, Thiocol, Thyroxine Roche, Tonique Roche.*

Lab. Hormos, 4, avenue Maurice-Berteaux, Poissy (S.-et-O.). — *Amphormone, Anxyl, Cryptol, Granulé Hormos, Mucobyl, Tuxyl.*

Lab. Houdé, 9, rue Dieu, Paris. — *Aloïne Houdé, Boldine Houdé, Ephédrine Houdé, Hydrastine Houdé, Hyoscyamine Houdé, Quassine Houdé, Spartéine Houdé, Granules Houdé.*

Lab. J. Huerre et Cie, 9, rue de la Gare, Levallois. — *Albuplast, Aristoplast, Extensoplast, Furoplast, Lactophorine, Manganifer.*

Cie de l'Hydroxydase, 10, rue Blanche, Paris. — *Hydroxydase.*

Lab. d'Hygiène et Thérapeutique appliquées, 47, rue Boka, nowski, Asnières (Seine). — *Calcomagnésie, Dysthène-Félosine, Gynésodine, Héxafel, Myothermine, Nuciphos, Panlithyl, Phocitrol, Sthénoxal, Stopral.*

Lab. Hypnos, Chabeuil (Drôme). — *Gobillettes Hypnos.*

Lab. Immunos, 8, av. des Sources, Nice (A.-M.). — *Cinol, Digicardine, Ferments immuno lactiques, Immuno-vaccin antirhumatismal, Immuno-vaccin bronchopulmonaire, S. I. V. A., Immuni-vaccin antipyorrhéique.*

Lab. Inava, 14, rue de Normandie, Asnières (Seine). — *Gelées-Vaccins, Ovules-Vaccins, Pâte dentifrice Immunisante, Vaccin Buccal, Vaccins Injectables, A. B. D. G. M. P. R. U.*

Lab. Innerva, 23, rue de Douai, Lille. — *Servo-Freynil.*

Institut de Biologie appliquée (C. Cépède), 57-59-60, rue Mathurin-Régnier, Paris (15e). — *Panostyl, Vaccinothérapie atoxique Cépède, tous examens de laboratoire.*

Institut Jacquemin, Malzeville-Nancy. — *Ferment pur de raisin Jacquemin.*

Institut Pasteur, 22, rue Dutot, Paris. — *Serums, Vaccins.*

Lab. de l'Iodarsenic Guiraud, 10, imp. Milord, Paris. — *Citralin, Iodarsenic aux gouttes païdophiles du Dr Guiraud.*

Lab. Iscovesco, 107, rue des Dames, Paris. — *Adrénol total, Adrénol Cortex, Afatyl, Androcrinol Iscovesco, Andropolycrinol, Cardiocrinol, Cérébrocrinol, Gynocrinol, Gyno-Gouttes, Gynohyphophysol, Gynolutéol, Gynopolycrinol, Hépatocrinol, Hypophysol, Mammol, Néphrocrinol, Opopédol, Opothérapie Iscovesco, Ovaire Iscovesco, Splenocrinol, Thyrol A., Yo-Androl, Yo-Gynine.*

Lab. Ivago, 17, r. de Provence, Paris. — *Vaccins intradermiques, Vaccins Ivago, Gelées vaccins Ivago.*

Etabl. Jacquemaire, Villefranche (Rhône). — *Blécao, Blédine.*

Lab. Jammes, 86, rue Michel-Ange, Paris. — *Boldocrinol, Cacodyline Jammes, Iodinjectol Jammes, Néophage.*

Lab. Jauffret, 4, pl. du Val, Vanves. — *Néobiol.*

Lab. du Jécol, 3, rue Watteau, Courbevoie. — *Allophaquina, Jécol, Sirop Géraudel.*

Lab. Jicem, 304, rue Saint-Jacques, Paris. — *Citropaïne, Iodarsine, Jicémine.*

Lab. Jolly, 1, rue Christine, Paris. — *Spasmine Jolly, Terpoxyl, Terpoxyl (Ovules).*

Lab. du Dr Jouve, 29, rue Vercingétorix, Paris (XIVe). — *Ovules Sédo-Hémostatiques du Dr Jouve.*

Lab. Juin, 10, Impasse Milord, Paris. — *Phosphopinal Juin, Pulmodion, Pulvéol.*

Lab. Julien, 105, rue de Rennes, Paris (VIe). — *Benzoflorine, Corylase, Elgine Julien, Manganophosphal Julien, Pandrénaline Julien.*

Lab. du Juranol, 32, rue Guyot, Paris. — *Juranol.*

Lab. du Kalmobrol, 3, r. Royet, Lyon-Caluire. — *Bismusodine, Kalmobrol.*

Lab. du Kaobrol, 54, r. de Paris, Charenton. — *Bigynol, Colisel, Cytopan, Dosotol, Kaobrol, Opobrol.*

Lab. de la Kaviase, 76, av. d'Italie, Paris (XIIIe). — *Kaviase.*

Lab. L. Kerfyser, 4, rue Alexandre-III, Dunkerque (Nord). — *Benzoquinol, Dermaline Demeulenaere, Globabyl, Hémorroïdine (Pommade, Gouttes, Suppositoires), Sirop Kopé.*

Lab. Kervan, 6, bd Arago, Paris (XIIIe). — *Zymogastrine Kervan.*

Lab. du Képhédryl, 1, rue Auber, Paris. — *Képhédryl.*

Lab. Kraus, 37, rue Godot-de-Mauroy, Paris. — *Anticonvulsif Kraus, Citrol, Franco-plaste, Francoplaste élastique, Ombiplaste, Posoplaste-Protège-vaccin Kraus, Solargol, Traumatol, Traumatoplaste.*

Lab. Krieger, 121, av. de St-Ouen, Paris. — *Antipur, Artérioveinine, Butyral, Eczémacure, Gélocalcine, Géraldine, Organocalcine, Scialicure.*

Etabl. Kuhlmann, 145, bd Haussmann, Paris. — *Binoxol, Chloralosane, Dithioral, Sunalcol, Sunoxol.*

Lab. d'Applications Biologiques (Labiola), 23, r. de Douai, Lille (Nord). — *Doganol, Encytal Cordonnier, Gynoïds, Gynodine, Icoraze, Kaneuron, Koddyl, Sidéranyl, Stosédol, Viabylis.*

Laboradium, 33, rue St-Jacques, Paris. — *Aseptoradol, Balnéradol, Dermoradal.*

Lab. Lacombe et Cie, 42, r. du Mont-Cenis, Paris. — *Chlorumagène, Do-sa-no-sal, Fanerval, Surbical.*

Lab. Lacor, 81, rue de la Roquette, Paris. — *Rangol.*

Lab. Lacroix, 37, rue Pajol, Paris. — *Arsi-Quinoforme, Camphostyl simple, spartéiné et strychniné, Luerol, Neurotrope, Pilules Héléniennes Naud, Quinoforme, Santal salolé, Vanucléol.*

Lab. de la Lactothérapie, 95, rue de Vaugirard, Paris (VIe). — — *Clinax, Drainachol, Inacrine.*

Lab. Lafarge, 6, bd Arago, Paris. — *Neuréol, Sulfobyl.*

Lab. Laffort, Joué-les-Tours (I.-et-L.). — *Captobyl, Evobiline Fluokol, Juniophos, Lacodia, Lysosclérol, Polysel, Septolan, Uvatonyl.*

Lab. Lafran, 8, rue de Prague, Paris. — *Aspirine Lafran, Charbenzo Lafran, Dicodéine Lafran, Glandimbine Lafran, Parégorique Lafran, Urotropine Lafran.*

Lait (Cie générale du), Rumilly (Hte-Savoie). — *Lait Mont-Blanc concentré sucré et non sucré, Lait Mont-Blanc naturel homogénéisé stérilisé, Farine Mont-Blanc, Tonimalt, Mont-Blanc.*

Lab. du Laitancyl (M. Panier), 69, r. Faidherbe, Malo-les-Bains. — *Laitancyl.*

Lait Guigoz, 19, r. J.-J. Rousseau, Paris. — *Babeurre Guigoz, Lait en poudre Guigoz, Lait Dextrosé-Malté Guigoz.*

Lab. Lagoutte, 85, cours Albert-Thomas, Lyon. — *Boldolactic, Dermodulcis, Eudermine, Ovules Intima, Phlébos, Sodogastrol, Suppoalgos.*

Lab. du Dr Lalaurie, Cuxac-d'Aude. — *Adolol, Analgol, Catemenyl, Cemag, Crémasepta, Elixir Gelm, Grains Gelm, Gunose, Pastilles Helge, Pilules Panma, Sirop Helge, Stenon du Dr Gelm, Udanka, Urogène.*

Lab. Laleuf, 51, rue Nicolo, Paris (XVIe). — *Adrépatine, Colloïdine, Créosal, Crinocardine, Folliovarine, Iodatoxine, Lobéliane, Pancrépatine, Paverinol, Polyferments, Sirop Dubois au créosal, Théocardine Laleuf, Théovérine Laleuf, Trinitrine caféinée Dubois, Trinitrine-Papavérine Laleuf, Urisal du Dr Daschamp, Urococcine.*

Lab. Lambert, 6, rue de Longchamp, Vichy. — *Epicral, Oxylysine, Triseptine.*

Lab. Lambert, pl. du Châtelet, Orléans. — *Comprimés Galac, Fenucine.*

Lab. Lambiotte frères, 20, rue Dumont-d'Urville, Paris. — *Arhine, Créosoforme, Galform, Perles Taphosote, Phosote, Thiosote, Urométine.*

Lab. Lancosme, 19, rue Alain-Chartier et 71, av. Victor-Emmanuel III, Paris. — *Acolitol, Algocratine, Anhémor, Argybil, Bain Carré, Bismhydral, Bismuth Desleaux, Carbonate de chaux Lancosme, Globules Laincar, Hémodrome, Inhalation Lancosme, Magnésie Storke, Spectrol.*

Lab. Landrin et Cie, 12, rue de la République, Puteaux. — *Cipromarol, Elixir de Virginie Nyrdahl.*

Lab. Lang et Cie, 7, rue Charlot, Paris (IIIe). — *Capsules Dieu, Digestif Capmartin, Hémoglobine Star, Oxydolysine, Poudre Cap, Savons Mollard, Salvanos, Sirop Jane et pâte Jane, Vermifuge des Moines, Yohimbine Gilbert.*

Lab. J. Laroze, 54, rue de Paris, Charenton (Seine). — *Bigynol, Colisel, Cytopan, Dosotol, Kaobrol, Opobrol.*

Lab. Laryngologique, 222, fg. St-Martin, Paris. — *Hydrorrhéol, Inhalation gargarisme Vocaldop, Vocaldop.*

Lab. F. Latour, 71, rue Douy-Delcupe, Montreuil (Seine). — *Parlax.*

Lab. du Dr Laurent-Gérard, 40, rue de Bellechasse, Paris. — *Evolaxine, Plexamine, Radiotétrane.*

Lab. Lauriat, av. Foch, La Garenne-Colombes (Seine). — *Anti-Asthénie Lauriat (Ex-Lauriatol), Bronchoseptol.*

Lab. Ch.-Lavergne, rue de Rome, Cannes (Alpes-Maritimes). — *Entaseptine, Holaseptine.*

Lab. Lavire, 46, r. de Rome, Marseille. — *Arsysérum, Aseptopoudre, Aseptovule, Fluoganèse, Puragar, Salychlore, Scatagar, Triurase.*

Lab. du Dr Lavoué, Rennes (I.-et-V.). — *Bestol, Ephydion, Felisedine, Gouttes, Elixir et Sirop I. A. M., Mangarsenic, Uro-Bestol.*

Lab. Lavril, Pacy-sur-Eure. — *Gyno-Lactosmose, Lactosérum Lavril, Lactosmose.*

Lab. Lebeault, Besins et Cie, 5, rue Bourg-l'Abbé, Paris. — *Citrolargol, Germose, Mycolysine, Staphylase du Dr Doyen, Veinosine, Vin de Bugeaud.*

Lab. Le Blond, 51, rue Gay-Lussac, Paris. — *Ortho-Gastrine, Orthophorine, Pyurol.*

Lab. Leboime, 3, r. Fernand-Widal, Paris. — *Calcozymase, Prezymase.*

Lab. Lebrun, 155, bd Magenta, Paris. — *Dragées toni-cardiaques, Eucalyptine, Pancalcion.*

Etabl. T. Leclerc, 10, rue Vignon, Paris. — *Bactériophage Leclerc, Cadior, Entérochir, Entéroxine Leclerc, Félicol, Magnétone, Sélamon, Sérum Normet, Solution Normet, Sclérolytique.*

Lab. Leconte, 7, r. des Petits-Carreaux, Paris. — *Bilaxyl, Choléfluine, Euglyma, Gouttes Leconte, Lactocalcine, Morsine, Panlysine.*

Lab. Lecoq et Ferrand, 14, rue A.-Briand, Levallois-Perret. — *Antipsorine, Curalues du Dr Lafay, Erythrolues du Dr Lafay, Gatran, Helminthyl, Lipaurol, Molène, Pentarsyl, Solmuth, Tréparsol.*

Lab. Lees, 127, bd St-Michel, Paris (Ve). — *Métritols, Suppogynals.*

Lab. Legendre et Cie, Houilles (S.-et-O.). — *Gasmar Legendre, Pâte Mireille, Sirop Mireille.*

Lab. Legoux frères, 6, rue Louis-Blanc, La Garenne-Colombes. — *Salvénase Legoux.*

Lab. Legrand, 11, pl. Louis-XII, Blois (L.-et-Ch.). — *Hépato-Manganol, Lactoseptyl.*

Lab. Leisyn, 1 *bis*, r. Molitor, Paris. — *Albuol Leisyn, Ampoules suractivantes Leisyn, Anéo Leisyn, Cerebroil Leisyn, Cicatrisant Leisyn, Colloil Leisyn, Comprimés vaginaux Leisyn, Cupranéo Leisyn, Morpheroïnn Leisyn, Névropatil Leisyn, Nitroyl Leisyn, Onction Leisyn, Oxyol Leisyn, Phymo-stéryl Leisyn, Pilules Noires Leisyn, Prostaphile Leisyn, Radio-Mordant Leisyn, Rythmos Leisyn, Séotral Leisyn, Surcaïne Leisyn, Vagisanyl Leisyn.*

Lab. Lejeune, 142, rue de Picpus, Paris. — *Baume Daynoc, Diachusine, Indhaméline simple, Indhaméline plurigl., Patholysine, Pommade Lenoir, Protensène, Vernis à la Diachusine.*

Lab. Lemasson, 25, av. du Président-Wilson, Montluçon. — *Gastrosel, Hépato-Vesiculite du Dr Phélyx.*

Lab. Lematte et Boinot, 52, rue La Bruyère, Paris. — *Acécolex, Acécoline, Acécoline-spartéine, Acécoline-camphre, Acécoline-yohimbine, Arsoplasmine, Biocalcose Chevretin, Calcional, Cholestériodine, Hémotonikéine, Hormocline, Hypotan, Hypotan Injectable, Jap, Lactozymase B, Lipocérébrine, Océanine, Séroferrine, Tonikéine.*

Lab. Léonardon, rue du Casino, Arcachon (Gironde). — *Hemofluidol, Quithéryl, Splenora.*

Lab. Le Perdriel, 11, rue Milton, Paris. — *Antipyrine effervescente Le Perdriel, Benzoate de lithine effervescent Le Perdriel, Biosine Le Perdriel, Bromhydrate de lithine effervescent Le Perdriel, Carbonate de lithine effervescent Le Perdriel, Citrate de lithine effervescent Le Perdriel, Coaltar Saponiné Le Beuf, Fucoglycine du Dr Gressy (sirop bromo-iodo-phosphoré végétal), Gly-*

cérophosphate de chaux effervescent Le Perdriel, Glycérophosphate de fer effervescent Le Perdriel, Glycérophosphate de lithine effervescent Le Perdriel, Glycérophosphate de soude effervescent Le Perdriel, Goudron Le Beuf (émulsion de goudron végétal), Salicylate de lithine effervescent Le Perdriel, Taffetas Marinier (à l'arnica, au baume du commandeur ou au collodion), Thapsia Le Perdriel-Reboulleau, Toile vésicante Le Perdriel, Tolu le Beuf.

Lab. du Dr Leprince, 62, rue de la Tour, Paris. — *Arsycodile, Cascarine Leprince, Eumicline, Ferrocodile et Ferricodile, Freinospasmyl, Guipsine, Néo arsycodile, Néo Rhomnol, Ophtalmine, Pilules du Dr Séjournet, Rhomnol.*

Lab. Lersam, 92, bd Murat, Paris (XVIe). — *Acridia, Amphotonyl, Arsécrinol, Ethyl Pneumine, Rhinacridyl.*

Lab. Lescene, 58, rue de Vouillé, Paris. — *Anaquintine Lescène, Balsamol, Choléo-Zymatine, Rhinaquintine, Viosten, Zymatine.*

Lab. G. Lesourd, 88, rue Duhesme, Paris (XVIIIe). — *Bolcitol, Foenugol, Lucinine Borelle, Péricols du Dr Legros, Sels-Mags, Splénocarbine.*

Lab. Lesure, 70, rue du Bac, Paris (VIIe). — *Arquéritol Lesure.*

Lab. du Dr Le Tanneur, 87, av. Borriglione, Nice. — *Tannurgyl, Néo-Tannurgyl, Minérolaxine.*

Lab. Lettry, 69, rue de Sèvres, Paris. — *Agoxyl, Gouttes de Séru, Hederyl, Pommade de Séru.*

Lab. Leurquin, 50-52, rue Pierre-Legrand, Lille. — *Bromocarbone, Gélak Kinégastrine, Pulmofluide, Sels Na 4.*

L. E. V. A., 26, rue Pétrelle, Paris. — *Lenifédrine, Leniforme.*

Lab. de la Levure Mycéta, 34, rue Vignon, Paris. — *Levure Fraîche Mycéta.*

Lab. Licardy, 38, bd Bourdon, Neuilly-sur-Seine. — *Fluobyl, Gélogastrine, Hémoductyl, Laxamalt, Sédosine, Stovédrine, Tonudol.*

Lab. des Lices, 38, rue des Lices, Angers. — *Anturic Labesse, Gadiodine, Hypotensol.*

Lab. des Lipides, 14, r. des Minimes, Paris. — *Dermosplénine, Liposplénine du Dr Groc.*

Lab. de la Liposeptine, 2, pl. des Vosges, Paris. — *Dépurogène, Diapirine, Fenugrène, Fucusol, Gastrobiase, Liposeptine, Marrubène, Pansolanée, Rhino-Liposeptène, Sonène.*

Lab. Lobica, 25, rue Jasmin, Paris. — *Azotyl, Béatol, Cardilone, Chlorobyl, Iodo-trypsine, Lactobyl, Lactochol, Nutréine, Pneumo-calcine, Sérénol, Taxol, Uralysol, Veinotrope.*

Lab. Lobry, 6, r. Parrot, Paris. — *Hemofer, Néphrylan, Urozéa.*

Lab. Emile Logeais, 24, rue de Silly, Boulogne-sur-Seine. — *Panxylon, Pommade Logeais (Rectaméline). Suppositoires Logeais, Veinhormones Logeais.*

Lab. Jacques Logeais, 71, av. de Clamart, Issy-les-Moulineaux. — *Boricine Meissonnier, Fluidostérol, Globules Secretan, Iodamélis, Naiodine.*

Lab. Marcel Logeais, 24, rue des Plantes et 1, r. Bénard, Paris. — *Analgésol, Choléopeptine.*

Lab. Longuet, 34, rue Sedaine, Paris. — *Arsi-Strychnal, Carbofixine, Cholépan, Citrosodine, Clisemine, Facmine Longuet, Fixine, Hamacitro, Levure de bière du Dr Debouzy, Narcyl, Ortho-Zomine, Pilules du Dr Debouzy, Quinuryl, Rénalgine, Rhinalginol, Strychnal, Urisanine, Zomine.*

Lab. Lormeau, 10, Square de Châtillon, Paris. — *Cépaïne, Glycarsol, Gouttes Valentin-Chaillot, Hépasel.*

Lab. Lorrain de Produits synthétiques purs, Etain (Meuse). — *Caparlem, Capsules Mirba, Collosoufre, Cryosan, Sérocalcine.*

Lab. J. Lorthioir, 22, rue Perceval, Paris. — *Biotrigon, Carbotrigon (synonyme Biotrigon hépatique).*

Lab. A. Louveau, 78, bd des Batignolles, Paris. — *Iodehameline Louveau, Suppositoires Almine Louveau, Urosodine Louveau.*

Lab. Lucinia, 154 *bis*, rue de Breteuil, Marseille. — *Formovaccins, Fusol, Gercévol, Nécessaire d'accouchement Lucinia, Galabactéine.*

Lab. Lumière (Prod. chimiques spéciaux « Brevets Lumière »), 45, rue Villon, Lyon. — *Allocaïne Lumière, Allochrysine Lumière, Antipaludique, Borosodine Lumière Cryogénine Lumière, Cryptargol Lumière, Emgé Lumière, Entalva Lumière, Enterovaccin Lumière, Gelée Lumière, Germosine Lumière, Hémoplase Lumière, Hermophényl Lumière, Iodure d'amidon Lumière, Néokola Lumière, Oléochrysine, Opozones Lumière, Persodine Lumière, Rhéantine Lumière, Tulle gras Lumière.*

Lab. Lutsia, 4, villa Ornano, Paris. — *Rhinogénol, Sédosol.*

Lab. Lyons, 30, r. Monge, Paris. — *Arthrilax, Neuseda, Somnitis, Tonax.*



Lab. Madyl, 14, rue de Miromesnil, Paris. — *Bromovose, Euphytose, Tapo.*

Lab. du Magsalyl, 10, rue J.-Hachette, Ivry-sur-Seine. — *Catalyl Mg, Magbromyl Mg, Magiodyl Mg, Magsalyl Mg.*

Lab. Mahieu, rue des Jardins, Lens (P.-de-C.). — *Rogerma.*

Lab. du Mainguy, M. Bassin, Bondy (Seine). — *Stupho, Véralgine.*

Lab. Malmanche, 101, av. Paul-Doumer, Rueil-Malmaison. — *Digestif Harvey, Rosalyl, Urobuccol, Valérinodor.*

Lab. du Malone (M. Vincent), Ancenis (Loire-Inf.). — *Goutles Malone, Spasmolone.*

Lab. Mannet, Loudun (Vienne). — *Dragées ferro-ergolées Mannet, Elixir ferro-ergolé Mannet, Elixir tribromuré Mannet au Salol, Elixir Mannet à l'iodure de potassium et au Salol, Elixir Mannet à l'iodure de sodium et au Salol.*

Lab. Marceau (Drs A. Grigaut et A. Boutroux, pharmaciens, chefs de Lab. à la Faculté de Médecine), 7 av. Marceau, Paris. — *Bismuth Grigaut, Triptyque Digestif : Carb-Carbagyre-Cholérène, Cholurgyle, Goutles Fluvia, Végélact.*

Lab. Marchand et Leroy (Et. Marrel Succrs), 74, rue des Jacobins, Amiens. — *Préventyl.*

Lab. Marin de Pontaillac, Royan (Charente-Inférieure). — *Algozone, Bain de Royan Varech, Cachets Castanet.*

Lab. Marinier, 23, rue Ballu, Paris. — *Bi-Citrol, Carbagol.*

Lab. Mariotte, 15, rue Pasteur, Bourg (Ain). — *Neutropeptine, Phytogénol Mariotte, Taxobyl.*

Lab. Martin, 24, rue de Charenton, Paris. — *Cytobiase.*

Lab. Martin, 4, rue Nationale, Cloyes (E.-et-L.). — *Olcan /ral.*

Lab. pharmaceutique Martin, Bordeaux-Cenon (Gironde). — *Dynasthénine, Hépastéryl.*

Lab. du Dr Martinet, 16, rue du Petit-Musc, Paris. — *Granoxyl, Gynarsol, Hémopausine, Hépadrainase, Hormovitol, Hygiodine, Lipolysine, Magnésovules, Néocollargol, Pangaduine.*

Lab. Martinie, 62, av. Philippe-Auguste, Paris. — *Phlebotonine, Tonicalcine, Uvargol.*

Lab. du Marubor, 1, rue d'Arras, Béthune. — *Marubor.*

Lab. R.-L. Mathivat, 66, rue de la Pompe, Paris (XVIe). — *Novatropine, Pantocamphre, Perparine, Surparine.*

Lab. Masson, 2, place de la Porte-des-Ternes, Paris (XVIIe). — *Continol.*

Lab. Mauchant, 22, bd Circulaire d'Epinay, Gennevilliers (Seine). — *Asthmapepton, Bircol Mauchant, Cassitol, Fluveinose Mauchant, Iodonucléol, Lipovita, Maltine Phenix, Minéraline du Dr C. Baud, Myodyne Mauchant, Phoscamine, Salubrine Phénix, Solvuric, Suc Durham, Tercolène, Trilactine.*

Lab. Mayaud, 6, *ter*, rue Voltaire, La Garenne-Colombes (Seine). — *Ulcérophile Nosan.*

Lab. Mayoly Spindler, 1, place Victor-Hugo, Paris. — *Baume Aroma, Borostyrol, Dicaliode, Euphon, Fluenzyl, Isoluol, Kalastyl, Perubore, Pipettes nasales M. S., Rhino-Borostyrol, Sanoformine, Stillargol, Valbrol.*

Lab. de Médecine Expérimentale, 1-3, rue Malherbe, Beauvais. — *Fludiose, Formocarbine, Opochol, Sodothiol.*

Lab. Mercier, Fécamp (S.-I.). — *Baume Iki, Pommade Aiphème.*

Lab. Mercier, 41, route de Turin, Nice. — *Iodorganine Mercier, Comprimés Mercier à l'Iodorganine.*

Lab. Merlet, 24, bd Jean-Jaurès, Boulogne-sur-Seine. — *Ephédrolénol, Ephédrohyptol, Stragol.*

Lab. J. Messis, 71, av. de la République, Champigny (Seine). — *Agozymase, Guérysipèle, Hémotrope (Gouttes), Santal Dolmay, Urosinol Damber, Vicéliase, Vigotonique.*

Lab. du Métacuprol, 5, rue François-Ponsard, Paris. — *Métacuprol.*

Lab. Métadier, Tours. — *Méta-titane, Méta-vaccin.*

Lab. Métère, 24, bd Jean-Jaurès, Boulogne (Seine). — *Bécalciol « Métère », Cuprosténol « Métère », Diathès « Métère », Huile camphrée Manganésiée « Métère », Solhermol « Métère ».*

Lab. de la Métricine, 23, Gde-Rue, Asnières (Seine). — *Métricine.*

Lab. Meunier, 11 bd. Davout, Auxerre. — *Anacidase.*

Lab. Meunier, r. du Commerce, Montmarault (Allier). — *Calmant Meunier, Kalmigraine, Tonuclyl.*

Lab. Mexyl, 6, rue des Dames. — *Mexalyl, Mexyl, Solarsyl, Trineuxyl, Wipla.*

Lab. du Dr Mialhe, 8, rue Favart, Paris. — *Adrénine, Aérocid, Anusol, Aquintol, Digi-Lanatine, Digimialbaïne, Digitaline, Elixir Mialhe, Lab-lacto-ferment, Mialbaïne, Ouabaïne-Mialhe, Salvacid*

Lab. Michelon, 20, bd Heurteloup, Tours. — *Aesculase, Sonagar, Sonamel.*

Lab. Michels, 4 *bis*, rue du Colonel-Moll, Paris (XVIIe). — *Chloro-calcion, Silisode.*

Lab. de Microbiologie, 23, rue du Caire, Paris. — *Anthraxone, Fornet, Blennosine Fornet, Grippol Fornet, Héparcyl, Insuline Fornet, Néosutine, Pommade Fornet, Tébéphagaine Fornet.*

Lab. de la Microlyse, 10, r. de Strasbourg, Paris. — *Microlyse.*

Lab. du Mictasol, 155, bd Magenta, Paris. — *Mictasol, Mictasovules.*

Lab. Midy, 67, av. de Wagram, Paris. — *Antidiabétique Midy, Antigastralgique, Antigrippine Midy, Bétulol Midy, Bi-iodure de mercure indolore Midy, Carbolin Midy, simple et composé, Cascara Midy, Cocaïne Midy, Colchi-Sal Midy, Panlacto Midy, Pipérazine Midy, Pommade Midy, Suppositoires Midy, Proveinase Midy.*

Lab. E. Millet, Rambouillet (S.-et-O.). — *Carbos, Comprimés et Suppositoires de Calemel, Comprimés de Carbonate de chaux, Formocarbos, Laxotéine, Mucicarbos, Mucilaxine, Mucilose, Rectaplasme.*

Lab. Millet et Guillaumin, 5, r. Ambroise-Thomas, Paris. — *Hormuclases du Dr Roussel, Kénol, Myovarsyl, Paxène, Sripsol, Uclarsyl, Vanadyl, Vanoxyle.*

Lab. Millot, 177, rue de Courcelles, Paris. — *Ampoules Dubé, Benzo-bismuth Millot, Comprimés néothorium Millot, Crayons néothorium Millot, Orargol : Gouttes Rhino et Ampoules, Ovules néothorium Millot, Pommade néothorium Millot, Sarcoptol, Soluté Gaube du Gers.*

Lab. Miluc (M. Ragoucy), 37, rue Raspail, Ivry-Paris. — *Allergantyl Miluc.*

Lab. Géo Miquel, 1, av. Lowendal, Paris. — *Glyco-M, Sanos, Selunic, Witch Hazel.*

Lab. Monal, 13, avenue de Ségur, Paris. — *Boléase, Forcival, Globules Romon, Iodolipine, Magnogène, Prostal, Santal Monal au bleu de méthylène, Sulfuryl Monal, Taburol Monal, Tensédine, Terkal Monal, Triniférine.*

Lab. Moncour, 49, av. Victor-Hugo, Boulogne-sur-Seine. — *Opothérapie Moncour (sphérulines et néo-sphérulines), Parathyrocalcine, Vitacalcine Moncour.*

Lab. Monin, 49, rue de Maubeuge, Paris. — *Crussol, Dépuratif Rob. Lechaux, Elixir Grez, Liqueur de l'Etoile antiasthmatique, Pilules anti-névralgiques du Dr Cronier, Poudre Blot laxative, Vagostabyl.*

Lab. Montagu, 49, bd de Port-Royal, Paris. — *Bronéine Montagu, Carbalcaloïdes, Carbatropine, Carbosanis, Dragées Hecquet, Génacide, Iodéine Montagu, Lac-Ser, Papier réactif du Génacide, Savons Mignon.*

Lab. P. Morand, 197, avenue de Versailles, Paris. — *Sinaseptic.*

Lab. Moreau, 13, rue des Nonnains-d'Hyères, Paris. — *Lanceryl, Plaganol.*

Lab. Morellet, Bagnoles-de-l'Orne (Orne). — *Bagnolax, Euchol, Solvazine, Sulfur.*

Lab. Moser et Cie, 8, chem. de Montbrillant, Lyon (Rhône). — *Maltea Moser cristallisée.*

Lab. Mothersill Remedy Company, 5, rue de Provence, Paris. — *Mothersill's Seasick Remedy.*

Lab. Moulin, 50, rue de la République, Puteaux (Seine). — *Aseptone, Bacilactine, Baume Dolora, Benzothymol, Purgemint granulé, Rhinodol, Sirop Diver au Gaïacol ou au Bromoforme, Uricine (cachets, solution).*

Lab. Mouneyrat, Dr Mouneyrat, Prof. Agrégé Faculté de Médecine, 12, rue du Chemin-Vert, Villeneuve-la-Garenne. — *Histogénol, Vioxyl, Hectine, Hectargyre, Kinectine, Arsénomyl, Olbia, Exobol.*

Lab. Mouré, 18, r. Favart, Paris. — *Elixir Morlas pour adultes, Crino-Sérum, Sirop Morlas, pour enfants et nourrissons.*

Lab. Mousnier-Delerme, 28, rue Velpeau-Antony (Seine). — *Dragées du Dr Gélineau, Sirop du Dr Gélineau.*

Lab. du Dr Moustier, Saint-Vallier (Drôme). — *Pilules du Dr Moustier.*

Lab. du Muxagol, 20, rue Daru, Montpellier (Hérault). — *Muxagol.*

Lab. du Myoral, 3, r. Saint-Roch, Paris. — *Calcium-Francalciom, Francalcium, Myoral.*

Lab. P. Nadaud, 31, bd de la Vilette, Paris (Xe). — *Sédoplexine, Toniflux, Ulcérine Berger.*

Lab. du Dr Narodetzki, 19, bd Bonne-Nouvelle, Paris. — *Elixir Spark, Griponal, Nazophyl Darva, Spyrolides.*

Lab. du Nasopon et du Paniode, 239, rue Paul-Bert, Lyon. — *Nasopon, Paniode.*

Lab. Nativelle, 27, rue de la Procession, Paris. — *Digitaline Nativelle, Natibaïne Nativelle, Natirose, Ouabaïne Arnaud, Quinicardine.*

Lab. Nau, 21, Grande-Rue, Argenteuil (S.-et-O.). — *Néochloral Nau.*

Lab. du Néocrinol, 117 *ter*, rue Ordener, Paris. — *Bissyl, Néocrinol.*

Néoplastex (Thuasne et Cie), 71, Fg St-Martin, Paris (X^e^). — *Bande Néoplastex.*

Lab. de la Néorexine, E. Chauvin, Pharmacien, place Pilorget, Saint-Symphorien (I.-et-L.). — *Néorexine.*

Lab. du Nésal, 26, rue Vauquelin, Paris. — *Atens, Nésal.*

Société Nestlé, 6, av. César-Caire, Paris. — *Babeurre en poudre, Eledon, Lait demi-gras en poudre Nestogène.*

Lab. du Neurotensyl, 72, bd Davout, Paris (XXe). — *Neurotensyl.*

Lab. H. Noé, 14, r. Thiers, St-Amand-les-Eaux (Nord). — *Carbophos, Citrophos, Chloropeptase.*

Lab. Noelline, Guigamp (C.-du-N.). — *Pommade Noelline, Poudre Noelline.*

Lab. H. Nogues, 7-7 *bis*, r. Galvani, Paris. — *Baume maternité, Capsules Noguès, Grains de Vals, Néoarsile, Poudre Satine, Sirop maternité, Sirop Noguès, Thébail.*

Lab. Nollet, 47, rue Nollet, Paris (XVIIe). — *Boroformyl, Hédusol, Pyrocurol, Végélax.*

Lab. du Normogastryl, 14, rue des Minimes, Paris. — *Pelviformine, Plasmosthène.*

Lab. Notre-Dame-des-Champs, 7, rue N.-D.-des-Champs, Paris. — *Argyrex.*

Lab. Novalis, Oullins (Rhône). — *Adrénargol, Gouttes Eryl, Lénadryl, Lugocalcion, Nasobore, Novolug, Purargol, Résocaïne, Sulfoxyl, Urométhyl, Valénal.*

Lab. Oberlin, 17, rue Cadet, Paris. — *Aliment Tinardon, Analgénine, Biodynamine, Capsules grises Cabanès. Ferropeptone Oberlin, Gastrocalcine, Gouttes Linober, Granulé Tinardon, Gynaicéol, Hamaméliode, Iode Oberlin, Juvéol, Lactosone, Panbromine, Pectine Oberlin, Potion Bonnet, Rob Cabanès, Rob Oberlin, Santal Oberlin, Santal Salolé Cabanès, Savon iodé Oberlin, Sirop Tinardon, Suppositoires Cabanès, Uraséol.*

O. C. P., 108, r. de Picpus, Paris. — *Lait de magnésie Phillips, Pâte dentifrice Phillips.*

Lab. Odilia, 42, rue du Mont-Cenis, Paris. — *Gynopausine, Inolène (simple, thymolé), ovules à l'Inolène, pommade à l'Inolène, poudre à l'Inolène, Nasolène, Sedofolline.*

Lab. Odinot, 21, r. Violet, Paris. — *Caicitine, Gastrosodine, Néo-calciline, Pluribiase, Sel digestif Bé Mé Cé.*

Lab. de l'Oliphédrol, 18, rue Daval, Paris (IIe). — *Oliphédrol Quintozone.*

Lab. J. Olive, 14, rue des Minimes, Paris. — *Trisalyl.*

Lab. des Prod. Ollivier, de Rochefort-sur-Mer, préparés par les Lab. Hardy, 42, bd St-Marcel, Paris (Ve). — *Cachets Céli, Cachets Syncal, Dragées Céli, Poudre Syncal, Spécifique Saint-Jean.*

Lab. Oliviéro, Boulogne-sur-Seine. — *Algostérine, Biocéane, Cytomagnésium, Hépatine Gad, Hétérolysine, Mégathion, Sérum de cheval Oliviéro.*

Lab. Ophidios, 3, rue Copreau, Paris (XVe). — *Ampoules antalgiques Ophidios.*

Lab. de l'Opocalcium (A. Ranson), 121, av. Gambetta, Paris. — *Anaclasine, Leucoseptyl, Opocalcium, Opoferrine vitaminée.*

Lab. moderne d'Opothérapie et Biologie médicale, 40, rue Claire-Paulhac, Toulouse. — *Glandocalcyl, Hépatozyl Caldo, Nucléophorène, Sclérosérol, Veinoposine.*

Lab. de l'Orcalcine, 2, place Meissonier, Lyon. — *Orcalcine.*

Lab. Orrillard, 245, rue de Vaugirard, Paris. — *Biarsol, Papaveryl, Paxol.*

Lab. de l'Ozol, 6, place des Ternes, Paris. — *Ozol, Ozolase.*

Lab. Ozothine, 23, r. Sébastien-Mercier, Paris (XVe). — *Ozothine.*

Lab. Pachaut, 130, bd Haussmann, Paris. — *Bromures Pachaut, Cachets Pachaut Alpha et Gamma, Eupaveryl Pachaut, Iodures Pachaut, Limonade hypotensive Pachaut, Lotion végétale Pachaut, Suppositoires Pachaut, Tartrate borico-potassique Pachaut, Tubes de Bromure Pachaut, Valériane liquide Pachaut.*

Lab. Palc (Carteret, Pharmacien), Messigny (Côte-d'Or). — *Produits Basma : Apiol, Boldo, Buchu-Basma, Buchu-Fer, Carnets de régime du Dr Corset de Vichy, Levure Vitae d'Irwing, Podoxyl, Produits Shamb, Titanoderme.*

Lab. Paméla, 85, rue de Turbigo, Paris. — *Blagny, Dragées Blagny, Gouttes Blagny.*

Société du Pampryl, 21, rue de Mâcon, Paris (XIIe). — *Jus de Raisin naturel, Pampryl.*

Lab. de la Pangermine, 10, pl. Thiers, Le Mans (Sarthe). — *Pangermine.*

Lab. Paret, 22, r. Guibal, Marseille. — *Azym, Cellules Paret, Fixase et Fixase irradiée.*

Lab. A. Paris, 4, rue de la Motte-Picquet, Paris. — *Hémophagosthyl, Lactolaxine, Oxydolhyrine, Oxydovarine, Phagosthyl, Phagosthyl Mangané.*

Lab. du Parolagar, 348, r. St-Honoré, Paris. — *Parolagar.*

Lab. des Prod. Paterson (G. et M. Armingeat), 43, rue de Saintonge, Paris. — *Poudre Paterson, Pastilles Paterson.*

Lab. de Pathologie générale, 5, r. François-Ponsard, Paris. — *Néopancarpine, Rhinofluine, Vaso-neurine.*

Lab. Pautauberge, 10, rue de Constantinople, Paris. — *Broncurol, Dragées Pautauberge, Gaiacol Pautauberge, Solution Pautauberge.*

Lab. Pellissier, 33, av. de Villiers, Paris. — *Hepagastrol, Héparfer, Opothérapies Pellissier, Oppositoires opothérapiques Pellissier, Silicate de soude Pellissier.*

Lab. de la Pelviformine, 14, rue des Minimes, Paris. — *Normogastryl.*

Lab. Pépin et Leboucq, 30, rue Armand-Sylvestre, Courbevoie, — *Bromogénol, Gaurol, Guethural, Iodogénol.*

Lab. Perichon, 11, r. Lepic, Paris. — *Avistyl, Collubleu, Thermocédone.*

Lab. H. Perignon, 6, rue de Paris, Joinville-le-Pont. — *Elixir Godfrin.*

Lab. des Peroxydes médicinaux, 12-18, r. Lamartine, Paris. — *Ektogan Bocquillon (Poudre, Pommade, Pâte, Méchettes, Gazes, Ovules, Ektoplaste), Hopogan Bocquillon (Cachets, Pilules glutinisées, Prise-Bébé), Hopoganase.*

Lab. du Perquinol, 22, Cité Trévise, Paris. — *Amybdine. Perquinol.*

Lab. Perrier, 17 *bis*, bd Rochechouart, Paris. — *Convalbaïne, Scillitrine, Théocalciode.*

Lab. Perrin, 24, route Nationale, Limay (S.-et-O.). — *Citrochol.*

Lab. Perrin et Bruno, 4, r. Désirée, Lyon. — *Asclérosol, Eudynol, Guitose, Hémo-antitoxine Sofos, Sulfarsiode, Virmonal.*

Lab. Perroud, 3, rue Sébastien-Gryphe, Lyon. — *Carbonate de bismuth, Tablettes Perroud.*

Lab. E. Petit, pl. de l'Eglise, Argenteuil (S.-et-O.). — *Hémagénine Giraud.*

Lab. de la Phagolysine, 14, rue Cantin, Courbevoie (Seine). — *Phagolysine.*

Pharmacie anglaise des Champs-Elysées, 62, av. des Champs-Elysées, Paris. — *Emerson's Bromo Seltzer, Isacollium, Maté Douglas.*

Pharmacie Biologique, G. Gombastel, F. Rischshoffer, Sr, 57, r. Mathurin-Régnier, Paris. — *Panostyl, Vaccinothérapie Atoxique.*

Pharmacie Centrale de Belgique, 12, rue du Téléphone, Bruxelles. — *Carbobel, Digistabiline, Hypersan, Iophénol, Névrosan, Scialine, Vitamorrhuine, Vitergomine.*

Pharmacie Centrale de France, 25, bd Beaumarchais, Paris. — *Adrénaline Invar, Caféine Invar, Crêpe Velpeau, Digitaline Invar, Pyroléol Edet, Théobromine Invar, Végéphos.*

Pharmacie moderne, rue Victor-Hugo, Mauléon-Soule (B.-P.). — *Baume Robernard.*

Lab. de Pharmacodynamie E. Poinsier, Méru (Oise). — *Nu-Phos, Sirop Rambaud.*

Lab. de Pharmacologie générale (Dr Ph. Chapelle), 8, rue Vivienne, Paris. — *Boldorhéine, Capsules d'apioline Chapoteaut, Capsules de boldo-glucine Chapoteaut, Capsules de Colchiflor, Capsules à l'éther valérianique de Vial, Capsules d'eucalyptéol Antoine, Capsules à l'huile de genévrier de Vial, Capsules et injection au Matico de Grimault, Capsules de lécithine Vial, Capsules de morrhuol Chapoteaut, Capsules de Morrhuol créosoté Chapoteaut, Capsules de Cardiosthénine, Cérévisine, Cigarettes indiennes de Grimault, Crystol, Cypridol, Delbiase, Delbosel, Elixir polybromuré de Baudry, Elixir digestif de pepsine de Grimault, Farine maltée Vial, Fer Girard, Fer Leras, Gélacalcase, Gélodelbiase, Glycogène, Guarana purifié de Grimault, Oxygénase, Pastilles Palangié, Phosphoglycérate de chaux Chapoteaut, Pnéoline, Poudre ferromanganique de Burin du Buisson, Quinine Pelletier, Rhinopharynxoil, Rhubarbe comprimée de Baudry, Santal Midy, Sirop du Dr Dusourd, Sirop d'hémoglobine de Grimault, Sirop d'hypophosph. de chaux de Grimault, Sirop Lagasse, Sirop phénique Vial, Sirop polyformiate du Dr Ph. Chapelle, Sirop de Raifort iodé de Grimault, Strontium Paraf Javal, Sulfodelbiase (cachets), Terpinets, Vin et poudre de Peptone de Chapoteaut, Vin et sirop de Dusart au lactophosphate de chaux, Vitamina.*

Lab. de Pharmacologie Médicale, 42, rue de l'Abbé-Groult, Paris. — *Angiocholine, Blimal, Briona, Brional, Crynol, Domnol, Dryam-Microlysat, Dryol (pastilles et sirop), Dynavone, Gyneoline, Hormaline, Lithane (pilules et capsules), Lyctine, Lyctogen, Myodone, Myrone, Myrtane, Mysonal, Phyteol, Ponine, Softol (ampoules et pilules).*

Lab. Philippe, 37, pl. Bellecour, Lyon. — *Orexyl.*

Lab. Philbert, 6, av. Mirabeau, Nice. — *Blüyl, Néovaryl.*

Lab. de la Phosphocalcase, Bourgoin (Isère). — *Phosphocalcase du Dr Ferrier.*

Lab. Phygiène, 7, rue Lucien-Jeannin, La Garenne (Seine). — *Coluval, Hormantoxone, Lansoyl (liquide et gelée), Pineoleum, Quinolax, Salsanos.*

Lab. de Physiologie du Puits-d'Angle, Le Chesnay (S.-et-O.). — *Dyspeptine Hepp.*

Lab. de Phytothérapie de Paris, 113, bd Voltaire, Paris. — *Amipyrine, Ballotyl, Mandragol, Polycine.*

Lab. Pialoux, 55, rue de Chabrol, Paris. — *Airoglyce, Cedrométhyle, Chlorurol, Dynamoférol, Iodoplume.*

Lab. Pichon, à Longueau (Somme). — *Purétyl.*

Maison du Dr Pillet, 5, av. Victoria, Paris. — *Anti-urique de Contrexéville, Beef Lavoix (ou Vin Lavoix), Hygiodine, Pastilles Brachal, Sodisalyne.*

Lab. du Dr Pinard, 90, **bd** St-Denis, Courbevoie. — *Phosphates du Dr Pinard, Calcigénol, Halocalcion.*

Lab. Plagnol, 18, r. du Maréchal-Foch, Versailles. — *Gaïacamphre, Van Sol (cachets).*

Lab. Planche, 1, bd de la Madeleine, Marseille. — *Térébhine.*

Lab. du Dr Plantier, Annonay (Ardèche). — *Hemopanbiline, Panbiline, Rectopanbiline.*

Lab. du Plasmocalcium, St-Just-en-Chaussée (Oise). — *Ergépatine, Sédergine.*

Lab. J. Plé, 111 *bis*, rue de Turenne, Paris. — *Antiphymique Vadam, Phytosplénol Plé, Phytovitamine Plé, Synergyl Vadam, Thalassotonine Vadam.*

Lab. Pointet et Girard, 30, rue des Francs-Bourgeois, Paris. — *Goudroline, Hépatodiagnose, Novismuth, Novismuth Kaoliné, Oxydrol, Soporalose, Vitargyl.*

Lab. Pompanon, 62, rue du Cardinal-Lemoine, Paris. — *Figadol Vivien, Sulfureux Pouillet.*

Lab. Porcher, 35, rue des Blancs-Manteaux, Paris. — *Dermacide Porcher, Eczéda, Eczosec.*

Lab. Porcin, 39, rue Claude-Bernard, Paris. — *Apivène.*

Lab. du Praticien, Hussigny (M.-et-M.). — *Axyol, Bioxyol, Oxythyol, Traitement Ambulatoire.*

Lab. Probios, 1, rue Emile-Duclaux, Paris. — *Crème Probios antipyogène, Probios vaccins.*

Lab. Prochimal, 10, r. de Florence, Paris. — *Actiphos.*

Lab. des Produits Biologiques J. M., 28, rue de la Quarantaine, Lyon. — *Séro-Comprimés, Sérolactyl, Séro-liquides.*

Lab. des Produits Dermiques R. P., La Roche-Posay (Vienne). — *Coldcream Salicylé R. P., Lotion Blanche R. P., Pâte à l'Eau R. P., Roche-Posay (produits).*

Soc. **des Produits du Maïs**, 29, rue de Berri, Paris. — *Dextrosol, Maïzena.*

Lab. **Progil**, 10, quai de Serin, Lyon, et 6, rue du Pont, Ris-Orangis (S.-et-O.). — *Didses, Galactolgil, Malt Pailleté, Minergil, Peptogil, Phytolecithine.*

Le **Progrès Scientifique**, 25, bd Latour-Maubourg, Paris. — *Demalgon, Neutracétyl, Novurit, Strychnotonine, Valovosan.*

Lab. **L. Prothière**, 55, rue Auguste-Comte, Lyon. — *Fucosine, Fucobiline.*

Lab. **Georges Prunier et Cie**, 4, rue de la Coutellerie, Paris. — *Comprimés Vichy-Etat.*

Lab. **du Pulmodynol**, 22, rue de Nemours, Paris. — *Sédarthryl.*

Sté **Purgos**, 7-7 *bis*, r. Galvani, Paris. — *Limonade Citrosi-Vichy, Vichy purgatif, Purgos.*

Lab. **Py**, 58, bd Richard-Wallace, Puteaux. — *Baume Py, Phostyl, Sédatif Py, Stomal, Toussyl Py.*

Lab. **du Dr Quesneville**, 12, rue de Buci, Paris. — *Crème de Bismuth, Crème de Bismuth Chl. magnésienne, Cupro-Salyl.*

Lab. **du Quina Blot**, 38 bd de Strasbourg-Toulouse. — *Quina pepsiné Blot.*

Lab. **du Quina Bourcet**, 7, avenue du Doyenné, Lyon. — *Quina Bourcet.*

Lab. **Quinet**, 143, r. du Temple, Paris. — *Phosol, Quinobore.*

Lab. **du Quinsal** (F. Bolla), 34, rue Thiers, Gray (Hte-Saône). — *Crème Stéar, Poudre Stéar, Quinsal, Sirop Bolla.*

Lab. **Raby et Cie**, pl. de la Comète, Asnières. — *Biliase Raby.*

Lab. **de Radiumthérapie**, 25, rue Vaneau, Paris. — *Artoradine, Radiocrèmeline.*

Lab. **Raimbaldi**, 30, bd Raimbaldi, Nice. — *Antispasmyl, Coalt Derma, Pipérazyl.*

Lab. Raimoa, 16, rue des Immeubles-Industriels, Paris. — *Oxydents C. R. S., Pastilles des Eaux-Bonnes, Pommade Raimoa, Pruritol Raimoa, Vin Raimoa Tonic.*

Lab. Ranque et Senez, 16, rue du Dragon, Marseille. — *Vaccins bactériens I. O. D.*

Lab. D. Raquet, 114, rue Solférino, Lille. — *Cavéform, Kélédol et Suppo-Kélédol.*

Lab. Reaubourg, 2, rue Boucicaut, Paris. — *Agarase, Passicarbone, Passiflorine, Silguine.*

Lab. Reboul, 62, av. de Paris, Villejuif (Seine). — *Cardiobromine, Cholagol, Créo-suppo-camphre, Ergostol Violet, Sanocure, Tanode, Toni-bronchique, Uribiline, Vitalogène.*

Etab. Redeuil, 7, r. Couche, Paris. — *Pain Redeuil.*

Lab. Regagnon et Cie, 276, rue Lecourbe, Paris (XVe). — *Amborhinol, Bicolyre, Bronchosédyl, Energésine, Sédoplasme, Sedorhinol.*

Lab. Remeaud, 38, av. J.-B.-Clément, Boulogne-sur-Seine. — *Kluchol Remeaud.*

Lab. Renard, 35, rue de Paris, Clichy (Seine). — *Algane, Atural, Crypthiol, Pneumogéine.*

Lab. Renard et Cie, 35, rue de Paris, Clichy (Seine). — *Gaduamine.*

M. Renaud, 2, rue Pierre-Demours, Paris. — *Lachesine*

Lab. Renault, 24, pl. des Vosges, Paris. — *Corizol.*

Dépôt général Rendell, 61, rue Danrémont, Paris (XVIIIe). — *Cônes solubles antiseptiques Rendell.*

Lab. du Renovol, 22, r. de Paris, Houilles (S.-et-O.). — *Gynocure, Peplocalcine, Rénovol.*

Lab. Ch. Requis, 171, av. Félix-Faure, Lyon. — *Antidiabétique Requis, Asuorol.*

Lab. Revel, 34, rue St-Lazare, Paris. — *Iodonesyl, Philogastrine.*

Lab. Rey, 12, rue Montmartre, Dijon (Côte-d'Or). — *Casol, Frey, Ludin, Pommade Crème Ludin, Sericrine Rey, Seroma Rey.*

Lab. Reygagne, 160, avenue d'Italie, Paris XIIIe. — *Bioélixir.*

Lab. Rhemda, 17, rue d'Hauteville, Paris. — *Boues radioactives Rhemda, Bougies radioactives Rhemda, Dermathorium, Mésothorium Rhemda, Mésothine, Radiargyl, Radiomagnésium, Radiovules Rhemda, Thorix (Thorium X Rhemda).*

Lab. du Rhinophta, 82, rue de la Croix-Verte, Albi (Tarn). — *Produits Orhino, Tubes Ferlux.*

Lab. Ricardou et Cie, 54, av. de La Bourdonnais, Paris (VIIe). — *Antibilieux Fuzor, Bolène, Dentoline, Innerclean, Phospharsol, Prises Delqué, Soporigène, Sylvol.*

Lab. Richer, 45, fg St-Denis, Paris. — *Adrogestill, Carbogénase, Colpophile, Comprimés Salvé, Embrocation Richer, Euskine, Florhépatine, Gynométine, Kolarsan, Lactodiastal, Mictophile, Néopulmine, Novaiodal, Nucléarsan, Oxnol, Salvébyl, Stavafer.*

Lab. Richomme, 19, rue Pache, Paris. — *Cachets du Dr Richomme.*

Lab. Ringeade, Pharmacien, Fosseboudeau-Blaye (Gironde). — *Penghawar des Iles.*

Lab. Rissa, 46, rue Claude-Lorrain, Lille. — *Calci-Osteline, Glaxo, Iodex, Osteline, Ostomalt.*

Lab. de Rive, 82-84, rue de Belleville, Paris. — *Aurixéma, Biodarcine, Collargophédrine, Ephédrivaine, Ephédrocure, Gomhydrine, Génox, Minervol, Minervéa, Pulvo-Ephédrocure, Rhinophédrine, Rhinora.*

Lab. H. Rivier, 26-28, rue St-Claude, Paris. — *Anégrine, Ascoléine Rivier, Séro-sérum Rivier, Valérianate Pierlot.*

Lab. R. L. D., 2 et 2 *bis*, rue Solférino, Paris. — *Diateryol, Diatonine.*

Phar. J. Robert (J. Boudier, succ.), 37, rue de Bourgogne, Paris. — *Hémocalciopectine, Sédo-Gaz, Goutles Him.*

Lab. Robert, Place des Halles, Niort. — *Cardiurène.*

Lab. Robert et Carrière, 37, rue de Bourgogne, Paris. — *Adral, Anacamphre, Bacté-intesti-phage, Bacté-coli-phage, Bacté-pyo-phage, Bacté-staphy-phage, Bacté-rhino-phage, Bacté-dysentériphage, Benzyanyl, Biocholine, Biomucine, Néo-dispositif Ravaut, Dysurol, Endoxène, Ennego, Entéromucine, Ercerhinol, Gométer, Gométyl, Huile grise Ercé, Iodo-bismuth Ercé, Lipo-bismuth Ercé, Lobuline, Lysaxins L. M. L. Lysacrème L. M. L., Panphylase, Opsomyl, Ossical, Péraïodol, Phlyctol, Rectanol, Séro-Citral, Stannoxyl, Supparsol, Taenifuge Ercé, Tri-iodo-Ercé, Vaccin pneumo-entérostaphylo-coccique de Weil et Dufourt, Vaccins Renard, Xanthocol.*

Lab. Robin, 13, rue de Poissy, Paris (V^e^). — *Bismuthoïdol Robin, Bromone Robin, Camphydryl Robin, Camphydryl strychno-spartéiné, Glycérophosphate Robin, Glykolaïne Robin, Iodone Robin, Nucléarsitol, Nucléatol, Parulcine, Pâte Robin, Peptonate de fer Robin, Peptokola Robin, Sirop Robin, Strychnarsitol Robin, Sulfoïdol Robin, Tablettes Robin.*

Lab. Robinet, Moret-sur-Loing (S.-et-M.). — *Magnéso tubes Robinet.*

Lab. Roche, Pharmacien, 2, place Meissonier, Lyon. — *Iodopan, Progaster, Yseult.*

Lab. Rochereau, Salbris (L.-et-C.).— *Dolysine.*

Pharmacie Rogé Cavaillès, 116, bd Haussmann, Paris. — *Anoïde, Elixir iodépuratif Pépin, Suppositoires Rocav.*

Lab. Henry Rogier, 56, bd Péreire, Paris. — *Baume Delacour, Insuline, Kymosine Rogier, Suppositoires Pepet, Uraseptine, Valbornine Rogier, Vitamine Rogier.*

Lab. Albert Rolland, 4, rue Platon, Paris (XVe). — *Hépaphos, Hépatrol, Micelliode, Octensanol, Stomarol.*

Lab. F. A. Rolland, 85, rue Victor-Hugo, Levallois-Perret. — *Biocatalyseur Rolland.*

Lab. Pierre Rolland, 127, bd St-Michel, Paris. — *Balmiga, Hypalène, Natrosyl.*

Lab. Romon, 11 *ter*, av. de Ségur, Paris. — *Ampoules Romon, Forvical, Globules Romon, Limital, Magnogène, Tranquital.*

Etab. Roques, 36, rue Ste-Croix-de-la-Bretonnerie, Paris. — *Delcaïne Roques.*

Lab. Rosa, 1, pl. Porte Champerret, Paris. — *Artichaut, Chophytol-Rosa cristallisé injectable (ampoules), Chophytol Rosa (dragées), Cynara, Cynarine, Cynurol Rosa (dragées).*

Lab. Rousseau, 71, av. de Villiers, Paris (XVIIe). — *Rhagadine Bracquemond.*

Pharmacie Roussel, 10, rue Washington, Paris. — *Elixir Tonicardiaque Roussel, Sirop et Gouttes au Nitrite de Soude Roussel, Tétranitrol Roussel, Trinitrine Roussel.*

Lab. du Dr Roussel, 97, r. de Vaugirard, Paris (VIe). — *Angioxyl, Disonyl, Gravidostyl, Hémostyl, Hépagyl, Insulanol, Insulyl, Proxytol, Sérum Polyvalent de Leclainche et Vallée, Trephonyl.*

Lab. du Dr Roussel, 89, r. du Cherche-Midi, Paris (VIe). — *Benzo-Gynoestryl, Bivatol, Casaldyl, Folliculine, Gynoestryl, Hormuclases, Isonal, Lysarthrol, Opothérapie du Dr Roussel, Phytogyl, Pyoformine, Renoxyl, Rubiazol, Sirop laxatif Gobey, Sirop pectoral Gobey, Sirop sédatif Gobey, Sterogyl, Uroformine Gobey.*

Lab. R. Roussel, 51, Grande-Rue, Flers (Orne). — *Bromophène, Plasmatol, Prurilyse.*

Lab. Routier, 20, rue St-Lazare, Paris. — *Baume Duret.*

Lab. M.-A. Roux (M. A. R.), 58, rue de Maubeuge, Paris. — *Antiseptique Nénita, Armosine, Bili-Magnétol, Entéroglandex, Gastronaldine, Glandex, Gutturyl, Purgelettes Roux, Totaliode, Ur-Clar Blanc Bleu, Urimagnétol.*

Lab. Roux, 60, route de Châtillon, Malakoff. — *Ricilax.*

Lab. A. Roy, 81, bd Suchet, Paris. — *Comprimés Roy, Kola Roy, Magnésie Roy, Quinium Roy, Sulfo-Bore.*

Lab. Roy, 29, av. Charras, Clermont-Ferrand. — *Ferydal.*

Lab. de Biol. Appl. G. Roze, 2, allées de Chelles, Le Raincy (S.-et-O.). — *Iode colloïdal Roze.*

Lab. G. Ruin, 21, rue St-Leu, Amiens (Somme). — *Energines de Berck.*

Lab. Sabatier, 10, rue Pierre-Ducreux, Paris. — *Fluodyle, Ovataplasme Dr Langlebert.*

Lab. Saint-Michel, 46, r. des Faures, Bordeaux. — *Extrait antiseptique du Dr Wolf, Inajuglane, Néo-ferments digestifs du Dr Wolf, Néo-pansement interne du Dr Wolf, Pommade du Dr Wolf.*

Lab. Salantale, 42, rue Grandes-Arcades, Strasbourg. — *Ophtalmo-vaccin Salantale, Oto-vaccin Salantale, Ovules vaccin Salantale, Pommade Vaccin Salantale, Recto-Vaccin Salantale, Rhino-Vaccin Salantale, Suppo-Vaccin Salantale, Tracho-vaccin Salantale, Tubes Strana.*

Lab. Salavert, Ste-Foy-la-Grande (Gironde). — *Antinéase, Sulf-Y.*

Lab. A. Salles, 11, bd de Strasbourg, Paris. — *Boldolactol, Elixir Zidal, Zidal.*

Lab. Salmon, 151, rue de Charenton, Paris (XIIe). — *Carbintol, Fixophos, Gynosanine, Inhovap, Olégarine, Plurinatryl.*

Lab. Salvandra, 71, rue du Faubourg Saint-Honoré, Paris. — *Curandra, Salvandra.*

Lab. du Salyfrène, 17, avenue de la Capelette, Marseille. — *Salyfrène.*

Lab. du Sambul, 22, rue St-Pierre, Evreux (Eure). — *Dermopode, Sambul.*

Prod. Sandoz, 20, r. Vernier, Paris (XVIIe). — *Allisatine « Sandoz », Baume Panthésine « Sandoz », Belladéna, « Sandoz », Bellafoline « Sandoz », Beliergal « Sandoz », Calcibronat « Sandoz », « Calcium-Sandoz », Digilanide « Sandoz », Félamine « Sandoz », Gynergène « Sandoz », Lobéline « Sandoz », Optalidon « Sandoz » Sandoptal « Sandoz », Scillarène « Sandoz ».*

Produits Sanova, 103, rue St-Lazare, Paris. — *Entéraspirine, Hépatismine, Iodasclérine, Magnacalcium, Osmo-Peptine, Psyllium Langlebert, Talyc, Tisane Sanova, Uricémine.*

Lab. de la Santhéose, 4, rue du Roi-de-Sicile, Paris. — *Santhéose.*

Lab. du Sarcoptol, 177, rue de Courcelles, Paris. — *Sarcoptol.*

Lab. Sarein, 14, avenue Perrichont, Paris. — *Alcalax, Asfarol, Autocalor, Babydermine, Belladoforme, Bichlorhydrol, Bromoquietol, Bronchonal, Enterorubiase, Enterosalicyl, Escaïne, Gastrocolase, Myotonine, Parbelle, Pulmonase, Radia, Saliquinol.*

Lab. Sassé, 78, bd Beaumarchais, Paris. — *Cacospermine, Dercusan, Rinoleina.*

Lab. Sauba, Montreuil, Paris. — *Adrénaline (tablettes), Anthracalcine, Boldobyl, Cachets Dolozymes, Cafédrine, Chlorical, Codobromyl, Curasme, Dragées Gargarisme de Luchon, Dragélines, Gouttes Narkay, Neuridor, Olisol, Saubarsinol, Saucholine.*

Lab. Sauze, 60, rue Jean-Jaurès, Firminy (Loire). — *Euquinargol, Ultraformine B et S.*

Lab. Roger Savoire, 2 et 4, place St-Martin, Vendôme (L.-et-Ch.). — *Psoryl, Pyocoline.*

Lab. Henri Schéhadé, 17, rue Chomel, Paris (VIIe). — *Asthmasédine, Capsorhinol, Normalax (pur et au Cascara).*

Lab. Schmit, 71, rue Ste-Anne, Paris. — *Aérocid, Aseptobiline, Cachets Tacet, Galliodine, Mangaine, Mucigénol, Prélase.*

Lab. des Prod. Scientia (Dr E. Perraudin, pharmacien de 1re classe), 21, rue Chaptal, Paris. — *Calcoléol, Diabétifuge, Digestonic, Globexine, Huile iodée Finikoff, Oxymenthol Perraudin, Pancrepar, Peptalmine, Peptalmine magnésiée, Polycalcion, Quinéine, Staphylococcine Fraquet, Tricalcine.*

Lab. Seclo, 6, rue Mathilde, Courbevoie. — *Suppopirine.*

Lab. du Sédarthryl, 22, rue de Nemours, Paris. — *Luostyl, Pulmodynol.*

Lab. Seguin, 165, rue St-Honoré, Paris. — *Capsules Jorel et Homolle, Phosphofluor Beynet.*

Lab. Séguin, 7, rue Saint-Isaure, Paris (XVIIIe). — *Ektal.*

Lab. Séphyda, Chabeuil (Drôme).— *Séphydine.*

Lab. Serindat, 22, rue Poncelet, Paris. — *Phosphobrom, Phosphomagnésium.*

Lab. J.-M. Serre, 7, pl. Pey-Berland, Bordeaux. — *Olcalan, Porodermal, Vermifuge Cornet.*

Lab. Servier, 25, rue Eugène-Vignat, Orléans (Loiret). — *Gaduase, Iminasthme, Muxol, Ozodor, Pyri-pyridium.*

Lab. Sevenet, 10, rue Le Chapelais, Paris. — *Hémagène Tailleur.*

Lab. Sévigné, 76, rue des Rondeaux, Paris (XXe). — *Ulcéoplaque, Ulcéolande, Ulcéosine, Ulcéosol, Ulcéobalnéine, Fortal, Bigara.*

Lab. Sféat, 15, r. Catulienne, St-Denis. — *C. B. K., Gamétoxyl, Gastroluès, Oléovules Pentaluès, Progone, Sféol, Sirop Viano, Stérobi, Suppositoires SFEAT, Trépobiur, Triluès, Tripyoril, Tséamine.*

Lab. SICA, 13, r. Beudant, Paris (XVIIe). — *Euplastyl, Jecopeptol, Traphéine.*

Lab. Sidépal, 64, rue de la Boétie, Paris. — *Dermo-Stalys.*

Etab. Silbert et Ripert, 30, rue Bénédit, Marseille. — *Murones du Dr Robert Jacques.*

Lab. Guy Simon, 44, r. d'Inkermann, Lille. — *Ephargol, Essoforme, Garsédol, Sympatonyl.*

Société Française de Produits Pharmaceutiques (Anc. Adrian et Cie), 9 et 11, rue de la Perle, Paris. — *Aminase, Bismuth Adrian, Carbonate de chaux Adrian, Chloroforme Adrian, Chlorure de Magnésium Adrian, Chlorure d'Ethyle Adrian, Endocaïne, Ether anesthésique Adrian, Hupnosal Adrian, Hydrate de Magnésie Adrian, Mélange Anesthésique A. C. E., Mélange de Schleich, Révulsif Adrian, Velledol Adrian.*

Lab. Société Protectas, Chef-Boutonne (Deux-Sèvres). — *Basmyl, Choléo-fluase, Cinascol, Gasmanyl, Géliderm, Glucochaux, Hormiadyne, Perasurol, Sodergyl.*

Lab. du Sodésyl, Vierzon (Cher). — *Comprimés Luc, Electralgine, Edolgine, Iodo-Dépuratif Jacquet, Sodésyl.*

Etab. Soudan, 48, rue d'Alésia, Paris. — *Ampoules Boissy (Iodure d'Ethyle), Ampoules Boissy (Nitrite d'Amyle), Biophorine Girard, Bromomaïsine, Caséoline Girard, Diabétosan, Euonymine Thibault, Glycérophosphate de chaux, Granulé Girard, Iode organique Boissy, Iodomaïsine, Lactagol, Laxatifs Miraton, Laxopeptine Girard, Nucléo-Fer Girard, Oléocidase Thibault, Oléopeptine, Oléosodine P. Thibault, Sirop Girard, Valérium Thibault, Vasogènes Pearson, Vin Girard.*

Lab. du Spasmoneural, 239, cours de l'Yser, Bordeaux. — *Spasmoneural.*

« Specia » (Eté Parisienne d'Expansion chimique), 21, rue Jean-Goujon, Paris. — *Acétylarsan, Alunozal, Alvoricine, Asthéma, Anthiomaline, Asciatine, Balsoforme, Baume Rhodia, Cardyl, Coryphédrine, Crisalbine, Diagnothorine, Dmelcos, Ergorone, Flétase, Foriod, Gardenal, Gelobarine, Gonacrine, Hexorcène, Huile de foie de morue médicinale suractivée Rhône-Poulenc, Hyrganol, Moranyl, Myochrysine, Néocardyl, Néo Dmegon, Néo Dmetys, Neptal, Novarsénobenzol, Ovolecithine, Pâte Gingivale, Pâte Specia, Praequine, Pragmoline, Propridex, Propidon, Quinacrine, Quiniapraequine, Quinio-Storvasol, Rénaleptine, Rhodarsan, Rhodazil, Rhodoquine, Rhoféine, Rubyl, Rutonal, Sanedrine, Sanluol, Scurocaïne, Scuroforme, Soneryl, Stovaïne, Stovarsol, Stovoquine, Tabedo, Tecarine, Tochlorine, Tryparsamide, Urazine, Vaccins aloxiques stabilisés.*

Lab. Spes Guiraud, 10, impasse Milord, Paris. — *Elixir Spès du Dr Guiraud, Tubes du Dr Guiraud.*

Lab. Stelvia, 59, r. Boissière, Paris (XVIe). — *Carbo-Combrosmol, Combrosmol, Equisétol, Foliavène, Granulé Edgès, Opodigestifs, Phytomensyl, Plasthamélyne.*

Sté des Lab. Sténé, 2, pl. des Vosges, Paris. — *Bilifluine, Bouillon vaccin opératoire Sténé, Crésopirine, Crésotanol, Flavurol, Hémato-iodine, Hypocholate, Urifluine, Vaccin antipyogène Sténé, Vaccin anti-staphylococcique Sténé, Vaccins Sténé, Vaccins (anti-asthmatique, anti-pneumonique, antigrippal).*

Lab. H. Stouls, 156, av. Victor-Hugo, Paris. — *Pangastrol.*

Lab. Substantia, 13, rue Pagès, Suresnes. — *Anusol, Calmag-Na, Loraga, Vasonitryl, Véganine, Vince.*

Lab. Substantia S. A., 53, r. du Poinçon, Bruxelles. — *Agarol, Anusol, Calmag-Na, Vasonitryl, Véganine.*

Lab. Sulfo-Thiorine, 39, r. Fondaudège, Bordeaux. — *Bacturyl, Balsosantol, Hypo-Thiorine, Pulmo-Thiorine, Sulfo-Thiorine, Thiorine.*

Lab. du Dr Talon, 153, bd Montparnasse, Paris. — *Histonyl, Pommade Talon, Tisan Talon, Solution Talon, Vin Anti-Diabétique Talon.*

Lab. de la Tamarine, 4, route de Medoc, Le Bouscat. — *Tamarine.*

Lab. P. Tavernier, 32, rue de l'Ouest, Paris. — *Cinalose, Indoberberine, Inhalo-bol, Inhalo-sel, Mancobène, Miroxyl, Phospho-Gaïacol Mary, Reconstituant Mary, Sédosalyl, Trachédrine, Tisane Hépatique Lahaye.*

Lab. Teyssèdre, 34, fg d'Angoulême, Limoges. — *Sirop Teyssèdre.*

Lab. Thaïdelmo, 23, r. du Caire, Paris (IIe). — (*Voir* lab. de Microbiologie.)

Le Thé d'oranger (J. Nègre), 18, r. Louis-Blanc, Cannes. — *Le Thé d'oranger.*

Lab. A. Thepenier, 10 et 12, rue Clapeyron, Paris. — *Amylodiastase, Bulgarine Thépenier.*

Lab. de Thérapeutique, 74, fg d'Ambrail, Epinal. — *Anxiosédine, Pneumogénol.*

Lab. de Thérapeutique expérimentale médico-pharmaceutique, 366, av. Thiers, Bordeaux. — *Hémostérine irradiée.*

Lab. de Thérapeutique Moderne, 21, rue de Picpus, Paris. — *Chlorofoline.*

Lab. de Thérapeutique O. R. L., 72, rue de Bagneux, Montrouge. — *Aminoléine, Otoléine, Pharyngoléine.*

Lab. Thévenot, 21, rue des Roses, Dijon. — *Azigol, Borocalcyl, Choléoboldine, Cosmargyre, Eupnéol, Juniodyl, Lactofermentine, Phoshémoquinol, Santurol, Sirop Belca, Thiocitran.*

Lab. Thiers, 3, place Thiers, Le Raincy (S.-et-O.). — *Suppoquinol.*

Lab. Thiriet et Cie, 26-28, rue des Ponts, Nancy. — *Paroxyl.*

Lab. Thirode, 33, Gde-Rue, Besançon. — *Belcarmine, Eczémine, Génécarmine, Gorgex, Hydramélis, Naziline, Omonos, Pilules Norma, Sédorgine.*

Lab. L. Thomas, 33, fg. Montmartre, Paris. — *Asthmenthol, Baume Thomas, Héganol, Huile de Harlem, Purgettes Lentilhac, Rhinadorine, Terbinthiol.*

Lab. Thoral, Le Mont-Dore (Puy-de-Dôme). — *Asm, Bronchasmine, Catarasmine, Diuréphédrine, Ephédrasmine, Garéphédrine, Spécifique Thoral.*

Lab. G. Tinard, 134, bd Péreire, Paris. — *Dulcilax, Pangestyl, Salyptol.*

Lab. du Dr G. Tissot, 34, bd de Clichy, Paris. — *Bronchodermine, Charbon Tissot, Diasto-pepsine, Gérasol Cimon, Magnecythine, Nervocithine (Hépatocithine), Panurol, Suppargyres.*

Lab. du Tophol, 3, rue Condillac, Grenoble. — *Tophol.*

Lab. Toraude, 22, rue de la Sorbonne, Paris. — *Bain Flévar Diumnal, Gluti-Santal, Hyposulfène, Jabosulfène, Leucagine, Levure B. 17, Néo-trépol, Précibiase, Rectagine, Réthragine, Sornyal, Spirochtan, Staprolysat, Trépol, Trépoquinol, Ultra-Levure, Yptor.*

Lab. Trouette-Perret, 61, av. Philippe-Auguste, Paris. — *Aphloïne, Gouttes livoniennes, Ispaghul, Lin Tarin, Lofodol, Nisaméline, Oponuclyl, Papaïne, Romarantyl,*

Lab. de l'Ulmacetyl et du Spicanol, 54, r. de Sablonville, Neuilly, Paris. — *Hemoviris (Cachets, Elixir), Spicanol (tonique liquide), Ulmacétyl (cachets).*

Lab. Unis-Spes, 14, rue Demarquay, Paris. — *Algonal, Algophagine, Carboléine, Dépuratif Nox, Exonagar Gastéose, Gastiase, Hémotal, Hépatodiase, Nox, Nuclergol, Potion Dioga, Santalex, Sels Marva, Stomalex, Sympathocrine, Tercodal, Vacciderm, Veinogène.*

Les Eaux d'Uriage, 15, avenue des Champs-Elysées, Paris. — *Uriage (ampoules).*

Lab. de l'Urocholine, 20, place de la Mairie, Parc-St-Maur (Seine). — *Urocholine.*

Lab. de l'Uroclase, 95, rue de Prony, Paris. — *Uroclase.*

Lab. de l'Uroflux, 21, rue Feydeau, Paris. — *Anucalm (suppositoires), Mélricure (poudre et ovules), Mictosédine (cachets), Prostalyse, Sédomictol (capsules), Uroflux, Variphile.*

Lab. de l'Urolodine, 7, r. Jules-César, Paris (XIIe). — *Lactosodine, Névraxites, Urolodine.*

Lab. Uromil (L. Belières, Dr en Pharmacie), 19, r. Drouot, Paris. — *Radio-Salil, Uromil, Vitagar.*

Lab. de l'Urticide, 2, rue Michelet, Alger. — *Ioglott, Urticide.*

Usine-Laboratoires du Blosset, Moulins-sur-Yèvre (Cher). — *Beef Lavoisier, Carnéose du Dr Spès, Dépuratif Berry, Elixir supertonique Stella, Gargarinal, Iasthol, Manganéol, Neurogénol, Potion du Dr Henry, Radiobiogyl, Vin de Carnéose, Vin surtonique du Val Notre-Dame, Vitaphorine.*

Usines Chimiques des Laboratoires Français, 89, rue du Cherche-Midi, Paris. — *Calciodyl, Myovarsyl, Prévarsyl, Uclarsyl.*

Usines Ethel, Schiltigheim (Bas-Rhin). — *Malt Ethel.*

Lab. de l'Uvéoline (M. Ambard, Pharmacien), Carces (Var). — *Uvéoline, Uvéovules.*

Lab. Vaillant, 19, r. Jacob, Paris. — *Audigénine, Ifranol, Pancréastase Defresne.*

Valentin Aage Moller, 149, r. du Palais-Gallien et 39, rue Fondaudège. — *Exhepa, Insuline Léo, Léotamine, Métallosal, Sanocrysine et Oléo-Sanocrysine de Moll-gaard, Seringues, Sulfosine Léo.*

Lab. de la Valthène (A. Valat), 166, rue de la Roquette, Paris (11e). — *Valthène.*

Lab. de la Val'Ovarine, 1, av. Eug.-Thomas, Kremlin-Bicêtre (Seine). — *Val'Ovarine.*

Lab. Valtry, 122, Champs-Elysées, Paris. — *Curozema.*

Lab. Van Lier, 30, r. St-Jacques, Namur (Belgique). — *Aseptirine, Ferment lactique, Hémoplasmine, Nucléigénol.*

Lab. de la Varilaxine, Surgères (Ch.-Inf.). — *Gargarisme du Mont-Dore, Rectoline, Rectosol, Sédacrine, Varilaxine.*

Lab. Védé, 2, pl. Gambetta, Paris. — *Hépalomel, Paquets Védé.*

Lab. F. Vellay, 116, av. Berthelot, Vienne. — *Biophylactine M. G., Eupnogénol.*

Fabrique Vendéenne de produits pharmaceutiques, 10, rue Pont-aux-Chèvres, Fontenay-le-Comte (Vendée). — *Angéiol.*

Lab. Venot, 139, av. Emile-Zola, Paris. — *Bain Salvia, Pilules Salvia.*

Lab. Ch. Vergelot, 6, rue de Navarin, Paris. — *Hepatoglobine.*

Lab. opothérapique E. Vergelot, 163, rue de Flandre, Paris. — *Ampolases, Amyliodine, Anti-Anémique F. F., Déméteros, Henrick's bill, Opolases, Mangratines, Matéine Dufert, Morrhuxine, Paquets P. C. L., Nucléasine, Panfito, Pastilles Saint-Christau, Sédo Viette, Siforcia, Sirop Viette, Splénose, Triseltz, Zistasine.*

Lab. du Dr Vermersch, 71, rue St-Jacques, Paris (Ve). — *Bromure de Calcium, Chlomag, Prunagar, Sirops Henry Mure, Tartroborol.*

Lab. Verne, 13, rue Dr Mazet, Grenoble (Isère). — *Boldine Verne, Boldo Verne, Pulmoverne, Sulfex.*

H. Vial, Pharmacien, 36, pl. Bellecour, Lyon. — *Vin de Vial et Sirop du vin de Vial.*

Lab. Vicario, 17, bd Haussmann, Paris. — *Adonal Vicario, Andryl Vicario, Bibromure de Hg Vicario, Bromadyl Vicario, Calomel Vicario, Collyre des Alpes Vicario, Dimétol Vicario, Héroïne Vicario, Listose Vicario, Nopirine Vicario, Penghawar Vicario, Plasmodine Vicario, Rhésalgine Vicario, Trinitrine Vicario, Yohimbine Vicario.*

Lab. F. Vigier et Cie (*Voir* **Lab. Jean Huerre et Cie**).

Lab. Vincent, 14, av. Mac-Mahon, Paris. — *Adréna Vincent, Cholécystine, Iodocaïne, Nigérine. Stérinase.*

Labo-Vita, 190, bd Haussmann, Paris. — *Vitacholine, Vitacurol.*

Lab. du Viophan, 81-83, rue de Lille, Roubaix. — *Viophan, Organi-calcion simple, Organi-calcion endocrinien polyvitaminé.*

Lab. Virultra, Launay-Serquigny (Eure). — *Vaccins injectables et Vaccins-pansements Virultra.*

Lab. Visconti, 64, bd Barbès, Paris. — *Carbocitrol, Spasneurol, Veinalgol.*

Lab. du Voxinhal, 163, bd de la Croix-Rousse, **Lyon**. — *Voxinhal.*



Produits Wander, P. Bastien, Pharm., 151 *bis*, route de Joinville, Champigny (Seine). — *Alcacyl, Alucol, Cristolax, Formitrol, Héparéguline, Jémalt, Pepso-Gloma, Pneuma et tous les Gloma.*

Sté anonyme des Etab. Wander, 151 *bis*, route de Joinville, Champigny (Seine). — *Carottase, Gloma pur, Maltosan, Nutromalt, Ovomaltine, Végumine, Veguva* (*Voir* **Produits Wander**).

Lab. Warin, 4, chaussée de la Muette, Paris. — *Bucmine, Buc-Vac, Cachets Rava, Citrocarbine, Citrofluyl, Fidulax, Hépatogastrine, Hermostyrum, Hydrogemmine Lagasse, Inhaloxyl, Iodassium, Juglamarine, Panfortan, Pastilles Irsi, Staphydex, Vaccin-Irsi.*

Lab. Weber, 5 *bis*, rue des Haudriettes, Paris. — *Glycothymoline.*

Lab. A. Welcker et Cie, 72, rue du Commerce, Paris. — *Bacte-Ricyl, Sanas.*

Lab. de la Yaourtine (L.-J. Mounier), 18, pl. Laborde, Paris. — *Yaourtine.*

Lab. Yvrard, 17, rue Soufflot, Paris. — *Cérébro-lipase, Pneumolipase, Poudre Mass plastique.*

Lab. du Dr Zizine, 24, rue de Fécamp, Paris. — *Agocholine, Entéropansement, Gastropansement, Peptodiase, Sédogastrine, Vivoléol.*

Prod. Zyma, — Dépôt général, Louis Brun, pharmacien, 26, rue Vauquelin, Paris (Ve). — *Hémosamine, Tablettes Hova, Levure fraîche Mycéta, Levure Mycéta en comprimés, Lipodéterpénol. Gouttes Pilka, Themsaline. Viscum Zyma.*

2874-10-35. — Régie Imp. Crété. — Corbeil.

