

Bibliothèque numérique

medic@

**Pharmacopoea Leidensis,
amplissimorum magistratum
auctoritate instaurata. Editio tertia
prioribus auctior & emendatior.**

*Lugduni Batavorum, apud Samuelem Luchtmans et
Filius, MDCCLI., 1751.*

Cote : BIU Santé Pharmacie RES 11059



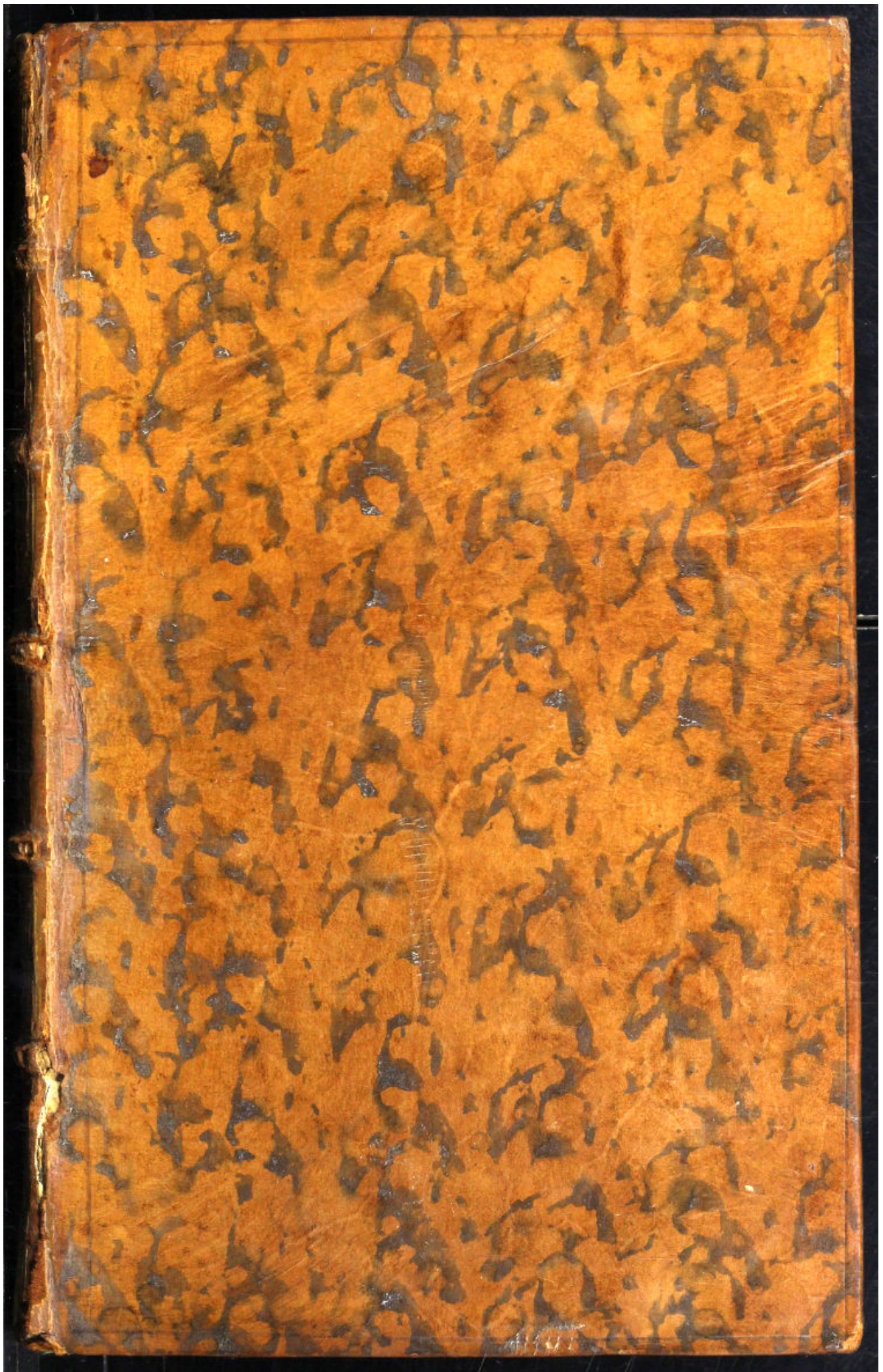

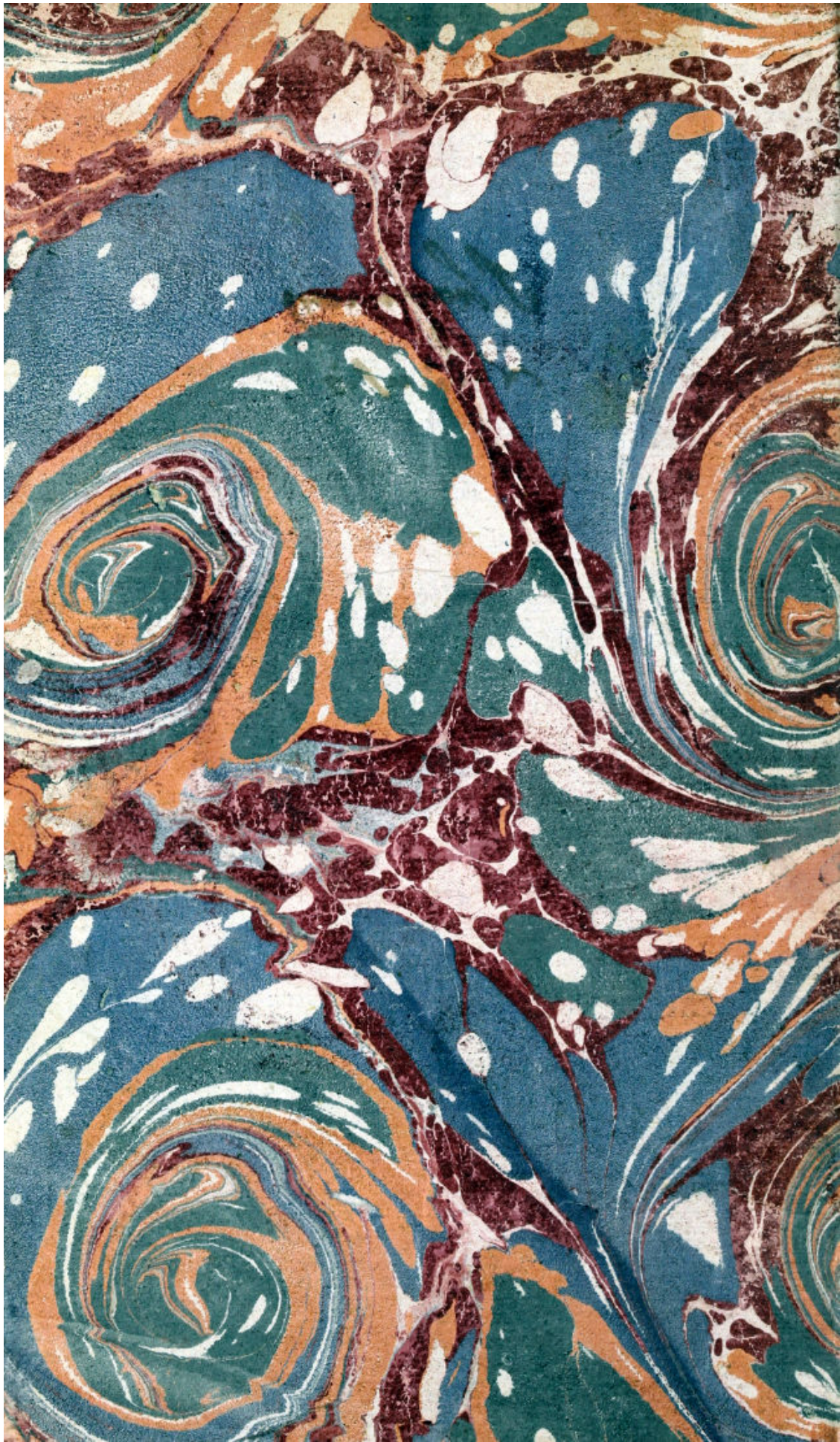









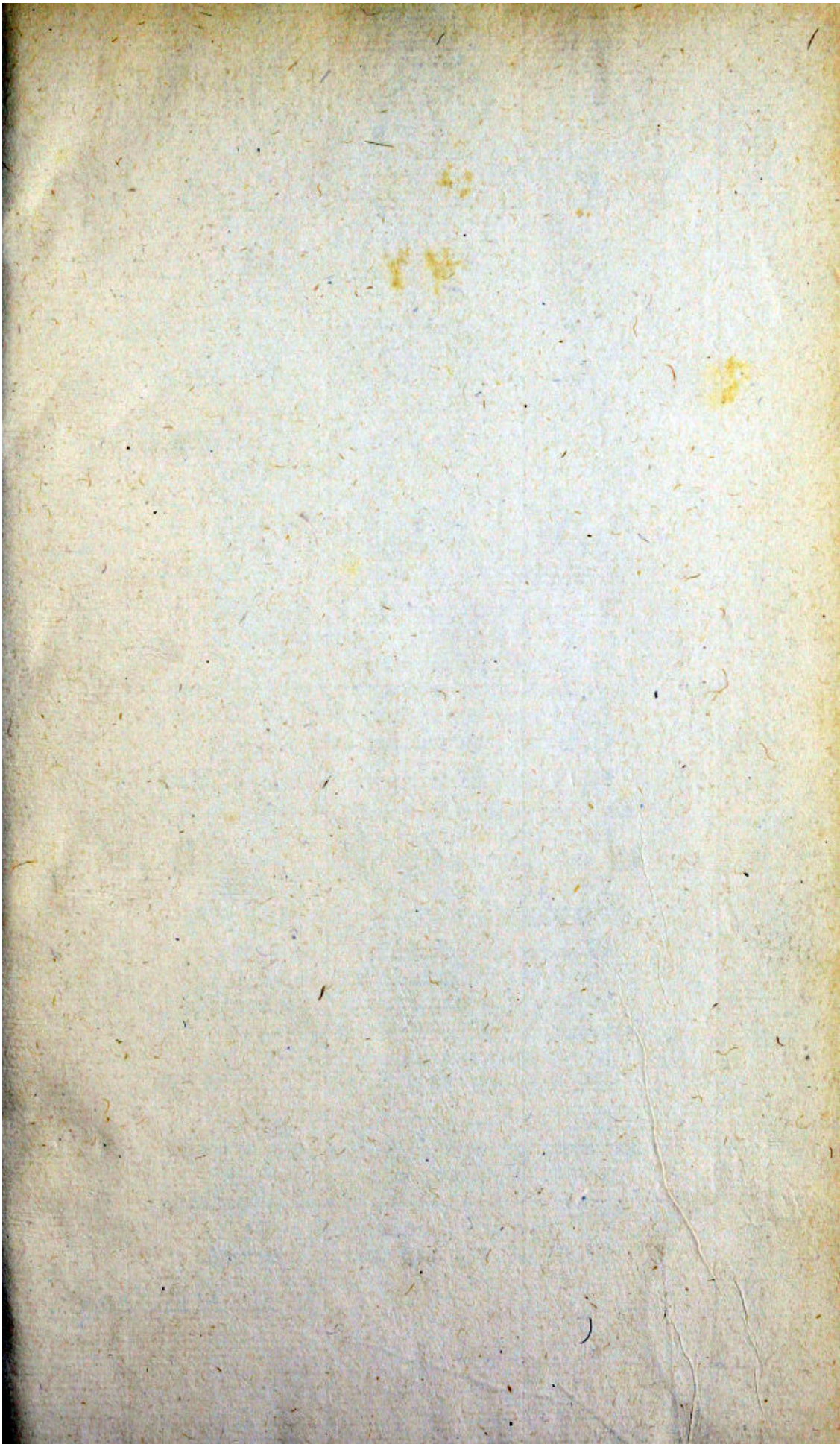

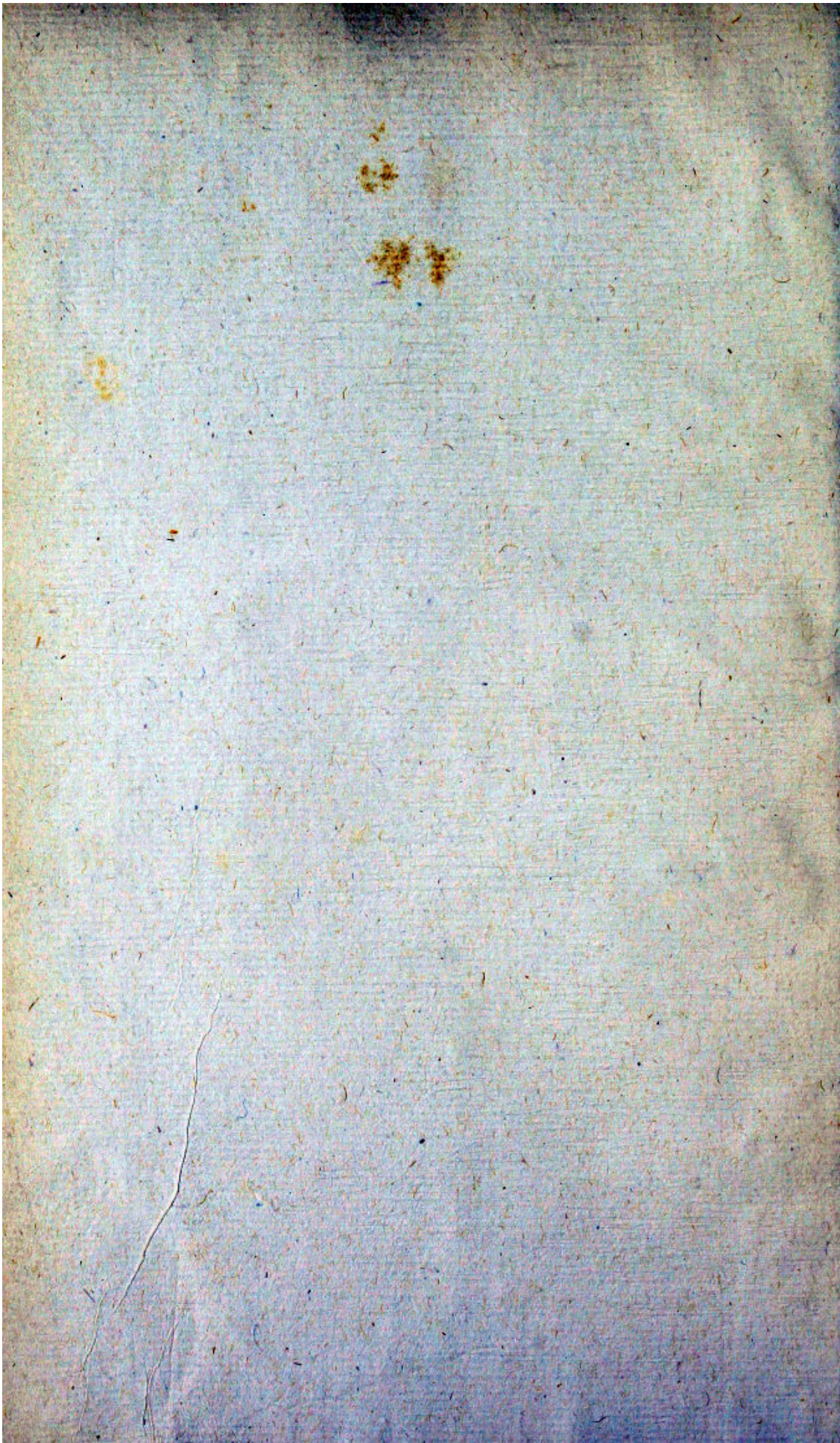

T Y T E L - P L A A T
O V E R D E
U I T B R E I D I N G

Zoo doet de Leiden d'opdracht
Nis op het hoofd en het de Kruisen;
Wie moet Gods zorg die d'opdracht
Op 't Wapenfeild zien met de Leiden,
Dan laat de room rug, dat 't geest
Is een gewilde Art van Oude.
Dese Oude Art, die 't menschen hart
Met d'opdracht verwand' d'opdracht
Toont d'opdracht wees, in d'opdracht
In recht alle aangevoege leeden;
Als de xps Blijscap d'opdracht;
Ist; hoe is de aangevoege d'opdracht.
In d'opdracht van d'opdracht hart
Sucht te doen en d'opdracht wees d'opdracht
Met d'opdracht te vinden, dan
In 't hart xps wees d'opdracht d'opdracht
Door xps en d'opdracht d'opdracht
Gelukkig die xps te d'opdracht
Hy kende de kragt van d'opdracht, d'opdracht
En d'opdracht, Bloemen, Vrugt en d'opdracht
Hoe hoort men 't d'opdracht d'opdracht
Of wie dat met de xps d'opdracht
Wat Helmont, Farsch, d'opdracht
Verzinnen, metgele met d'opdracht
Wat is een onderd'opdracht d'opdracht
Zelf in d'opdracht d'opdracht
Wort met d'opdracht d'opdracht Volk
Verkeem wel george d'opdracht
Ja magen het d'opdracht d'opdracht
Om van den Meelen ten d'opdracht in xps
Des Art zom en d'opdracht d'opdracht
By d'opdracht d'opdracht ten d'opdracht d'opdracht
Zees d'opdracht met xps d'opdracht
Nyn knoest d'opdracht en d'opdracht d'opdracht
Ist hart op d'opdracht d'opdracht
Wort de xps met d'opdracht d'opdracht

W. M. Alard Doct.

U I T B R E I D I N G
O V E R D E
T Y T E L - P L A A T .

Zoo doet in Leiden d'Apotheek
Zig op tot troost en hulp der Kranken:
Wie moet Stads zorg die nooit bezweek,
Op 't Wapenschild hier niet bedanken,
Daar Eng'len roem tuigt dat 't genot
Is een genade gift van God.

Deze Opperste Artz, die 't menschedom slaat
Met duizende weérwaardigheeden,
Toont dubb'le meêly in dien staat
En heelt alle aangevogte leeden;
Als hy zyn Esculaap ontvonkt;
Let, hoe hy op den voorgrond pronkt.

Uit d'oogen van dien ouden man
Straalt reeden en ervaare wysheid
Niet ligtelyk te vinden, dan
In 't hart zyns welbeproofde grysheid
Door tydt en lydzaamheid volleerd,
Gelukkig die zig tot hem keerd.

Hy kendt de kragt van Wortels, Kruidt,
En Schorszen, Bloemen, Vrugt en Zaaden:
Hoe stookt men 't edelste daar uit,
Of vult daar meê de ryke laaden;
Wat Helmont, Paracels, Galeen
Verzonnen, mengelt men door een.

Wat uit een onderaardsche kolk,
Zelfs uit des afgronds ingewanden,
Wordt nut geoordeelt voor 'het Volk,
Verkiezen wel geogde handen,
Ja matigen het snoodst fenyn
Om aan den Mensch ten dienst te zyn.

Des Artz zorg en voorzigtigheid,
By diens gezondheid iets maar scheelde,
Steeds aangelegt met wys beleid,
Zyn knoestig houdt en Slang verbeelden;
Ily staat op d'Artzenykist vast:
Wee! die zig hier omtrent mistaft.

W. M. MED. DOCT.





Reb 11039 11059

PHARMACOPOEA LEIDENSIS,

AMPLISSIMORUM
MAGISTRATUUM
AUCTORITATE
INSTAURATA.

Editio tertia prioribus auctior & emendatior.



LUGDUNI BATAVORUM,
Apud SAMUELEM LUCHTMANS ET FILIOS,
M D C C L I.

Collectio leucomars 1884

75

PHARMACOPŌEA

LEIDENSI

AUGUSTI

MAGISTRATUM

AUCTORITATE

INSTAURATA

PHARMACOPŌEA LEIDENSI



MUSEUM HISTORICUM

PHARMACOPŌEA LEIDENSI

M D C C L I

DEDICATIO

Nobilissimis, Amplissimis, Prudentissimisque

VIRIS

REIPUBLICAE
LEIDENSIS
PRAETORI
CONSULIBUS
ET
SCABINIS.

D. ABRAHAMO VAN ALPHEN, J. C.

D. PETRO VAN LEIDEN,
Vlardingae Toparchae, in suprema agge-
rum Rhenolandiae curia Assessori, Coll. h.
t. Praefidi.

D. JOANNI VAN DEN BERG, J. C.
Variis legationibus pro Patria summa cum
laude functo.

D. CAROLO CRUCIO, J. C.

D. WILHELMO PAATS, J. C.

* 3

D.

DEDICATIO.

D. HENRICO VAN WILLIGEN, J. C.
Exconfuli, Scabinorum h. t. Praefidi.

D. GERARDO VAN HOGEVEEN, J. C.

D. DANIELI VAN ALPHEN, G. F.

D. RIPPERTO VAN DE VELDE, J. C.

D. JOANNI VAN PANTHUYSS,
Domino in Stokkum.

D. CORNELIO SCHREVELIO, J. C.

D. BARTHOLOMÆO VAN ASSENDELFT,
J. C.

D. THEODORO VAN GROENEVELT, J. C.

U T E T

Consultissimis Spectatissimisque VIRIS

D. PETRO MARCO, J. C. Syndico.

D. PETRO VAN GROENENDYCK, J. C.
Amplissimis Consulibus ab Actis.

S.



fferimus Vobis, Amplissi-
mi Nobilissimique Viri,
ea, qua par est, reve-
rentia, Pharmacopoeam

Lei-

DEDICATIO.

Leidensem, ac pro ea patrocinium & tutelam Vestram obnixe efflagitamus; non vana, ut opinamur, spe ducti, eam in Civium vestrorum gratiam conceptam & editam, Vobis, quibus salute publica nihil aut majus, aut antiquius esse, reapse quotidie ostenditis, haud prorsus ingratham fore. Cum enim vestro suffragio ea concinnata sit & digesta, vestraque invitatione Clarissimi Medicinæ Professores, in eadem adornanda nobiscum haud levem operam posuerint; nihil aequum magis est, quam ut ad Vos, quibus potissimum natales suos debet, rediret.

Permittite itaque, Viri Illustrissimi,

* 4

ut

DEDICATIO.

ut ea Amplissimis Nominibus Vestris inscribatur; eamque in clientelam vestram suscipite, ac adversus omnes malevolorum machinationes defendite, & securam praestate.

Is enim est Illustrissimorum Nominum vestrorum splendor; ea vestra auctoritas; tanta vestra tam in communem Patriam, quam in hanc Civitatem merita, ut vel hoc nomine securi esse audeamus, libellum hunc, (etiamsi a se ipso nihil, quo commendari posset, haberet) vel ob id solum omnibus aequis rerum aestimatoribus fore acceptum, illisque, in quorum usum nunc prodit, haud displiciturum.

Nos

DEDICATIO.

Nos quidem multis nominibus Vobis devinctos esse, ultro & libenter fatemur; quod non modo amplam aegrotis Medicinam faciendi occasionem, jam a multis annis nobis dederitis; verum quod, diu desideratam, grati animi, & nulla temporis longinquitate intermoriturae nostrae erga Vos observantiae, testificationem, Vobis exhibendi opportunitatem suppeditaveritis.

Patimini itaque, Amplissimi Nobilissimique Viri, ut, pro tam prolixo erga Nos favore, animos, eximii illius beneficii nunquam non memores, polliceamur, Vobisque, & splendidissimis Vestris Familiis, omnigenam prosperitatem,

DEDICATIO.

tatem, & perennem incolumitatem, animatus apprecemur.

Vivite diu felices. Floreat vestris sub auspiciis inclyta haec & amoenissima Civitas. Vigeat illustrissimum omnigenae eruditionis sacrarium, & Urbis grande decus, Academia. Omnes denique Cives & Hospites, vestro patrocinio, ceu paterna quadam tutela tuti, tranquillam, & omnibus bonis affluentem vitam quam diutissime degant, dulcissimaeque pacis laetissimis fructibus, ad extremum vitae halitum fruantur, eosque ad feros usque nepotes felicissime transmittant.

Valete Viri Amplissimi, & benignissimo

DEDICATIO.

simo favore vestro porro prosequi ne
dedignemini.

Illustrissimis Nominibus Vestris devo-
tissimos

Reipublicae Vestrae

Dab. pridie Nonas Julias
Anni MDCCXVIII.

POLIATROS.

PRAE-

PRAEFATIO.

L. B. S.



Prodit tandem, post tot alias diversarum in Patria nostra Civitatum Pharmacopoeas, haec nostra Leidensis, dudum sane desiderata; quae, a quibus concinnata, & quas potissimum ob rationes cum publico nunc communicata sit, L. B. paucis accipe.

Cum nihil magis utilitatis publicae interesse censuissent Amplissimi hujus urbis Magistratus, quam ut omnia, a quibus vel fortunae civium, vel eorundem incolumitas aliquo modo dependet, justo & legitimo fierent ordine, aequum, imo necessarium, esse duxerunt, ut etiam Phar-
ma-

P R A E F A T I O.

macopolis, certa, neque ab ullo violanda agendorum, & officinarum instruendarum ratio & lex praescriberetur. Vix enim innotuerat Amplissimis Viris, talem Pharmacopolis nostris legem non esse statutam, verum eos pleraque remedia vel pro arbitrio suo haecenus praeparavisse, vel eandem remediorum parandorum rationem omnes non esse secutos, ac propterea remedia, quae eodem appellantur nomine, in diversis officinis valde diversa profutisse; quin statim huic malo validum remedium esse adhibendum arbitrati sint. Eum in finem humanissime invitarunt Clarissimos in hac Academia Medicinae Professores, ut de concipiendâ & edendâ tali Pharmacopoeâ, quae certam & inviolabilem remediorum parandorum rationem

nem

P R A E F A T I O.

nem daret, cum Poliatrix conferre, eosque sapientissimo suo consilio adjuvare velent; nec resistere humanissimae Amplissimorum Virorum invitationi voluerunt Viri Clarissimi; sed omni alacritate hunc laborem in se suscipere nullo modo dubitarunt; pro qua operâ ingentes iis hac occasione aguntur gratiae, ac ex insigni hoc eximia erga publicum benevolentiae testimonio, haud exigua spes concepta est, fore, ut, si debinc opem suam civitati proficuum fore comperient, eandem illi non sint denegaturi.

Varia simplicibus synonyma (illa praesertim, quae novisse Pharmacopolarum interest) addita invenies, & Belgica nomina iisdem adjecta; hoc enim cautem est, ne, si quodpiam eorum a Medico
prae-

P R A E F A T I O.

praescribatur, in errorem aliud pro alio exhibendi incidat Pharmacopola. Brevis praeterea, sed talis tamen, a quo recedere Pharmacopolae non licet, compositorum praeparandorum modus plerisque additus est, ut certus unusquisque esse possit, omnia composita in omnibus officinis, eadem methodo, & eadem ingredientium, quae vocant, proportione esse praeparata.

Varias porro praeparationes, ad severam artis legem haud satis accuratas, hoc libro contentas comperies, quod nullam aliam ob causam factum esse scias, quam, quod illa composita eam celebritatem jam a longo tempore acquisiverint, ut vel minima, quamvis justa, in iis mutatio pro piaculo ab aliquibus haberi posset.

Multa

P R A E F A T I O.

*Multa tandem, quae in aliis Pharmaco-
poeis non inveniuntur, tam quae sum-
mae utilitatis & efficaciae esse Viri mul-
tiplici experientia instructi testantur, quam
quibus officinae carere haud posse viden-
tur, addita; aliqua etiam, cum res ita
exigere videbatur, mutata; quaedam
parvi admodum usus aut momenti expun-
cta sunt, neque id sine ratione factum
esse cuivis attendenti facile liquebit.*

*Omnes porro praeparationes, quae Au-
thoris nomen prae se ferunt, ad amussim
eorum descriptioni respondent, & sicubi
parum ab ea disceditur, illud non leves ob-
causas factum esse scito; & tum addita est
illa admonitio, superflua esse demta, quod
potissimum in Aquae Vitae Matthioli
paucorumque aliorum descriptione apparet.*

His

P R A E F A T I O.

*His itaque remediis instructas officinas
satisfacere posse, si non omnium, plero-
rumque saltem desiderio, cum Poliatrix
censuerunt Clarissimi Professores; si cui
autem Medico plura, & alia requiri vi-
deantur, suo, quo quisque gaudet jure &
libertate, ea praeparari curet. Non e-
nim eum in finem collecta & digesta est
haec suppellex Pharmaceutica, ac si nulli
aliis uti, nec Pharmacopolis alia in offi-
cinis venalia habere liceret; verum, ut
nullo non tempore eorum rite praeparato-
rum justa copia promte exhiberi possit.*

*Severissimam etiam ab Amplissimis Ma-
gistratibus legem statutam esse sciant om-
nes, quae jubet, ut omnia Medicamina,
tam simplicia, quam composita, bonae
conditionis sint, nullaque mucida, carie
exesa,*

* *

exesa,

P R A E F A T I O.

*exesa, a blattis, aut tineis erosa, ullo-
ve alio modo corrupta in officinis inve-
niantur; quae, ut de eo certius constare
possit, ab iis, quibus id negotii datum
est, examinabuntur & excutientur, ut
ita de fraude vel impostura nulla debinc
superesse possit suspicio. Vale.*

T Y P O.

TYPOGRAPHUS LECTORI

S.



uum distractis Pharmacopoeae nostrae Leydenfis exemplaribus, eandem tertium publico exhibere animum induxeram, simul in mentem venit hocce propositum meum cum Viris harum rerum peritis communicare, eo praesertim scopo, ut nova haec editio, non nihil emendatior, & si ita videretur, aliquantulum auctior prodiret. Hinc factum ut, diligentius examinatis prioribus editionibus, quaedam quae haud adeo necessaria videbantur, expuncta, quaedam quae in officinis Pharmaceuticis requiri videbantur, addita, quaedam etiam plus minusve mutata, multa etiam in concinniorem ordinem redacta, tandem omnibus accuratior index adjectus fuerit; quod sicuti tibi L. B. haud displiciturum confido, ita illis qui hoc, quicquid est laboris in se susceperunt, gratias ago.

Praeter alias additiones & mutationes, quae unicuique libellum evolventi & cum prioribus editionibus comparanti facile occurrent, sunt

** 2

etiam

TYPOGRAPHUS LECTORI.

etiam denominationes Belgicae Succorum Refinarum Animalium Fossilium, ut hinc quoque tyronibus, harum nondum peritis, aliqua fieret facilitas; characteres vero ponderum, mensurarum, instrumentorum, & variorum simplicium & compositorum, quos una aliqua signatura aliquibus exprimere solenne est, quamvis non usque adeo necessarii videri possent, quia omnia in hac Pharmacopoea literis delineata sunt, addere visum fuit, ut iidem tyrones eos, siquidem in praescriptionibus Medicorum aliquando occurrant, invenire possint. Nunc vale B. L. & si forte praeter spem hic vel alibi error quispiam occurrat illi benevole ignosce.

PHAR-

PHARMACOPOEA
LUGDUNO BATAVA

*Publica Poliatrorum Opera
procurata.*

Caverat humanae facilis Natura saluti,
Orbe novo, varia simplicitate potens.
Quam sibi spectatam cultu Sollertia longo
Transtulit in varios arte manumque modos.
Thuraque, & eoque fragrantia germina terrae
Commista occidui temperat herba foli.
Hinc olim Panacea sibi secreta parabat,
Quae meruit divos inter habere locum.
Culta sed in melius curis melioribus aetas
Eruit implicitis haec sua sacra notis.
Praescribitque suis faulrix Medicina ministris,
Quae miscenda velit, quo varianda modo.
Haec Cynosura ratis dubio regit aequore cursum,
Hinc patet incerto tramite tuta pharos.
Neve aliis cedat Leidensis gloria Musae,
Accedit studio publica cura novo.

** 3

Quae-

Quaeque sibi exhibeat, Medicosque reducat in usus
Artis Apollineae gnava ministra, docet.
Fallor? An haec meruit Medicorum publica laudem
Gratia majorem, quam sibi visa fuit?
Namque sibi quamvis nunc cautio prospicit uni,
Erudiens dociles artis ab arte manus,
Hos fervatores tamen haec venerabitur Aetas,
Praesentesque deos est habitura Salus.
Grataque Posteritas studiosae pignora curae.
Ornabit plausu tempus in omne suo.

HENR. SNAKENBURG.

OP

OP HET
IN 'T LICHT GEVEN
VAN DE
LEYDSCH E APOTHEEK.

*H*eeft de Artzeny zo lang in het Bataaffch Atheên,
Haar Glans en Hooft-cieraad ontleent van and're Steên?
En moest ze, in 't midden van gelouterde verftanden,
Zich onderwerpen aan de wet van andere landen?
Zy beurt in 't eind haar hoofd met luifter op, en toont,
Dat zy niet vruchteloos, Minerva's grond bewoont.
Doorluchtige Artzen, met deeze ed'le konft bewoogen,
Verdrijven door hun' hand de nev'len van haare oogen;
Vercieren haar gewaad met flonkerent gefteent,
Door eige ervarentheid gevonden, of ontleent
Van de Oudheid, alles naauw befpiegeld, en van vlekken
Gezuivert, om den menfch zijn levensdraad te trekken,
En te onderfchraagen, met behulp van 's Hemels gunft.
Zo nu de Aankweekers, en Bereiders van deez' kunft,
De fchriften volgen van die doorgeleerde Mannen;
Zal't Oofte, 't Weſte, 't Zuide, en Noorde zaamen spannen,
En ſchenken alles, wat natuur heeft voortgebracht,
Tot hulp der kwaalen van het menfchelijk geflacht.
Het vruchtbaar Aardrijk zal zijn zwang'ren ſchoot ontlaſten
Van Kruiden, Wortelen, van Zaaden, Bloemen, Baſten,
En

*En Vruchten, alles in volkomenheid. De Zee,
Hoe woedende en ontsteld by vlaagen, zal gedwee
Opoff'ren schatten, in haar grondelooze plassen,
Geteelt van Dieren, of aan Bank en Klip gewassen;
Ja 't onderaardsche zal zijn ingewand aanbien,
En doen hen de Ertzen zelf in heur geboorte zien.
Vermits de Almagtige in de naerste Wildernissen,
In Bergspelonken, die het daglicht moeten missen,
Of diepe Afgronden niets gevorint heeft, of de kracht
Is door deeze ed'le kunst reets op den toets gebracht.*

*Roemruchtige Artzeny! Uw wijsheid weet te ontdekken,
Al wat tot nut en heil des stervelings kan strekken;
En nu ge op Leydens grond met zo veel luister praalt,
Zult gy de Burgery, en al, wat adem haalt,
Verkwicking geven in haar kwaalen. 'k Zie de pijnen,
En heete koortzen, reets op uwe komst verdwijnen:
De veege Pest is schuw op uw gezicht, en vlied,
Terwijl uw wetenschap de dood zelf wéerstand bied.
Vaar voort, bloei eeuwig in die zuiverheid; uw oordeel
Werd nooit door acht'loosheid bezwalkt, noch eigen voordeel.
Geef alles naar den eisch; steun nooit op yd'len waan,
Zo kan de onsterflijkheid u nimmermeer ontgaan.*

JOHANNES SCHRÓDER.

TA-

TABULA PARTIUM.

SECT. 2. De Trochiscis.	59
Tabellis.	61
3. De Pilulis Purgantibus.	62
Narcoticis.	65
Extractis.	66
Suppositorio.	68

CLASSIS SECUNDA.

De Remediis Forma Molli.

SECT. 1. De Electuariis Solutivis.	69
2. De Antidotis & Opiatis.	72
3. De Conditis.	81
Confervis.	ibid.
Rob.	82

CLASSIS TERTIA.

De Fluidiori modo Formatis.

SECT. 1. De Syrupis Simplicibus.	84
Compositis.	86
Mellitis.	96
2. De Acetis per Infusionem.	98
Clystere.	99
Decocto Scorzonerae.	ibid.

PARS TERTIA.

De Remediis pro Usu externo.

SECT. 1. De Oleis per Expressionem.	100
Infusionem & Decoct.	101
	SECT.

T A B U L A P A R T I U M.

SECT. 2.	De Unguentis.	106
	Balfamis unctuosifis.	114
3.	De Emplaftris.	116
	Ceratis.	127

P A R S Q U A R T A.

De Praeparationibus Chymicis.

C L A S S I S P R I M A.

De Productis Vegetabilium.

SECT. 1.	Per Defillationem Aquae.	128
	Spiritus Simplices.	131
	Spiritus Compositi.	133
	Olea.	142
	& ex his Balfamus.	143
	Aceta.	144
2.	Per Digestionem Tincturae fimplices.	146
	Composit.	148
	Elixiria.	151
	Refinae.	152
3.	Per Sublimationem Flores.	154
	Deliquium Olea.	ibid.
	Incinerationem Sales.	ibid.
	Decoctionem & Cryft. Sales.	155

C L A S S I S S E C U N D A.

De Medicamentis ex Animalibus.

Praeparationes e Cornu Cervi & Ebore.		156
	Sale Ammoniaco.	157

CLAS-

TABULA PARTIUM.

CLASSIS TERTIA.

De Fossilibus.

SECT. I. De Salibus Nitro.	160
Marino.	162
Vitriolo.	163
2. De Sulphure.	165
Succino.	166
3. De Metallis Argento.	167
Cupro.	ibid.
Plumbo.	168
Ferro.	169
4. De Semimetallis Mercurio.	171
Antimonio.	173

PRO.

PROLEGOMENA.

De Nuncupationibus
plurium Simplicium uno titulo.

Quinque Radices Aperientes majores.

Apii.

Asparagi.

Foeniculi.

Petrofelini.

Rufci.

Quinque Radices Aperientes minores.

Capparum.

Eryngii.

Graminis.

Ononidis.

Rubiae.

Quatuor Herbae Emollientes.

Althaea.

Parietaria, vel Beta.

Malva.

Violaria.

A

Quin-

Quinque Herbae Capillares.

Capillus Veneris.

Phyllitis, seu Lingua Cervina.

Polytrichum, seu Trichomanes.

Salvia Vitae, seu Ruta muraria.

Scolopendria, seu Ceterach.

Quatuor Flores Cordiales.

Boraginis.

Buglossae.

Rosarum.

Violarum.

Quatuor Semina calida majora.

Anisi.

Carui.

Cumini.

Foeniculi.

Quatuor Semina calida minora.

Ammios.

Amomi.

Apii.

Dauci.

Qua-

Quatuor Semina frigida majora.

Citrulli.

Cucumeris.

Cucurbitae.

Melonum.

Quatuor Semina frigida minora.

Cichorei.

Endiviae.

Lactucae.

Portulacae.

De Ponderibus & Mensuris
Nostris.

LIBRA Medica, qua Sicca, qua Liquida, continet
Uncias duodecim, quarum sexdecim faciunt
Libram publicam Leydensem; & quarum viginti
sunt ejusdem ponderis, cujus novendecim earum,
quas Nummularii & Aurifabri per totum orbem
easdem usurpant.

UNCIA constat Drachmis octo.

DRACHMA habet Scrupulos tres.

SCRUPULUS pendet Grana viginti.

MANIPULUS est, quantum manu comprehendi
potest.

PUGILLUS est, quantum tribus digitis capi po-
test.

PINTA continet Uncias liquoris circiter viginti.

NUMERO }
& } plures Fructus praescribuntur.
PARIBUS }

ANA significat cujusque vel singulorum antea prae-
scriptorum aequalem quantitatem esse sumendam.

CHARACTERES

qui apud medicos auctores
vulgo occurrunt.

Acetum	⊕
Acetum Destillatum	⊗
Aer	△
Æs. cruprum. venus	♀
Æs ustum	♀
Alcohol vini	∞ ^s
Alembicum	⊗
Alumen	○
Amalgama	āāā
Ana	an. ā, āā.
Antimonium seu Stibium	♁
Aqua Destillata	▽
Aqua Fortis	∇
Aqua pluvialis	∇
Aqua Regia	∇
Aqua Vita	♁
Arena	⋮
Argentum Luna	☾
Argentum Vivum	♀
Arsenicum	⊕
Auripigmentum	⊕
Aurum sive sol	☉

Balneum arenosum	B
Balneum Maris vel Maris	MB. BM.
Balneum Vaporosum	B
Borax	↯ ↷
Calx	C
Calx viva	♀
Cancer	♋
Caput mortuum	☠
Chalybs vel ferrum & Mars	♂
Cineres	E
Cineres clavellati	L
Cinnabaris	♁
Cornu cervi	CC.
Cornu cervi iustum	CCV.
Crocus martis	♁
Crocus veneris	♁ ♀
Cucurbita	♃ ♁
Crucibulum	⊕ ♃
Cuprium, aes, vel venus	♀
Destillare	♃ ♃
Dies	♂
Dies & Nox.	♁
Drachma	3
Ferrum chalybs, mars.	♂
Fiat	F
Granum	gr
Gutta	gutt
Hora	♁
Ignis	△
Ignis Rotæ, sive Reverberii	⊙

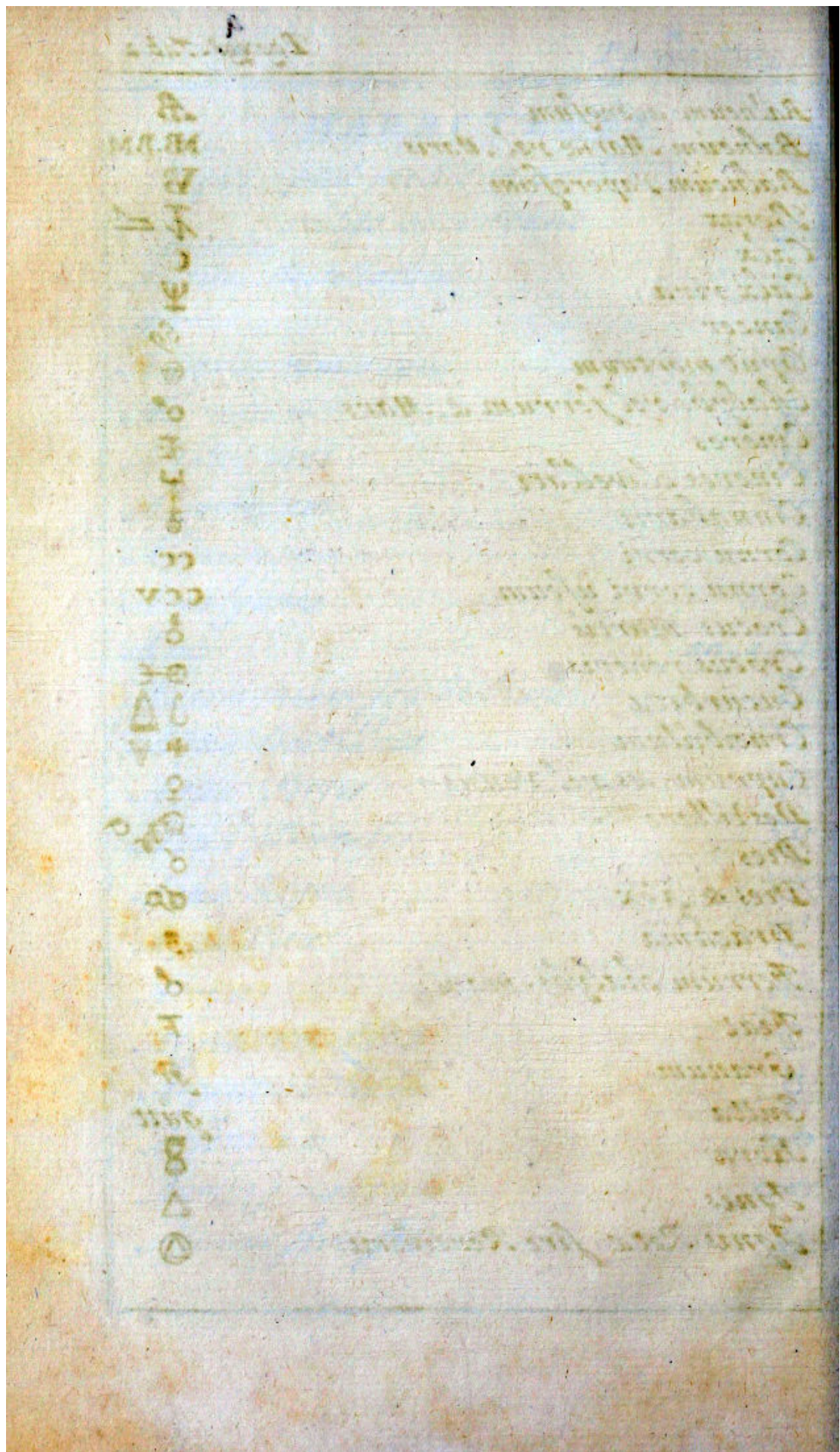

Pharmacopoea Leidensis

1	Alumini Sulphatis
2	Alumini Sulphatis
3	Alumini Sulphatis
4	Alumini Sulphatis
5	Alumini Sulphatis
6	Alumini Sulphatis
7	Alumini Sulphatis
8	Alumini Sulphatis
9	Alumini Sulphatis
10	Alumini Sulphatis
11	Alumini Sulphatis
12	Alumini Sulphatis
13	Alumini Sulphatis
14	Alumini Sulphatis
15	Alumini Sulphatis
16	Alumini Sulphatis
17	Alumini Sulphatis
18	Alumini Sulphatis
19	Alumini Sulphatis
20	Alumini Sulphatis
21	Alumini Sulphatis
22	Alumini Sulphatis
23	Alumini Sulphatis
24	Alumini Sulphatis
25	Alumini Sulphatis
26	Alumini Sulphatis
27	Alumini Sulphatis
28	Alumini Sulphatis
29	Alumini Sulphatis
30	Alumini Sulphatis
31	Alumini Sulphatis
32	Alumini Sulphatis
33	Alumini Sulphatis
34	Alumini Sulphatis
35	Alumini Sulphatis
36	Alumini Sulphatis
37	Alumini Sulphatis
38	Alumini Sulphatis
39	Alumini Sulphatis
40	Alumini Sulphatis
41	Alumini Sulphatis
42	Alumini Sulphatis
43	Alumini Sulphatis
44	Alumini Sulphatis
45	Alumini Sulphatis
46	Alumini Sulphatis
47	Alumini Sulphatis
48	Alumini Sulphatis
49	Alumini Sulphatis
50	Alumini Sulphatis

Sal gemma	♄
Sal nitri vel petrae	⊙
Sal volatile	♁
Saturnus	♄
Scrupulus	⊖
Secundum artem	s. a
Semis	β
Sol aurum	⊙
Spiritus	♁ s. p
Sp: vini	♁
Sp: vini rectificatus	♁
Sp: vini Rect. s. Alcohol	♁
Stella reguli antimonii	♁
Stratum super stratum	s. s. s.
Sublimatum	♁
Sulphur	♁
Talcum	×
Tartarum	♁
Terra	♁
Tinctura	℞
Titia	⊗
Venus, cuprum, aes	♀
Vinum	♁
Viride aeris	⊕
Vitriolum	♁
Vitrum	♁
Uncia	℥
Volatile	♁
Urina	□

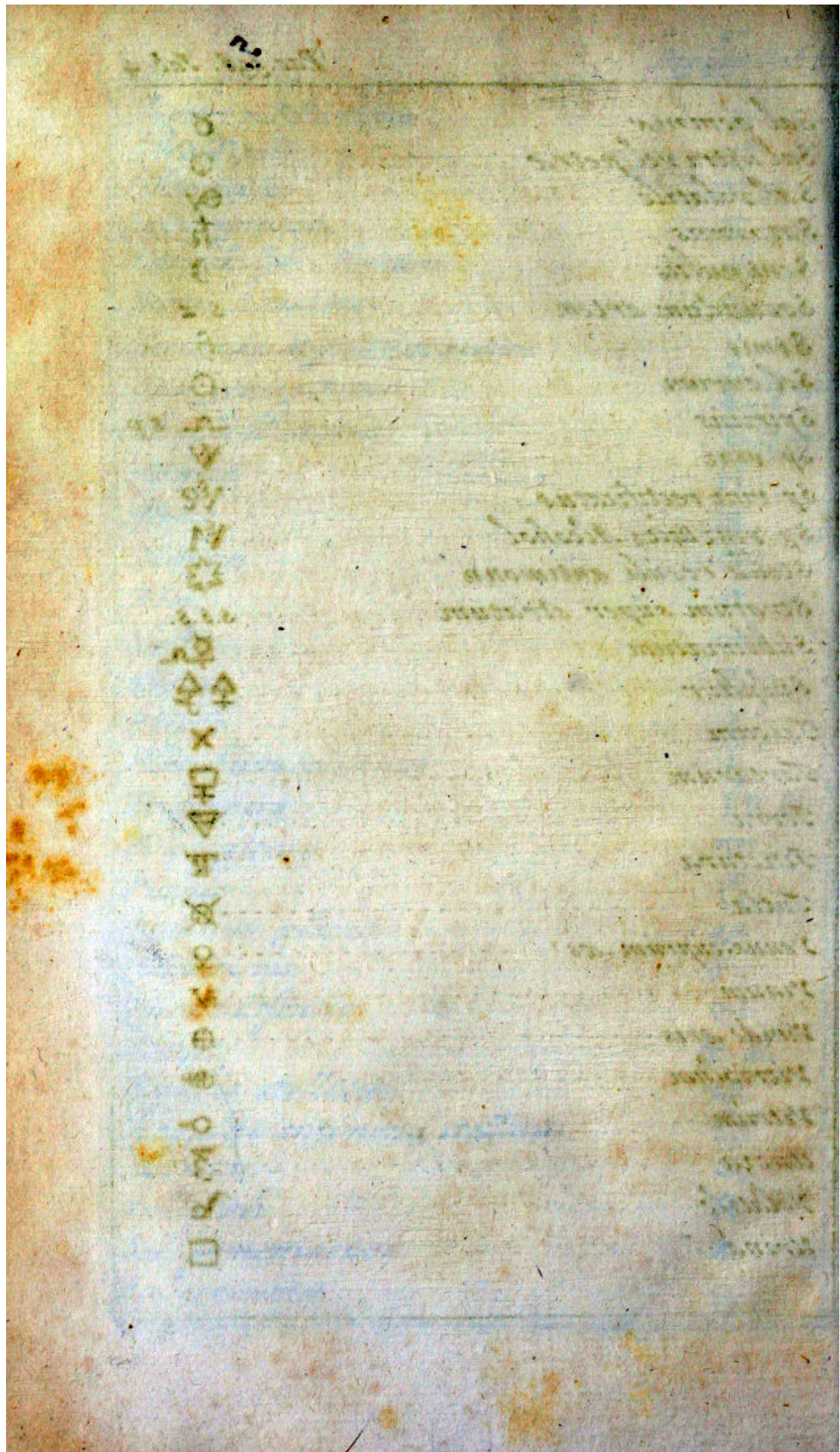

De Collectione Simplicium.

RADICES effodere oportet ante plenilunium, matutino tempore, eâ quidem lege; ut plantarum annuarum evellantur, stirpe jam adultâ, antequam flores ferant; biennio autem perdurantium stirpium radices tollendae sunt autumnô jam adultô ejus anni, quo seminatae sunt. Caeterum, quibus vivax in plures annos radix est, his radices aufer, quum primo vere gemmae turgere, vel folia, si haec dimittunt hyeme, jamjam se explicatura videntur.

Leetâe sic radices, deterfis fordibus, in umbra, loco ventis agitato, suspensae parum siccentur; si crassiores fuerint juxta longitudinem fissae, aut in discos sectae secundum crassitiem.

Quibus vero firmior est caro, integrae sabulo puro, penitus sicco, obrutae in fictilibus servantur in usus hybernos.

Simulac laeta aestas viribus iterum novis instruit, semper, si fuerint praesto, recens de terra depromptae ad praescripta Medicorum sufficiendae erunt.

CORTICES fructuum bene maturorum recentes adhibendi, si copia datur, aliter leni tepore parum siccati. Idem de Lignis intellige, quibus tamen exeunte hyeme cortex optimus; ideoque tum, si datur facultas, decerpendus arboribus.

LIGNA in usus medicos recentia meliora. Caeduntur autem quam optime hyberna tempestate; utpote balsamo tunc, oleo pingui, & resina maxime praegnantia.

HERBAE, si tempus fert, semper recentes dandae, at legendae in hyemales usus, paulo antequam flores suos explicent, atque siccandae eâ, quae radicibus praescripta, cautelâ. Si autem unô tantum annô vivaces sunt, vires inprimis habent, simulac adultae rudimenta florum prima formare incipiunt. Biennii aetatem attingentibus, altero a feminatione Vere folia jam renata, quamvis & primo a fatu anno valeant. Perennibus media fere Aestas valentissima. At iis denique, quae sempervirentibus ornantur frondibus, promiscue uti fas est, quocumque demum anni tempore. Verna tamen tempestat medicatae virtuti instaurandae censenda est aptissima.

FLORES legendi matutino tempore, cum eousque adoleverunt, ut expandendis suis bracteis fere parati sint. Siccandi in umbra, fervandi in vasis vitreis probe obturatis.

De carpendis SEMINIBUS quid opus est verbis? Sint bene matura, nec emarcida tamen, siccoque inprimis lecta die, lente siccentur dispersa super tabulata lignea in aperto, umbroso interim, loco.

SUCCI ex fructibus pressis, (exceptis Vino, Oleo Olivarum, Aceto & Omphacio,) deprompti defaecati vitro cylindrico, circa basin habente siphunculum cum epistomio, ferventur, superaffuso oleo amygdalarum ut a situ atque fermentatione, tuti tempore oportuno, non turbati, depromi queant in usum medicum.

PHAR.

PHARMACOPOEA

LEIDENSIS.

PARS PRIMA.

De Medicamentis Simplicibus.

VEGETABILIA.

A. Notat plantam annuam.

B. Biennem designat.

Cui nulla harum literarum apposita, perenni radice intelligitur.

I. Indigenam Patriae nostrae significat, atque sponte naturae ibi crescentem.

Bulbos & radices Officinis nostris praebent.



acetosa, Oxalis pratensis, vel arvensis, **Delt-Zuuring.** I.

Acerus, Calamus aromaticus, **Calamus.** I.

Alcanna, jam vulgo sic dicta, Anchusa officinarum, **Osse-tong met**

rode Wortels. B. I.

Allium, Allium sativum, Allium vulgare, gemeen **Camlook.** I.

8 DE BULBIS ET RADICIBUS.

- Althaea, *Bismalva*, *Ibiscus*, witte Maluwe. I.
 Angelica, *Angelica sativa*, groote / of tamme An-
 gelika. B. I.
 Apium, *Apium palustre*, *Elaeoselinum*, *Paludapium*,
 Eppe / Jongbroutw-merk. B. I.
 Arum, *Arum vulgare*, Kalfs-boet. I.
 Aristolochia, *Aristolochia cava*, *Fumaria bulbosa*; ra-
 dice *cava*; major, *Radix cava major*, groote Hol-
 wortel. I.
 Aristolochia, *Aristolochia cava minor*, *Fumaria bulbo-*
sa; radice *cava*; minor, *Radix cava minor*, kleine
 Holwortel / Doontjes Holwortel. I.
 Aristolochia longa, groote Osterlucp.
 Aristolochia rotunda, ronde Osterlucp.
 Asarum, Mang ooren. I.
 Asparagus, *Asparagus sativus*, Aspergien. I.
 Bardana, *Lappa major*. Klitten. B. I.
 Bistorta, Hertstonge met Bloemen.
 Bruscus, *Ruscus*, stekende Palm.
 Bryonia alba, witte Bryony / witte wilde Wyn-
 gaart. I.
 Capparis, *Capparis frutex*, Kapper boom.
 Carlina, *Chamaeleon albus*, Eberwortel / tweede E-
 berwortel.
 Caryophyllata, *Caryophyllata vulgaris*, gezegent Kruit /
 gezegende Wortel. I.
 Caepa, *Caepa alba*, *Caepa rubra*, *Caepa major*, Ajuin /
 groote rode / of witte Ajuin.
 China. China.
 Chelidonium, *Chelidonium majus*, *Chelidonia*, *Cheli-*
donia

donia major, **Goutwe / stinkende Goutwe / Schel-
lekruid.**

Chelidonia minor, *Chelidonium minus*, *Scrophularia
minor*, **kleine Goutwe / klein Speenkruit. I.**

Cichoreum, *Cichoreum agreste*, *Cichoreum vulgare*,
Cichoreum sylvestre, **wilde Cichory / bitterste Ci-
chory. I.**

Cichoreum fativum, **gemene Cichory / tamme Ci-
chory. I.**

Consolida major, *Symphytum*, *Symphytum majus*, **Heel-
wortel / Waalwortel. I.**

Contrajerva, *Drakena*, **Koozts - wortel / Tegengift-
wortel.**

Costus arabicus, *Costus dulcis*, **opregte Costus.**

Costus niger, **wilde Artichok uit handie.**

Curcuma, *Terra merita*, **Curcuma.**

Cyclaminus, *Cyclaminus vulgator*, *Arthanita*, **Zeu-
gen - broot / Darkens - broot.**

Cynoglossa, *Cynoglossum*, *Cynoglossa major*, *vulgaris*,
Honts - tonge. B. I.

Cyperus longus, *Cyperus odoratus*, **wilde Galigaan.**

Cyperus rotundus, **ronde wilde Galigaan. I.**

Dens Leonis, *Taraxacum*, **Paarde - bloemen / Pisse-
bedden. I.**

Dictamnus albus, *Fraxinella*, **Fraxinel.**

Doronicum, *Doronicum Romanum*, *Doronicum vul-
gare*, *Doronicum majus*, *Doronicum radice Scorpii*;
Scorpioen - wortel.

Ebulus, *Chamaeacte*, *Sambucus humilis*, **Hadich /
wilde Olier / laage Olier. I.**

10 DE BULBIS ET RADICIBUS.

Enula campana, *Helenium*, *Pater Stomachi*, **Wlant. I.**

Eryngium, *Eryngium marinum*, **Quin-kruis-distel. I.**

Esula, *Esula major*, *Titbymalus palustris*, *fruticosus*,
**groote Spurge / groote Wolfs-melk / groote
Quivelg-melk. I.**

Esula minor, *Pityusa*, **kleine Spurge. I.**

Filix, *Filix mas*, *Filix non ramosa*, **groote gemene
Daren. I.**

Filipendula, **Opop-woztel.**

Foeniculum, *Foeniculum vulgare*, **fjenkel.**

Galanga major, **groote Galange.**

Galanga minor, **gemene Galange.**

Gentiana, *Gentiana major*, *Gentiana Illyrica*, **Gen-
tiaan-woztel / Bitter-woztel.**

Glycirrhiza, *Liquiritia*, *Galega dulcis*, **Zoethout.**

Gramen, *Gramen caninum*, *Gramen caninum repens*,
Hontsgras / Queek / Queekgras. I.

Helleborus albus, *Veratrum*, *Veratrum album*, **wit
Pieskruit.**

Helleborus niger, *Helleborus niger latifolius flore roseo*,
Veratrum nigrum, **zwart Pieskruit / Hersemis-
bloem / Kost-bloem.**

Hermodactylus, **Hermodactyls.**

Hirundinaria, *Asclepias*, *Vincetoxicum*, **Zwaluw-
woztel / tegengift.**

Hyoscyamus, *Hyoscyamus niger*, *Hyoscyamus vulgaris*,
Bilsen-kruit / zwart Bilsen-kruit. A. I.

Jalappa, *Jalappa Fructu verrucoso*, **Merveillie van
Peru met het rouwe zaat / Jalapp.**

Imperatoria, *Astrantia vulgaris*, *Magistrantia*, **Ostru-
tium, Meester-woztel.** Ipe-

DE BULBIS ET RADICIBUS. II

- Ipecacuanha, *Ipecacoanna*, rode loop-Woortel.
 Iris Florentina, *Iris Illyrica*, Lisch van Florence /
 ruikende Lisch.
 Iris Sylvestris, *Iris vulgaris Germanica*, Nostras dicta,
 Lisch. I.
 Lapathum, *Lapathum acutum*, *Oxylapathum*, Pa-
 tich / Peerdik. I.
 Lapathum fativum, *Lapathum hortense*, Lapas, Pa-
 tientia, Patienty-kruit. I.
 Levisticum, *Ligusticum*, *Libanotis fertilis*, Labas. I.
 Liliium album, witte Leljen.
 Malva vulgaris, *Malva rotundifolia*, kleine Malu-
 we / ronde Maluwe / kaasjes kruit.
 Mandragora, *Mandragora mas*, *Mandragora vulgatior*,
Anthropomorphita, Mandragora.
 Mechoacanna alba, witte Jalap.
 Meum, *Meu*, *Meum Athamanticum*, Beer-woortel.
 Nymphaea, *Nymphaea major*, alba, *Nymphaea alba*,
Nenuphar, witte Krupken / witte Water-krup-
 ken / Plompen / witte Water-plompen. I.
 Ononis, *Anonis*, *Resta bovis*, *Aresta bovis*, Stal-
 kruit / Pzang-woortel. I.
 Osmunda, *Osmunda regalis*, *Filix florida*, groote
 Daren / wilde Daren / Water-baren.
 Pareira Brava, Caäpeba, wilde Wyngaart uit
 Peru.
 Paeonia, *Paeonia mas*, Pioeuny Manneke.
 Paeonia Foemina, Pioeuny Wpfke.
 Pastinaca, *Pastinaca hortensis*, *Pastinaca sativa*,
Pastinaca latifolia, witte Woortels / Pastinaken.
 B. I. Pasti-

12 DE BULBIS ET RADICIBUS.

- Pastinaca sylvestris*, *Pastinaca latifolia sylvestris Elaphoboscum*, wilde / brede Pastinaken. B. I.
- Pentaphyllum*, *Pentaphyllum vulgare*, *Pentaphyllum vulgare*, *repens*, *Quinquefolium*, *Heptaphyllum*, kruipent Döf-vinger-kruit. I.
- Petasites*, *Petasites major*, *vulgaris*, Dokkelbladen / Pest-wortel. I.
- Petroselinum*, *Petroselinum vulgare*, *hortense*, *Apium hortense*, Tuin-Oppe / Petersely. B.
- Peucedanum*, *Peucedanum vulgare*, *Peucedanum Germanicum*, Berkenß-fenkel.
- Phu*, *Valeriana major*, *Valeriana hortensis*, *Valeriana major*; *radice odora*, groote Baldziaan / Speer-kruit / St. Joris-kruit.
- Pimpinella*, *Pimpinella sanguisorba minor*, kleine Bebernel / tamme / kleine / Pimpinell. I.
- Pimpinella saxifraga major*, *Tragoselinum majus*, Bebernaat / groote Steenbzeek. I.
- Plantago*, *Plantago latifolia*, *Plantago latifolia terrestris*, groote Weegbzeek. I.
- Polypodium*, *Polypodium quernum*, *Polypodium quercinum*, Epken-baren. I.
- Polygonatum*, *Sigillum Salomonis*, Salomons zegel. I.
- Porrum*, *Porrum capitatum*, *commune*, gemeene / tamme / Parepe. I.
- Pyrethrum*, Bertram.
- Raphanus sylvestris*, *Rapistrum album*, wilde Raa dög. A. I.
- Rapa*, *Rapa sativa*, *Rapum*, Knollen. A. I.
- Raphanus niger*, *major*, Raaenag. A.

Ra-

Raphanus rusticus, *Raphanus sylvestris*, **Meersrettich / Meeredik / Peperwortel. I.**

Rhabarbarum, **Rhabarber.**

Rhaponticum, *Centaurium majus*; *folio Helenii incano*, **Rapontik.**

Rhodia radix, **Rozen-wortel.**

Rubia Tinctorum, **Krappe / Mekrappe.**

Salep. *Orchis morio mas, foliis non maculatis. Vaill. parif. pag. 551. Orchis bulbis indivisis, nectarii labio quadrifido crenulato, cornu obtuso. Linn. Mat. Med. pag. 145.*

Sarsaparilla vera, **Sarsa / Sarsaparilla.**

Satyrium mas, *Orchis morio, Orchis mas*, **groot Handekens-kruit. I.**

Satyrium foemina, *Orchis morio, foemina*, **klein Handekens-kruit Wjfske. I.**

Scilla, **Zee-Ajuin.**

Scorzonera, **Scorzonere.**

Scrophularia major, *Scrophularia nodosa foetida*, **groot Speenkruid / groot Klierkruid.**

Serpentaria Virginiana, *Colubrina Virginiana*, **Slangen-wortel van de Virginie.**

Sisari Germanorum, **Suikerwortel.**

Spica Celtica, *Nardus Celtica*, **Spikenard.**

Spica Nardi Indica, **Spikenard uit Indiën.**

Tormentilla, **Zevenblad. I.**

Turbith, *Turpeth, Turpethum, Turbith gummosum, Turbith vegetabile*, **Turbith-wortels.**

Tussilago, *Bechium, Farfara*, **Hoestblad / Hoefblad. I.**

Urtica, *Urtica major urens*, **groote brandende Pe-telen. I.** Va-

14 DE BULBIS ET RADICIBUS.

Valeriana, vid. Phu.

Zedoaria longa, **Zedoary-wortel.**

Zingiber, **Gengber.**

Cortices Officinis suppeditant.

Aurantium vulgare, *Arantium vulgare*, **Oranje-Appelen.**

Aurantium Lusitanicum, *Arantium Ulyssiponense*, **Sinaas-Appelen.**

Cascarilla, Schacarilla, Zagarilla, Cortex Peruvianus griseus, Cortex Eleutherii. *Clusia foliis cordato-lanceolatis*. Linn. Mat. Med. pag. 166. **Coscarielje.**

Cassia Caryophyllata, **Magel-kaneel.**

Cassia lignea communis, **Cassie kaneel / Bastaarkaneel.**

China-China, *Quinquina*, *Arbor febrifuga Peruana*; *Pulvis Corticis dicitur*, *Pulvis Patrum*, *Pulvis Jesuiticus*, *Cortex ipse Peruvianus appellatur*, **Kinkina / Kinakina.**

Cinamomum, *Canella vera*, **opregte Ceplonsche kaneel.**

Citrea vulgaris, **Citroenen met de allerdikste schellen.**

Ebulus, *Chamaeaeste*, *Sambucus humilis*; **Hadich / kleine Dlier / lage Dlier / wilde Dlier. I.**

Fraxinus vulgaris, **Esschen-boom. I.**

Glandes Quercus dant Calyces, **Ekeldoppen / Akerdoppen. I.**

Gra-

Granata poma, *Mala punica*; inde *Malicorium*, schoors
van **Gzanaat-appels**.

Lignum Guajacum, *Lignum Sanctum*, **Pokhout**.

Limonia, *Limones*, *Mala Limonia*, *Limonia acida*,
Limoenen.

Batavis Citrea & *Limonia*, *distinctissima licet*, vul-
go *confundi solent*, & *promiscue sumi*, atque *praescribi*
quoad corticem.

Nux myristica, *Cujus velamenta nucleo arte apposita*
Macis, **Joely**.

Quercus vulgaris latifolia, **groote / gemeene / bzeer-**
bladige / Epkeboom.

Radix Capparis, **Kapperwortels**.

Sambucus vulgaris dat Corticem medium suum, titulo
Corticis Mediani, **de middelste bast van Olier**.

Sassafras, **Sassafras**.

Sima rouba. *Sima ruba*. *Linn. mat. med. pag. 188*.

Euonymus fructu nigro tetragono. *Barrel*.

Tamariscus, *Tamariscus Narbonensis*, *folio tenuiore*,
Myrica, *Tamarix*, **Tamarisch**.

Winteranus Cortex, *Cortex magellanicus*, *Canella al-*
ba, **West-Indische / Magellaansche / of witte**
Kaneel.

Ligna autem servantur.

Agallochum, *Lignum Aloës*, *Xyloalö*, **Paradijs-**
hout.

Asphalathum lignum, **ligter Paradijs-hout**.

Bra-

Brasilium, *Erythroxylon Brasilianum*, *Pseudosantalum rubrum*, **Basils-hout.**

Buxinum, **Buchsbomen-hout** / gemeen **Palm-hout.**

Colubrinum, **Slangen-hout.**

Dulce amarum, *Dulcamara*, *Dulcoamara*, *Amaradulcis*, *Glycy-picron*, *Solanum lignosum*, **Alfrank** / **Wit-terzoet** / **Elfrank** / hoe langer hoe liever. I.

Guajacum, *Lignum sanctum*, **Pokhout.**

Juniperinum, **Jenever-hout** / **Wechholder-hout.**

Lentiscinum, *Mastichinum*, **Mastikhout.**

Nephriticum, *Lignum Nephriticum coeruleo & flavo colore tingens*, **opregt Gabeel-hout.**

Rhodium, *Lignum Asphalathi*, *odore roseo*, **Rozen-hout.**

Santalum album, **wit Zandel-hout.**

Santalum Citrinum, *Santalum pallidum*, **geel Zandel-hout.**

Santalum rubrum, **roet Zandel-hout.**

Saffras, **Saffras.**

Folia, *Gemmae*, *Herbae*, *Oculi*, *quae in Apothecis servanda nostris*, *haec sunt primaria.*

Abrotanum, *Abrotanum mas*, *Abrotanum vulgare*, *Abrotanum mas*, *angustifolium*, *majus*, **Aberoon** / **Aberupt.**

Absinthium, *Absinthium vulgare*, *Absinthium latifolium*

lium Ponticum, vel Romanum, hzeede / gemeene / groote Alfem. I.

Abfynthium Romanum tenuifolium, Abfynthium Ponticum, tenuifolium, fyne Koomfche Alfem.

Acanthus, Acanthus fativus, Acanthus mollis Virgilii. Baub. pin. pag. 383. Ergo Branca Urfina Itolorum, non Germanorum, quae est Sphondylium vulgare, nec ufitata. Beerenklaub.

Acetofa, Oxalis, arvensis, lanceolata, kleine Delt-zuuring / Schaaps-zuuring. I.

Acetofa hortensis latifolia, groote / gemeene Zuuring.

Acetofa rotundifolia Romana, roode Koomfche Zuuring.

Acetofella, Alleluja, Lujula, Oxys, Acetosum trifolium, Klaber-zuuring / Hoekhoekig-hzoot. I.

Acmella, Bidens Ceylanensis antinephritica, Acmella.

Adiantum vulgare, Capilli Veneris, Venus-hair.

Adiantum album, Ruta muraria, Salvia vitae, Hyf-fopus Salomonis, Steencruite. I.

Ageratum, Eupatorium Mesue, Balsamita minor, fijn Leber-kruid.

Agrimonia, Eupatorium Graecorum, Agrimonny / Edel Leber-kruid.

Alchimilla, Alchimilla major, vulgaris, Pes Leonis, Sinault / Leentwen-klagult / onze Drouwe Mantel. I.

Alliaria, Look zonder Look. A. I.

Althaea, v. Rad.

B

Ana-

- Anagallis aquatica, *Becabunga*, **Beekboom** / **Beekjongen**. I.
 Anethum, **Dille**. A.
 Angelica, v. *Rad.*
 Apium, v. *Rad.*
 Argentina, *Anserina*, *Potentilla*, **Blik** / **Gauferik** / **Zilverfchoon**. I.
 Arnica, *Doronicum Plantaginis folio*, *alterum*.
 Artemisia, *Artemisia vulgaris*, **Hyvoet**. I.
 Asarum, **Mangooren**. I.
 Asperula odorata, **Liebe Vrouw Bedstroo**. I.
 Atriplex, *Atriplex alba*, *hortensis*, **Melde** / **Hofmelde**. A. I.
 Basilicum, *Ocymum*, **Basilikom**. A.
 Balsamita major, *Balsamita mas*, *Costus hortorum*, *Mentha Corymbifera*, **Balkkruid** / **Balsemkruid**.
 Bellis pratensis minor, *Consolida minima*, **Deltmaagdelieven**. I.
 Beta alba, **witte Beete**. B.
 Beta nigra, **zwarte Beete**. B.
 Beta rubra, **roode Beete**. B.
 Betonica, *Betonica purpurea*, *Betonica vulgaris*, *Betonica sylvestris*, **Betony**.
 Betonica aquatica, *Scrophularia major*, *radice fibrosa*, **Beekfchuym** / **groot Speenkruid**. I.
 Borago, **Bernagie**. A. I.
 Botrys, *Botrys Ambrosioides*, *Ambrosia*, *Atriplex suaveolens*, **Oziwe kruid** / **Piment**. A. I.
 Brassica capitata rubra, **roode fluit-kool**. A.
 Brassica marina, *Soldanella*, **Soldanel**. I.

Bu-

Buglossa vulgaris, *Buglossum vulgare*, *Buglossum hortense*, **Offetong**. A.

Bupthalmum, **Offe-Sog**.

Bursa pastoris, **Herders-cas**. A. I.

Calamintha, *Calamintha montana*, *Calamintha vulgaris*, **berg-Kalament**.

Calamintha palustris, *Mentha palustris*, *Mentha arvensis*, *Mentha hirsuta*, **Water-of Veld-Mente**. I.

Caprifolium, *Matrisylva*, *Periclymenum*, *Periclymenum non perfoliatum Germanicum*, **Septenblad / Memmekens-kruit**.

Carduus benedictus, *Cnicus sylvestris*, *hirsutus*, **Harde-benedikt / gezegende Distel**. A.

Cauda equina, *Equisetum majus palustre*, **groot Heermoes / Paarde-skaart**. I.

Centaureum minus, **kleine Santorp / duizent Gulden-kruit**. A. I.

Ceterach, *Asplenium*, *Scolopendria*, *Scolopendrium*, **Milt-kruit / Steen-baren**. I.

Chamaedrys, *Triffago*, **Wathengel / Samanderlijn**.

Chamaemelum, *Chamaemelum nobile*, *Chamaemelum odoratius*, *Chamaemelum Romanum*, **Kroomsche Hamillen**.

Chamaemelum vulgare, **wilde Hamillen**. A. I.

Chamaepitys, *Iva arthetica*, **Wetceppres**. A. I.

Chelidonium majus, v. *Rad.*

Chelidonium minus, v. *Rad.*

Chaerophyllum, *Chaerifolium*, *Cerifolium*, *Chaerophyl-*

- phyllum fativum*, **Herbel / Zaapkerbel / tamme Herbel.** A.
- Cichorea fativa*, v. *Rad.*
- Cichorea sylvestris*, v. *Rad.*
- Cicuta*, *Cicuta major*, **Scheerling / dolle Herbel.**
A. I.
- Cochlearia*, *Cochlearia Batava*, *rotundifolia*, *hortensis*, **groot Lepel-blad.** A. I.
- Consolida major*, v. *Rad.*
- Consolida media*, *Bugula*, **Ingroen / Senegroen.** I.
- Consolida minima*, v. *Bellis.*
- Consolida Saracenic*a, *Solidago*, **Heidens Wondkruid.**
- Craffula*, *Fabaria*, *Telephium vulgare*, **Smeer-wortel.** I.
- Dens Leonis*, v. *Rad.*
- Dictamnus Creticus*, *Dictamnus verus*, **Diktamnus uit Handie.**
- Ebulus*, v. *Cort.*
- Endivia*, *Intybus*, *Intybum*, *Scariola*, *Seriola*, **Endivj.** A.
- Erysimum*, *Erysimum vulgare*, *Irio*, **Irio.** A. I.
- Eupatorium cannabinum*, **Boeltjes-kruid.** I.
- Euphrasia*, *Euphrasia pratensis*, *minor*, **Oogentroost.**
A. I.
- Farfara*, v. *Tuffilago.* in *Rad.*
- Foeniculum*, v. *Rad.*
- Folia Malabathri*, *Folia Inda*, **wilde Kaneelbladen.**
- Fragaria*, *Fragaria vulgaris*, **de bladen en wortels van Hardebeyen.** I.
- Fumaria*, *Fumaria vulgaris*, *purpureo flore*, **Hardrook / Hardrook.** A. I.

Galega, *Galega vulgaris*, *caerulea*, *Ruta capraria*,
Galigaan.

Geranium odoratum, *Geranium Batrachoides*, *odoratum*,
Welriekende Ojebaars-bek.

Geranium Robertianum, **roode Ojebaarsbek / Ro-**
bertskruit. A. I.

Hedera arborescens, **Klim / Deyl / Boombeyl. I.**

Hedera terrestris, *Chamecissus*, **Harddeyl / Hond-**
dzaf. I.

Helxine, *Parietaria*, **Glas-kruit. I.**

Hepatica, *Lichen terrestris*, *Lichen petraeus*, *Hepati-*
ca fontana, *Lichen*, **Leverkruit. I.**

Hippofelinum, *Smyrniun*, *Olus atrum*, **grootste**
Cype / wilde Cype. I.

Hyoscyamus, v. *Rad.*

Hypericum, *Hypericum perforatum*, *Hypericum vulga-*
re, *Perforata*, *Millies pertusa*, **St. Jans-kruit. I.**

Hyssopus, *Hyssopus vulgaris*, *Hyssopus flore caeruleo*,
Hysoop. I.

Illecebra, *Illecebra minor*, *Sedum minus acre*, **Muur-**
peper. I.

Illecebra mitis, *Sedum minus*, *Sempervivum minus*,
non acre, **Crip-Madam. I.**

Lactuca, *Lactuca sativa*, **Salade. A.**

Lapathum acutum. v. *Rad.*

Lapathum fativum. v. *Rad.*

Lavandula, *Lavendula*, *Spica nostras*, *Spica*, **La-**
bendul.

Lauri folia, **Laurierblad.**

Lauro-cerasus, **Kars-Laurier. Vriek-Laurier.**

Lens palustris, Lenticula, aquatica, **water - Linfen**,
Lingua cervina, *Phyllitis*, **Hertstong**. I.

Lupulus, **Poppe**. I.

Majorana nobilis, *Majorana*, *Sampsucus*, **Majolijn /
edele Majolijn**. A.

Malva, v. *Rad*.

Mandragora, v. *Rad*.

Marrubium, *Marrubium album*, *Prassium album*, **wit-
te Andoren**. I.

Marum verum, *Marum Syriacum*, *Marum Cortusi*.

Matricaria, *Matricaria vulgaris*, *Parthenium*, *Par-
theniaca*, **Mater / Moeder - kruit**. I.

Melissa, **Melisse / Confillie de Szain / Citroen-
kruit**.

Menthastrum, *Mentha spicata candicans*, **wilde Mun-
te / of Mente**. I.

Mentha aquatica, *Mentha aquatica nigra*, *Mentha a-
quatica*, *rotundifolia*, *Sisymbrium aquaticum*, **Water-
mente / Bzuin - heilige**. I.

Mentha crispa, **kruis en Munt**.

Mentha sativa, *Mentha angustifolia spicata*, **Balsem-
mente**.

Mercurialis, **Bingel - kruit / tam Bingel - kruit**. A. I.

Millefolium, *Millefolium majus*, *Millefolium majus
purpureum*, *Myriophyllum*, **Geruwe / Duizend-
blad**. I.

Myrti folia, *Myrtus vulgaris latifolia*, **Myrte - bla-
den**.

Nasturtium aquaticum, *Nasturtium aquaticum*, *supi-
num*, *vulgare*, *Cardamine aquatica*, **Waterkers**. I.

Na-

- Nasturtium*, *Nasturtium vulgare*, *Nasturtium hortense*, **gemeene kers** / **sterke kers** / **Quin-kers** / A. I.
- Nasturtium hybernum*, **winter-kers**.
- Nepeta*, *Nepeta vulgaris*, *major*, *Cataria vulgaris*, *major*, **Pijp** / **hatte-kruit**. B. I.
- Nicotiana*, *Petum*, *Tabacum*, **Tabak**. A.
- Nummularia*, *Nummularia lutea*, *Centimorbia*, **Pensning-kruit**. I.
- Nymphaea*, v. *Rad.*
- Origanum creticum*, **Orego**.
- Origanum vulgare*, **wilde Majorijn**.
- Papaver hortense*, **Heul-blad**. A.
- Pentaphyllum*, v. *Rad.*
- Persicaria acris*, *Hydropiper*, **Water-peper**. A. I.
- Persicaria*, *Persicaria mitis*, *Persicaria mitis maculosa*, **Ɖ non maculosa**, **Persen-kruit**. A. I.
- Petroselinum*, v. *Rad.*
- Phellandrium*, **Water-Eppe**. I.
- Phu*, v. *Rad.*
- Pilosella*, *Auricula muris*, **Mupzen-ooz**. I.
- Pimpinella*, v. *Rad.*
- Plantago*, v. *Rad.*
- Polium montanum*, **Gyjs-kruit**.
- Polygonum*, *Polygonum vulgare*, *majus*, *Centinodia*, **Duizend-knoop** / **Verkens-gras**. A. I.
- Polypodium*, v. *Rad.*
- Polytrichum*, *Trichomanes*, **Wederboot**. A.
- Populi nigri gemma vel oculus*, **knoppen van den Popelaar**.

- Portulaca, *Portulaca latifolia*, *sativa*, **Dozcelijn**. A. I.
 Primula veris, *Paralysis*, *Paralysis herba*, *Primula veris*, *flore luteo simplici in uno pedunculo singulari*,
Sleutel-bloemen.
- Prunella, *Brunella*, *Brunella major*, *caerulea*, *folio non dissecto*, **Bruinelle**. A. I.
- Pulegium, *Pulegium latifolium*, *Pulegium regale*, **breede Polep**.
- Pulegium angustifolium*, *Pulegium cervinum*, **smalle Polep**.
- Pulmonaria, *Pulmonaria maculosa*, *flore purpureo*, *rubro*, *Symphytum maculosum*, **Longe-kruid**.
- Pyrola, **Winter groen**. I.
- Quercus folia, **Eike-bladen**. I.
- Ribesiorum nigrorum gemmae, *Grossulariae nigrae gemmae*, **Coppen van zwarte Halbessen**.
- Rosmarinus, *Rosmarinus coronarius*, **Rosmarijn**.
- Rosmarinus tenuifolius*, **fyne Rosmarijn**.
- Ruta, *Ruta hortensis*, *Ruta vulgaris*, *Ruta sativa*, *Ruta latifolia*, **Wijnruit**.
- Sabina, **Zevenboom**.
- Salix, *Salix vulgaris*, *alba*, *arborescens*, **Wilge / Waterwilge**.
- Salvia, *Salvia hortensis major latifolia*, **breede / groote / Salp**. I.
- Salvia minor*, *Salvia angustifolia*, *Salvia minor*, *aurita*, *non aurita*, **smalle Salp**.
- Salvia agrestis*, *Korodonia*, **wilde Salp**. I.
- Sanicula, *Diapensia*, *Sanicula mas Fuchsi*, **Sanikkel**.
- Saponaria, *Lanaria*, *Struthium*, **Zeep-kruid**.

Sa-

- Satureja, *Satureja fativa*, *Satureja hortensis*, *Cunila fativa*, **Keulen**. A.
- Scabiosa, *Scabiosa major*, *hirsuta*, *vulgaris*, *laciniata*, **Scozft-kruit / Scabieuse**. I.
- Scabiosa minor, *Scabiosa glabra*, *minor*, *folio integro*, *Morsus Diaboli*, *Succisa*, **Quibels-beet / kleine Scabieuse**. I.
- Sclarea, *Horminum fativum*, *Sclarea dictum*, **Scarley**. B.
- Scordium, **Waterlook**. I.
- Scrophularia major, v. *Betonica aquatica*.
- Scrophularia major radice nodosa, *Scrophularia nigra*, *foetida*, **groot zwart Speen-kruit**. I.
- Sempervivum, *Sempervivum majus*, *Sedum*, *Sedum majus*, **Huislook / groote Donderbaart**. I.
- Sempervivum minus, *Sedum minus*, *teretifolium album*, **klein Huislook / klein Donderbaart**. I.
- Senna, *Senna Alexandrina*, *Senna Aegyptia*, **Senebladen**.
- Serpillum, *Serpillum vulgare*, **Quendel of wilde Tijm**.
- Sigillum Salomonis, vid. *Polygonatum*. in Rad.
- Solanum, *Solanum vulgare*, *Solanum hortense*, **dulle Bepen / Nacht-schade**. A. I.
- Soldanella, *Brassica marina*, *Convolvulus marinus*, **Zee-winde / Zee-kool**.
- Solidago faracenicica, **Heidens-wond-kruid**.
- Sonchus, *Sonchus asper* & *laevis*, *latifolius* & *angustifolius*, **Zeugdistel**. A. I.
- Sophia, *Sophia Chirurgorum*, *Nasturtium sylvestre*,

26 DE FOLIIS, GEMMIS, HERB. ET OCUL.

- tenuissime divisum*, **Friekruit / Sophia**. A. I.
Tanacetum, *Tanacetum vulgare*, *Athanasia*, *Athanasia vulgaris*, *Tannacum*, **Rijubaar / Wormkruit**. I.
Thuja, *Arbor vitae*, *Arbor Paradisi*, **Boom des Lebens**.
Thymus, *Thymum*, *Thymus vulgaris*, **Quendel / Hoop-Cym**.
Tormentilla, v. *Rad.*
Trifolium aquaticum, *Trifolium fibrinum*, *Trifolium paludosum*, **Boksbonen / Water-dzieblad / Dzieblad**. I.
Trifolium odoratum, *Lotus urbana*, *Lotus odora*, **Klaveren van Zevengetijden**.
Tuffilago, v. *Rad.*
Verbascum, *Verbascum mas latifolium luteum*, *Tapsus barbatus*, **Wollekruyd**. B. I.
Verbena, *Verbena communis flore caeruleo*, **Uferkruit**. I.
Veronica, *Veronica mas*, *Veronica supina*, *vulgatissima*, *Betonica Pauli*, **Cerenpijs Manneken**. I.
Vinca Pervinca, *Clematis Daphnoides*, *minor*, **Maagde-Palm**.
Vincetoxicum, v. *Hirundinaria in Rad.*
Violaria, *Viola martia*, **Diolen-kruit**. I.
Virga aurea, *Virga aurea angustifolia*, *minus serrata*, **Gulde Roede**.
Ulmaria, *Barba Caprae*, *Regina prati*, **Seitenbaart**. I.
Urtica mortua, *Lamium album*, **doode Netelen**. A. I.
Ur-

Urtica, *Urtica urens*, *Urtica urens major*, *vulgaris*,
grootte brandende Netelen. I.

Urtica urens, *minor*, kleine brandende Netelen. A. I.

Flores, *Comas floridas*, *Corymbos*, *Summi-
tates floriferas* dabunt.

Abſinthium, v. *Herb.*

Althæa, v. *Rad.*

Anethum, v. *Herb.*

Antherae, dicuntur *Florum Rosarum capillamenta lu-
tea*, vel *ſtamina*, de geele Haarvezels van Rozen

Aurantia, v. *Cort.*

Balaustia, *Flores Granati*, *Flores Punici*, v. *Cort.*

Betonica, v. *Herb.*

Borrago, v. *Herb.*

Bugloſſa, v. *Herb.*

Calendula, *Caltha*, *Caltha ſativa*, *vulgaris*, Gouds-
bloemen. A.

Caprifolium, v. *Herb.*

Caryophyllus, *Caryophyllus hortensis*, *flore rubro*, *ſim-
plici*, *Betonica coronaria*, *Tunica*, Giroffels / Ma-
gelbloemen / de roode Angelier.

Centaorium minus, v. *Herb.*

Chamaemelum vulgare, v. *Herb.*

Chamaemelum Romanum flore pleno, dubbelde
Roomsche Kamillen.

Che-

Cheyri, *Leucojum luteum*, *Keyri*, *Viola lutea*, **geele
Violetten / Muurbloemen.** B. I.

Citrea malus, v. *Cort.*

Crocus, *Crocus autumnalis*, *violaceus*, *Crocus viola-
ceus*, *angustifolius*, **Herfst-Zaffraan.**

Cyanus, *Cyanus segetum*, **blauwe Kooznbloemen**
A. I.

Faba, *Faba Romana*, **Koomsche Boon-bloeijsel.** A.

Genista, *Genista vulgaris*, *Genista angulosa*, *Scoparia*,
gemeene Bzem. I.

Hypericum, v. *Herb.*

Juncus odoratus. v. *Schoenanthum*.

Lavendula, v. *Herb.*

Lilium album, v. *Rad.*

Lilium convallium, **Hely van de Dalen.**

Limonia malus, v. *Cort.*

Malva arborea, *Malva rosea*, **grootte Maluwe /
boom-Maluwe.**

Malva, v. *Herb.*

Melilotus, *Melilotus lutea*, *fruticosa*, *Melilotus Ger-
manica*, **Meloten / Malloten.** B. I.

Nymphaea alba, v. *Rad.*

Nymphaea lutea, *major*, **geele / grootte Water-
plompen.** I.

Paeonia, v. *Rad.*

Papaver Rhoeas, *Papaver erraticum*, *Papaver segetum*,
Stankerbloemen / Klapprozen / Korenheul. A. I.

Primula veris, v. *Herb.*

Rosmarinus, v. *Herb.* *Hujus flores per excellentiam*
Anthos.

Rosa

- Rosa pallida, *Rosa Damascena*, **Damask - Rozen.**
 Rosa rubra. *Rosa rubra flore pleno*, **dubbeldde roode
 Rozen / Probentie - Rozen.**
 Salvia, v. *Herb.*
 Sambucus, v. *Cort.*
 Schoenanthum, *Funcus odoratus*, **Kameel - hoop / He,
 melz - hoop.**
 Stoechas Arabica, *Stoechas purpurea*, **Stechag - bloes
 men.**
 Tapsus barbatus, v. *Herb.*
 Tilia, **Lindebloezem. I.**
 Trifolium odoratum, v. *Herb.*
 Violaria, v. *Herb.* *Violae martiae*, *purpureae*, *flore sim-
 plici*, **Violen. I.**

Semina Medicinae largiuntur.

- Acetosa hortensis latifolia, v. *Herb.*
 Agnus castus, *Vitex*, **Huischboom.**
 Allium, v. *Rad.*
 Althaea, v. *Rad.*
 Ammi, *Ammi majus*, *Ammi vulgare*, **Groot Am-
 mi. A.**
 Ammi verum, *Ammi Creticum*, **Ammi uit Handie. A.**
 Amomum, *Amomum verum*, *Amomum Officinarum*,
opregt Amomum uit Indie.
 Amomum Germanicum, *Sison vulgare*, **bastart-
 steen Petersely. A. I.**
 Anethum, v. *Herb.*

An-

- Angelica fativa, v. Rad.
 Anisum, **Anys.** A.
 Anisum stellatum, *Anisum Indicum*, Zingi, **Ster-anys.**
 Apium, v. Rad.
 Aquilegia, *Aquilegia sylvestris*, flore caeruleo, simplici,
Alkelyen-zaat. I.
 Asparagus, v. Rad.
 Atriplex, v. Herb.
 Bardana, v. Rad.
 Basilicum, v. Herb.
 Berberis, *Oxyacantha Galeni*, *Spina acida*, **Berber-**
rissen-zaad.
 Bombax, *Gossypium*, *Xylon herbaceum*, **Katoenzaad.** A.
 Bunias, *Napus dulcis*, **Steek-rapen.** A. I.
 Caepa, v. Rad.
 Cannabis, **Hennip-zaad / Kennip-zaad.** A. I.
 Cardamomum longum, *Cardamomum maximum*, *Mel-*
liguetta, *Grana Paradisi*, **Mellegett.**
 Cardamomum majus, **groot Kardamom-zaad.**
 Cardamomum minus, **gemeen / of klein Kardamom-zaad.**
 Carduus Benedictus, v. Herb.
 Carduus Mariae, **Dzoutwe Distel-zaad.**
 Carui, **Karup-zaad.** A.
 Carthamus, *Cnicus*, *Cnicus fativus*, **Zaad van bas-**
taart Saffraan. A.
 Cicer album, **wit Cicer-zaad.** A.
 Cicer rubrum, **rood Cicer-zaad.** A.
 Citreum, v. Cort.
 Citrullus, *Anguria*, **Watermeloen.** A.

- Colocynthis, **Koloquint-zaad.**
 Coriandrum, **Koriander-zaad.** A.
 Cubebae, **Cubeben.**
 Cucumis hortensis, **Komkommer-zaad.** A.
 Cucurbita, **Kalwoerden-zaad.**
 Cuminum, **Kumijn-zaad.** A.
 Cydonea malus, *Malus Cotonea*, **Queepitten.**
 Daucus Creticus, **Wortelzaad uit Kandie.** B.
 Daucus vulgaris, *Pastinaca sylvestris*, *angustifolia*,
Staphylinus, **Daukus / Kroontjes-kruic / wilde
 Peen-zaad.** B. I.
 Endivia, v. *Herb.*
 Eruca, v. *Herb.*
 Fabae, v. *Flor.*
 Foeniculum, v. *Rad.*
 Foeniculum dulce, **Zoet Fenikel-zaad.**
 Foenum Graecum, *Foenum Graecum fativum*, **Fene-
 griek.** A.
 Fraxinus, v. *Cort.*
 Fumaria, v. *Herb.*
 Genista, v. *Flor.*
 Hordeum, *Hordeum integrum*, **Gerst.** A.
 Hordeum mundatum, **gepelde Gerst.**
 Hyoscyamus, v. *Rad.*
 Hypericum, v. *Herb.*
 Lactuca, v. *Herb.*
 Lens, *Lens major*, **Linzen-zaad.** A.
 Levisticum, v. *Rad.*
 Limonia, v. *Cort.*
 Linum fativum, **Lijnzaad / Waszaad.** A. I.

Litho-

Lithospermum, *Milium folis*, **Parelzaad / Steens-
zaad.**

Lupinus, *Lupinus sativus*, *albus*, **wit Lupijnzaad.** A.
Malva, v. *Herb.*

Melo, **Meloenzaad.** A.

Milium, *Milium vulgare*, *album* & *luteum*, **Beerst.** A.
Milium folis, *Lithospermum*, **Paarel zaad / Steen-
zaad.**

Napus, *Napus sativa*, **Stek-raap-zaad.**

Nasturtium, v. *Herb.*

Nasturtium Indicum, *Acriviola*, *Cardamindum*, **In-
diaansche Sterke Kers.** A.

Nigella, *Gith*, *Melanthium*, *Nigella sativa flore sim-
plici*, **Pardus-zaad.** A.

Nuclei Ceraforum rubrorum, **Kerspitten.**

Nuclei Ceraforum acidorum nigrorum, **Morelles-
pitten.**

Nuclei Persicorum, **Persik-pitten.**

Nuclei Pini, **Pijnappel-pitten.**

Olus atrum, *Hippofelinum*, **grootte Eype-zaad /
Peterzely-zaad van Alexandriën.**

Orobus, *Eruum*, *Orobus receptus*, *vulgaris*, **ramme
Cicers.** A.

Oryza, **Rijs.** A.

Paeonia, v. *Rad.*

Papaver album hortense, **wit Heul-zaad.** A.

Papaver nigrum hortense, **zwart Heul-zaad.** A.

Pastinaca sylvestris, v. *Rad.*

Pastinaca sativa latifolia, v. *Rad.*

Petroselinum Macedonicum, *Apium Macedonicum*,
Grieks Kuig / Peterzely-zaad. Pe-

- Petroelinum, v. Rad.
 Phellandrium, v. Herb.
 Plantago, v. Herb.
 Porrum, v. Rad.
 Portulaca, v. Herb.
 Pfyllium, *Pfyllium majus, erectum*, **Dloop-zaad**. A.
 Raphanus, v. Rad.
 Rhus Obsoniorum, *Sumach*, **Smak**.
 Rufcus, Bruscus, v. Rad.
 Ruta, v. Herb.
 Sambucus, v. Cort.
 Santonicum, *Absinthium Aegyptium*, *Santonicum ditum*, *Sementina*, *Semen sanctum*, *Semen ad lumbricos*, **Wozmkruid**.
 Saxifraga, v. *Radix Pimpinellae saxifragae majoris*.
 Secale, **Rogge**. A.
 Scariola, v. *Endivia*.
 Sefeli Massiliense, *Foeniculum tortuosum*, **zaad van Fenkel uit Marseille**.
 Sefeli, *Sefeli vulgare*, *Siler*, *Siler montanum*, **zaad van Siler**.
 Sinapi, *Sinapi sativum*, *Semine albo, luteo, rufo*, **Mostart-zaad**. A.
 Sophia, v. Herb.
 Staphys agria, **Luiskruid**. B.
 Thlaspi, *Thlaspi arvense*, *Siliquis latis*, **Disselkruid / wild Mostart-zaad**. A. I.
 Urtica, v. Herb.

C

Fructus,

Fructus, Baccae, Nuclei majores, Colliguntur in materiem medicam, imprimis a stirpibus, quae sequuntur.

Alkekengi, *Halicacabum, Halicacabus, Solanum vesicarium, Blaaskerffen / Krieken van ober Zee.*

Amygdalus amara, *bittere Amandelen.*

Amygdalus dulcis, *zoete Amandelen.*

Aurantia vulgaris, *v. Cort.*

Aurantia Lusitana, *v. Cort.*

Baccae hederæ arboreæ, *Klimbepen.*

Baccae Juniperi, *Zeneberbepen.*

Baccae Lauri, *Bakelaar / Laurierbepen.*

Baccae Meseraei.

Baccae Myrti, *Myrtebepen.*

Baccae Rhamni Cathartici sive *Spinae Cervinae.*

Baccae Ribesiorum nigrorum, *zwarte Halebessen.*

Baccae Ribesiorum rubrorum, *roode Halebessen.*

Baccae Sambuci, *Blierbepen.*

Balanus Myrepica, *Been, Behen album, Nux unguentaria, Glans unguentaria, Balsam-Beut.*

Berberis, *Berberissen / v. Sem.*

Cacao, *Kakaow.*

Papaver album hortense *dat capita, Maankoppen / Heukoppen / v. Herb.*

Capparis, *Kappersg.*

Caricae pingues, *Ficus arida, Ficus passa, drooge Drogen.*

Carpobalsamum, *Balsam-lyucht.*

Ca-

DE FRUCTIBUS, BACCIS ET NUCLEIS. 35

Caryophylli; *Caryophylli aromatici*, *Caryophylli Indi*,
Caryophylli clavati, **Kruidnagels.**

Cassia, *Cassia fistula*, *Cassia purgatrix*, **Kassie.**

Cerasa nigra, **Krieken.**

Colocynthis, v. *Sem.*

Corna, **Koornoelle - bepen.**

Cucumis agrestis, *Cucumis asininus*, *Cucumis sylvestris*, *Elaterium herba*, **Springkruid / Ezels - komkommer.**

Cynosbati, *Fructus Rosae sylvestris*, *sive caninae.*

Dactyli, **Dadels.**

Glandes quercinae, **Akers / Eikels.**

Granata mala, **Gzanaar - appels.**

Herbae Paridis baccae, **Wolfs - beffen / Spinne - koppen.**

Jujubae, *Zizyphus*, **Jujuben.**

Mala Citrea, v. *Cort.*

Mala Cydonea, v. *Sem.*

Mala Limonia, v. *Cort.*

Mala Sylvestria, **wilde Appelen / wrange Appelen.**

Mala Vulgaria, **Hamups - appelen.**

Mespila immatura, **harde Mispels.**

Mora nigra, **zwarte Moerbepen.**

Myrobalani Bellericae,

Chebulae,

Citrinae,

Emblicae,

Indicae,

} **purgerende Roodeloop -
Nooten.**

Nuces Juglandes immaturae, **groene Okkernooten.**

Nux Cypressi, **Cypress - noot.**

36 DE FRUCTIBUS, BACCIS ET NUCLEIS.

Nux moschata, *Nux myristica*. *Nux aromatica*, **Roet-
muskaat.**

Nux Pistachia, **Pistachjes.**

Nux vomica, **Kraan-oogen.**

Olivae conditae, majores, minores, **gezulte Olyben.**

Passulae majores, *Uvae passae majores*, **Kazpnen.**

Passulae minores, *Uvae passae minores*, *Passulae*,
Uvulae sine gigartis, **Krenten.**

Piper album, *Piper rotundum*, album, **witte Peper.**

Piper Brasiliense, *Capficum*, **Brasiliaansche Peper.**

Piper longum, *Piper longum Orientale*, **lange Peper.**

Piper nigrum, *Piper nigrum*, rotundum, **brune Pe-
per / gemeene Peper.**

Pruna Damascena, *Pruna magna*, dulcia, atro-caeru-
lea, **Pruimen van Damask.**

Pruna Gallica, *Pruna acido-dulcia*, **gemeene Pru-
men.**

Pruna Prignolensia, **Pruimiolen.**

Pruna sylvestria, *Acacia Germanica*, **Sleedoozn. I.**

Rubi Idaeii Baccae, **Framboizen.**

Sebesten, *Sebestena*, *Sebestena domestica*, *Muxa*, **Se-
besten.**

Siliqua, *Siliqua dulcis*, *Caroba*, *Ceratia*, *Ceratonia*,
St. Jansboud.

Tamarindi, **Tamarinden.**

Stirpes

*Stirpes anomalae, parasiticae, Epiphyta,
Plantarumque scirrh.*

- Agaricus, *Fungus Laricis*, **Lozkenschwam.**
 Auriculae Judae, *Fungus Sambuci*, **Judas-ooren.** I.
 Crepitus Lupi, *Lycoperdon*, **Wolfsbeest / Bobist.** I.
 Cuscuta, **Wzange / Schozste.** A. I.
 Epithymum, *Cuscuta minor*, **Cymzchozste.** A. I.
 Gallae quercinae, **Salnooten.**
 Grana kermes, *Grana tinctoria*, *Coccus baphica*, **Scar-**
laatbey.
 Lichen cinereus, terrestris, **Leberkruid.** I.
 Muscus arboreus, *Usnea*, *Muscus vulgaris*, *quercinus*,
fijne Ephen-most. I.
 Muscus arboreus pulmonaris, *Lichen arboreus*, *latifo-*
lius, *quercinus*, **platte en bzeede Boom-most.** I.
 Viscus, *Viscum*, *Viscum quercinum*, **Warentak /**
Dogellijn. I.

Farinae.

- Amyli, **Stijzel / Ameldonk.**
 Fabarum, **Boone-meel.**
 Foeni graeci, **Fenegriek-meel.**
 Hordei, v. *Sem.*
 Lupinorum, v. *Sem.*
 Radicis Altheae, v. *Rad.*
 Radicis Consolidae majoris, v. *Rad.*

Seminum Lini, v. *Sem.*

Volatilis molitorum, *Stuif-meel.*

Succi liquidi.

Acetum vini, *Wijn-azijn / Edikt.*

Acetositas de Limonibus, vulgo *Acetositas*, vel succus
Citrei, v. *Cort.*

Agresta, *Omphacium*, *Derjuis.*

Aurantii succus, v. *Cort.*

Berberis fuceus, v. *Sem.*

Cydoniorum succus, v. *Sem.*

Granatorum succus, v. *Cort.*

Oleum Olivarum, v. *Fruct.*

Spiritus Vini, *Fransche Brandetwyn.*

Vinum Canarinum, *Canarische Zekt.*

Vinum gallicum album, *Witte Fransche Wijn.*

————— ———— *rubrum*, *roode Fransche Wijn.*

Vinum Hispanicum, *Spaansche Wijn.*

Gummi, Resinae, Gummi-Resinae, Balsami,
Succi densati & liquidi.

Acacia vera.

Acacia Germanica, v. *Pruna sylvestria. Fruct.*

Aloë caballina, *Paarde Aloë.*

Aloë hepatica, *Lever Aloë.*

Aloë

- Aloë Socotorina, *Aloë lucida*, **allerzuiverste en beste Aloë.**
- Balfamus Capivi, *Balfamus Copayba*, **Wond-balssem.**
- Balfamus de Mecca.
- Balfamus Peruvianus, **Perubiaansche balssem.**
- Balfamus Liquid-ambar, *Liquidum ambarum*, **vogtigitige Sarnsteen.**
- Balfamus Racazzira.
- Balfamus Terebinthina vulgaris, **gemeene Terpentijn.**
- Balfamus Terebinthina Cypria, **Terpentijn van Cyprus.**
- Balfamus Terebinthina Veneta, **Veneetze Terpentijn.**
- Balfamus Tolutanus, *Balfamus de Tolu*, **Balssem van Colu.**
- Catechu, *Terra japonica vulgo*, **Caschou.**
- Elaterium, **Ezels komkommerzap.**
- Euphorbium, **Zap van Coortzen van Peru.**
- Glycirrhizae succus inspissatus, **Zap van Zoethout / Drop.**
- Hypocistidis succus.
- Manna, *Manna Calabrina*, **Man / Honingdauw.**
- Opium, *Opium Thebaicum*, **Turks heulzap.**
- Pix, **Pik.**
- Pix liquida, **Teer.**
- Saccharum album, **witte Zuiker.**
- Saccharum rubrum, **roode Zuiker.**
- Saccharum candum, *Cantum, Crystallinum, album & rubrum*, **Zuiker-kandp.**

40 DE GUMMI, RESINIS, ET SUCCIS.

- Saccharum Penidium, **Draap-zuiker.**
Scammoneum, **Scammonie.**
Tartarus, *Tartarus Rhenanus albus*, **witte Wijnsteen.**
Gummi Ammoniacum, **Gom Ammoniak.**
 Animae.
 Arabicum, **Arabishe Gom.**
 Afa foetida, **Duivels-dzekt.**
 Bdellium.
 Caranna.
 Ceraforum, **Gom van Kerffen.**
 Copal.
 Elemi, *Elemni.*
 Galbanum.
 Gutta gamba, *Gutta Jemu.*
 Kinkenemalo.
 Hederae, v. *Herb. & Fruct.*
 Juniperi, *Sandaracha*, **Sandzak.**
 Lacca in granis, **Gom Lak in greinen.**
 Lacca in ramulis, **Gom Lak op stokjes.**
 Opopanax.
 Sagapenum.
 Tacamahaca.
 Tragacanthum, **Gom Dragant.**
 Benzoin, *Benzoinum*, *Afa dulcis.*
Camphora, **Campher.**
Resina Citrina, **geele Harst.**
 Colophonia, **Spiegel-harst.**
 Ladanum, *Labdanum.*
 Mastiche, **Mastik.**
 Myrrha, **Myrthe.**

Re:

Resina Olibanum , **Wierook.**
Pini , **Sijpnschen-harst.**
Sanguis Draconis , **Draakbloed.**
Sarcocolla , **Vleesch-lijm.**
Styrax calamita.
Styrax liquida.
Thus vulgare.

Sapones.

Sapo Hierosolymitanus , **Jerusalemse Zeep.**
Viridis , **Groene Zeep**
Venetus , **Spaensche Zeep,**

ANIMALIA,

ET QUAE EX IIS SUMUNTUR.

- Album graecum, **witte Eilemei** / **Honde-keutels**.
 Adeps anserina, **Gansevet**.
 Afelli, *Millepedes*, *Onisci*, **Pissebedden** / **Zeugen**.
 Axungia porci, **Verkens-reuzel**.
 Cancrorum chelae, **Kreefte-scharen**.
 Cancrorum lapis, *Cancrorum oculi dicti*, **Kreeft-
 oogen**.
 Cantharides, **Spaansche Vliegen**.
 Castoreum Sibericum, **Beberzwijn** / **Bebergeil**.
 Cera alba, **witte Wasch**.
 Cera flava, **geele Wasch**.
 Cochinella, **Conchenilje**.
 Cornu Cervi, **Hertshoorn**.
 Dens apri, **wilde Verkens-tand**.
 Ebur, **Elpenbeen** / **Ibooz**.
 Fel Tauri, **Stiere-gal**.
 Hirudines, **Bloedzuigers**.
 Ichthyocolla, **Vislijm** / **Hupsenblas**.
 Lapis Bezoar Occidentalis, **West-indische Bezoar**.
 Lapis Bezoar Orientalis, **Oost-indische Bezoar**.
 Lumbrici terrestres, **Ward-wormen**.
 Mandibula Lucii piscis, **Snoeks-kakebeenen**.
 Margaritae Occidentales, **West-indische Paarlen**.
 Margaritae Orientales, **Oost-indische Paarlen**.

Me-

Medulla cervina, **Herts-merg.**
 Mel Massiliense, **Marfiliiaansche Honig.**
 Mel virgineum, **maagde Honig / ongepijnde Ho-**
nig / witte Honig.
 Moschus, **Muskus.**
 Mumia, **Munie.**
 Nidi hirundinum, **Stwaluwe nesten.**
 Os sepiae, **Zee-schuim.**
 Ranae, **Kikvorschen.**
 Sanguis hircinus, **Bokke-bloed.**
 Scincus, **minder Krokodil.**
 Sevum hircinum, **Bokke talf.**
 Sperma ceti, **Walschot.**
 Testae Ovorum, **Eyer-schalen.**
 Viperae, **Vipers / Slangen.**
 Ungula Alcis, **Elants-klaauw.**
 Unicornu, **Eenhoozn.**
 Zibetha, **Zibethum, Zibet.**

FOSSILIA.

Metalla & quae ex his fiunt.

- Aerugo, **Spaansch-groen.**
 Aes ustum, **gebzand koper.**
 Argentum foliatum, **Blad-zilver / geslagen Zilver.**
 Aurum foliatum, **blad-Goud / geslagen Goud.**
 Cerussa, **Ceruis / Hood-wit.**
 Ferri limatura, **Dplzel van Izer.**
 Lithargyrium argenti, **Zilver-glit.**
 Lithargyrium auri, **Goud-glit.**
 Minium, **Meni.**
 Nihil album, *Pompholyx*, **Piet / Piet-wit.**
 Plumbum ustum, **gebzand Hood.**
 Stannum in pulverem reductum, *vel in limaturam tenuem*, **Dplzel van Tin.**

Sales.

- Alumen plumosum, **Pluim-Aluin.**
 Alumen rupeum, **Rots-Aluin / gemene Aluin.**
 Alumen ustum, **gebzande Aluin.**
 Borax, *Chryfocolla*, **Goud-lijm.**
 Nitrum, *Sal Petrae*, **Salpeter.**
 Sal Ammoniacus, **Ammoniak-zout.**
 Sal gemmae, **gegrave Zout / Cristal-zout.**
 Sal marinus, **Zee-zout / Heuken-zout / gemeen Zout.**

Vi-

- Vitriolum album, **wit Koper-rood.**
 Vitriolum Anglicum, **Engelſch Koper-rood.**
 Vitriolum Cyprium, **Cypers Koper-rood.**
 Vitriolum Hungaricum, **Hongers Koper-rood.**
 Vitriolum Romanum, **Roomſch Koper-rood.**
-

Sulphura.

- Arſenicum album, **Kotte-kruit.**
 Arſenicum rubrum, **Kus-geel.**
 Auripigmentum, **Piment.**
 Oleum terrae, **Hard-olie.**
 Petroleum, **Steen-olie.**
 Sulphur, **Zwavel / Sulfer.**
-

Semi-metalla.

- Antimonium, *Stibium*, **Spies-glaſ.**
 Argentum vivum, *Mercurius* / **Kwikzilber / Kwik.**
 Chalcitis, *ex Vitriolo Martis.*
 Cinnabaris nativa, **natuurlyk Vermiljoen.**
 Lapis Calaminaris, **Klemei-ſteen.**
 Lapis Haematites, **Bloed-ſteen.**
 Lapis Lazuli, *Lapis Armenius*, **Lazuur-ſteen.**
 Magnes, **Magneet / Zpl-ſteen.**

Terrae

Terrae & Lapides.

Bolus alba, witte Kley.

Bolus armena, }
Bolus vulgaris, } **rode Kley.**

Calx viva, lebendige Kalk.

Creta alba, wit Krijt.

Creta Cimolia, Frans Krijt.

CrySTALLUS montana, berg Cristal.

Lapis Judaicus, Joodse - steen.

Lapis sciffilis, Aje.

Osteocolla, Been-lijm.

Pumex, Puim - steen / Drijf - steen.

Terra Lemnia, Aard uit het Eiland Lemnos.

Terra sigillata, gezegelde Turkise Aard.

Tutia sive terra Cadmia.

D E M A R I N I S.

M A R I N A,
ET HETEROCLITA QUÆDAM.

- Ambara grisea, *Ambarum griseum*, **Ambergrys.**
Ambara alba, *Ambarum album*, *Succinum album*, *Carabe alba*, **Witte Barnsteen.**
Ambara citrina, *Ambarum citrinum*, *Ambarum flavum*, *Succinum citrinum*, *Succinum flavum*, *Carabe flava*, **geele Barnsteen.**
Ambara nigra, *Ambarum nigrum*, *Succinum nigrum*, *Gagates*.
Bitumen Judaicum, *Asphaltis*, **Joode-lijm.**
Blatta Byzantina.
Corallia alba, **wit Koraal.**
Corallia rubra, **rood Koraal.**
Corallina marina, **Koraal-mos.**
Mater perlarum, **Paarl-moer.**
Ostra Codermata, *Ostreorum conchae*, **Oester schelpen.**
Spongia, **Spons.**
Spongiae Lapis, **Spons-steen.**

P A R S

P A R S S E C U N D A.
De Praeparationibus & Compositionibus
Galenicis Internis.

C L A S S I S P R I M A.
De Medicamentis sub Forma Solida.

S E C T I O P R I M A.
De Pulveribus.

P U L V E R E S P U R G A N T E S.

Pulvis Agarici Compositus.
loco Trochisc. Agarici.

- ℞. Agarici albi & levis unc. tres.
Zingiberis albi. drachm. unam.
F. Pulvis.

Pulvis Albandal Compositus.
loco Trochiscorum Albandal.

- ℞. Pulpae Colocynthis albae levis & a feminibus
purgatae unc. quinque.
Gumm. Arabici vermiculati.
Bdellii.
Tragacanthi. ana drachm. tres.
Singula seorsim redigantur in Pulverem subtilissimum,
℞ misceantur.

Pulvis

Pulvis Cornachini.

- ℞. Antimonii diaphoret.
Cremoris Tartari.
Scammonii. ana partes aequales.
℞. Pulvis.

*Pulvis Diagrydii,
sive Scammonium praeparatum.*

- ℞. Scammonii in pulv. redacti q. v.
Indatur Cydonio excavato, quod pasta obductum in
furno vel cineribus affetur; & dein Scammonium exem-
tum servetur usui.

Pulvis Diasenae.

- ℞. Fol. Senae mundat. unc. duas.
Crem. tart. unc. dimid.
Sem. Foeniculi dulc. drachm. duas.
Macis.
Cinamomi.
Salis gemmae ana drachm. unam.
℞. Pulvis.

Pulvis Hierae simplicis Galeni.

- ℞. Aloës socotorinae lucidae unc. duodecim cum
femisse.
Cinamomi.
Ligni Alcës.

D

Rad.

50 DE PULVERIBUS PURGANTIBUS.

Rad. Afari.

Spicae Nardi Indicae.

Croci.

Mastiches ana drachm. fex.

F. Pulvis.

*Aloë, Mastiche, Crocus seorsim in pulverem redigantur,
& reliquo pulveri addantur.*

Pulvis ad Vermes Compositus.

℞. Cornu Cervi usti subtilissime pulv. drachm. duas.

Mercurii dulcis subtilissime triti. drachm. duas.

Scammonii drachm. unam.

Corallinae drachm. unam.

Sacchari conici. unc. unam.

F. S. A. Pulvis subtilis.

PULVERES AROMATICI.

Praeparatio Corallorum.

Margaritarum.

Oculorum Cancris, &c.

℞. Quorumvis horum q. v.

Super porphyritem, addita Aq. Ros. q. f. tamdiu terantur, donec in tenuissimum, & nullum inter dentes stridorem edentem, pulverem redacta sunt; dein in pastillos redigantur.

Pulvis

Pulvis Alkekengi Compositus.

loco Trochiscorum Alkekengi.

- ℞. Fructuum Alkekengi drachm. tres.
Boli Armenae verae unc. unam.
Gummi Arabici.
 Tragacanthi.
Sanguinis Draconis in lacrymis.
Thuris.
Amyli.
Succi Glycyrrhizae.
Amygd. amar.
Nucleorum Pini.
Sem. Papav. albi ana drachm. sex.
 Apii.
Hyoscyami. ana drachm. tres cum Semisse.
 Cucumer. mundat. drachm. decem cum
 semisse.
Succini.
Opii praepar. ana drachm. duas.
F. S. A. Pulvis.

Pulvis Aromaticus Rosaceus.

- ℞. Flor. Ros. rubr. drachm. quindecim.
Rad. Glycyrrhizae rafaе drachm. septem.
Cinamomi electi drachm. quinque.
Ligni Aloës.
 Santali citrini ana drachm. tres.

D 2

Gummi]

Gummi Arabici.

Tragacanthi.

Macis.

Caryophyllorum ana drachm. duas cum semisse

Rad. Spicae Nardi Indicae.

Nucis Moschatae.

Sem. Cardamomi minoris.

Rad. Galangae minoris ana drachm. unam.

M. F. Pulvis.

Gummi Arabicum & Tragacanthum, seorsim in pulverem redacta, reliquis admisceantur.

Pulvis Cachecticus.

℞. Limat. Martis cum Sulph. praeparatae drachm. unam.

Rad. Ari drachm. unam cum semisse.

Corallior. rubror. praep. drachm. duas.

Cinnamomi acuti scrup. quatuor.

Lapid. Cancror. drachm. duas.

Succin. praep. scrup. quatuor.

M. F. Pulvis.

Pulvis e Chelis Cancrorum compositus.

℞. Cornu Cervi philosophice praepar.

Coralliorum rubror. praepar.

Oculorum Cancrorum praepar.

Succini albissimi praepar. ana unc. semis.

Chelas Cancrorum praepar. ad pondus omnium,

M. F. Pulvis.

Pulvis

Pulvis Comitissae Kent.

- ℞. Oculor. Cancror. drachm. duas.
 Lap. Bezoar. oriental.
 Rad. Contrajerv.
 Margar. Oriental.
 Corall. rub.
 Chelar. Cancr.
 Succini praepar.
 Carnis Viperinae ana drachm. dimid.
 Fol. auri scrup. dimid.
M. F. Pulvis.

Pulvis Diagalangae.

- ℞. Rad. Calami arom.
 Zingiberis ana drachm. unam cum semisse.
 Galangae minoris drachm. sex.
 Fol. Calaminthae. Montan.
 Menthae crisp. siccat.
 Rad. Spicae Nardi Indicae ana drachm. unam.
 Macis.
 Cinamomi.
 Flaved. Cort. Arantior.
 Citrior. siccat. ana drachm. unam
 cum semisse.
 Ligni Aloës drachm. sex.
 Caryophyll.
 Piperis albi.
 longi ana drachm. unam cum semisse.

D 3

Sem.

54 DE PULVERIBUS AROMATICIS.

Sem. Anisi.
Apri.
Cardamomi minoris.
 majoris.
Carui.
Foeniculi, ana drachm. unam.

M. F. Pulvis.

Pulvis Diäreos simplex.

℞. Rad. Iridis. Flor. unc. dimid.
Sacchari canti albi.
Pulv. Diatragacanthi frigidi ana drachm. duas.
M. F. Pulvis.

Pulvis Diarrhodon.

℞. Flor. Ros. rubr. unc. unam cum semisse.
Ligni Santali albi.
 rubri ana drachm. duas cum semisse.
Xyloaloës.
Gummi Arabici.
 Tragacanthi.
Spodii ex Ebore ana scrup. duos.
Rad. Afari.
 Rhabarbari.
 Spicae Nardi Indicae.
Cinamomi.
Crocii.
Caryophyllorum.
Fructuum Berberorum.

Sem.

Sem. Acetofae.
Anisi.
Cardamomi minoris.
Endiviae.
Foeniculi.
Lactucae.
Ocimi.
Portulacae.
Succi Glycirrhizae.
Maffiches ana scrup. unum.
Cornu Cerv. crudi.
Margaritarum Oriental. praepar. ana scrup. dimid.
M. F. Pulvis.

Pulvis Diatragacanthi frigidus.

℞. Gummi Tragacanthi alb. unc. dimid.
Arabici vermiculati drachm. duas cum
semisse.
Amyli drachm. unam.
Rad. Glycyrrh. rasae. drachm. dimid.
Sem. Cucumeris. drachm. duas.
Sacch. canti alb. drachm. sex.
M. F. Pulvis.

Pulvis Haly ad Tabem.

℞. Amyli.
Gummi Arabici.
Tragacanthi alb. ana scrup. duos.
Sem. Papav. alb. drachm. duas.

D 4

Sem.

56 DE PULVERIBUS AROMATICIS.

Sem. Althaeae.

Malvae.

Portulacae. ana drachm. unam.

Cydoniorum mundat. scrup. duos & semis.

Cucumeris scrup. decem.

Rad. Glycyrrhizae.

Spodii ana scrup. duos.

Sacchari conici ad pondus omnium.

M. F. Pulvis.

Pulvis Marchionis.

℞. Rad. Paeon. maris unc. dimid.

Ligni visc. querc.

Raf. Eboris.

Ung. Alcis.

Unicornu, vel ejus loco typhorum C. C.

Spodii.

Corall. alb.

rubr.

Margar. Oriental. praepar. ana drachm. unam.

Fol. auri purissimi N^o. viginti.

M. F. Pulvis.

Pulvis Myrrhae Compositus.

loco Trochisc. de Myrrha.

℞. Myrrhae electae drachm. tres.

Lupinorum mundatorum drachm. quinque.

Rad. Rubiae Tinctorum.

Fol. Menthastris.

Fol.

Fol. Pulegii Cervini.
Rutae.
Sem. Cumini.
Gummi Afae foetidae.
Opopanacis.
Sagapeni. ana drachm. duas.
M. F. Pulvis omnium.

Pulvis seu Sief album Rbaxis.

℞. Cerussae Aqua Rosacea lotae drachm. decem.
Amyli drachm. quatuor.
Gummi Arabici.
Tragacanthi ana drachm. duas.
Camphorae drachm. femis.
M. F. Pulvis subtilissimus.

Pulvis Terrae Sigillatae Compositus.
loco Trochisc. Terrae Sigillatae.

℞. Terrae sigillatae, vel ejus loco Boli Armenae
verae unc. dimidiam.
Succ. Acaciae verae.
Hypocistidis.
Sanguinis Draconis in Lachrymis.
Gummi Arabici affati.
Amyli affati.
Lapid. Haematitidis.
Corall. rubr.
Succini.

D 5

Spodii

58 DE PULVERIBUS AROMATICIS.

Spodii ex Ebore.

Flor. Balauft.

Rofar. rubr.

Antherar. Flor. Rofar.

Sem. Portulac. affat.

Nucum Cuprefsi.

Cornu Cervi ufti.

Thuris mafculi.

Croci.

Opii praeparati. ana drachm. duas.

Sem. Papav. nigri.

Margarit. Oriental.

Gummi Tragacanthi ana drachm. unam cum
femiffe.

M. F. Pulvis.

S E.

SECTIO SECUNDA.

De Trochiscis & Tabellis.

TROCHISCI.

Saccharum Althaeae.

- ℞. Pulpae. Rad. Althaeae. unc. tres.
 Sacch. Conici tenuissime triti libr. unam.
 Aquae Rosae. q. f.
F. S. A. Tabellae in umbra Siccandae.

Trochisci Bechici albi.

- ℞. Rad. Iridis florent. in pulv. redact. unc. unam.
 Sacch. conici libr. unam.
 Mucilag. Gummi Tragacanth. q. f.
F. s. a. Trochisci leniter exsiccandi, & amylo adspersendi.

Trochisci Cypheos, pro Mithridatio.

- ℞. Pulpae uvarum passarum albarum & pinguium.
 Terebinth. Cypriae ana unc. tres.
 Myrrhae.
 Flor. Schoenanthi ana unc. unam cum semisse.
 Cinamomi unc. dimid.
 Rad. Acori veri drachm. novem.
 Cyperi rotundi.
 Spicae Nardi Indicae.
 Cassiae lignae.

Bacc.

Bacc. Juniperi.

Gummi Bdellii ana drachm. tres.

Ligni Asphalathi, aut Aloës, drachm. duas cum
femisse.

Croci drachm. unam.

Mellis optimi despumat.

Vini Canarini ana q. s.

Redigantur S. A. in Trochiscos.

Trochisci Hedychroi Galeni ad Theriacam.

℞. Ligni Asphalathi, aut Santali Citrini.

Herb. Majoranae.

Mari Syriaci.

Rad. Afari ana drachm. duas.

Acori.

Costi odorati.

Rad. Phu Pontici.

Ligni Aloës.

Cinamomi.

Flor. Schoenanthi.

Ol. nuc. Mosch. expr. ana drachm. tres.

Castiae lignae.

Rad. Spicae Nardi Indicae.

Fol. Lauri.

Croci.

Myrrhae ana drachm. sex.

Caryophyll. Plinii unc. unam cum femisse.

Mastiches drachm. unam.

Vini Canarini q. s.

Redigantur S. A. in Trochiscos.

Tro.

Trochisci Scillitici ad Theriacam.

℞. Scillam recentem candidissimam, corticosa parte,
& radice lignosa, privatam.

Involve farina tritici subacta, & fermentata; dein sub cineribus, aut in clibano assentur, donec massa crustam duriusculam undique acceperit, ac festuca lignea Scilla per rimas crustae penetrari possit. Tum crusta triticea separata.

℞. Medullae Scillae bene laevigatae libr. unam.

Far. Orobi, vel Lupinorum unc. octo.

Mixta, ac simul trita, redige in Pastillos, qui in umbra siccandi.

TABELLA E,

Saccharum Perlatum.

℞. Sacchari conici libram unam.

Aquae Rosarum pallidarum q. f.

Coquantur ad debitam consistentiam, sub finem coctionis immiscendo.

Margarit. Oriental. rite praep. unc. mediam.

F. s. a. Tabellae.

Tabellae è succo Citri.

℞. Sacch. conici purissimi in pulv. redacti, & rite siccati unc. unam.

Succi pomi Citr. rec. expr. drach. unam.

F. s. a. Tabellae.

S E.

S E C T I O T E R T I A.

De Pilulis & Extractis.

PILULAE PURGANTES.

Aloës nutritio per succum Rosarum.

℞. Aloës socotrinae lucidae tritae q. v.

Succi Ros. pallid. q. f.

*Ut in eo solvatur; deinde exsicca; teratur rursus, & eadem Succi Ros. pall. portione diluatur; agitetur, dissolvatur, & denuo exsiccetur.**Pilulae Aureae.*

℞. Aloës lucidae.

Scammonii praepar. ana drachm. quinque.

Flor. Rosar. rubr.

Sem. Apii ana drachm. duas cum semisse.

Anisi.

Foeniculi ana drachm. unam. cum semisse.

Crocii.

Mastiches.

Pulver. Alhandal Compos. ana drachm. unam.

*F. cum melle Rosaceo massa pilul.**Pilulae Extracti catholici.*

℞. Pulpae Colocynthis drachm. sex.

Agarici albi.

Rad. Helleb. nigri.

Pulv. Diarrhod. ana unc. dimid.

Con-

DE PILULIS PURGANTIBUS. 63

Contusis affunde Spir. vini ad excessum trium vel quatuor digitorum. Macerentur in balneo per XIV. dies; Tincturae colatae, & fortiter expressae adde.

Aloës lucidae unc. unam.

Tum leni igne evaporentur ad consistentiam Mellis; sensimque s. a. admisce

Scammonii praepar. unc. dimid.

F. s. a. massa pilul.

Pilulae Cochiae.

℞. Pulv. Hierae simpl. Galeni drachm. decem.

Alhandal. Compos. drachm. tres cum semisse.

Scammonii praepar. drachm. duas cum semisse.

Turbith gummosi.

Flor. Stoechadis ana drachm. quinque.

F. cum Syr. e Stoechade massa pilul.

Pilulae foetidae.

℞. Pulver. Alhandal. Compos.

Aloës lucidae.

Gummi Ammoniaci.

Opopanacis.

Sagapeni.

Myrrhae.

Herb. Epithymi.

Sem. Rutae ana drachm. quinque.

Scammonii praepar. drachm. tres.

Rad. Turbith. gummos. drachm. quatuor.

Efulae minoris.

Rad.

64 DE PILULIS PURGANTIBUS.

Rad. Hermodactylorum ana drachm. duas.
Zingiberis drachm. unam cum semisse.
Spicae Nardi Indicae.

Cinamomi.

Croci.

Castorei ana drachm. unam.

Euphorbii triti, scrup. duos.

Gummi pura, (non depurata,) admixtis reliquis pulveribus, contundantur cum Succo Porri in massam pilularum.

Obs. Quod circa Gummi hęc notamus, idem ubique in omnibus Compositionibus, quas ingrediuntur, observandum est.

Pilulae Majernae.

℞. Fol. Betonicae.

Cardui Bened.

Melissae.

Rorismarini ana drachm. duas.

Senae mundat. unc. dimidiam.

Summ. Centaur. min. recent. drachm. duas.

Flor. Cuscutae.

Stoechad. Arabicae. ana unc. unam.

Infundantur, ac postea ebulliant in Aquae Comm. S. Q. atque Colaturae ad uncias decem evaporatae addantur.

Pulv. Aloës lucidae unc. quatuor.

Macis scrup. unus.

Rhei electi. drachm. duae.

Quae leni ignis calore in debitam massae Consistentiam exsiccantur.

Pi-

Pilulae Pestilentialia communes Rufi.

- ℞. Aloës lucidae unc. duas.
Myrrhae unc. unam.
Crocī unc. dimid.
Cum Vino Canarino *F. pilular. massa.*
-

PILULAE NARCOTICAE.

Pilulae de Cynoglossa.

- ℞. Rad. Cynoglossae ficut.
Sem. Hyoscyami albi.
Opii praepar. ana unc. dimid.
Myrrh. drachm. sex.
Thuris masculi drachm. quinque.
Crocī.
Castorei.
Styracis calamitae ana drachm. duas.
F. cum aq. Rosar. massa pilul.

Pilulae de Cynoglossa sine Croco & Castoreo.

Horum pondus Mastiche, Myrrha, & Olibano compensandum.

Laudanum Cydoniatum.

- ℞. Opii crudi q. v.
Dissolve in f. q. succi Cydoniorum. Tinctura decantata evaporetur leni igne ad consistentiam pilularum.

E

Pi.

Pilulae Laudani Opiati.

℞. Opii Thebaici puri, Sp. Vini dissoluti, parum
cocti, & percolati, unc. unam.

Evapora in consistentiam pilularum; sub finem add.

Croc. Britannici drachm. unam.

Castorei drachm. dimid.

Misce.

Laudanum Depuratum.

℞. Opii optimi unc. unam.

*Dissolve in aq. pluviae s. q. Trajectum per pannum,
leni igne inspissa ad extracti crassitiem.*

Pilulae e Styrace.

℞. Myrrhae rubrae.

Styracis calamitae.

Olibani.

Gummi Sandarachae ana drachm. duas.

Opii scrup. quatuor.

Succi Liquirit. drachm. unam.

F. pilular. massa.

EXTRACTA INSPISSATA.

Extractum Absinthii.

℞. Herb. Absinthii vulgaris, q, v.

Coquatur cum s. q. Aquae purae; Colatura expressa

℞

Et per pannum laneum trajecta, evaporat: ad Extracti consistentiam.

Simili modo parantur.

Extracta.

Herb. Agrimoniae.

Cardui Benedicti.

Chelidonii majoris.

Cichorei.

Hederæ terrestris.

Taraxaci.

Trifolii Aquatici.

} *ex Succo depurato.*

Cort. Cascarillae.

Peruviani.

Rad. Gentianae.

Helenii.

Hellebori nigri.

Rhabarbari.

Elaterium conficiendi modus.

℞. Cucumerum agrestium intra octiduum collecto-
rum q. s.

Scinde caute apice cultelli in medio pedunculos, ut ma-
tura semina, in amplum profoliant excipulum. E fructi-
bus super cribrum semen reliquum, Et mucago prolectan-
da sunt, Et in mortario marmoreo, ligneo pistillo, affu-
so sensim liquoris tenuis e fructibus consciissis extillantis,
Et aq. pluviae tantillo tundenda, dum liquor pinguis,

E 2

Et

Et oleosus e medulla seminis in pulpam per cribrum setaceum tenuissimum Et novum transeat; quod per evaporationem super arenas redigatur in consistentiam massae pilularum.

S U P P O S I T O R I U M.

Suppositorium.

Fit ex Melle ad duritiem cocto, cum vel sine Sale.

CLASSIS SECUNDA.

De Remediis sub Forma Molli.

SECTIO PRIMA.

De Electuariis solutivis.

Electuarium Cholagogum Sylvii.

℞. Pulp. Prunor. acido dulc. unc. decem.

Crem. tart.

Scammon. opt. ana unc. duas.

Rhabarb. elect. drachm. decem.

Cinamomi acuti unc. dimid.

Ligni Santali Citrini drachm. duas.

Sacch. clarific. unc. sexdecim.

F. s. a. Electuar.

OBS. *In hoc caeterisque Electuariis Saccharum clarificatum ad consistentiam Syrupi spissioris coquendum est, & Scammonium in tenuissimum pulverem redactum non nisi sub finem addendum est.*

Electuarium Diacatholicon.

℞. Rad. Polypodii querni unc. quatuor.

Coque s. a. in f. q. Aquae. Colaturae adde

Sacch. albi libr. duas.

Percoquantur in Syrupum; in eoque dissolve

Pulpae Cassiae.

Tamarindorum ana unc. duas.

Solutis adde

E 3

Fol.

DE ELECTUARIIS SOLUTIVIS.

Fol. Senae mundat. unc. duas.

Rhabarb. electi.

Mechoacannae non cariosae ana unc. unam.

Sem. Anisi unc. dimid.

Foeniculi drachm. Sex.

Cucumeris mundati unc. unam.

Rad. Glycirrh. rasiae.

Florum Violarum ana drachm. duas.

F. s. a. Electuarium.

Electuarium Hiera Picra Galeni.

℞. Pulv. Hierae simplicis Galeni q. v.

Mellis despumati triplum.

F. s. a. Electuarium.

Caveatur, ne Aloë vel Mastiche in grumos abeat, & cura habeatur, ut Crocus cum Melle misceatur antequam pulvis reliquus ipsi addatur.

Electuarium Hydragogum Sylvii.

℞. Pulp. Bacc. Junip.

Tamarind. ana unc. quatuor.

Rad. Jalapp. unc. unam cum femisse.

Scammonii electi unc. unam.

Cinamomi acuti.

Sem. Foenic. dulc. ana drachm. duas.

Sacch. clarific. unc. decem.

F. s. a. Electuarium.

Ele-

Electuarium Lenitivum.

℞. Uvarum passerarum ab arillis mundatarum unc. duas.

Herb. Mercurialis manip. tres.

Capill. Veneris recentis.

Flor. Violar.

Hordei mund. ana manip. unum.

Rad. Glycyrrhizae rasee unc. dimid.

Jujubas.

Sebesten. ana num. vi-
ginti.

} his deficientibus fuman-
tur Ficus N^o. duo-
decim.

Rad. Polypodii querni recent.

Fol. Senae mundat. ana unc. duas.

Macerentur per noctem, & coquantur s. a. in f. q. aq.

Col. adde

Sacch. alb. libr. unam.

Mell. opt. ℞br. dimid.

Coque ad consistentiam Syrupi spissioris; tum adde

Pulp. Cassiae.

Tamarindorum.

Prunorum ana unc. quatuor.

Tum sensim admisce

Fol. Senae mundat. in subtilissimum pulv. redact.
unc. tres cum semisse.

Sem. Anisi in pulv. redacti drachm. tres.

Foeniculi in pulv. redacti unc. dimid.

M. f. Electuarium.

S E C T I O S E C U N D A.

De Antidotis & Opiatis.

Confectio Alkermes.

- ℞. Syrupi granorum Kermes libr. duas cum semisse.
 Ambrae gryseae, drachm. duas.
 Ligni Aloës.
 Cinamomi ana drachm. sex.
 Margaritarum Oriental. praepar. drachm. duas.
F. Pulvis tenuissimus, & commisceatur Syrupo granorum Kermes prius leniter evaporato ad Mellis consistentiam.

Eodem etiam modo fit

*Confectio Alkermes sine Ambra.**Confectio corroborans.*

- ℞. Corall. rubr. unc. dimid.
 Boli Armenae verae unc. unam.
 Granorum Kermes.
 Rad. Dictamni albi,
 Tormentillae,
 Sem. Acetosae.
 Limonum.
 Portulacae.
 Flor. Ros. rubr.
 Croci,
 Lign. Santalorum omnium.

Rasu.

Rasurae Eboris ana scrup. quatuor.
 Cornu Cervi drachm. tres.
Omnibus rite in pulverem redactis, adde
 Syr. Flor. Tunicae. q. s. ad consistentiam Ele-
 ctuarii.

Diascordium Fracastorii.

℞. Foliorum Scordii siccatorum.
 Florum Rosarum rubrarum ana unc. unam.
 Boli Armenae verae unc. duas.
 Rad. Bistortae.
 Gentianae.
 Tormentillae.
 Cassiae lignae.
 Cinamomi.
 Fol. Dictamni Cretici.
 Sem. Acetosae.
 Styracis calamitae.
 Gummi Galbani.
 Arabici vermiculati ana unc. dimid.
 Opii praeparati.
 Zingiberis.
 Piperis longi ana drachm. duas.
 Mellis despumati libr. tres,
 Vini generosi Canarini q. s.
F. s. a. Opiatum.

Idem Diascordium incompletum dictum.

Fit sine Galbano & Gentiana.

Diascordium Sylvii.

I ℞. Rad. Gentianae unc. dimid.

Angelicae drachm. duas.

Fol. Scordii ficcac. unc. duas.

Card. bened.

Dictamni Cret. ana unc. dimid.

Croc. opt. drachm. duas.

Acaciae verae drachm. unam cum femisse.

Conscissis & contusis paululum, affundatur

Sp. vini rectificatus ad trium quatuorve digitorum supereminentiam.

Stent per viginti quatuor horas in loco tepido; Tinctura tunc effundatur, aliusque Sp. vini similis toties affundatur, digeratur, effundaturque, quoties ad Tincturae omnis atque virtutis extractionem opus erit.

Tincturae omnes confusae post subsidentiam foecum, si quae sint, clarae, puraeque ab ipsis lente effundantur, atque Sp. vini in M. B. ad extracti liquidioris, vel Fulpicii consistentiam iterum separetur & abstrahatur. Qui simili usui inservire poterit, aut loco Spiritus Aromatici feliciter aliis medicamentis admisceri.

2 ℞. Opii Thebaici q. l.

Huic blande siccato affunde.

Acetum stillatitium ad quatuor digitorum supereminentiam.

Stent loco tepido tamdiu, donec Tinctura rubicunda eliciatur; quae effundenda, & seorsim servanda, donec simili modo ex Opio Tinctura reliqua extrahatur.

Tin-

Tincturae omnes post subsidentiam clarescentes, a subsidentibus foecibus effundantur, & similiter ad Extracti mollioris, aut Syrupi fluidioris consistentiam igne leni deducantur.

3 ℞. Rad. Imperatoriae unc. unam.
 Cassiae lignae.
 Cinamomi opt. ana unc. dimid.
 Nucis Mosch. drachm. tres.
M. f. Pulv. tenuissimus.

4 ℞. Bol. Armenae verae unc. unam cum femisse.
Teratur seorsim, ac cribretur, mox in porphyrite laevigetur in pollinem.

5 ℞. Gummi Arabici vermiculati unc. dimid.
Solvatur in
 Aq. Foeniculi unc. una vel una cum femisse.

6 ℞. Extractum prius totum.
 Extracti opii drachm. duas.
 Pulverem utrumque.
Haec simul misce, addendo paulatim
 Gummi Arabicum solutum.
Simul terantur exacte, & si consistentia videatur solidior, adde

Syr. Myrt. q. i.
M. f. s. a. Opiatum.

Mitbridatium Damocratis.

℞. Croci Britannici.
 Myrrhae.

Thu.

Thuris masculi.

Zingiberis.

Agarici albi & levis.

Spicae Nardi Indicae.

Cinamomi.

Sem. Thlaspios. ana drachm. decem.

Seselios Massiliensis.

Rad. Costi odorati.

Fol. Lauri, *pro* Malabathro.

Flor. Schoenanthi.

Stoechadis Arabicae.

Piperis longi.

Castorei.

Styrac. Calamitae sincerae.

Gummi Galbani.

Opopanacis.

Succi Hypocistidis.

Terebinthinae Cypriae.

Ol. Nucis Moschatae expressi, *pro* Opobalsamo
ana unc. unam.

Cassiae Lignae.

Poli montani albi.

Scordii Cretici, *aut* nostratis.

Piperis albi.

Bacc. Juniperi, *pro* Carpobalsamo.

Sem. Dauci Cretici.

Gummi Bdellii.

Trochiscorum Cypheos ana drachm. septem.

Rad. Gentianae.

Spicae Nardi Celticae.

Fol.

Fol. Dictamni Cretici.
Sem. Petroselinii Macedonici veri.
Cardamomi minoris.
Foeniculi.
Flor. Rosarum rubrarum.
Opii praepar.
Gummi Arabici vermiculati ana drachm. quin-
que.
Rad. Acori veri.
Asari.
Phu, seu Valerianae.
Sem. Anisi.
Gummi Sagapeni. ana drachm. tres.
Rad. Mei Athamantici.
Sem. Hyperici.
Succi Acaciae verae.
Ventris Scinci. ana drachm. duas cum semisse.
Vini generosi Canarini quantum ad solvendo-
s fucos sufficit.
Mellis Narbonensis. triplum.
F. s. a. Opiatum.

Philonium Mesuae.

℞. Sem. Hyoscyami abi.
Piperis albi ana unc. duas cum semisse.
Opii praeparati drachm. decem.
Crocii drachm. quinque.
Rad. Pyrethri.
Spicae Nardi Indicae.

Ca-

Castorei ana drachm. unam.
 Mellis despumati triplum.
 F. s. a. Opiatum.

Theriaca Andromachi Senioris.

℞. Trochiscorum Scilliticorum unc. sex.
 Viperarum.
 Magmatis Hedychroi.
 Opii praeparati.
 Piperis longi ana unc. tres.
 Rad. Iridis Florentinae.
 Agarici albi & levis.
 Cinamomi.
 Scordii Cretici, *aut* nostratis.
 Florum Rosar. rubr.
 Sem. Buniadis, *seu* Napi.
 Olei Nucis Moschatae per expressionem, *pro* O-
 pobalsamo.
 Succu Glycyrrhizae ana unc. unam cum semisse.
 Rad. Costi odorati.
 Pentaphylli.
 Rhapontici, *vel* *ejus loco* Rhabarbari.
 Spicae Nardi Indicæ.
 Zingiberis.
 Cassiae lignæ.
 Fol. Dictamni Cretici.
 Calaminthæ montanae.
 Marrubii.
 Flor. Schoenanthi.

Flor.

Flor. Stoechadis Arabicae.
Crocī Britannici.
Piperis albi.
 Nigri.
Sem. Petroselinī Macedonici veri.
Myrrhae.
Thuris masculī.
Terebinthinae Cypriae ana drachm. sex.
Rad. Acori, seu Calami Arom. nostratis.
 Gentianae.
 Mei Athamantici.
 Phu, seu Valerianae.
 Spicae Nardi Celticae.
Fol. Chamaedryos.
 Chamaepityos.
 Lauri, pro Malabathro.
 Polii montani albi.
Bacc. Junip. recent. pro Carpobalsamo.
Sem. Ammios.
 Anisi.
 Cardamomi minoris.
 Foeniculi.
 Hyperici.
 Seselios Massiliensis.
 Thlaspios.
Caryophylli Plinii, pro Amomo.
Boli Armenae verae, pro Terra Lemnia.
Clalctidis tostae, donec cinericia fiat.
Gummi Arabici vermiculati.
 Sagapeni.

Sty-

Styracis calamitae sinceræ.

Succi Acaciae verae.

Hypocistidis ana unc. dimid.

Rad. Aristolochiae tenuis.

Flor. Centaurii minoris.

Sem. Dauci Cretici.

Gummi Opopanacis.

Galbani.

Castorei.

Bituminis Judaici ana drachm. duas.

Vini generosi Canarini q. s. liquandis succis.

Mellis Narbonensis triplum.

Omnes Radices, Cortices, Herbae, Flores, Fungi, Baccae in pulverem subtilissimum redigantur; quae autem in Vino canarino vel Melle solvi possunt, in iis seorsim solvantur. Et deinde s. a. reliqui pulveres cum iis misceantur, ut lege artis fiat Electuarium.

OBS. Loco Magmatis Hedychroi, augeri potuisset quantitas Simplicium additis Lign. Asphalat. Herb. Majoran. Mar. Syriac. Rad. Asari. Lign. Aloës & Mastiche. Sed &c. &c. &c.

Theriaca Diatesaron.

℞. Rad. Aristolochiae rotundae.

Gentianae.

Baccar. Lauri.

Myrrhae, ana Uncias duas.

Mellis despumati Libras duas.

F. s. a. Electuarium.

S E.

S E C T I O T E R T I A.

De Conditis Conservis & Rob.

C O N D I T A.

*Conditae Radices Acori vulgaris.**Enulae campanae.**Satyrii.**Zingiberis.**Cortices Aurantiorum.**Citrionum.**Fructus Berberum.**Nuces Juglandes.**Moschatae.**Cydoniorum Caro & Miva.*

Coquantur Radices, Cortices & Fructus condiendi in
 f. q. aquae ad debitam mollitiem; & condiendis Radici-
 bus, Corticibus, & Fructibus affundatur Syrupus op-
 timus; qui, cum nimis tenuis evaserit, recoquatur &
 reaffundatur; idque fiat aliquoties, donec Syrupus affusus
 debitam spissitudinem retineat.

C O N S E R V A E.

*Conservae Florum Anthos.**Calendulae.*

F

Con-

Conservae Florum Rosarum pallidarum.
rubrarum.
Violarum.

Conservae Herbarum Absinthii vulg.
Hederæ terrestris.
Marrubii.
Melissæ.
Menthae.
Rorismarini.
Salviae.

Humidiorum singulis libris in mortario marmoreo
contufis. *Adde Sacchari conici libras tres.*

R O B.

Rob Sambuci.

℞. Succi Baccar. Sambuci libr. quatuor.
Sacch. conici libr. unam.
Coque f. a. in consistentiam Rob.

Rob Berberum.
Ribefiorum.

℞. Succi Berberum.
vel Ribefiorum libr. duas.
Sacchari Conici libr. unam.
Coque f. a. in consistentiam Rob.

Rob

Rob Juniperinum.

℞. Bacc. Junip. rec. quoad fieri potest q. v.

*Coque leni igne ad mollitiem, & trajiciatur pulpa per
cribrum.*

Pulpaē trajectae libr. uni adde

Sacch. conici purissimi libr. duas.

Evapora leniter in consistentiam Rob.

CLASSIS TERTIA.

De Fluidiori modo formatis.

SECTIO PRIMA.

De Syrupis & Mellitis.

SYRUPI SIMPLICES.

Syrupus Cardui benedicti.

℞. Succo ex Fol. Cardui benedicti recent. expressi
& depurati libr. unam & semissem.

Sacch. albi libr. duas.

Coq. ad consistentiam Syrupi.

Syrupus Caryophyllorum aromaticorum.

℞. Aquae stillat. Caryophyll. aromat. libram unam.

Sacch. conici libras duas.

Agitando redige in Syrupum.

Eodem modo ex Aquis stillatitiis parentur

Syrupus Cinnamomi.

*Foeniculi, caeterique id
genus, ut ☉*

Julapium Rosaceum.

Syrupus Citri.

Cydoniorum.

Rubi Idaei.

℞. Succo cujusvis horum recent. expressi, & per sub-
fiden-

fidentiam depurati libram unam.

Sacch. conici libras duas.

Agitando redige in Syrupum.

Syrupus Papaveris albi.

℞. Capit. Papav. alb. bene siccat. unc. duodecim.

Macerentur viginti quatuor horis in

Aq. purae f. q.

Deinde probe coquantur, & cocta exprimantur fortissime, expressis adde

Sacchari albi libr. duas cum semisse.

Coque in Syrupum.

Syrupus Papaveris Erratici.

℞. Succu Florum Papav. Erratici fortiter expressi q. v.

Sacch. conici. q. f.

F. f. a. leni igne Syrupus.

N.B. Deficientibus autem floribus recentibus, licebit eosdem siccatos cum aqua coquere, & decoctum cum Saccharo albo in consistentiam Syrupi f. a. redigere.

Syrupus Rosarum siccatarum.

℞. Rosarum rubrarum siccatarum libr. unam.

Macerentur horis viginti quatuor calide in aquae tepidae f. q. Colaturae expressae addantur

Sacchari alb. libr. tres.

Coque in Syrupum.

Syrupus Rosarum solutivus.

℞. Infusionis Rosarum pallidarum saepe iteratae libr. quinque.

Sacch. albi libr. quatuor.

Coque in Syrupum.

Syrupus Florum Violarum.

℞. Infusionis florum Violarum recentium, a caliculis mundatorum, libr. duas.

Sacchari conici. q. s.

Ut agitando sine coctione in Syrupum, valde caerulei coloris, redigatur, quod fit si uncia una florum Violarum ad uncias duas aquae sumatur.

Simili modo parentur

Syrupus Florum Persicorum.

Paeoniae.

Tunicae.

S Y R U P I C O M P O S I T I.

Syrupus Althaeae Fernelii.

℞. Rad. Althaeae unc. duas.

Asparagi.

Glycyrrh. rafaе.

Graminis.

Uvarum passarum ab arillis purgatarum ana unc. femis.

Cice-

Cicerum rubrorum unc. unam.

Summitatum Althaeae.

Herb. Adianti utriusque.

Malvae.

Parietariae.

Pimpinellae sanguisorbae.

Plantaginis ana manip. unum.

Sem. Cucumeris. drachm. duodecim.

Quatuor frig. min. contusorum ana drachm.
tres.

Coq. in f. q. aq. Colat. cum

Sacchari albi libr. quatuor.

Coq. in Syrupum.

Syrupus Antiscorbuticus.

℞. Fol. Cochleariae.

Becabungae.

Nasturtii aquatici.

Rad. Raphani rusticani. ana q. f.

ad extrahendas succi libras tres.

tum Adde

Succi Arantiorum amarorum. unc. viginti.

Cinnamomi pulverati. drachm. unam.

Corticis exterioris Arantiorum amarorum. unc.
unam.

*Omnia macerentur in matraccio ritè obturato per duode-
decim horas, identidem agitando, donec succus depure-
tur, & vinosum colorem acquisiverit. Filtra.*

F 4

℞.

℞. Hujus succi depurati libras duas & semis.
Sacchari conici. libras quinque.

Fiat Syrupus, Balneo maris, in vase clauso, cui refrigerato admisce

Spiritus Cochleariae acuti. unc. dimidiam,

Serva usui.

Syrupus Artemisiae.

℞. Rad. Foeniculi.

Helenii.

Iridis.

Levistici.

Poeoniae.

Rubiae tinctorum ana unc. semis.

Spicae Nardi Indicae drachm. tres.

Herb. Artemisiae Manip. duas.

Betonicae.

Calaminthae.

Chamaedryos.

Chamaepityos.

Hyssopi.

Hyperici.

Majoranae.

Matricariae.

Melissae.

Nepetae.

Origani.

Prasii.

Pulegii.

Sabinae ana Manip. unum.

Sem.

Sem. Anisi.
 Dauci vulg.
 Foeniculi.
 Nigellae.
 Ocimi.
 Petroselinii.
 Rutae ana drachm. tres.

Cort. Cinamomi. unc. unam.

Aquae purae pint. quatuor.

*Destillando abstrahantur unciae quindecim, in quibus
 dissolue*

Sacchari conici. libr. duas cum semisse.

Residuo expresso & colato adde

Sacchari albi libr. duas cum semisse.

Coquantur in Syrupum, priori commiscendum.

Syrupus Capillorum Veneris.

℞. Herbae Capill. Veneris recentis, & parum con-
 scissae unc. quinque.

*Post macerationem viginti quatuor horarum in f. q.
 aq. calidae ebulliant f. a. sub finem adde*

Rad. Glycyrrhizae raseae unicas duas.

Colaturae clarificatae addantur

Sacchari albi libr. quatuor.

Coque f. a. in Syrupum.

Syrupus Cichorei cum Rhabarbaro.

℞. Rad. Apii.

Asparagi.

Foeniculi recent. ana unc. duas.

F 5

Herb.

Herb. Cichorei.

Endiviae fativae.

Taraxaci ana manip. duos.

Fumariae.

Hepaticae, seu Lichenis.

Lactucae.

Lupuli.

Sonchi levis ana manip. unum.

Capill. Veneris.

Hordei integri ana unc. unam cum femisse.

Fructuum Alkekengi drachm. sex.

Coque in s. q. aq. sub finem addendo

Rad. Glycyrrhizae rasae drachm. sex.

Colentur dein

℞. Rhabarb. Elect. unc. quatuor.

Spicae Nardi Indic. drachm. duas.

Infunde in aq. purae s. q. post macerationem sufficientem Colaturae unc. quindecim adde

Sacchar. conici unc. triginta.

Et F. sola dissolutione Syrupus.

Tum infunde igne lenissimo, vel unica ebullitione decoque Residuum Rhabarbari & Spicae Nardi Indicae in Colatura decocti, Colatisque denuo adde Sacchari Clarificati uncias Octodecim, & Coque in Syrupum, cui frigescenti admisce Syrupum Infusi.

Syrupus Diacodion.

℞. Caput Papaveris albi sine seminibus.

Siliquarum dulcium sine granis, ana uncias tres.

Rad.

Rad. Althaeae.

Glycyrrhizae rafe ana uncias duas.

Coquantur f. a in f. q. Aquae. Colaturae expressae adde

Sacchari canti albi libram unam & semis.

Coquantur ad consistentiam Mellis, seu Syrupi spissioris.

Syrupus Fumariae.

℞. Rad. Polypodii quercini unc. duas.

Epithymi unc. unam cum semisse.

Cuscutae.

Herb. Absinthii Romani.

Endiviae.

Lupuli.

Scolopendriae ana manip. unum.

Coque f. a. in f. q. aq. Colaturae adde

Succi depur. Fumariae libr. unam cum semisse.

Boraginis.

Buglossae ana libr. dimidiam.

Sacchari albi libr. quatuor.

Coque f. a. in Syrupum.

Syrupus Hyssopi Zwelferi.

℞. Herb. Hyssopi recentis unc. quatuor.

Rad. recent: Apii.

Foeniculi.

Glycyrrhizae.

Rad.

Rad. recent. Petroselini ana unc. duas.

Crassiuscule conscissis & contusis, ac cucurbitae vitreae immixtis, affundantur

Succi Hyssopi per filtrationem depurati libr. una.

Foeniculi per filtrationem depurati libr. dimidia.

Et post digestionem unius diei f. destillatio succorum fere ad siccitatem specierum. Aquae destillatae denuo immerge

Herb. Hyssopi recentis.

Rad. Scillae recentis non praeparatae ana unc. unam cum semisse.

Et postquam diei spatio in calore steterint, f. colatura, expressio, & filtratio. Tum species omnes a destillatione, & ultima extractione relictas coque cum

Aquae purae q. f. circiter ad libr. duas.

Decoctum expressum, albumine ovorum optime clarificatum, cum

Sacchari albi libris duabus

Coquatur ad pristinam hujus consistentiam, sive formam Tabellati; cui adde

Essentiae superius destillatae & infusae circiter unc. quindecim.

Sola dissolutione F. Syrupus.

Obs. Sacchari quantitas augenda, vel Essentiae quantitas minuenda videtur, ut idoneam consistentiam acquirat Syrupus.

Syrupus Menthae.

℞. Succi Cydoniorum.

Granatorum acidorum. } depurat.

Infus.

Infus. Rosar. rubr. ana libr. dimid.

Sacch. alb. libr. unam.

Coq. s. a. in Syrupum, cui frige facto admisce Syrupum ex

Succi Menthae per filtrum depurati libr. una.

Sacchar. Conici libr. duabus.

Syrupus Myrtinus.

℞. Bacc. Myrti unc. duas cum semisse.

Mespil. immatur. libr. dimid.

Sem. Oxyacanthae seu Berberis.

Sumach, seu Rhois Obsoniorum.

Flor. Balauftiorum.

Rosar. rubr.

Ligni Santali albi.

Rubri ana unc. unam cum semisse.

Contusa coque in s. q. aq.; expresso & percolato decocto adde

Sacch. albi clarificati libr. quinque.

Coquantur denuo ad spiffiorem consistentiam; sub finem addendo

Succi depurati Cydoniorum.

Granatorum acidorum ana libr. duas.

Coquantur iterum leni igne ad debitam Syrupi consistentiam.

Syrupus quinque Radicum Aperientium.

℞. Rad. recent. Apii.

Asparagi.

Rad.

Rad. recent. Foeniculi.

Petroselini.

Rufci, ana unc. quatuor.

Coque in s. q. aquae; colaturae adde

Sacchari albi libr. quatuor.

Clarificata coquantur in Syrupum.

Syrupus ex Rhamno Cathartico.

sive e Spina Cervina.

℞. Succu Baccarum maturarum & recentium Rhamni
Cathartici unc. lxiiij.

Cinamomi.

Zingiberis.

Nucis moschatae ana unc. semisse.

Sacchari purissimi libras tres cum semisse.

Se pone Succum per aliquot dies, ut foeces separentur: dein cola, & in aliqua succi parte macera aromata, cui expresso adde duplam quantitatem Sacchari conici, & sola dissolutione fiat Syrupus. Coque residuum succum cum Saccharo reliquo in consistentiam Syrupi, cui frigefacto admisce Syrupum aromaticum.

Syrupus Rosarum solutivus cum Sena.

℞. Fol. Senae mund. unc. octo.

Macerentur biduo in

Infusionis Rosarum pallidarum q. s.

Colaturae expressae adde

Sacch. albi libr. duas.

F. s. a. Syrupus; cui frigefacto admisce

Ol.

Ol. stillat. Anis.
Foenic. ana gtt. octo.

Syrupus Stoechadis.

℞. Florum Stoechadis. unc. quatuor.
Herb. Betonicae.
Calaminthae montanae.
Origani.
Thymi ana unc. unam. cum semisse.
Salviae.
Flor. Rorismarini ana unc. dimid.
Sem. Foeniculi.
Paeoniae.
Rutae ana drachm. tres.

Aquae purae pintas quatuor.

*Destillentur per vesicam, & abstrahatur pinta una,
in qua solvantur*

Sacch. conici unc. quadraginta.

Residuo expresso admisce

Sacch. albi libr. duas & semissem.

Coque in Syrupum spissiore, priori commiscendum.

F. f. a. Syrupus.

Syrupus Symphyti majoris.

℞. Radicum & Comarum Symphyti majoris.
Herb. Bellidis cum toto, ana partes tres
Betonicae.
Pimpinellae.
Plantaginis.

Herb.

Herb. Polygoni.

Scabiofae.

Tuffilaginis.

Flor. Rosarum rubr. ana partes duas.

Ex omnibus virentibus exprimatur succus, cujus depurati libris tribus adde

Sacch. alb. libras duas cum semisse.

Coque in Syrupum.

M E L L I T A.

Mel Diamorum Nicolai.

℞. Succu Mororum immaturorum Celsi.

Rubi ana libram
unam.

Mellis optimi despumati libr. quatuor.

Coque in Syrupum Spissiore.

Mel Chelidonii majoris.

Mercurialis.

℞. Succu depurati Chelidonii majoris, *vel*
Mercurialis libr. tres.

Mellis optimi despumati libr. quatuor.

Coque leni igne in Syrupi consistentiam.

Mel

Mel Rosarum rubrarum.

℞. Flor. Rosarum rubrarum sicc. libr. unam.

Macerentur in f. q. aq. Dein colentur, & fortiter exprimantur, & adde expressæ Infusioni

Mellis optimi despumati libr. tres.

Coque leni igne in consistentiam Syrupi spissioris.

*Oxymel simplex.**Scilliticum.*

℞. Mellis optimi despumati q. v.

Lique scat super cineres calidos in vase fictili, liquefacto admisceatur

Aceti Vini albi, sive

Scillitici q. f.

Ut agitando sine codione redigatur in consistentiam Syrupi.

S E C T I O S E C U N D A.

De Acetis & Decocto Clysteris ac Scorzonerae.

A C E T A.

*Acetum Calendulae.**Lavendulae.**Rosaceum.**Rutaceum.**Sambucinum.**Fiunt omnia eodem modo.*

℞. Florum, aut Herbarum mediocriter ficcatarum
unc. tres.

Aceti Vini libr. duas.

*Digerantur diu, & dein colentur.**Acetum Lithargyrii.*

℞. Lithargyrii Auri unc. octo.

Aceti Vini q. f.

*Digerantur, & subinde agitentur, donec acetum acridinem amiserit, deinde acetum decantatum servetur usui.**Acetum Scilliticum.*

℞. Rad. Scillae in taleolas sect. & leviter ficut. libr.
unam.

Aceti Vini libr. sex.

*Digerantur diu, & dein colentur.**Ace -*

Acetum Theriacale.

℞. Theriac. Androm. unc. duas.

Acet. Vini unc. viginti quinque.

*Digerantur diu, deinde acetum decantatum servetur
usui.*

C L Y S M A.

Decoctum Emolliens & Carminans Clysteris.

℞. Fol. Althaeae.

Malvae.

Parietariae.

Verbasci.

Flor. Chamaemeli.

Meliloti ana pugil. unum.

Sem. Foenic. dulc. drachm. duas.

Coq. in f. q. aq. ad unc. octo.

Decoctum Scorzonerae.

℞. Rad. Scorzonerae unc. tres.

Fol. Melissae manip. unum.

Raf. Cornu Cervi unc. semis.

Flor. Calendul. drachm. tres.

Cort. Citri drachm. duas.

Coque s. a. in f. q. aq. ad Colatur. unc. viginti.

P A R S T E R T I A.

De Praeparationibus & Compositionibus externis.

S E C T I O P R I M A.

De Oleis.

O L E A P E R E X P R E S S I O N E M.

Oleum Amygdalarum amararum.

dulcium.

Laurinum genuinum ex fortunatis
Insulis adfertur.

Macis ex India Orientali venit.

Nucis Moschatae transportatur ex
India Orientali.

Olivarum maturarum venit ex His-
pania.

Palmae ex Indiis & Guinea adfertur.

Sem. Hyoscyami.

Lini.

Nigellae.

Papaveris.

Sequenti modo parantur.

℞. Amygdalar. dulcium siccatar. non rancidar. q. v.

*Minutissime contusas panno aspero cannabino inde, &
praelo frigido sensim Oleum exprime.*

Oleum

Oleum Ovorum.

℞. Vitellos Ovorum ad debitam duritiem coctorum.

q. v.

Contusi, atque leni igne impositi assentur, donec oleosi appareant, tunc panno aspero cannabino inde, & praelo calido Oleum exprime.

OLEA PER INFUSIONEM ET
DECOCTIONEM.

Oleum Absinthii ex Comis.

Anethinum ex foliis, & floribus.

Chamaemelinum ex floribus.

Hyperici ex summitatibus, & floribus.

Nepetae.

*Rosaceum completum ex Rosis rubris,
& Oleo maturo.*

Rutaceum.

*Solani ex foliis & baccis cum Ol. Oli-
varum.*

*Violaceum ex floribus, & Ol. Oli-
varum.*

Fiunt omnia eodem modo, ut

℞. Comarum Absinthii virentis incisarum & contu-
farum unc. sexdecim.

Olei Olivarum libr. tres.

Coque lento igne donec omnis liquor fuerit consumtus.

G 3

Oleum

Oleum Capparum.

℞. Cort. Rad. Capparum unc. unam.

Tamarisci.

Rad. Cyperi.

Sem. Agni casti.

Fol. Scolopendriae ana drachm. duas.

Rutae drachm. unam.

Aceti Vini.

Vini optimi ana unc. duas.

Olei maturi libr. unam.

*Infundantur per aliquot dies loco calido, tum colentur
& exprimantur.*

Oleum Castorei.

℞. Castorei.

Styracis Calamitae.

Gummi Opopanacis.

Galbani.

Euphorbii.

Cassiae lignae.

Rad. Costi amari.

Cyperi longae.

Pyrethri.

Spicae Nardi Indicae.

Fol. Sabinae.

Croci.

Flor. Schoenanthi.

Sem. Cubebae.

Piperis longi.

Pipe-

Piperis nigri ana drachm. duas.

Olei libras tres.

Vini libr. unam.

Conscissa & contusa macerentur in vino per biduum, tum adde Oleum, & denuo per aliquot dies infunde, cola, & exprime.

Oleum Crocinum pro Emplastro e Ranis.

℞. Croci Britannici.

Sem. Cardamomi minoris.

Rad. Acori ana unc. unam.

Myrrhæ unc. dimid.

Infunde Aceto per sex dies, dein adde

Olei Olivarum libr. unam cum semisse.

Infundantur denuo per aliquot dies loco calido; dein colentur & exprimantur.

Oleum Irinum.

℞. Rad. Irid. recent. contufar. libr. semissem.

Flor. Irid. caerul. recent. libr. unam.

Succi rad. Irid. libr. unam.

Ol. Olivar. libr. tres & semissem.

Coq. ad Liquoris consumptionem, colentur & exprimantur.

Oleum Lumbricorum terrestrium.

℞. Lumbricorum terrestrium Vino albo lotorum
libr. dimid.

Ol. Olivarum libr. duas.

G 4

Vini

Vini albi unc. quatuor.

Ebulliant, donec Vinum sit consumptum, dein cola & leniter exprime.

Oleum Mastichinum.

℞. Mastiches electae unc. tres.

Olei Rosacei libram unam.

Vini albi. unc. duas.

Coquantur in diplomate ad Vini consumptionem; colentur, & exprimantur.

Oleum Mucaginum.

℞. Rad. Althaeae recent. incisarum unc. quatuor.

Scillae recent. contuf. unc. unam.

Sem. Foenigraeci.

Lini contufor. a^o unc. unam cum femisse.

Post macerationem in s. q. aquae, leniter coque, donec crassam & viscosam deponant mucilaginem, cui adde

Olei Anethini.

Chamaemelini.

Liliorum alborum ana unc. sexdecim.

Simul coquantur, donec aqua consumpta fuerit, coado, ne empyreuma contrahant, dein cola.

Oleum Nardinum.

℞. Rad. Spicae Nardi Indicae unc. tres.

Fol. Majoranae unc. duas.

Lauri.

Ligni Aloës.

Rad.

Rad. Calami Arom.
 Cyperi longae.
 Helenii.
 Sem. Cardamomi minoris.
 Macis.
 Flor. Schoenanthi ana unc. unam cum semisse.
 Vini albi libras duas.
 Olei Olivarum libr. quatuor cum semisse.
Infunde per dies aliquot loco calido; cola & exprime.

Oleum Scorpionum.

℞. Scorpionum viventium & alacrium N^o. Quinquaginta.
Iis affunde
 Ol. Amygd. amar. libr. duas.

Oleum Trifolii Odorati.

℞. Flor. Trifolii odorati q. p.
Reple iis lagenam vitream, super affundendo Oleum Olivarum, macerentur simul per aliquot septimanas, dein cola, & Oleum exprime.

S E C T I O S E C U N D A .

De Unguentis & Balsamis.

U N G U E N T A .

Unguentum Aegyptiacum.

- ℞. Aeruginis uncias quinque.
 Aluminis crudi unciam unam.
 Mellis optimi unc. quatuordecim.
 Aceti fortis unc. septem.
 Coq. f. a. ad consistentiam Unguenti.

Unguentum Album Camphoratum.

- ℞. Olei Rosacei libr. unam.
 Cerae albae unc. tres.
 Cerussae unc. sex.
 Camphorae cum Ol. Rosac. tritae drachm. duas.
 F. f. a. Unguentum.

Unguentum Althaeae simplex.

- ℞. Olei Mucaginum libr. duas.
 Cerae Citrinae libr. dimid.
 Resinae Citrinae unc. tres.
 Terebinthinae unc. unam cum femisse.
 F. f. a. Unguentum.

Unguentum Althaeae compositum.

- ℞. Olei Mucaginum libr. duas.
 Cerae Citrinae libr. dimid.

Re-

Resinae Citrinae.
 Colophoniae ana unc. tres.
 Gummi Galbani.
 Hederae.
 Terebinthinae ana unc. unam.
F. s. a. Unguentum.

Unguentum Arthanitae.

℞. Succī Rad. Cyclaminis libr. unam.
Aut ejus loco
 Decoctum unius librae Radic. Cyclaminis siccata-
 rum, in taleolas incisarum.
 Succī Cucumeris Asinini libr. dimid.
 Rad. Polyp. quer. unc. tres.
 Pulpae Colocynthis drachm. quatuordecim cum
 semisse.
 Euphorbii drachm. tres.

*Contusa coque cum aquae q. s. dein cola, & evapo-
 ra ad Mellis consistentiam. tum*

℞. Butyri Vaccini libr. dimid.
 Ol. Irini. libr. unam.
 Cerae flavae q. s.
Liquefactis, & adhuc tepidis immisce
 Gummi Sagapeni puri. drachm. tres.
 Extractum supra praescriptum.
 Fellis Taurini evaporati ad Mellis crassitiem unc.
 dimid.
Et postea sequentia, in pulv. tenuissimum redacta.
 Scammonii.

Tur-

Turbith albi.

Aloës.

Bacc. Mezeraei, ana drachm. duas cum semisse.

Myrrhae.

Flor. Chamaemeli.

Piperis longi.

Rad. Zingiberis ana drachm. unam.

Salis gemmae drachm. duas.

F. f. a. Unguentum.

Unguentum Aureum.

℞. Olei communis libr. duas.

Cerae Citrinae unc. sex.

Terebinthinae unc. duas.

Resinae Pini.

Colophoniae ana unc. unam cum semisse.

Mastiches.

Thuris ana unc. unam.

Croci drachm. unam.

F. f. a. Unguentum.

Unguentum Basilicon.

℞. Cerae Citrinae.

Picis nigrae.

Resinae Citrinae ana libr. dimid.

Olei communis libr. duas.

F. f. a. Unguentum.

Un-

Unguentum Diapompholygos.

℞. Olei Solani unc. sexdecim.

Cerae albae unc. quinque.

Simul liquefactis insperge sequentia, in pulverem tenuissimum redacta

Cerussae lotae unc. duas.

Pompholygos praeparatae.

Plumbi usti, & loti ana unc. unam.

Hisce ferè frigefactis insperge

Thuris unc. unam.

F. s. a. Unguentum

Unguentum Enulatum cum Mercurio.

℞. Radicum Enulae camp. in Aceto coctarum, contusarum, per cribrum trajectarum, & modice ficcatarum libr. unam.

Axungiae Porcinae veteris salitae unc. octo.

Olei veteris unc. quatuor.

Argenti vivi.

Cerae Citrinae.

Terebinthinae ana unc. duas.

Salis communis in subtilissimum pulv. redact. unc. unam.

Liquefiant Axungia, Oleum & Cera; frigefactis admisce Rad. Enulae camp pulpam, Sal & Terebinthinam, in qua Mercurius exacte sit extinctus.

F. s. a. Unguentum.

Eodem modo fit

Unguentum Enulatum sine Mercurio & Terebinthina.

Un-

Unguentum Martiatum.

- ℞. Herb. Absinthii.
 Abrotani.
 Basilici.
 Calaminthae montanae.
 Centaurii minoris.
 Chamaedryos.
 Costi hortensis.
 Illecebrae.
 Majoranae.
 Menthae aquaticae.
 Paralyfis.
 Sabinae.
 Salviae.
 Sambuci ana unc. unam cum semisse.
 Fol. Lauri.
 Herb. Rorismarini.
 Rutae ana unc. tres.
 Sem. Cumini.
 Foenigraeci.
 Urticae majoris ana unc. dimid.
 Medullae Cervinae unc. sex.
 Styracis liquidae unc. tres.
 Butyri libr. unam.
 Ol. Nucis Mosch. expressi unc. unam.
 Olivarum libr. quatuor.
 Cerae Citrinae libr. unam.
 Vini albi q. f.

Herbae & Semina conscissa & contusa, post debitam

ma-

macerationem, coquantur in Vino & Oleo ad consumptionem humidi. Tum in Oleo expresso liquefiant Medulla Cervina per pannum trajecta, Butyrum & Cera. Quibus sub finem liquationis adde Oleum Nucis Mosch. express. & Styracem liquidam, ut
F. s. a. Unguentum.

Unguentum Nervinum.

℞. Unguenti Althaeae unc. octo.
Axung. Porci unc. quatuor.
Ol. Anethini.
Chamaemelini.
Laurini.
Lumbricorum ana unc. unam cum femisse.
Cerae q. s.
Liquefiant leni igne, & agitentur in Unguentum, frige factis admiscendo
Spir. Vini unc. duas.
Ol. Petrae.
Spicae.
Terebinthinae ana drachm. sex.

Unguentum Nutritum.

℞. Lithargyrii Auri, tenuissime laevigati libr. dimid.
Ol. Rosae.
Aceti Vini ana q. s.
Agitando in mortario f. s. a. Unguentum.

Un-

Umbilici Veneris, *vel* Portulacae.

Comarum Rubi tenerrimarum ana manip. duos.

Contusa coque in Axungiae Porcinae libr. quatuor cum semisse ad consumptionem humidi; prelo expressis admisce Oculos Populi cum Axungia Porcina; denuo leni igne coque ad consumptionem humidi, exprime & f. s. a. Unguentum.

Unguentum Rosaceum.

℞. Axungiae Forci, a membranis exacte liberatae, libr. duas.

Aq. Rosac. distill. q. s.

Agitentur in mortario marmoreo, donec aqua penitus sit subacta.

Unguentum ad Scabiem.

℞. Axung. Porci libr. dimidiam.

Sulphur. commun. unc. duas.

Tartar. crud. unc. unam.

Salis Marini, *vel.*

Nitr. opt. unc. dimid.

M. F. s. a. Unguentum.

B A L S A M I.

Balsamus Arcaei.

℞. Gummi Elemni.

Terebinthinae Abietinae ana unc. unam cum semisse.

Sev.

Sevi Ovill. unc. duas.
Pinguedinis Porcinae unc. unam.
M. F. f. a. Balsamus.

*Balsamus Lucatellae, secundum receptam
descriptionem.*

℞. Ol. Olivarum.
Terebinth. Venetae optime lotae ana unc. sex.
Cerae Citrinae unc. quatuor.
Bals. Peruviani drachm. duas.
Ligni Santali rubri unc. dimid.
Vini Canarini q. s.
F. f. a. Balsamus.

S E C T I O T E R T I A.

De Emplastris & Ceratis.

E M P L A S T R A.

Emplastrum dictum Diapalma.

℞. Olei Olivarum.

Lithargyrii Auri ana libr. tres.

Coque cum f. q. aquae purae. Interea agitando adde

Axung. Porci libr. tres.

*M. F. f. a. Emplastrum.**Emplastrum Diachylon cum Gummi.*

℞. Olei Mucaginum libr. octo.

Lithargyrii Auri libr. quatuor.

Cerae.

Terebinthinae ana libr. dimid.

Gummi Ammoniaci.

Galbani.

Opopanacis.

Sagapeni ana unc. quatuor.

*Simul coctis Oleo & Lithargyrio cum f. q. aq. addatur
Cera; dein Gummi pura, & Terebinthina & f. f. a.
Emplastrum.**Emplastrum defensivum Rubrum Vigonis.*

℞. Fol. Salicis.

Fraxini ana manip. quatuor.

Rubi.

Fol.

Fol. Confolidae majoris cum toto ana manip.
duos.

Cort. Rad. Fraxini.

Summitat. Myrthi ana manip. unum.

Contusis omnibus affunde

Vini rubri austeri unc. quadraginta.

Aceti Rosac. unc. duas.

Macerentur in loco tepido octo diebus continuis, dein adde

Olei Rosar. libr. unam & mediam.

Mastichini libr. mediam.

Coquantur leni igne; colatura fortiter expressa bulliat cum

Lithargyrii Auri &

Argenti ana unc. sex.

Ad Emplastri consistentiam, addendo inter coquendum

Sevi Ovilli libr. unam.

Et finita coctione,

Cerae novae libr. duas.

Terebinth. unc. quatuor.

Dein admisce

Thuris.

Myrrhae ana unc. unam.

Mastiches drachm. duas.

Boli Armenae.

Minii.

Terrae sigill. ana unc. quatuor.

M. f. s. a. Emplastrum.

Emplastrum Diasulphuris, quod Rulandi esse dicitur.

- ℞. Balf. Sulph. Rulandi unc. tres.
 Cerae flavae unc. dimid.
 Colophon. drachm. tres.
 Myrrhae ad pondus omnium.
M. F. f. a. Emplastrum.

Emplastrum Diapompholygos,

- ℞. Cerae Citrinae unc. quindecim.
 Olei Solani unc. quatuordecim.
 Cerussae lotae unc. quatuor.
 Plumbi usti unc. sex.
 Pompholygos unc. unam cum semisse.
 Thuris drachm. decem.
M. f. f. a. Emplastrum.

Emplastrum e Baccis Lauri.

- ℞. Bacc. Lauri unc. duas.
 Mastiches.
 Myrrhae.
 Thuris ana unc. unam.
 Rad. Costi amar.
 Cyperi rotund. ana unc. dimid.
In pulverem subtilissimum redacta, excipiantur Mel-
le despumato; dein adde
 Cerae flavae.
 Ol. Laurini.
 Terebinth. Ven. ana unc. dimid.
M. F. f. a. Emplastrum.

Em-

Emplastrum e Galbano Crocatum.

- ℞. Gum. Galbani unc. sex.
 Empl. de Meliloto.
 Diachyl. cum Gumm. ana unc. tres.
 Cerae flavae unc. duas.
 Terebinthinae unc. unam.
 Croci Brittan. drachm. sex.
F. s. a. Emplastrum.

Emplastrum dictum Gratia Dei.

- ℞. Cerae novae.
 Resinae Citrinae.
 Sevi Hircini ana unc. quatuor.
 Terebinth. unc. duas.
 Mastiches.
 Olibani ana drachm. tres.
M. F. s. a. Emplastrum.

*Emplastrum Griseum, seu Lapidis
 Calaminaris.*

- ℞. Lapidis Calamin. praepar. unc. unam.
 Lithargyrii unc. duas.
 Cerussae.
 Tutiae ana unc. dimid.
 Terebinth. unc. unam.
 Thuris drachm. quinque.
 Mastiches drachm. tres.
 Myrrhae drachm. duas.

H 4

Cam-

Camphorae drachm. unam cum femisse.

Cerae albae unc. unam cum femisse.

Sevi Hircini unc. duas.

Redacta in pulverem, quae in eum redigi debent, misceantur cum Cera, & Sevo simul liquatis. Sub finem adde Terebinthinam, dein Mastichen, Myrrham, & Thus. Refrigeratis admisce Camphoram cum Oleo Rosaceo tritam.

M. F. s. a. Emplastrum.

Emplastrum e Labdano.

℞. Empl. Diapalmae libr. sex.

Ol. Laurini unc. unam cum dimid.

Colophoniae.

Cerae Citrinae ana unc. novem.

Gummi Galbani.

Ammoniaci.

Bdellii.

Opopanacis.

Elemni.

Syracis Calamitae ana unc. duas.

Terebinth.

Resinae Pini ana unc. tres.

Pulv. rad. Irid. Flor.

Gummi Labdani ana unc. tres cum femisse.

Bacc. Lauri.

Sem. Cumini.

Flor. Chamaemeli.

Melil.

Rosar. rubr. ana unc. tres.

Herb.

Herb. Thymi.
 Fol. Sabinæ ana unc. unam.
M. f. f. a. Emplastrum.

Emplastrum Meliloti.

℞. Summitat. Meliloti unc. sex.
 Fol. Absinthii.
 Majoranae.
 Flor. Chamaemeli.
 Sem. Foenigraeci.
 Bacc. Lauri.
 Rad. Althæae ana drachm. tres.
 Cyperi rotundi.
 Iridis Florentinae.
 Spicae Nardi Indicae.
 Cassiae lignæ.
 Sem. Ammios.
 Apii.
 Cardamomi minoris ana drachm. duas cum
 femisse.
 Gummi Ammoniæ drachm. decem.
 Bdellii.
 Styrcis Calamitæ ana drachm. quinque.
 Terebinth. unc. unam cum femisse.
 Pulpam Ficum duodecim.
 Resinæ.
 Sevi Hircini ana unc. quatuor.
 Cerae Citr. unc. octo.
 Olei Spicae unc. duas.

H 5

Olei

Olei Majoranae q. f.
M. f. f. a. Emplastrum.

Emplastrum Minii.

℞. Minii libr. unam.
 Olei communis libr. duas.
 Coque *f. a. addendo*
 Cerae Citrinae libr. dimid.
 Terebinth. unc. quatuor.
 Plumbi usti praep. unc. duas.
M. f. f. a. Emplastrum.

Emplastrum Mucaginum.

℞. Olei Mucaginum unc. fex.
 Gummi Ammoniaci.
 Galbani.
 Opopanacis.
 Sagapeni ana unc. dimid.
 Croci drachm. duas.
 Cerae Citrinae unc. viginti.
 Terebinth. unc. duas.
M. F. f. a. Emplastrum.

Emplastrum Norimbergense.

℞. Minii unc. octo.
 Olei Rosarum unc. viginti.
 Cerae flavae libram unam.
 Camphorae.
 Sevi Cervini ana drachm. fex.
 Aquae

Aquae commun. q. f.
F. f. a. Emplastrum.

Emplastrum Oxycroceum.

℞. Cerae Citrinae.
 Colophoniae.
 Picis navalis ana unc. sex.
 Croci Britann. unc. unam,
 Gummi Ammoniaci,
 Galbani.
 Mastiches.
 Myrrhae.
 Terebinth.
 Thuris ana unc. duas.
 Aceti q. f.
M. F. f. a. Emplastrum.

Emplastrum Ranarum sine Mercurio.

℞. Olei Chamaemelini.
 Anethini.
 Lilior.
 Spicae ana unc. quatuor.
 Crocini unc. duas.
 Axungiae Porcinae libr. duas.
 Pinguedinis Vitulinae libr. unam.
 Ol. Laurini unc. octo.
 Thuris masculi unc. duas cum semisse,
 Euphorbii drachm. decem.
 Ranas viventes Vino lotas N^o. duodecim.

Lum-

Lumbricorum terrestr. Vino ablutorum unc. septem.

Succi Rad. Ebuli.

Enulae camp.

Terebinth. clarae ana unc. quatuor.

Styrac. liquidae unc. tres.

Lithargyrii Auri libr. duas.

Vini generosi libr. quatuor.

Cerae albae q. f.

M. F. f. a. Emplastrum.

Idem cum Mercurio.

℞. Emplastri Ranarum supra descripti libr. unam.

Argenti vivi, Terebinth. optime extincti, unc. unam.

Intime commisceantur.

Emplastrum Rustingii.

℞. Lithargyrii Auri libras duas.

Olei Olivarum libras duas cum semisse.

Aquae communis q. f.

Coquantur, ut artis est, in debitam consistentiam; addendo

Cerae Citrinae libram mediam.

Terebinthinae Venetae.

Olei Laurini ana uncias quatuor.

Gummi Opopanacis uncias duas & mediam.

Galbani unciam unam & mediam.

Ammoniacy.

Gummi

Gummi Bdellii.
 Pulver. rad. Aristolochiae rotundae.
 Sarcocollae.
 Olibani.
 Mastiches.
 Myrrhae ana uncias duas.
 Aloës optimae unciam unam.
 Camphorae uncias tres.
M. f. f. a. Emplastrum.

Emplastrum e Spermate Ceti.

℞. Cerae albae unc. duas.
 Sperm. Cet. drachm. duas.
 Gummi Galbani unc. dimid.
M. f. f. a. Emplastrum.

Emplastrum Sticticum Paracelsi.

℞. Gummi Ammon.
 Bdellii ana unc. duas.
 Galbani.
 Opopanacis.
 Myrrhae.
 Olibani.
 Rad. Aristol. longae.
 rotundae.
 Dictamni albi.
 Magnetis praep. ana unc. unam.
 Olei Hyperici libr. duas.
 Laurini unc. duas.

Li-

Lithargyrii Auri libr. unam cum femisse.

Cerae Citrinae libr. dimid.

Terebinth. unc. quatuor.

M. f. s. a. Emplastrum.

Emplastrum Vesicatorium.

℞. Pulveris Cantharidum.

Cerae flavae ana unciam unam cum femisse.

Resinae Citrinae.

Therebinthinae.

Picis navalis ana drachm. sex.

Sem. Sinapi.

Piperis albi ana unciam femissem.

Gummi Ammoniaci.

Galbani ana drachm. tres.

Aeruginis.

Rad. Pyrethri ana drachm. duas.

Euphorbii drachm. unam.

Olei pauxillum.

M. f. s. a. Emplastrum.

Pasta Vesicatoria.

℞. Cantharid. cum alis & pedibus q. v.

Fermenti panis fecalinei q. f.

M. f. Pasta.

C E R A T A.

Ceratum e Cumino.

- ℞. Cerae flavae.
Empl. Diapalmae.
Ol. Olivarum.
Sem. Cumini in subtilissimum pulv. redacti ana
unc. decem.
M. f. s. a. Ceratum.

Ceratum defensivum caeruleum.

- ℞. Ung. Nutrit. libr. quinque.
Alb. Camphorat.
Cerae flavae.
Smalti ana libr. unam cum semisse.
Ol. Rosarum.
Lithargyr. Aur. ana libr. unam.
M. f. s. a. Ceratum.

Ceratum Stomachicum Galeni.

- ℞. Mastiches.
Flor. Ros. rubr. ana drachm. viginti.
Herb. Absinth. drachm. quindecim.
Rad. Spicae Nardi Indicae drachm. decem,
Ol. Rosac. libr. unam.
Cerae q. s.
M. f. s. a. Ceratum.

P A R S

P A R S Q U A R T A.
 De Praeparationibus Chymicis.
 C L A S S I S P R I M A.
 De Productis Vegetabilium.
 S E C T I O P R I M A.
 Per Destillationem.

A Q U A E.

Aqua Arboris Vitae.
Artemisiae.
Baccar. Juniperi.
Boraginis.
Cerasorum nigrorum.
Chelidonii majoris.
Cichorei.
Cochleariae.
Cortic. recent. Aurant.
Citrrior.
Eupbragiae.
Foeniculi.
Florum Aurant. seu Naphae.
Lavendulae.
Liliorum Convallium.
Aqua

Aqua Florum Papaveris erratici.

Rosarum.

Sambuci.

Tiliae.

Fumariae.

Hyssopi.

Majoranae nobilis.

Matricariae.

Melissae.

Menthae.

Petroselini.

Plantaginis.

Pulegii.

Rorismarini.

Rutae.

Sabinae.

Salviae.

Omnes aquae simplices, ex herbis & floribus recentibus, vel sale conditis, destillentur; neque ante elapsum trium septimanarum spatium exhibeantur, & cavendum, ne empyreuma contrahant.

Obs. Omnibus in universum aquis simplicibus, una vice destillandis, adjiciatur manipulus Salis Marini, vel aequivalens muriae recentis quantitas, ne vel Olea sua excutiant, vel lentorem contrahant.

Aqua Centaurei minoris
Rad. Graminis.

℞. Herbae Centaurei minoris, *vel*
Radic. Graminis q. v.

Contusae macerentur affusa aqua ad excessum duorum digitorum cum tantillo florum Cerevisiae, & digerantur per aliquot dies, donec subacescant; postea destillentur usque dum dimidium aquae affusae exstillarit.

Eodem modo parantur.

Aqua Absinthii &
Cardui Benedicti.

Aqua Caryophyllorum Aromaticorum.
Cinnamomi.

℞. Caryoph. aromat. *vel* Cinnamomi acuti libr. unam.
Aquae purae. q. s.

Macerentur per dies sex. Tum destilla tandiu, donec aqua per alembicum adscendens, non amplius albescat.

Aqua Calcis.

℞. Calcis Vivae libr. semis.

Infunde in Aquae Communis libris tribus spatio viginti quatuor horarum, tunc filtretur liquor, & servetur usui.

Aqua Divina Fernelii.

℞. Mercurii Sublimati Corrosivi drachm. unam.

Dissolvatur in aquae Plantaginis libr. una.

Aqua

Aqua Phagadaenica.

℞. Aquae Calcis Vivae libr. unam.
 Mercurii Sublimati Corrosivi scrup. unum.
Misceantur.

Aqua Sapphirina.

℞. Aquae Calcis Vivae libr. unam.
 Salis Ammoniaci drachm. unam & dimidiam.
Solvantur invicem; & in pelvi Aenea macerentur,
donec colorem Sapphirinam acquirant.

SPIRITUS SIMPLICES.

*Spiritus Vini Rectificatus &
 Alcohol.*

℞. Spiritus Vini q. v.
Destilla ad medias, erit Spiritus Rectificatus; qui
S. A. aliquoties destillatus praebet Alcohol purum.

Spiritus Vini Camphoratus.

℞. Camphorae unc. unam.
Dissolve in
 Spir. Vini Rectificati unc. sedecim.

Spiritus Rad. Angelicae.

℞. Rad. Angel. unc. quatuor.
Conscissis affunde

Sp. Vini libras duas cum semisse.

Digere per biduum, & leni igne destilla ad dimidiam partem in vase vitreo.

Spiritus Anisi.

℞. Sem. Anisi unc. quatuor.

Spirit. Vini opt. unc. viginti.

Praecedente sufficiente digestionem destillentur in B. M. ad unc. duodecim.

Eodem modo parantur.

*Spiritus Carui }
Levistici. } ex seminibus.*

*Spiritus Corticum Aurantium.
Citriorum.*

℞. Corticum rec. Aurantium *vel*

Citriorum libr. unam cum semisse.

Sp. Vini libras decem.

Distilla s. a. in vitro ad partem dimidiam.

Spiritus Cochleariae.

℞. Fol. Cochleariae parum confiss. libr. sex.

Sp. Vini libr. novem.

Destilla s. a. in vitro ad dimidiam partem.

Spiritus Menthae.

℞. Herb. Menthae unc. octo.

Spiritus Vini unc. triginta.

Destilla in vitro ad tres quartas partes.

Spi-

Spiritus Florum Lavendulae.

- ℞. Florum Lavendulae recent. unc. sex.
 Spiritus Vini unc. triginta.
Destillentur in vitro ad partem dimidiam.

Spiritus Florum Liliorum Convallium.

- ℞. Flor. Lil. Convall. recent. unc. octo vel
 Eorundem Sale conditorum unc. duodecim.
 Spiritus Vini unc. triginta.
Destilla in vitro ad tres quartas partes.

SPIRITUS COMPOSITI.

Aqua Antinephritica.

- ℞. Rad. Raphani sylvestr. rec. unc. quatuor.
 Petroselini rec. unc. duas.
 Fol. Hederae terrestr. viridis manip. quatuor.
 Herb. Chaerifolii rec. manip. duos.
 Gemmarum Ribesiorum nigrorum, recenter col-
 lectarum, unc. duas.
 Sem. Foeniculi dulcis.
 Dauci Cretici.
 Petroselini Macedonici.
 Urticae.
 Bacc. Juniperi ana unc. unam.
Conscissis & contusis affundantur
 Vini Rhenani librae decem.
Macerentur per tres dies, dein destillentur s. a. in vitro.

Aqua Antiparalytica.

℞. Ligni Sassafras. unc. tres.

Herb. Betonicae.

Calaminthae montanae.

Chamaedryos.

Chamaepytios.

Hyslopi.

Majoranae.

Origani vulgaris.

Primulae Veris.

Pulegii.

Rorismarini.

Salviae.

Serpilli.

Thymi.

Flor. Lavendulae.

Stoechados ana manip. unum.

Bacc. Juniperi, unc. unam.

Rad. Costi amari.

Pyrethri.

Zingiberis.

Sem. Sinapios albi.

Caryophyllorum.

Piperis.

Cinamomi.

Styracis Calamitae.

Castorei ana drachm. unam.

*Incisis & Contusis affunde Spir. Vini pintas octo,
& post tridui infusionem s. a. destilla in vitro.*

Aqua

Aqua Vitae Matthioli, demtis superfluis.

- ℞. Cinamomi unc. unam.
Rad. Zingiberis.
 Zedoariae ana unc. femis.
Caryophyllorum.
Rad. Galangae minor.
Nuc. Mosch. ana drachm. duas & femis.
Macis.
Sem. Cubebar. ana drachm. unam.
 Cardamoni utriusque.
 Melanthii.
 Anisi.
 Foeniculi dulcis.
 Pastinacae sylvestris.
 Ocimi.
Rad. Angelicae.
 Caryophyll.
 Calami odorati.
Fol. Amaraci.
 Calaminthae.
 Menthae.
 Pulegii.
 Sclareae.
 Thymi.
Flor. Betonicae.
 Rorismarini.
 Salviae.
 Stoechados.
Cort. Citriorum.

I 4

Pulv.

Pulv. Arom. Ros. ana drachm. tres.

Incisis & contusis affunde

Sp. Vini optimi libr. duodecim.

*Macerentur per octiduum, & S. A. destillentur in vitro
per B. M.*

Spiritus Antiscorbuticus F. Dekkers.

℞. Rad. Raphani Rust. unc. unam.

Angelicae drachm. tres.

Fol. Cochleariae.

Scordii.

Menthae crispae ana manip. unum.

Sem. Foenic. dulc.

Flaved. Cort. Citriorum recent.

Cort. Winterani ana drachm. tres.

Salis Ammoniaci drachm. unam cum semisse.

Conscissis & contusis affunde

Vini Gallici, &

Spiritus Vini ana pintas duas cum semisse.

*Leni calore per B. M. destilla in vitro ad dimidiam
partem.*

Spiritus Carminativus Sylvii.

℞. Rad. Angelicae.

Galangae min.

Ostrutii.

Zinziberis ana drachm. unam cum semisse.

Herb. Basiliconis.

Majoranae.

Rorismarini.

Herb.

Herb. Rutae hortensis.

Summit. Centaurii minoris ana manip. femis.

Bacc. Lauri drachm. tres.

Sem. Angelicae.

Anisi.

Levistici ana unc. femis.

Nuc. Mosch.

Macis ana drachm. unam cum femisse.

Cinamomi acutissimi drachm. sex.

Caryophyll.

Flaved. Cort. Aur. ana drachm. unam.

Conscissis & paulum contusis affunde

Sp. Vini Malvatici, vel Hispanici unc. quadraginta.

Digere per biduum in B. M. Dein destilla in vitro.

Spiritus Ceraforum nigrorum.

℞. Herb. Majoranae nobilis manip. duos.

Flor. Anthos.

Liliorum Convallium.

Stoechados.

Tiliae ana drachm. sex.

Conscissis adde

Ceraforum nigrorum cum nucleis bene in mortario marmoreo contusorum libr. octo.

Tunc affunde

Vini albi optimi libr. decem.

Post macerationem septem dierum, distilla in vitro s. a. ad dimidiam partem.

Spiritus seu Balsamus Embryonis.

- ℞. Nuc. Mosch. drachm. duas cum femisse.
 Macis drachm. unam cum femisse.
 Caryophyll.
 Cinnam. electi.
 Rad. Zinziberis.
 Zedoariae ana drachm. duas.
 Galangae minoris drachm. unam.
 Croci optimi drachm. unam cum femisse.
 Flor. Ros. pallid. }
 Lil. Convall. } recent.
 Paeoniae. }
 Tiliae. }
 Tunicae ana unc. unam. }
 Herb. Majoran. }
 Melissae. } recent.
 Salviae ana unc. duas. }
 Cort. Aurant. }
 Citriorum ana unc. tres. } recent.
 Sem. Foeniculi drachm. tres.
Conscissis & contusis affunde
 Vini Malvatici vel Hispanici pintas duas cum femisse.
 Aq. Lilior. Convall. &
 Florum Tiliae ana libr. duas cum femisse.
Stent in infusione calida per octo dies. Dein destilla
in vitro s. a. ad tres quartas partes.

Spi-

Spiritus Mastichinus Sylvii.

- ℞. Mastich. elect. unc. quatuor.
 Cinamom. unc. tres.
 Caryophyllor. unc. semis.
 Rad. Galang. minor.
 Sem. Cardamom. minor. mundat. ana drachm.
 duas.
 Spirit. Vini libras quatuor.
Omnibus grosso modo contusis, fiat, praemissa maceratione viginti quatuor horarum, destillatio s. a. ex Cucurbita vitrea.

Spiritus Matricalis Burrhi.

- ℞. Mastich. }
 Myrrh. } electi.
 Olibani. }
 Succini ana unc. duas. }

Contusis affundantur

Spiritus Vini rectificati unc. viginti quatuor.
Digerantur spatio quatuor dierum, & postea destillentur in vitro s. a. ad tres quartas partes.

*Spiritus seu Aqua Melissae Magistralis, Gal-
 lis Eau des Carmes.*

- ℞. Herb. Melissae recent. Manip. triginta.
 Cort. Citrior. recent. unc. quindecim.
 Nucis Moschatae.

Sem.

140 DE SPIRITIBUS COMPOSITIS.

Sem. Coriandri ana unc. duas.

Cinamomi.

Caryophyllorum ana drachm. sex.

Spiritus Vini pintas sex.

Vini Gallici pint. tres.

*Conscissa & contusa post tridui digestionem destillentur
lege artis in vitro.*

Spiritus Pectoralis F. Dekkers.

℞. Rad Angelicae.

Iridis Florent. ana unc. femis.

Fol. Hyssopi.

Veronicae ana manip. unum.

Flor. Gummi Benzoin simplici sublimatione prae-
par. drachm. unam.

Sem. Foenic. dulc. drachm. tres.

Bacc. Lauri mundat. drachm. duas.

Raf. Ligni Santal. Citr. unc. femis.

Thereb. Venet.

Styracis Calamitae.

Salis Ammoniaci ana drachm. duas.

Ciner. Clavell. drachm. sex.

Conscissis & contusis affunde

*Hydromellis, ex Melle Virgineo Massiliensi recen-
ter parati, &*

Sp. Vini ana pint. tres.

Post triduum destilla leni calore ex M. B. in vitro.

Abstractio infunde

Croci opt. drachm. unam cum femisse.

Flor.

Flor. Hyperici manip. duos.

Liquir. viridis, exteriori cortice liberatae unc.
unam cum semisse.

*Digerantur per quatrimum; Tinctura fortiter expressa
& decantata servetur usui.*

*Aqua Vulneraria
Gallis Eau d'Arguebusade.*

℞. Herb. recent. Consolid. major.

Artemis.

Salviae minor. ana manip. octo.

Bugloss.

Plantagin. latifol.

tenuifol.

Betonic.

Bellid.

Agrimon.

Verben.

Sanicul.

Foenicul. ana manip. quatuor.

Abfinth. vulgar.

Scrophular.

Aristoloch. cavae major.

minor.

Summitat. Centaur. minor. ana manip. duos.

*Minutim conscissis affundantur Vini albi Gallici pint.
viginti quatuor & macerentur per tres dies in B. M.
dein destillentur s. a. ad partem dimidiam.*

OLEA

OLEA PER DESTILLATIONEM.

*Oleum Baccarum Juniperi.**Caryophyllorum.**Cassiae lignae.**Cinamomi.**Cort. recent. Aurant.**Cort. recent. Citreorum.**Hyssopi.**Ligni Rhodii.**Sassafras.**Macis.**Majoranae.**Menthae.**Nucis Moschatae.**Origani Cretici.**Pulegii.**Rorismarini.**Rutae.**Sabinae.**Sem. Anethi.**Anisi.**Carui.**Foeniculi.**Spicae.**Tanaceti.*

Omnia haec Olea per vesicam destillantur s. a. praemissa debita simplicium cum s. q. aq. maceratione.

Oleum

Oleum Terebinthinae.

℞. Terebinthinae Venetae q. v.

Adde

Aq. purae q. f.

Tum destilla, & Oleum pellucidum servetur usui.

Oleum Laterum seu Philosophorum.

℞. Lateres, aut Tegulas rufas antiquas q. v.

Confractos & vehementer candefactos extinguito in Oleo claro veteri. Quo imbutos Retortae figulinae indito, & igne aperto destillando, extrabe Oleum.

BALSAMUS EX OLEIS STILLATITIIS.

Balsamus Antapoplecticus.

℞. Ol. Nucistae expressi unc. unam.

Cinamomi.

Lavendulae.

Ligni Rhodii.

Menthae.

Caryophyllorum ana gutt. viginti.

Bals. Peruviani.

Opopobalsami ana gutt. triginta.

M. F. s. a. Balsamus.

ACETA

ACETA DESTILLATA.

Acetum Destillatum.

℞. Aceti Vini acerrimi q. v.

Destilletur in vitro ad tres quartas partes, abjiciendo phlegma, quod prius ascendit.

Acetum Alexipharmacum.

℞. Nucum Juglandium, cum corticibus mense Junio collectarum, lib. quatuor.

Herb. Cardui benedicti.

Melissae.

Rutae.

Scabiosae.

Scordii ana unc. quatuor.

Conscissis, & parum contusis affunde

Acetum Vini ad supereminentiam trium quatuorve digitorum.

Tum destilla fere ad siccitatem in Cucurbita vitrea; cavendo tamen, ne empyreuma contrahat.

*Acetum Prophylacticum Sylvii, Babette,
& van der Schagen.*

℞. Rad. Angelicae.

Zedoariae ana unc. unam.

Petasitidis unc. duas.

Fol. Rutae hortensis unc. quatuor.

Melissae.

Fol.

DE ACETIS DESTILLATIS. 145

Fol. Scabiosae.

Flor. Calendulae ana unc. duas.

Nucum Juglandium immatur. consciff. libr. duas

Pom. Citr. rec. consciff. libr. unam.

Omnibus confusis in mortario marmoreo affunde

Aceti Vini optimi, ad tres quartas partes ex arena in Cucurbita vitrea per se destillati, libr. duodecim.

Digere per noctem; mane destilla in vase vitreo, pene ad siccitatem, cavendo tamen ne empyreuma contrahat.

K

S E

S E C T I O S E C U N D A .

Per Digestionem.

T I N C T U R A E S I M P L I C E S .

Alcohol Alcalisatum.

℞. Ciner. Clavellatorum mundat. & leviter calcinat.
libr. unam.

Affunde

Spiritus Vini Rectificati libr. unam.

In phiala altiori leni igne digere. Tum Alcohol Alcalisatum supernatans prudenter separa a reliquo phlegmate.

*Tinctura Rad. Gentianae.**Helenii.**Rhabarbari.**Cort. Cascarillae.**Cassiae Lignae.**Cinamomi.**Kinae Kinae.**Lign. Sassafras.**Colubrini.**Summit. Absynthii.**Flor. Centaurii minoris.**Croci.**Hyperici.**Lavendulae.**Opii crudi.**Tin-*

Tinctura Castorei.

Catechu.

Cochinellae.

℞. Quorumvis horum unc. unam.

Spiritus Vini simpl. unc. decem.

Digerantur ad sufficientem Tincturae extractionem, & Tinctura decantetur.

Tinctura Rad. Contrajervae.

Jalappae.

Lign. Guajaci.

Cort. Winterani.

Gum. Benzoes.

Ajæ Foetidae.

Parentur eodem modo cum Spiritu Vini Rectificato vel Alcohole.

Tinctura Succini.

℞. Succini. unc. tres.

Ciner. Clavellat. unc. unam cum semisse.

Spir. Vini rectificati. unc. viginti.

In phiala altiori per biborium leniter ebulliant: Tinctura decantata servetur usui.

Tinctura Myrrhae.

℞. Myrrhae unc. unam.

Sal. Tartari Nitrati drachm. duas.

K 2

Affun-

148 DE TINCTURIS SIMPLICIBUS.

Affunde Spir. Vini Rectificati unc. octo; & extrahere S. A. Tincturam.

Simili modo paratur

Tinctura Gummi Laccae cum Alcohole.

Tinctura Salis Tartari.

℞. Salis Tartari fortissime ad colorem subviridem calcinati unc. tres.

Teratur statim in mortario calefacto, & indatur Phialae altae Chemicæ, & affundantur, dum adhuc fervet.

Alcohol. subtilissimi unc. duodecim.

Calide digerantur, donec Tinctura rubicunda evaserit.

Tinctura Theriacalis Simplex.

℞. Theriacæ Andromachi unc. quatuor.

Sp. Vini unc. quadraginta.

Digerantur, & spiritus servetur usui.

TINCTURAE COMPOSITAE.

Tinctura Anodyna, sive Laudanum liquidum Sydenhami.

℞. Opii unc. duas.

Croci Britannici unc. unam.

Cinamomi.

Caryophyll. ana drachm. unam.

Vini Hispanici libr. unam.

*Digerantur tepide in Arena, spatio tridui aut quatri-
dui, tunc exprimatur Tinctura, & usui servetur.*

Tin-

Tinctura, seu Aqua Antiëpileptica.

℞. Rad. Paeoniae maris siccat. libr. semis.

Angelicae.

Fraxinellae.

Fol. Origani Cretici.

Rutae.

Salviae ana unc. unam.

Flor. Paeoniae maris.

Betonicae.

Liliorum convallium.

Rorismarini.

Tiliae.

} recentium.

Sem. Ammios Orientalis.

Nigellae ana unc. semis.

Paeoniae unc. duas.

Cassiae lignae.

Caryophyllorum.

Sem. Cardamomi minoris.

Nucis Moschatae.

Olei Vitrioli ana drachm. duas.

Conscissis & parum contusis affundantur

Sp. Vini Gallici librae decem.

Stentque per octiduum calide, in vase bene clauso; dein colatura servetur usui.

Tinctura Aromatica.

℞. Cinamomi drachm. sex.

Sem. Cardamom. minor. decorticat. drachm. tres.

Piper. longi.

K 3

Zin-

150 DE TINCTURIS COMPOSITIS.

Zingiber. albi ana drachm. duas.
Alcohol. Vini unc. triginta duas.
Digere sine calore & cola.

Tinctura, seu Aqua Hysterica.

℞. Rad. Bryoniae siccatarum unc. duas.
Bacc. Sambuci unc. quatuor.
Fol. Artemisiae.
Dictamni Cretici.
Matricariae.
Nepetae.
Ocimi.
Pulegii.
Rutae.
Sabinae ana unc. semis.
Cort. Aurant exteriorum siccatorum unc. unam
& semissem.
Conscissa maceventur spatio octo dierum in
Sp. Vini libr. quatuor.
Colaturae adde
Myrrh. electae pulveratae.
Castorei ana drachm. tres.
Crocii drachm. unam.
Digerantur rursus per duodecim dies. Colatura ser-
vetur in lagena probe obturata.

Tinctura Jalappae Confortans.

℞. Rad. Jalappae resinosa unc. tres.
Cort. Citreorum.

Cort.

Cort. Aurantiorum.

Cinamomi. ana unc. dimid.

Sem. Anisi. scrup. quatuor.

Spir. Vini Rectificati unc. sexdecim.

Extrahatur S. A. Tinctura.

ELIXIRIA.

Elixir Proprietatis.

℞. Croci Britannici unc. unam.

Spir. Vini rectificati unc. viginti.

Infusis & colatis adde

Aloës lucidæ unc. unam.

Cui solutæ admisce

Tinct. Myrrhae unc. decem.

Servetur usui.

Elixir Salutis.

℞. Rad. Enulae camp. unc. dimid.

Glycyrrhizae rasae unc. unam.

Fol. Senae mundat. unc. quatuor.

Passul. minor. lib. dimid.

Sem. Coriandri.

Foeniculi ana unc. dimid.

Lign. Guajac. unc. unam.

Sp. Vini.

Vini Malvatici ana pint. duas.

*Digere per duas septimanas; tum Tinctura decantetur,
& usui servetur.*

Elixir Vitrioli Acidum.

℞. Tinctur. Aromatic. unc. sexdecim.

Spirit. Vitrioli fortis, Olei dicti unc. quatuor.

Misce gradatim, & postquam faeces subsederint, per chartam filtra.

Elixir Vitrioli Dulce.

℞. Tinctur. Aromatic. unc. sexdecim.

Spirit. Vitriol. dulc. unc. octo.

Misce.

NB. Omnes Spiritus, Tincturae, Essentiae, Elixiria, & caeterae praeparationes, ad quas Spiritus Vini requiritur, cum nullo alio, quam Spiritu Vini Gallici, praeparare licitum erit, nisi alius nominatus fuerit.

R E S I N A E.

Resina Jalappae.

℞. Rad. Jalappae resinosa unc. duodecim.

Sp. Vini rectificati pint. quatuor.

Stent calide ad sufficientem Tincturae extractionem, cui decantatae adde

Aquae purae q. s.

Destillando abstrahere spiritum leni igne, remanens in fundo residuum, aqua pura ablutum siccetur, & servetur usui.

Eodem

Eodem modo parentur.

Resina Scammonii.

Sic &

Resina Ligni Guajaci. *cavendo ne Spiritus abstra-*
hatur.

S E C T I O T E R T I A .

Per Sublimationem.

Flores Benzoin.

℞. Gumm. Benzoin contusi q. v.

Indatur Cucurbitae terreae; hanc tege cono papiraceo, samque circumcirca liga; impone arenae, & leni igne sublima. Ascendentque in conum Flores, qui mutato subinde cono, sunt colligendi.

Per deliquium.

Oleum, seu Liquor Myrrhae.

℞. Myrrhae electae, in pulv. red. q. f.

Indatur albuminibus ovorum ad duritiem coctis, & in loco humido suspensis; hoc modo solvetur in liquorem oleaginosum.

Oleum, seu Liquor Tartari.

℞. Salis Tartari, q. v.

In pulverem redactum conjice in Manicam Hippocratis in loco frigido ac humido suspensam; hoc modo solvetur in liquorem, vase vitreo supposito excipiendum, & filtrandum.

Per Incinerationem.

*Sal Absinthii.**Cardui Bened.**Fabarum.**Genistae.**Sabinae.*

Her-

Herbae siccatæ exurantur in cineres albos, ex quibus ope aq. calentis *salsedo* extrahatur, & fiat Lixivium, quod filtrandum, & leni carbonum igne exsiccandum in Salem, qui, ni meros cineres clavellatos quis desideraverit, solvi, filtrari, & exsiccare non debent amplius.

Per Decoctionem & Crystallisationem.

Cremor Tartari.

℞. Tartari Rhenani alb. in pulv. red. & per cribrum trajecti. q. v.

Coque lento igne cum s. q. aq. in vase fictili, usquedum pellicula appareat, quae rudicula lignea colligenda, exsiccanda super chartam bibulam, & in vitro bene obturato servanda, idque repetatur, donec pellicula non amplius appareat.

Crystalli Tartari.

℞. Tart. Rhenani albi in pulv. redacti & per cribrum trajecti. q. v.

Ebulliat cum multa aqua; Coletur, & deinde evaporetur, donec pellicula appareat, exponatur frigori, usquedum Crystalli lateribus Phialae accrescant, quae, effusa aqua, colligendae, exsiccandae, & in vitro bene clauso custodiendae.

C L A S.

CLASSIS SECUNDA.

De Medicamentis ex Animalibus.

DE CORNU CERVI.

*Cornu Cervi, Eboris, & aliorum Ossium
praeparatio.*

℞. *Ossa quae & q. v.*

In frusta secta comburantur in Crucibulo, donec albescant; subtilissime trita laentur saepius Aq. Rosacea; tandem super marmor laevigata redigantur in Trochiscos.

Eorundem Ossium praeparatio Spagyrica.

In destillatione Aq. still. Melissae vel Rosarum Ossa filo annexa suspende in collo Vesicae, ita ut liquorem non attingant; tum superposito Capitello, fiat destillatio, & per adscendentes vapores Ossa in substantiam friabilem redigentur.

Cornu Cervi Spiritus.

Sal.

Oleum.

℞. *Fragmenta Cornu Cervi.*

Iis repleatur Retorta lapidea, cui vas recipiens amplum apponatur, juncturis bene lutatis. Fiat destillatio ex igne aperto, primo leni, dein fortissimo; & prodibit Spiritus & Sal volatile cum Oleo crasso. Si, Oleo separato, Spiritus & Sal simul mixti lenissimo calore destillentur,
ambo

ambo puriores adscendent; si hoc caute aliquoties repetatur, Sal fiet candidissimus, & Spiritus instar aquae limpidus, & grati odoris.

Sal a Spiritu separatus, & sublimatus primum ex aequali pondere cretae purissimae, deinde ex paululo Alcoholis Vini, citius fit purus.

Spiritus Cornu Cervi Succinatus.

℞. Spirit. Cornu Cervi fortissimi. q. v.

*Huic per vicesingere Salem Volatilem Succini subtilissimè tritum. tandiu donec effervescentia cesset: liquor per subsidentiam clarus usui servetur, aut ex retorta re-
tificetur.*

Cornu Cervi ustum.

℞. Residuum a priori destillatione.

In igne aperto candefac, donec fiat album.

DE SALE AMMONIACO.

Spiritus Salis Ammoniaci.

℞. Salis Ammon. part. unam.

Tartari, vel.

Ciner. Clavell. opt. part. duas.

Aq. pluvialis part. sex.

Destilla ex Cucurbita vitrea in excipulum amplum, donec sal ab adscendente phlegmate solvi incipiat.

Idem

158 DE SALE AMMONIACO.

Idem Spiritus sed fugacissimus & acerrimus paratur, si Sali Tartari substituat Calx viva, & procedatur modo descripto.

Sal Febrifugus Sylvii.

Paratur ex Capite Mortuo Spir. Salis Ammoniaci, cum Sale Tartari vel Ciner. Clavell. parati, solvendo, filtrando, crystallizando.

Flores Salis Ammoniaci Martiales.

Sive

Aroph Paracelsi.

℞. Lap. Haematitae.

Sal. Ammoniaci. ana libr. unam.

Reducta in pulverem tenuissimum immittantur Cucurbitae vitreae, capitulo & recipiente munitae, atque igne arenae fortissimo sublimentur. Tum primo adscendat Spir. Salis Ammoniaci Salsus, postea Flores aurantii coloris, usui fervandi in vitro bene obturato.

Sal Volatile Oleosum & Aromaticum.

℞. Cinamomi electi unc. unam.

Macis.

Nuc. Mosch. ana drachm. sex.

Caryophyll. drachm. duas cum semisse.

Cort. recent. Aurantior.

Citrior. ana unc. duas.

Sem.

Sem. Cardamomi.

Cubeb. ana drachm. duas.

Sp. Vini unc. quinquaginta.

Macerentur spatio sex dierum; tum adde

Salis Ammoniaci unc. tres. } Seorsim in pulv.

Ciner. Clavell. unc. sex. } redactorum.

Destillentur in vitro bene clauso ad dimidiam partem.

C L A S.

CLASSIS TERTIA.

De Fossilibus.

SECTIO PRIMA.

De Salibus.

NITRO.

Sal Nitri fixum.

℞. Nitri purissimi & optimi unc. quatuor.

Contusum fundatur in Crucibulo; fuso injice pauculum carbonis lignei contusi: Consumpto per Inflammationem exortam Carbone, repetatur & continuetur injectio Carbonis, donec novus Carbo injectus non amplius deflagret, eritque in fundo materies subviridis, quae paululum Calcinata albescit, ac solvendo, filtrando, & evaporando redigitur in Salem Nitri fixum.

Liquor Nitri fixi.

℞. Salis Nitri fixi q. v.

Eodem modo praeparetur, ut Oleum Tartari per deliquium.

Sal Prunellae.

℞. Nitri puri unc. viginti.

Liquefiat in Crucibulo, liquefacto injice per intervalla Flor. Sulphuris unc. unam.

Sulphure consumpto, effundatur Nitrum in pelvim aeneam, & servetur usui.

Sal

Sal Polychrestus.

℞. Nitri purissimi.

Sulphuris flavi. ana q. v.

Contusa in pulverem commisceantur, & per vices injiciantur crucibulo ignito, ut conflagrent. Sulphure deflagrato per horam calcinentur; dein auferantur, ac solutione, filtratione, & crystallisatione, redigantur in salem candidissimum.

Spiritus Nitri Glauberi.

℞. Nitri purissimi libr. unam.

Solve in

Aquae libr. duabus.

Affunde sensim

Olei Vitrioli libr. unam.

Destilla ex retorta vitrea per arenam in recipiens amplum, juncturis bene clausis, per gradus, donec appareant strigmenta oleosa, & fumi rubri. Tunc aucto igne perge, quoad aliquid guttatim exstillat, & summo arenae igne amplius expellatur nihil.

Spiritus Nitri cum Bolo.

℞. Nitri purissimi, in pulverem redacti partem unam.

Boli vulgaris contusi part. tres.

Misceantur exacte; & repleatur hac miscela retorta terrea ampli colli ad dimidium. Tum, rite adaptato recipiente amplissimo, igne aperto primo leni, deinde fortissimo destillentur, donec vapores rubri cessant, quod perfectae operationis signum est. Spiritus servetur usui.

L

Spi-

Spiritus Nitri dulcis.

℞. Spiritus Nitri cum Bolo destillati, vel Spir. Nitr.
Glauberi part. unam.

Illi in Phiala alta sub camino lente admisce.

Spir. Vini Alcoholifati per se triplum.

Mixta per retortam destillentur ad siccitatem.

OBS. Si Spiritus hic semel iterumve rectificetur, erit
odoratior & ad usum melior.

Spiritus Nitri Dulcis Aromaticus.

℞. Sp. Carminativ. Sylvii unc. sex.

Nitri unc. tres.

*Mixta destillentur per retortam, donec ferè omnis ma-
teria adscenderit; quam rursus eodem modo destilla &
usui serva.*

DE SALE MARINO.

Spiritus Salis Glauberi.

cum Bolo.

*Fiunt eodem modo, uti Spiritus Nitri; si loco Nitri
sumatur Sal Marinus.*

Spiritus Salis dulcis.

Fit eodem modo, ut Spiritus Nitri dulcis.

DE VITRIOLO.

Vitrioli Calcinatio.

℞. Vitrioli viridis in pulv. redacti q. v.

In crucibulo, igne modico ad albedinem exsiccetur, fortiter agitando, ne adhaerescat, & lapidescat; dein igne aucto per horae quadrantem uratur ad rubedinem.

*Vitrioli Spiritus volatilis Sulphureus.
acidus.*

Phlegma.

Oleum.

℞. Vitriolum viride calcinatum ad albedinem, & suo phlegmate privatum.

Eo reple retortae amplae Waldenburgicae, vel vitreae loricatae fere duas tertias. Impone retortam fornaci reverberii; eique appone recipiens amplum; evoca blando igne residuam aquositatem, quae est Phlegma Vitrioli. Dehinc accurate clausis commissuris, auge ignem gradatim, donec fumi prodeant. In eodem gradu ignis perge, quoad refrigeretur recipiens, & nullae guttae amplius exstillent. Vasis refrigeratis, liquorem in recipiente collectum inde cucurbitae longiusculi colli; illi promte impone alembicum. Commissuras arte claude, & lenissimo arenae igne destilletur Spiritus, qui erit Spiritus Vitrioli volatilis sulphureus.

Novo applicato recipiente, residuum ad dimidias evaporetur, & erit Spiritus Vitrioli Acidus. Residuum vero in Cucurbita Vitrioli Oleum.

Spiritus Vitrioli dulcis.

℞. Olei Vitrioli unc. duodecim.

Spiritus Vini rectificati. unc. sedecim.

Caute & paulatim misceantur, lenissimoque igne destillentur, donec spuma nigra se attollere incipiat: tum statim ab igne amoveantur omnia, ne spuma in recipiens transeat, omnemque laborem irritum reddat.

Sal Tartari Vitriolatus.

℞. Olei Vitrioli q. v.

Huic caute & lente admisce,

Aquae quadruplum.

Ac sensim affunde

Oleum Tartari per deliquium.

Circa finem cautissime observando punctum saturationis, coquatur, postquam addideris Aquae quadruplum; filtra fervide, & reponatur ad crystallisandum.

Obs. Residuo a Crystallis Lixivio, semper plus minus acido, denuo affundatur Ol. Tartari per Deliquium, punctum saturationis observando, ut prius.

Idem fit si Oleo Tartari per deliq. lente admisceas in vitro Ol. Vitriol. q. s. & punctum saturationis rite observetur, & dein leni igne ad siccitatem evaporetur.

Ens Veneris.

℞. Colchotaris Vitrioli edulcorati.

Salis Ammoniaci ana libr. unam.

Subtilissime pulverisata immittantur cucurbitae terreae, capitello vitreo munitae, ac igne arenae fiat sublimatio Florum.

S E.

S E C T I O S E C U N D A .

De Sulphure.

D E S U L P H U R E .

Flores Sulphuris.

℞. Sulph. flavi a sordibus purgati, q. v.

Indatur vasi terreo, & in arena sublimetur in aliud vas superpositum, & luti ope firmiter adnexum; flores colligantur & usui serventur.

Oleum seu Spiritus Sulphuris per Campanam.

℞. Sulphuris crudi contusi. q. v.

Funde in crucibulo, vel vase figulino humili, leni igne; impone hoc vas patellae terreae vitreae, & in medio parum elevatae. Tunc accende sulphur in tota superficie & desuper suspende campanam vitream, vel, quod praestat, Cucurbitam vitream resecto fundo amplissimam, ex qua fumus sulphuris coagulatus, & in humorem resolutus striatim destillabit in subjectam patellam.

Haec fiant aëre & loco humidioribus.

Balsamus Sulphuris Amygdalinus.

℞. Florum Sulphuris unc. unam.

Olei Amygdalarum dulcium recens pressi unc. tres.

Digerantur in phiala igne arenae convenienti, dein leviter ebulliant, donec Flores solvantur.

L 3

Eodem

Eodem modo fiunt

Balsamus Sulphuris Rulandi.

℞ *Balsamus Sulphuris Linatus.*

cum Oleo Raparum, vel Lini.

Balsamus Sulphuris Anisatus.

Juniperinus.

Succinatus.

Terebinthinatus.

℞. *Balsami Sulphuris Amygdalini unc. duas.*

Olei Anisi, Juniperi, Succini, vel Terebinthinae dest. unc. duas.

Leni igne arenae digerantur in Balsamum.

D E S U C C I N O .

Succini Sal volatile ℞

Oleum.

℞. *Succini contusi q. v.*

Repleatur retorta vitrea ad tertiam partem, ℞ ei superadde Arenae mundae siccae manipulos duos vel tres; ℞ adaptato recipiente, commissurisque bene munitis applica lenem ignem, ut prodeat Phlegma: aucto igne prodit Oleum & Sal volatile collo retortae adhaerens, tum aufer ignem, ℞ omnibus refrigeratis Sal volatile ex collo retortae exime, ℞ ab Oleo, extendendo super chartam bibulam, libera, dein adjuncto recipiente applica ignem, ℞ gradatim procede, donec Oleum reliquium exstillaverit.

S E-

S E C T I O T E R T I A.

De Metallis.

D E A R G E N T O.

Lapis Infernalis.

℞. Limaturae Argenti purissimi unc. unam.

Aq. fortis generosae unc. tres.

Indantur vasi vitreo, & in arena evapora ad duarum partium consumptionem; reliquum effunde in crucibulum amplum; rursus collocetur supra ignem, ut ebulliat. Tunc adaugeatur ignis, ut materia instar cerae fluat, quae effusa, servetur usui in vitro probe obturando.

D E C U P R O.

Tinctura Veneris.

℞. Limaturae Veneris rubr. unc. unam.

Affunde

Sp. Salis Ammon. cum cineribus clavellatis destill. unc. sex.

*Digere, donec Tinctura caerulea evaserit.**Tutiae Praeparatio.*

℞. Tutiae Officinarum, seu Cadmiae Graecorum q. v.

In Crucibulo ter candefiat, toties Aq. Rosacea extinguatur;

L 4

guatur; dein super marmor in subtilissimum pulverem laevigatam redige cum Aq. Rosacea in Pastillos.

Eodem modo fit

Lapidis Calaminaris Praeparatio.

D E P L U M B O.

Plumbi ustio.

℞. Plumbi laminarum tenuissimarum q. v.

Sulphuris q. f.

Fiat Stratum super Stratum in fictili novo; ignem succendito, & flagrans Plumbum spathâ ferreâ versato, donec in cineres redigatur.

Oleum, seu Liquor Plumbi.

℞. Plumbi calcinati q. v.

Affuso Acetô destillatô, maceretur diu, & Tinctura per chartam bibulam filtretur, & ebulliendo parum inspissetur.

Saccharum Saturni.

℞. Aceti Lithargyrii q. v.

Evapora in vitro igne arenae, quousque in superficie pellicula appareat; deser in locum frigidum, ut Crystalli concrecant, eritque Saccharum Saturni. Hoc solve in Aceto destillato, solutum, ut supra, evapora, & in frigido loco Crystalli concrecant pulcherrimae.

D E

D E F E R R O.

Chalybis praeparatio per acidum.

℞. Limaturae Chalybis purissimi q. v.

Irroretur Aceto Vini acerrimo, & ad Solem siccetur, & hoc tamdiu repetatur, donec super porphyritem, affuso tantillo Aquae Cinamomi, teri queat in impalpabilem pulverem.

Sal, seu Vitriolum Martis.

℞. Limaturae Martis non rubiginosae partes duas.

Illi in vitro amplo affunde

Aquae communis calidae partes sex.

Sensim dehinc instilla

Olei Vitrioli partes tres.

Haec agita, & impone arenae calidae, solutionem decantatam filtra calide; evapora igne arenae, donec cuticula appareat. Repone in locum frigidum, quae concrefcunt Crystalli, sunt Vitriolum Martis.

Tinctura Martis adstringens.

℞. Limaturae Martis non rubiginosae unc. unam.

Aceti fortissimi unc. decem.

Coq. in phiala Chemica per viginti quatuor horas, dein Tinctura decantata servetur usui.

Tinctura Martis aperiens, seu Tartarifata.

℞. Limaturae Martis unc. tres.

Tartar. Rhenani unc. duodecim.

Coq. cum f. q. aq. purae in olla ferrea, saepius spatula ferrea agitando, donec aqua nigra evaserit, quae decantata ad tenuioris Syrupi consistentiam evaporetur.

Crocus Martis aperiens.

℞. Limaturae Martis.

Sulphuris ana partes aequales.

Trita in pulverem tenuem immittantur crucibulo, tigillo bene tecto, dein in igne deflagrent, & in eo per bihorium remaneant, continuo agitando, donec fiat pulvis ruber, usui servandus.

S E C T I O Q U A R T A .

De Semi - metallis.

D E M E R C U R I O .

Mercurius praecipitatus ruber.

℞. Mercurii Vivi. q. p.

*Solvatur in**Aquae fortis, vel**Spiritus Nitri dupla quantitate.**Solutum evapora in arena ad siccitatem; deinde aucto continenter igne perge, donec pulvis ex albo fiat ruber.**Mercurius praecipitatus albus.*

℞. Mercurii Vivi. unc. octo.

*Solve in**Spiritus Nitri, vel**Aquae fortis unc. sedecim.**Solutioni affunde**Muriam, factam ex Salis Marini unciis quinque & Aquae pinta una.**Praecipitabitur ilico pulvis candidissimus, qui iterata aquae affusione edulcorandus & exsiccandus est.**Mercurius praecipitatus viridis.*

℞. Mercurii Vivi depurati unc. duas.

*Solve in Aquae fortis unc. quatuor.**Cupri rubri drachm. duas.**Solve in Aquae fortis f. q.**Con.*

Conjunge solutiones, ac abstrabe in arena urgendo in fine ignem, ut maxima pars Spirituum tollatur. Praecipitatum exsicca ac digere cum Aceto destillato in Balneo Maris diem ac noctem: dein ebulliant, ut purissima pars Mercurii in aceto destillato solvatur. Hinc decanta, abstrabe, atque sicca sine lotionem.

Mercurius sublimatus corrosivus.

℞. Mercurii vivi q. p.

Solve in arena calida in

Aquae fortis, vel

Spiritus Nitri, q. s.

Cum plane solutus fuerit Mercurius, evapora ad siccitatem. Huic massae admisce.

Salis Marini decrepitati partem aequalem.

Ea reple matraccii unam partem tertiam, orificium vitri chartaceo operculo claude, impone arenae, applica primo ignem lenem, quem successive auge, donec omnis Mercurius sublimatus sit, quod circiter post sex vel septem horas continget, refrigeretur matraccium, eoque fracto Mercurius subl. corros. eximatur.

Mercurius dulcis.

℞. Mercurii sublimati corrosivi partes quatuor.

Tere in mortario vitreo, vel marmoreo quam diutissime, paulatimque inter terendum admisce.

Mercurii vivi partes tres.

Pulvere hoc reple vitri idonei partem tertiam, atque sublima vel ex arena, vel igne aperto; incipiendo ab
igne

igne primi gradus, eumque ad tertium usque gradum adaugendo. Si operatus rite fueris, quatuor vel quinque horarum spatio operatio erit finita; tunc fracto vitro sublimatum dulce exime; quod si purum non satis fuerit, sublimationem, abjectis sordibus, una & altera vice repete.

Turbith Minerale.

℞. Mercurii Vivi partem unam.

Olei Vitrioli optimi partes duas.

Impone in matraccio vitreo arenae; struatur ignis, ut massa fere ebulliat, tandemque fiat sicca ac albi coloris. Huic refrigeratae affunde aquam tepidam, & decidet ad fundum pulvis luteus; hunc aqua fervida edulcora, donec fiat insipidus; eritque Turbith Minerale.

Aethiops Mineralis.

℞. Mercurii vivi part. quatuor.

Flor. Sulphuris part. tres.

Agitentur in mortario vitreo, pistillo vitreo, donec Mercurius penitus dispareat, & pulvis fiat niger.

DE ANTIMONIO.

Vitrum Antimonii.

℞. Antimonii crudi in subtilissimum pulver. redacti
q. v.

Calcina, sub continua agitatione, in patina figulina
non

non vitreata leni igne, donec fumi cessent, cavendo ne concreseat, & si concreverit, denuo in pulverem redigatur. Aucto dein igne calcinetur in pulverem griseum, in crucibulo urendum, donec instar cerae fluat: quo facto stilo ferreo, in massam intincto, explorandum, num materia satis diaphana sit; Haec effundatur supra laminam ferream leviter calefactam, & lente frigescent omnia, ne vitrum diffiliat.

Regulus Antimonii Martialis.

℞. Ferri optimi unc. septem.

Igniatur in crucibulo tecto igni maximo imposito; intime candenti adde

Antimonii optimi in subtilem redacti pulverem libr. unam.

Cum massa maximo igne bene fluxerit; successive adde Nitri optimi uncias tres.

Obtecto, facta detonatione, crucibulo, igne maximo fluat, donec non amplius scintillet; tum subito in conum fusorium calefactum, pauco sebo inunctum, effundatur, conusque parum concutiat; quae ad fundum subsidet, pars metallica Regulus est. Regulus a scoriis liberatus, iterum igne violento fluat; sensim denuo Nitri purissimi & siccissimi unciae tres addantur; hocque tertia etiam vice cum iisdem cautelis reiteretur, & erit Regulus Antimonii Martialis flellatus.

Crocus Metallorum.

℞. Antimonii crudi.

Nitri puri. ana partes aequales.

Teran-

Terantur accurate in minutissimum pulverem; detonentur; pulvis residuus edulcoratus, est Crocus Metallorum.

Tartarus Emeticus.

℞. Croci Metallorum,
Cremoris Tartari ana partes aequales.

Bulliant cum aqua pura in fictili vitreato, donec Tartarus dissolvatur; solutio calida filtretur, & evaporetur, donec cuticula appareat, & reponatur in loco frigido ad Crystallifandum: Crystalli collectae vocantur Tartarus Emeticus.

Antimonium Diaphoreticum.

non edulcoratum.

Nitrum Antimoniatum.

℞. Antimonii optimi part. unam.
Nitri purissimi part. tres.

Seorsim in pulverem subtilissimum redacta, & mixta, projiciantur per vices in crucibulum candens; peracta detonatione agitentur sedulo: exempta massa frigefacta redigatur in pulverem tenuissimum Antimonium Diaphoreticum non edulcoratum dictum. Si vero Nitrum aqua abluatur, erit Antimonium Diaphoreticum vulgo ita dictum. Aqua, qua ablutum est, ad cuticulam evaporata, & in loco frigido deposita dabit crystallos Nitrum Antimoniatum dictas.

An.

*Antimonii Butyrum.
Cinnabaris.*

℞. Antimonii crudi pulverisati.

Mercurii sublimati corrosivi, ana part. aequales.

Terantur diu in mortario vitreo, vel lapideo, ut bene misceantur. Eo pulvere reple retortam vitream ampli colli, ad dimidium. Impone arenae; agglutina recipiens; excita ignem primi gradus, & exstillabit liquor crassus concrefcens, pruna admota subinde solvendus, ne collum retortae occludat, eaque diffiliat. Augeatur ignis, donec egrediantur vapores rubri; tum remoto recipiente priori aliud appone, commissurisque non lutatis auge ignem, ut retorta candeat, & ita per quadrihorium continua.

Tunc refrigeratis omnibus, habebis Butyrum Antimonii, & ejus Cinnabarin collo retortae adhaerentem. Butyrum Antimonii ex arena per retortam rectificetur, Cinnabaris vero ita servetur.

Antibecticum Poterii.

℞. Antimonii in subtilissimum pulverem redacti part. unam.

Limaturae Stanni Anglici part. dimidiam.

Nitri purissimi part. tres.

Misceantur accurate, detonentur, & edulcorentur.

F I N I S.

I N-

I N D E X

Medicamentorum praeparatorum & compositorum.

A.

A <i>ceta per Destillationem.</i>	144
Alexipharmacum.	ibid.
Destillatum.	ibid.
Prophylacticum.	ibid.
<i>per Infusionem.</i>	98
Calendulae.	ibid.
Lavendulae.	ibid.
Lithargyrii.	ibid.
Rosarum.	ibid.
Rutaceum.	ibid.
Sambucinum.	ibid.
Scilliticum.	ibid.
Theriacale.	99
Aethiops mineralis.	173
Alcohol Vini.	131
Alcalifatum.	146
Aloë Rosata.	62
Antidota & Opiata.	72
Antihecticum Poterii.	176
<i>Antimonii Praeparata.</i>	173
Antihecticum Poterii.	176
Butyrum.	ibid.
Cinnabaris.	ibid.
Crocus Metallorum.	174
Diaphoreticum.	175
non edulcoratum.	ibid.
M	An-

I N D E X.

Antimonii Nitrum.	175
Regulus Martialis.	174
Tartarus emeticus.	175
Vitrum.	173
<i>Aquae Destillatae.</i>	128
Absynthii.	130
Alexipharmaca.	144
Antiepileptica.	149
Antinephritica.	133
Antiparalytica.	134
Arboris Vitae.	128
Artemisiae.	ibid.
Baccarum Juniperi.	ibid.
Boraginis.	ibid.
Calcis.	130
Cardui Benedicti.	ibid.
Caryophyllorum Aromaticorum.	ibid.
Centaurii minoris.	ibid.
Ceraforum nigrorum.	128
Chelidonii majoris.	ibid.
Cichorei.	ibid.
Cinamomi.	130
Cochleariae.	128
Cort. rec. Aurantiorum.	ibid.
Citriorum.	ibid.
Divina Fernelii.	130
Euphrasiae.	128
Foeniculi.	ibid.
Flor. Aurantiorum seu Naphae.	ibid.
Lavendulae.	ibid.
Liliorum Convallium.	ibid.
Papaveris erratici.	129
Rosarum.	ibid.
Sambuci.	ibid.
Tiliae.	ibid.
	Aqua

I N D E X.

Aqua	Fumariae.	129
	Hyssopi.	ibid.
	Hysterica.	150
	Majoranae nobilis.	129
	Matricariae.	ibid.
	Melissae.	ibid.
	Magistralis.	139
	Menthae.	129
	Petrofelini.	ibid.
	Phagadenica.	131
	Plantaginis.	129
	Prophylactica.	144
	Pulegii.	129
	Rad. Graminis.	130
	Rorismarini.	129
	Rutae.	ibid.
	Sabinae.	ibid.
	Salviae.	ibid.
	Sapphirina.	131
	Theriacalis.	148
	Vitae Matthioli.	135
Argenti Praeparata.		167
Aroph Paracelsi.		158

B.

B	<i>alsami Unctuosi.</i>	114
	Arcae.	ibid.
	Lucatellae.	115
	<i>Balsamus ex Oleis Stillatitiis.</i>	143
	Antapoplecticus.	ibid.
	feu Spiritus Embryonis.	138
	Sulphuris Amygdalinus.	166
	Anisatus.	ibid.
	Juniperinus.	ibid.
	M 2	Bal-

I N D E X.

Balsamus Sulphuris Linatus.	166
Rulandi.	ibid.
Succinatus.	ibid.
Terebinthinatus.	ibid.
Butyrum Antimonii.	176
C.	
C aro Cydoniorum.	81
<i>Cerata.</i>	127
e Cumino.	ibid.
Defensivum Caeruleum.	ibid.
Stomachicum Galeni.	ibid.
Chalybis praeparatio per acidum.	169
Cholagogum Sylvii.	69
Cinnabaris Antimonii.	176
<i>Clysmata.</i>	99
<i>Condita.</i>	81
Rad. Acori.	ibid.
Enulae Campanae.	ibid.
Satyrii.	ibid.
Zingiberis.	ibid.
Cort. Aurantium.	ibid.
Citriorum.	ibid.
Fruct. Berberum.	ibid.
Cydoniorum Caro & Miva.	ibid.
Nuces Juglandes.	ibid.
Mofchatae.	ibid.
Confectio Alkermes.	72
sine ambra.	ibid.
Corroborans.	ibid.
<i>Conserve.</i>	81
Flor. Anthos.	ibid.
Calendulae.	ibid.
	Con-

I N D E X.

Conserva	Flor. Rosarum pallidarum.	82
	rubrarum.	ibid.
	Violarum.	ibid.
	Herb. Absynthii.	ibid.
	Hederae Terrestris.	ibid.
	Marrubii.	ibid.
	Melissae.	ibid.
	Menthae.	ibid.
	Rorismarini.	ibid.
	Salviae.	ibid.
Corallorum	Praeparatio.	50
<i>Cornu Cervi praeparata.</i>		156
	Praeparatio.	ibid.
	Spagyrica.	ibid.
	Oleum.	ibid.
	Sal Volatile.	ibid.
	Spiritus.	ibid.
	Succinatus.	157
	Ustum.	ibid.
Cremor Tartari.		155
Crocus Martis aperiens.		170
Metallorum.		174
Cryfalli Tartari.		155
Cupri Praeparata.		167
Cydoniorum Caro & Miva.		81

D.

D	Decoctum Emolliens & Carminans Clysteris.	99
	Scorzonerae.	ibid.
Diacatholicum.		69
Diagrydium.		49
Diamorum.		96
Diafscordium Fracastorii.		73
	Incompletum.	ibid.
	Sylvii.	74
	M 3	E.

I N D E X.

E.

E au des Carmes seu Aqua Melissae Magistralis.	139
Eboris Praeparatio.	156
Elaterium.	67
<i>Electuaria, Antidota & Opiata.</i>	72
Confectio Alkermes.	ibid.
sine ambra.	ibid.
Corroborans.	ibid.
Diascordium Fracastorii.	73
incompletum.	ibid.
Sylvii.	74
Mithridatium Damocratis.	75
Philonium Mesuae.	77
Theriaca Andromachi.	78
Diateffaron.	80
<i>Solutiva.</i>	69
Cholagogum Sylvii.	ibid.
Diacatholicum.	ibid.
Hiera Picra Galeni.	70
Hydragogum Sylvii.	ibid.
Lenitivum.	71
<i>Elixiria.</i>	151
Proprietatis sine acido.	ibid.
Salutis.	ibid.
Vitrioli Acidum.	152
Dulce.	ibid.
<i>Emplastra.</i>	116
Defensivum rubrum Vigonis.	ibid.
Diachylon cum Gummi.	ibid.
Diapalmae.	ibid.
Diapompholygos.	118
Diasulphuris Rulandi.	ibid.
	Em-

I N D E X.

Emplastrum e Baccis Lauri.	118
e Galbano Crocatum.	119
Gratia Dei.	ibid.
Griseum feu Lapidis Calaminaris.	ibid.
e Labdano.	120
Meliloti.	121
Minii.	122
Mucaginum.	ibid.
Norimbergense.	ibid.
Oxycroceum.	123
Ranarum sine Mercurio.	ibid.
cum Mercurio.	124
Rustingii.	ibid.
e Spermate Ceti.	125
Stichticum Paracelsi.	ibid.
Vesicatorium.	126
Ens Veneris.	164
<i>Extracta.</i>	66
Catholicum.	62
Cort. Cascarillae.	67
Peruviani.	ibid.
Elaterii.	ibid.
Herb. Absinthii.	66
Agrimoniae.	67
Cardui Benedicti.	ibid.
Chelidonii Majoris.	ibid.
Cichorei.	ibid.
Hederae Terrestris.	ibid.
Taraxaci.	ibid.
Trifolii Aquatici.	ibid.
Rad. Gentianae.	ibid.
Helenii.	ibid.
Hellebori Nigri.	ibid.
Rhabarbari.	ibid.

I N D E X.

F.

F	Ferri Praeparata.	169
	Flores Benzoin.	154
	Salis Ammoniaci Martiales.	158
	Sulphuris.	165

H.

H	Hiera Picra Galeni.	70
	Hydragogum Sylvii.	ibid.

I.

J	Jalappae Resina.	152
	Tinctura.	147
	Julapium Rosaceum.	84

L.

L	Lapidis Calaminaris Praeparatio.	168
	Lapis Infernalis.	167
	Prunellae.	160
	Laudanum depuratum.	66
	liquidum Sydenhami.	148
	Lenitivum.	71
	Liquor Myrrhae.	154
	Nitri fixi.	160
	Plumbi.	168
	Tartari.	154

M.

M	Margaritarum Praeparatio.	50
	<i>Martis Praeparata.</i>	169
	seu Chalybis praeparatio per acidum.	ibid.
	Crocus aperiens.	170
	Flores Salis Ammoniaci.	158
		Mar,

I N D E X.

Martis Sal feu Vitriolum.	169
Tinctura adstringens.	ibid.
aperiens.	170
<i>Mellita.</i>	96
Chelidonii majoris.	ibid.
Diamorum Nicolai.	ibid.
Mercurialis.	ibid.
Rosarum rubrarum.	97
Oxymel Scilliticum.	ibid.
Simplex.	ibid.
<i>Mercurii Praeparata.</i>	171
Aethiops mineralis.	173
Praecipitatus albus.	171
ruber.	ibid.
Viridis.	ibid.
Sublimatus corrosivus.	172
dulcis.	ibid.
Turbit. minerale.	173
Mithridatium Damocratis.	75
Miva Cydoniorum.	81
N.	
N itri Praeparata.	160
Antimoniat.	175
Sal fixum.	160
Liquor.	ibid.
Polychrestus.	161
Prunellae.	160
Spiritus cum Bolo.	161
dulcis.	162
Aromaticus.	ibid.
Glauberi.	161
O.	
O culorum Cancri Praeparatio.	50
M 5	<i>Olea</i>

I N D E X.

<i>Olea per Deliquium.</i>	154
seu liquor Myrrhae.	ibid.
Nitri fixi.	160
Plumbi.	168
Tartari.	154
<i>per Destillationem.</i>	142
Baccarum Juniperi.	ibid.
Caryophyllorum.	ibid.
Cassiae lignae.	ibid.
Cinamomi.	ibid.
Cort. Aurantiorum.	ibid.
Citriorum.	ibid.
Hyssopi.	ibid.
Laterum seu Philosophorum.	143
Ligni Rhodii.	142
Sassafras.	ibid.
Macis.	ibid.
Majoranae.	ibid.
Menthae.	ibid.
Nucis Moschatae.	ibid.
Origani Cretici.	ibid.
Pulegii.	ibid.
Rorismarini.	ibid.
Rutae.	ibid.
Sabinae.	ibid.
Sem. Anethi.	ibid.
Anisi.	ibid.
Carui.	ibid.
Foeniculi.	ibid.
Spicae.	ibid.
Succini.	166
Sulphuris.	165
Tanaceti.	142
Terebinthinae.	143
Vitrioli seu Spiritus.	163
	<i>Olea</i>

I N D E X.

<i>Olea per Expressionem.</i>	100
Amygdalarum amararum.	ibid.
dulcium.	ibid.
Laurinum.	ibid.
Macis.	ibid.
Nucis Moschatae.	ibid.
Olivarum Maturarum.	ibid.
Ovorum.	101
Palmae.	100
Sem. Hyosciami.	ibid.
Lini.	ibid.
Nigellae.	ibid.
Papaveris.	ibid.
<i>per Infusionem & Decoctionem.</i>	101
Absynthii.	ibid.
Anethinum.	ibid.
Capparum.	102
Castorei.	ibid.
Chamaemelinum.	101
Crocinum.	103
Hyperici.	101
Irinum.	103
Lumbricorum terrestrium.	ibid.
Mastichinum.	104
Mucaginum.	ibid.
Nardinum.	ibid.
Nepetae.	101
Rosaceum.	ibid.
Rutaceum.	ibid.
Scorpionum.	105
Solani.	101
Trifolii odorati.	105
Violaceum.	101
Opiata.	72
Oxymel Scilliticum.	97
Simplex.	ibid.
	P.

I N D E X.

P.

P asta Vesicatoria.	126
Philonium Mefuae.	77
<i>Pilulae Narcoticae.</i>	65
de Cynoglossa.	ibid.
<i>sine Croco & Castoreo.</i>	ibid.
Laudani Cydoniati.	ibid.
Opiati.	66
Depurati.	ibid.
e Styrace.	ibid.
<i>Purgantes.</i>	62
Aloës Rosatae.	ibid.
Aureae.	ibid.
Catholicae.	ibid.
Cochiae.	63
Faetidae.	ibid.
Majernae.	64
Pestilenciales communes Rufi.	65
<i>Plumbi Praeparata.</i>	168
Oleum seu liquor.	ibid.
seu Saturni Saccharum.	ibid.
Ustio.	ibid.
Poterii Antihecticum.	176
Praeparatio Chalybis per acidum.	169
Corallorum.	50
Cornu Cervi.	156
Spagyrica.	ibid.
Eboris.	ibid.
Elaterii.	67
Lapidis Calaminaris.	168
Margaritarum.	50
Oculorum Cancri.	ibid.
Scammonii.	49
Tutiae.	167
Vitrioli.	163
	<i>Pul-</i>

I N D E X.

<i>Pulveres Aromatici.</i>	50
Alkekengi Compositus.	51
Aromaticus Rosaceus.	ibid.
Cachecticus.	52
è Chelis Cancrorum Compositus.	ibid.
Corallorum.	50
Comitiffae Kent.	53
Diagalangae.	ibid.
Diaireos Simplex.	54
Diarrhodon.	ibid.
Diatragacanthi frigidus.	55
Haly ad Tabem.	ibid.
Marchionis.	56
Margaritarum.	50
Myrrhae Compositus.	56
Oculorum Cancri.	50
feu Sief album Rhazis.	57
Terrae Sigillatae Compositus.	ibid.
<i>Purgantes.</i>	48
Agarici Compositus.	ibid.
Alhandal Compositus.	ibid.
Cornachini.	49
Diagrydii feu Scammonii praep.	ibid.
Diafenae.	ibid.
Hierae Simplicis Galeni.	ibid.
ad Vermes Compositus.	50
R.	
R egulus Antimonii Martialis.	174
Resina Jalappae.	152
Ligni Guajaci.	153
Scammonii.	ibid.
<i>Rob.</i>	82
Berberum.	ibid.
Juniperinum.	83
	Rob

I N D E X.

Rob Ribefiorum.	82
Sambuci.	ibid.
S.	
Saccharum Althaeae.	59
Perlatum.	61
Saturni.	168
Sal Febrifugus Sylvii.	158
Nitri fixum.	160
Polychrestus.	161
feu Lapis Prunellae.	160
feu Vitriolum Martis.	169
Tartari Vitriolatus.	164
Volatile Cornu Cervi.	156
Oleosum Aromaticum.	158
Succini.	166
<i>Sales per Decoctionem & Crystallisation.</i>	155
Tartari Cremor.	ibid.
Crystalli.	ibid.
<i>per Incinerationem.</i>	154
Absynthii.	ibid.
Cardui Benedicti.	ibid.
Fabarum.	ibid.
Genistae.	ibid.
Sabinae.	ibid.
Volatile Oleosum & Aromaticum.	158
<i>Salis Ammoniaci praeparata.</i>	157
Flores Martiales.	158
Spiritus.	157
Sal Volatile Oleosum.	158
<i>Marini praeparata.</i>	162
Spiritus cum Bolo.	ibid.
dulcis.	ibid.
Glauberi.	ibid.
	Scam-

I N D E X.

Scammonii Praeparatio.	49
<i>Spiritus Compositi.</i>	133
feu Aqua Antinephritica.	ibid.
Antiparalytica.	134
Antiscorbuticus.	136
Carminativus Sylvii.	ibid.
Ceraforum nigrorum.	137
feu Balsamus Embryonis.	138
Mastichinus Sylvii.	139
Matricalis Burrhi.	ibid.
feu Aqua Melissae Magistralis, <i>Gallis Eau</i> <i>des Carmes.</i>	ibid.
Pectoralis Dekkers.	140
feu aqua Vitae Matthioli.	135
Vulneraria, <i>Gallis Eau d'Arguebu-</i> <i>sade.</i>	141
<i>Simplices.</i>	131
Anisi.	132
Carui.	ibid.
Levistici.	ibid.
Vini Rectificatus.	131
Alcohol.	ibid.
Camphoratus.	ibid.
Rad. Angelicae.	ibid.
Cort. Aurantiorum.	132
Citriorum.	ibid.
Herb. Cochleariae.	ibid.
Menthae.	ibid.
Flor. Lavendulae.	133
Liliorum convallium.	ibid.
Nitri cum Bolo.	161
Dulcis.	162
Aromaticus.	ibid.
Glauberi.	161
Salis Ammoniaci.	157
	Spi-

I N D E X.

Spiritus Salis cum Bolo.	162
Dulcis.	ibid.
Glauberi.	ibid.
Sulphuris.	165
Vitrioli.	163
<i>Succini Praeparata.</i>	166
Sal Volatile.	ibid.
Oleum.	ibid.
Tinctura.	147
<i>Sulphuris Praeparata.</i>	165
Balsamus Amygdalinus.	ibid.
Anifatus.	166
Juniperinus.	ibid.
Linatus.	ibid.
Rulandi.	ibid.
Succinatus.	ibid.
Terebinthinatus.	ibid.
Flores.	165
Spiritus seu Oleum.	ibid.
<i>Suppositorium.</i>	68
<i>Syrupi Compositi.</i>	86
Althaeae Fernelii.	ibid.
Antiscorbuticus.	87
Artemisiae.	88
Capillorum Veneris.	89
Cichorei cum Rhabarbaro.	ibid.
Diacodion.	90
Fumariae.	91
Hyssopi Zwelferi.	ibid.
Menthae.	92
Myrtinus.	93
Quinque Radicum. Aperient.	ibid.
ex Rhamno Cathartico.	94
Rosarum solutivus cum Sena.	ibid.
è Spina Cervina.	ibid.
	Syru-

I N D E X.

Syrupus Stoechadis.	95
Symphyti majoris.	ibid.
<i>Simplices.</i>	84
Cardui Benedicti.	ibid.
Caryophyllorum Aromaticorum.	ibid.
Cinnamomi.	ibid.
Citri.	ibid.
Cydoniorum.	ibid.
Florum Persicorum.	86
Paeoniae.	ibid.
Tunicae.	ibid.
Violarum.	ibid.
Foeniculi.	84
Rubi Idaei.	ibid.
Papaveris albi.	85
erratici.	ibid.
Rosarum ficcatarum.	ibid.
solutivus.	86
Violaceus.	ibid.
feu Julapium Rosaceum.	84

T.

T <i>abellae.</i>	61
feu saccharum Althaeae.	59
Perlatum.	61
e Succo Citri.	ibid.
Tartarus Emeticus.	175
Tinctura.	148
Vitriolatus.	164
Theriaca Andromachi.	78
Diateffaron.	80
<i>Tincturae Compositae.</i>	148
Anodyna , feu Laudanum liquidum Sydenhami.	ibid.
Antiepileptica.	149

N

Tin-

I N D E X.

Tinctura	Aromatica.	149
	Hysterica.	150
	Jalappae Confortans.	ibid.
	<i>Simplices.</i>	146
	Alcohol Alcalifatum.	ibid.
	Afae Foetidae.	147
	Castorei.	ibid.
	Catechu.	ibid.
	Cochinellae.	ibid.
	Cort. Cascarillae.	146
	Cassiae Ligneae.	ibid.
	Cinamomi.	ibid.
	Kinae Kinae.	ibid.
	Winterani.	147
	Flor. Centaurii minoris.	146
	Crocii.	ibid.
	Hyperici.	ibid.
	Lavendulae.	ibid.
	Gummi Benzoës.	147
	Laccae.	148
	Ligni Colubrini.	146
	Guajaci.	147
	Saffrafras.	146
	Martis Adstringens.	169
	Aperiens.	170
	Myrrhae.	147
	Opii crudi.	146
	Rad. Contrajervae.	147
	Gentianae.	146
	Helenii.	ibid.
	Jalappae.	147
	Rhabarbari.	146
	Salis Tartari.	148
	Succini.	147
	Summit. Absynthii.	146
	Theriacalis Simplex.	148
		Tin-

I N D E X.

Tinctura Veneris.	167
<i>Trochisci.</i>	59
Bechici albi.	ibid.
Cypheos.	ibid.
Hedychroi.	60
Scillitici.	61
Turbith minerale.	173
Tutiae praeparatio.	167
V.	
V eneris seu Cupri praeparata.	ibid.
Ens.	164
Tinctura.	167
Tutiae praeparatio.	ibid.
Vesicatoria.	126
Vini Spiritus rectificatus.	131
Alcohol.	ibid.
Alcalifatum.	146
<i>Vitrioli praeparata.</i>	163
Calcinatio.	ibid.
Ens Veneris.	164
Martis.	169
Oleum.	163
Phlegma.	ibid.
Spiritus acidus.	ibid.
Dulcis.	164
Volatilis Sulphureus.	163
Tartarus.	164
Vitrum Antimonii.	173
<i>Unguenta.</i>	106
Aegyptiacum.	ibid.
Album camphoratum.	ibid.
Althaeae simplex.	ibid.
Compositum.	ibid.
N 2	Un-



I N D E X.

Unguentum Arthanitae.	107
Aureum.	108
Basilicon.	ibid.
Calcis.	109
Desiccativum Rubrum.	ibid.
Diapompholygos.	110
Enulatum cum Mercurio.	ibid.
sine Mercurio & Terebinthina.	ibid.
Martiatum.	111
Nervinum.	112
Nutritum.	ibid.
dictum sine corpore.	113
Oculare.	ibid.
Populeum.	ibid.
Rosaceum.	114
ad Scabiem.	ibid.



F I N I S.











