

*Bibliothèque numérique*

**medic@**

**Pharmacopoeia Londinensis una cum  
Meadiana.**

*Francofurti, 1761. Apud Hæredes B. Stockii,  
Schilling & Weber., 1761.*

*Cote : BIU Santé Pharmacie RES 11083*





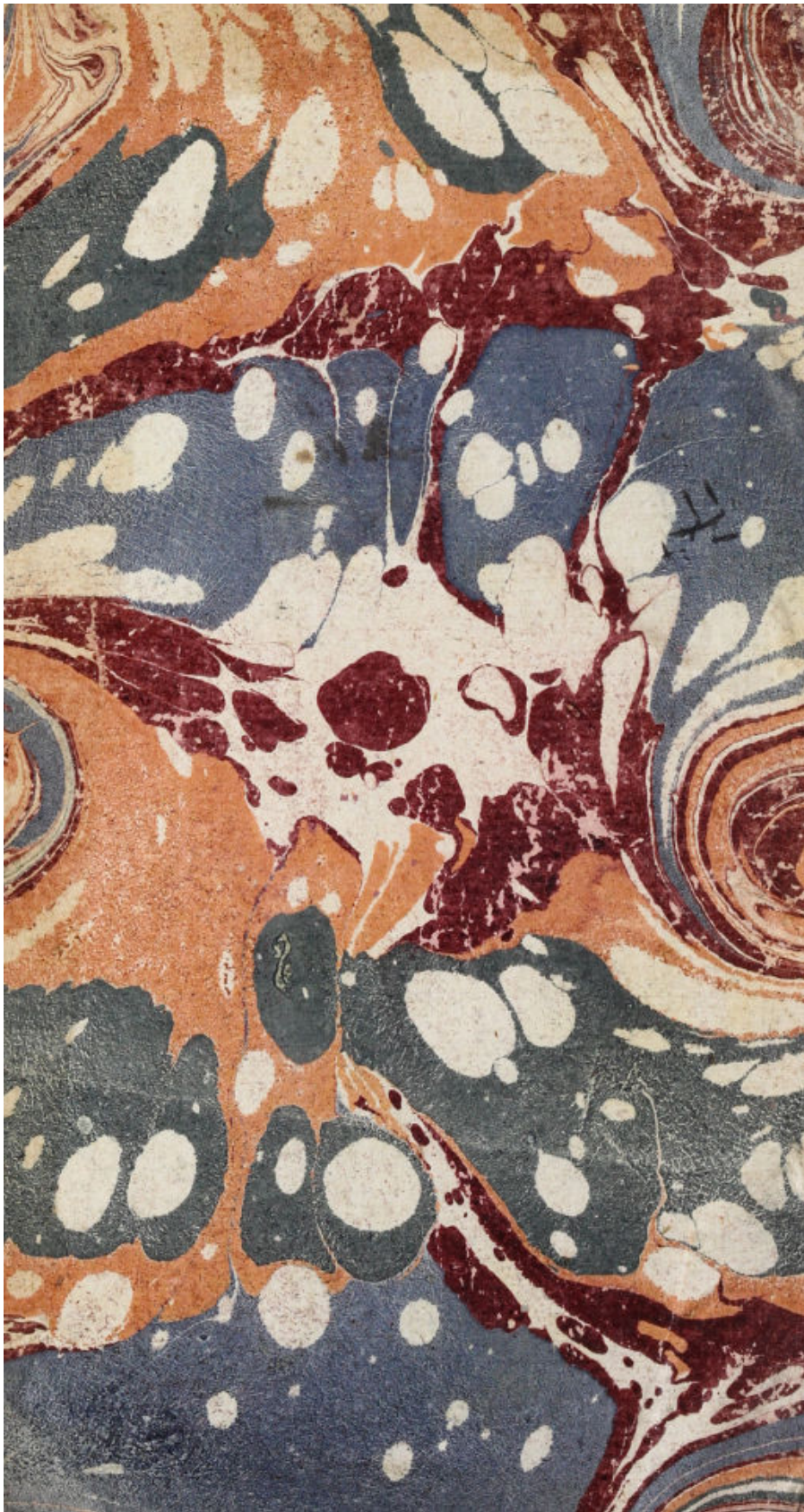

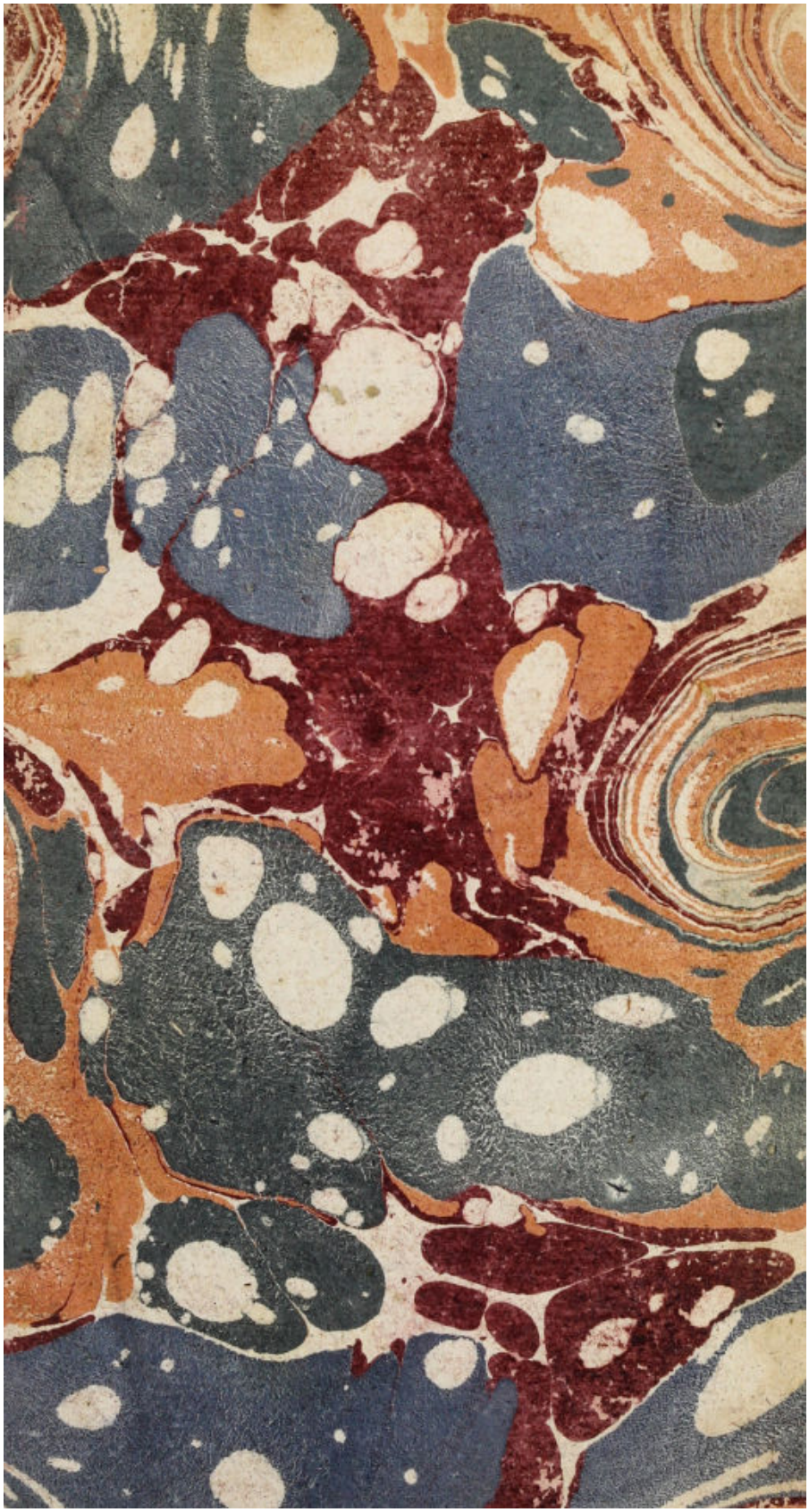

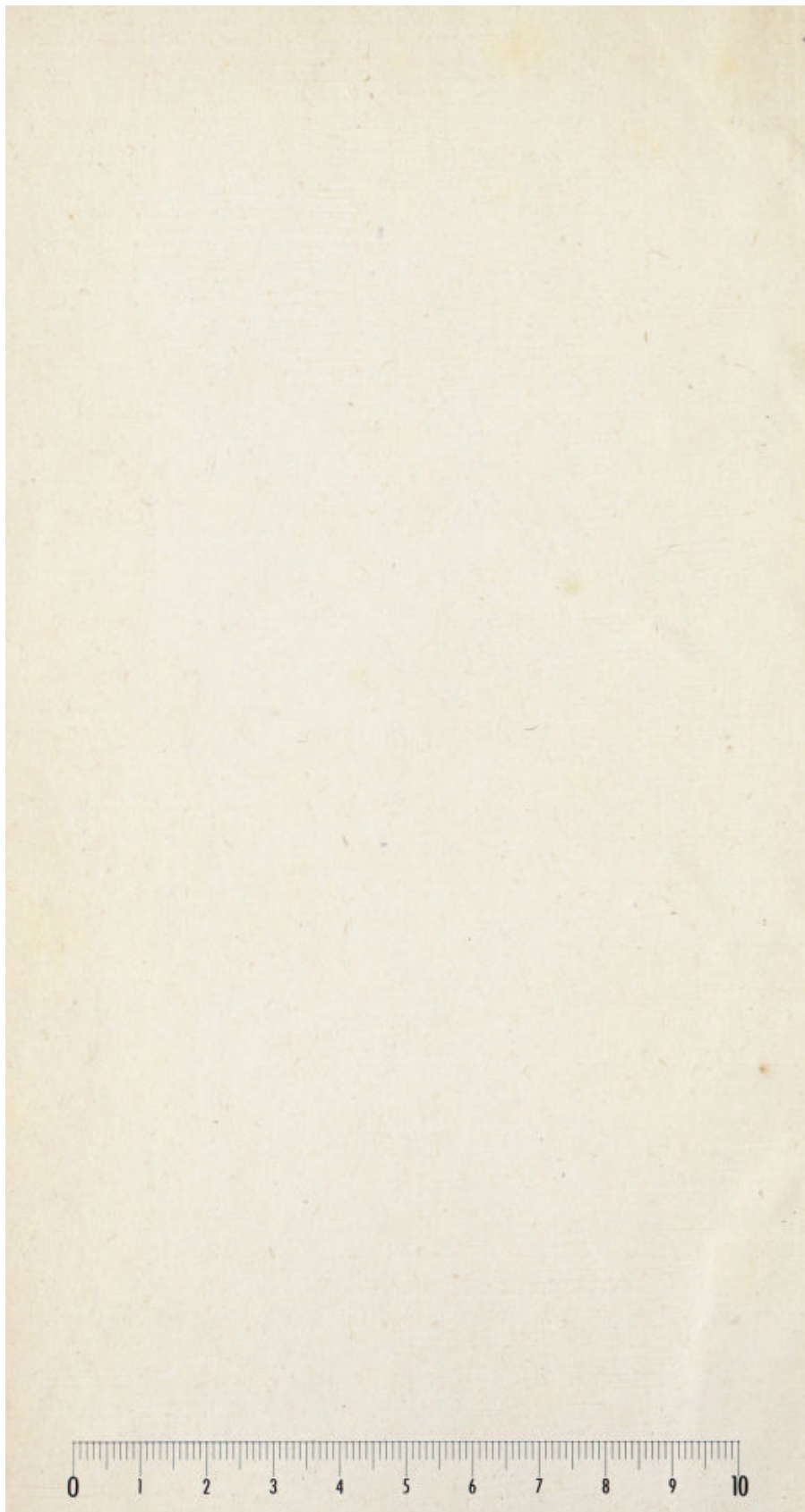

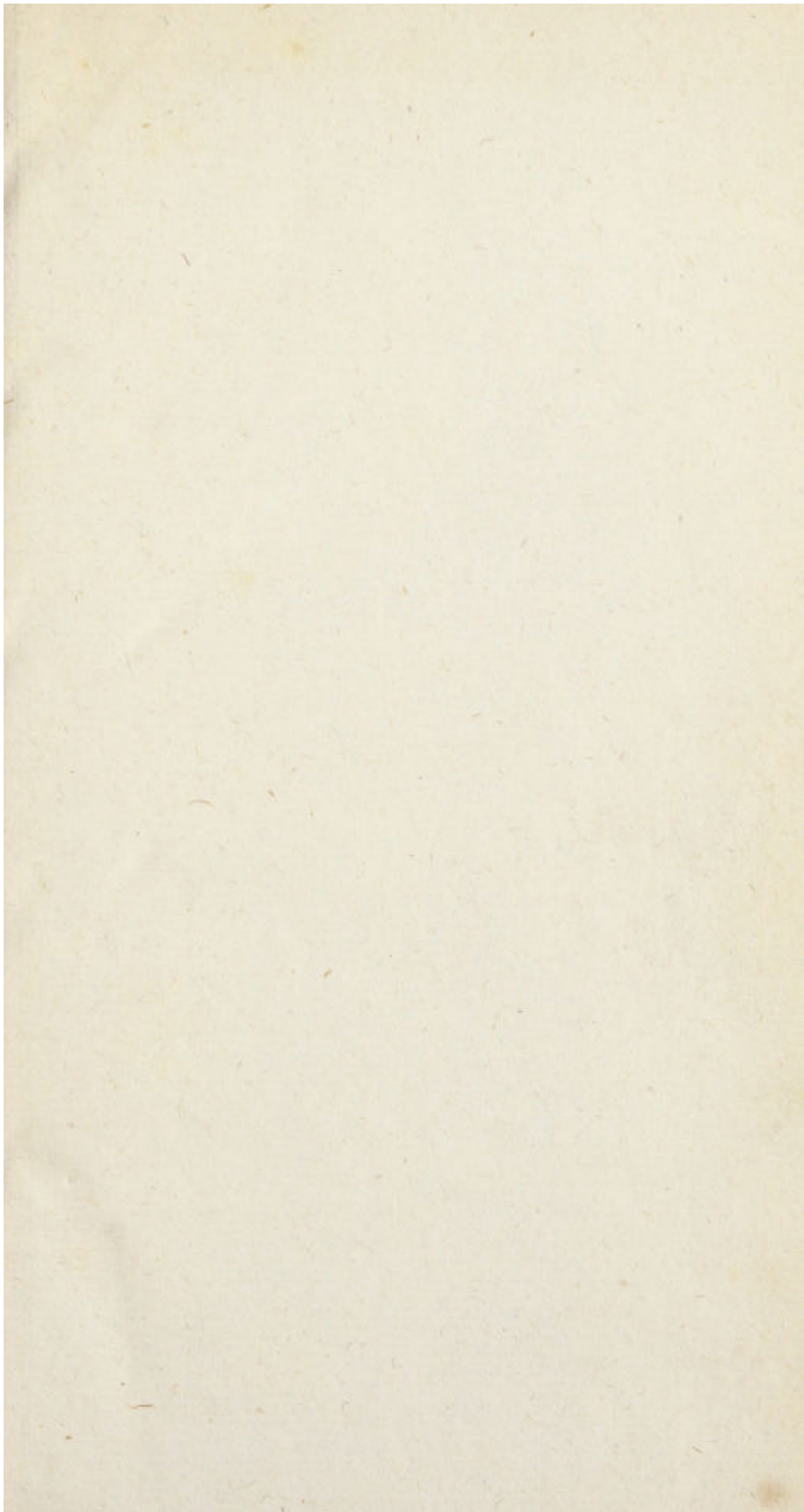

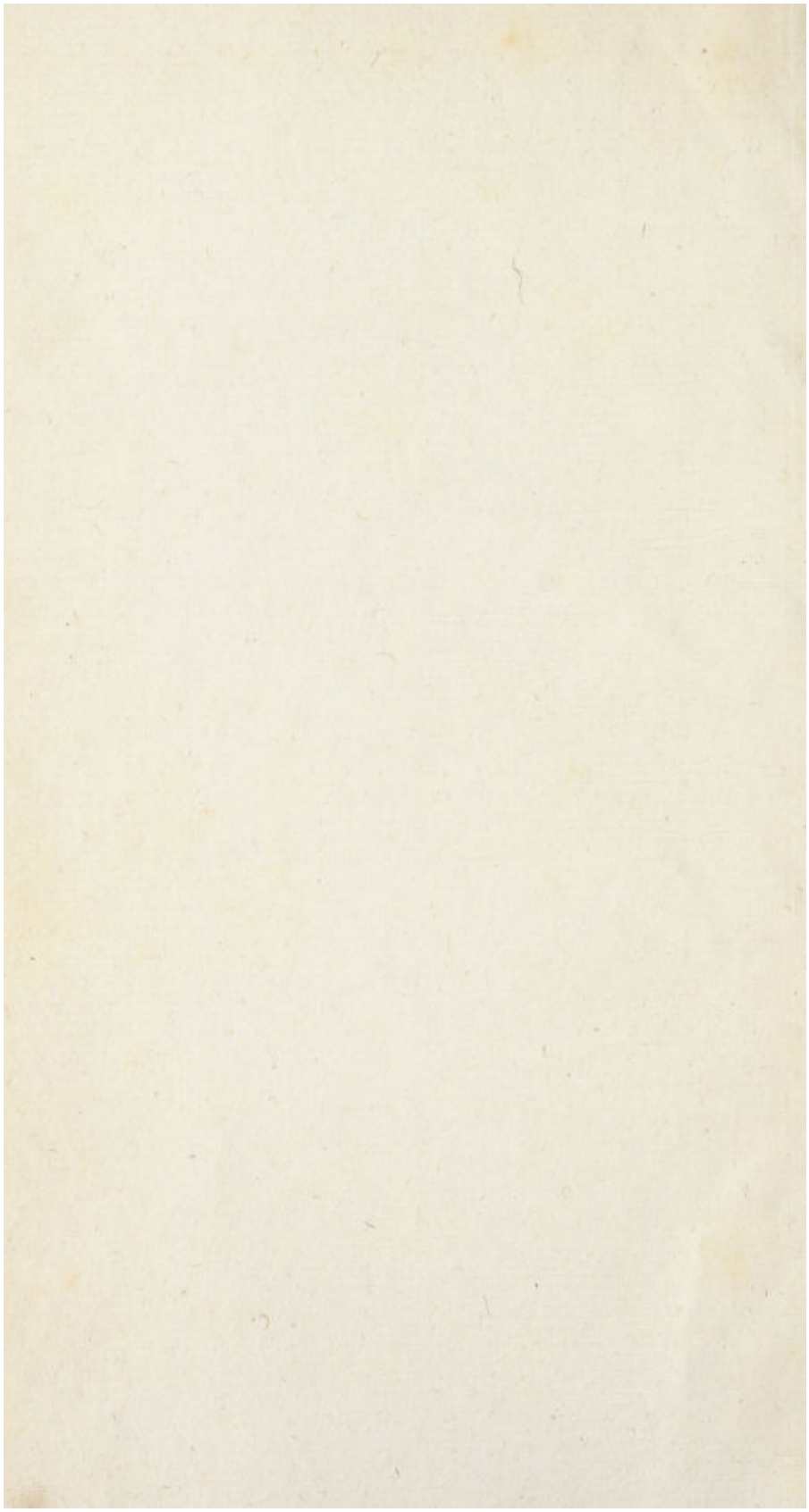



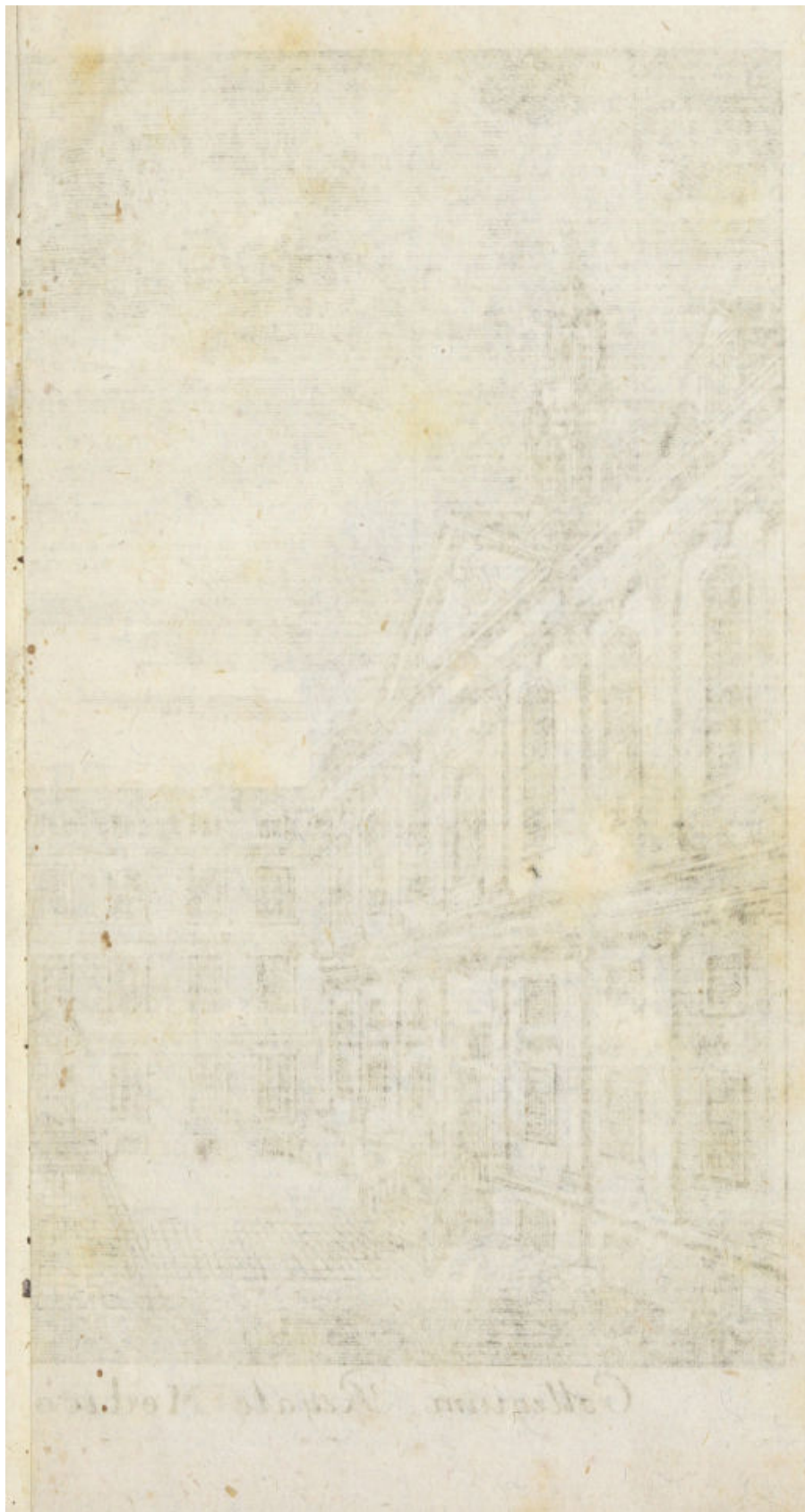



*Collegium Regale Medicorum LONDINENSIVM.*



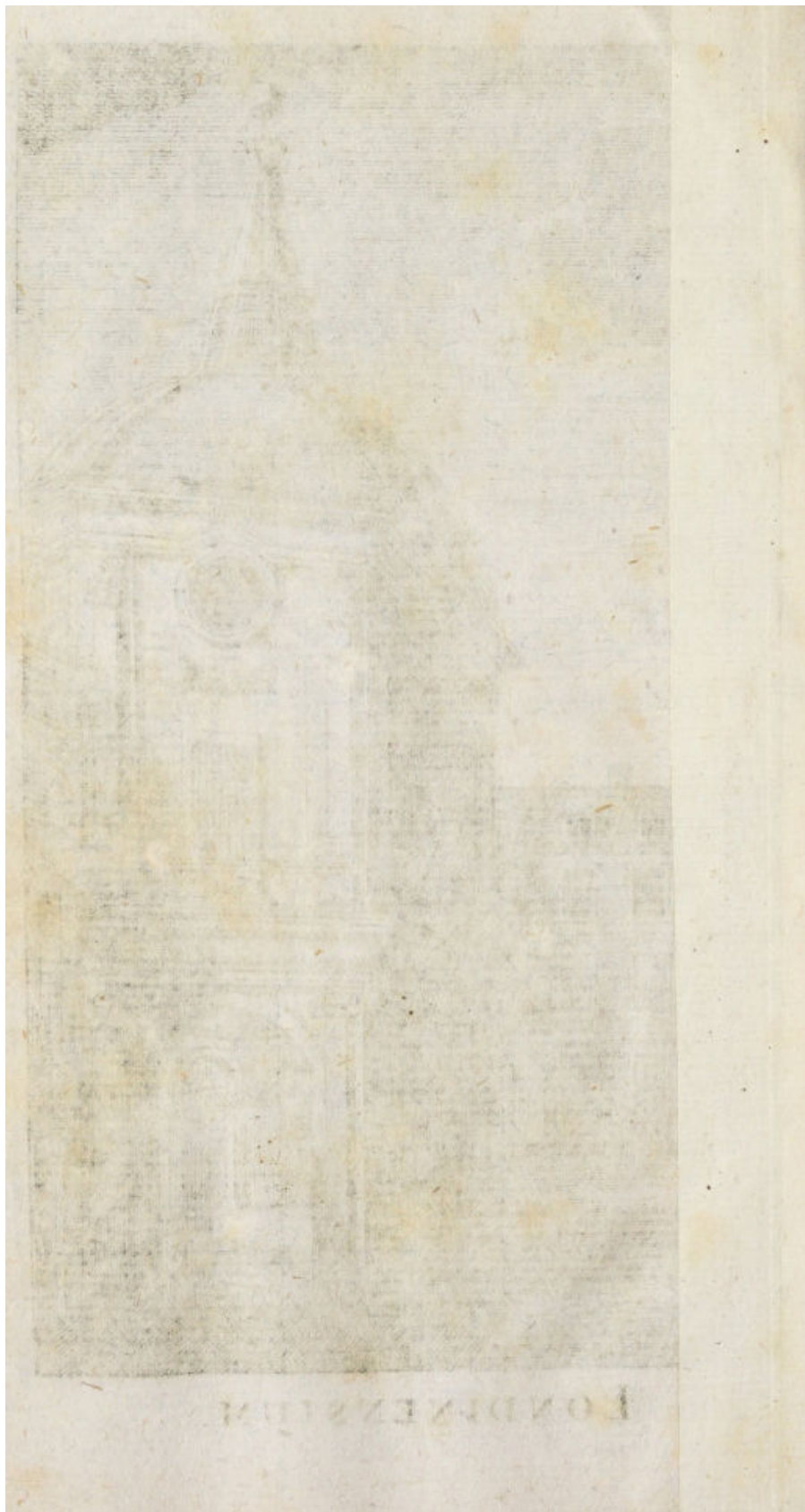

PHARMAC

LONDINENSIS

UNA

MEADIANA



PHARMACOPOEIA  
LONDINENSIS  
UNA CUM  
MEADIANA.



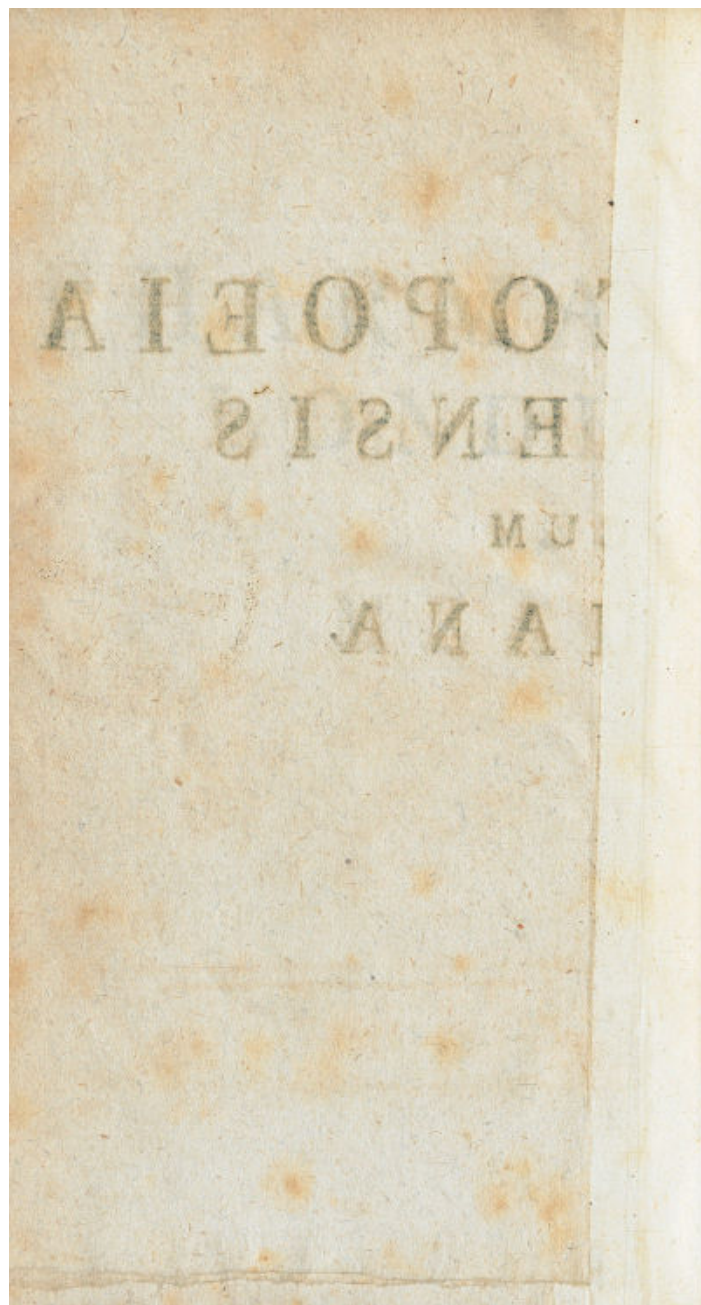

Res. III  
Res 11083

11083

# PHARMACOPOEIA

## MEADIANA

CELEBERRIMI AUCTORIS

MONITIS ET PRÆCEPTIS

MEDICIS

ADAPTATA,

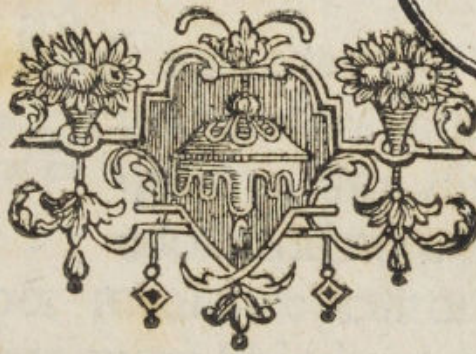

---

FRANCOFURTI, 1761.

Apud Hæredes B. Stockii, Schilling & Weber,

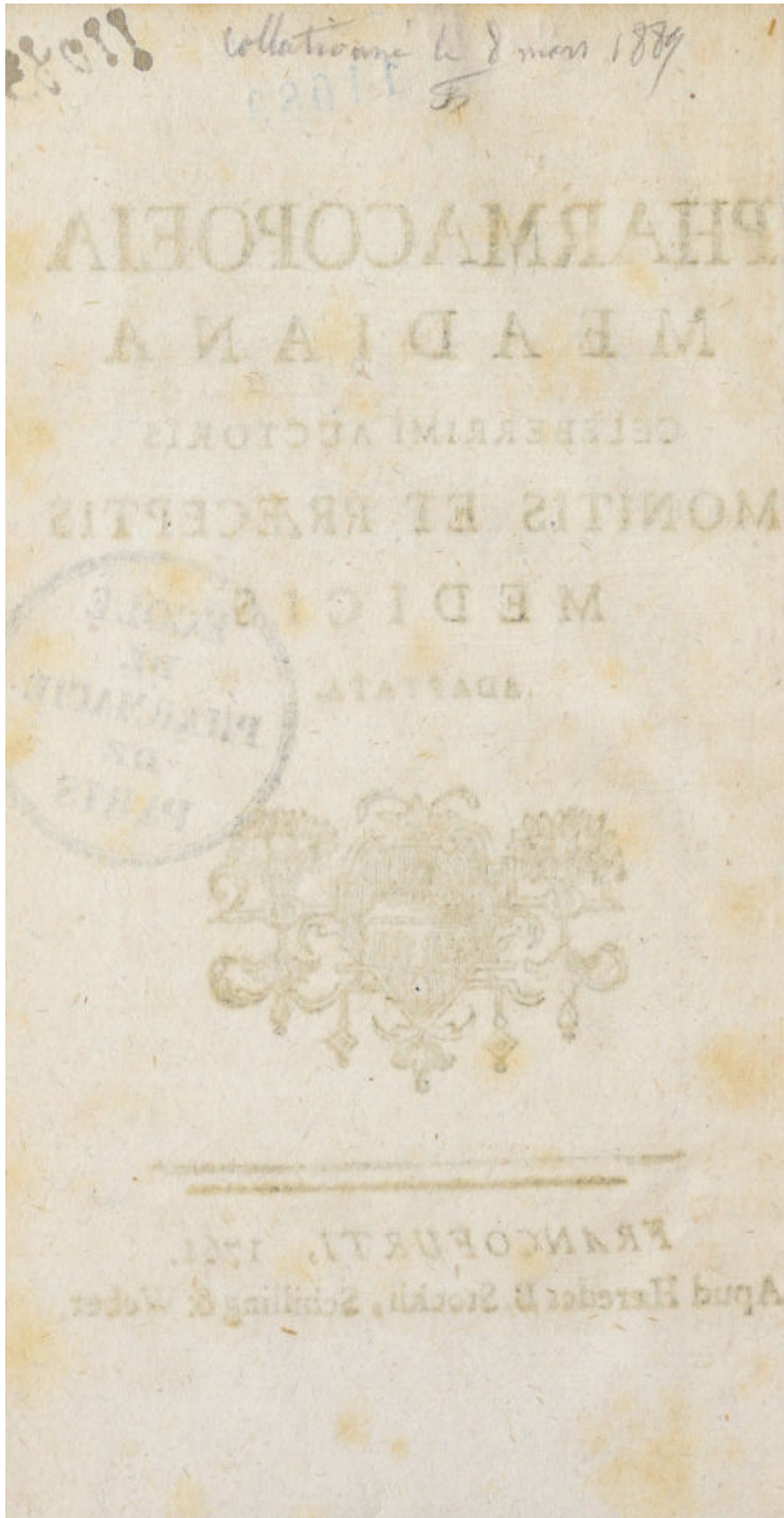



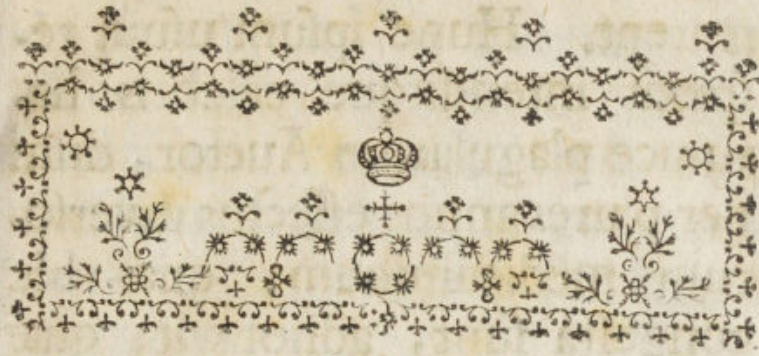

## PRÆFATIO.

 **A**d morbos rite cognoscendos, eorumque curam dextre adornandam perutile semper medicinæ cultoribus fuit, proponere sibi virum in arte sua excellentem, cuius & ductum & exemplum sequerentur, cuiusque praxin sedulo observantes theoriam experientia confir-

) ( 2 ma-

marent. Hunc ipsum usum respexit intenditque celebris harumce plagularum Auctor, dum per plures annos effectus diversorum medicaminum, quæ hic congesta sunt, adnotavit; quæ quidem methodus optimum ipsi criterium præstantiæ eorum dijudicandæ præbuit.

Multæ formulæ iuxta vetus collegii dispensatorium concinnatæ sunt, & una cum ceteris e genuino auctoris Autographo transcriptæ, quarum efficacia cum non minus probata sit, retentæ, exacteque ad manuscriptum expressæ sunt.

Non est, quod auctoritas harum præscriptionum probetur, cum nemo, qui originalia huiusce generis dignoscere novit, de

de iis unquam sit dubitaturus;  
ceteri vero, quibus id emolu-  
menti non contigit, ipsa per-  
spectione, debitaque compara-  
tione instituenda satis sibi facere  
queant.



CON.

CONTENTA.  
FEBRES.

FEBRES CONTINUÆ. Pag. 1.

*Febres cum exanthematibus coniunctæ.*

*Febris miliaris, petechialis & erysipelas. p. 3.*

*Febres singulares.*

*Pleuritis. p. 4.*

*Febres intermittentes & publice grassantes. p. 7.*

*Febres lenta & hæctica. p. 8.*

*Morbi Capitis.*

*Apoplexia. p. 10.*

*Paralysis. p. 11.*

*Chorea Sancti Viti. p. 12.*

*Epilepsia, Vertigo & Tetanus. p. 12.*

*Insania. p. 14.*

*Angina. p. 14.*

*Morbi Pectoris.*

*Asthma. p. 15.*

*Morbi Cordis. p. 15.*

*Morbi Ventriculi & Intestinorum.*

*Hæmorrhoides. p. 18.*

*Diarrhœa. p. 19.*

*Dysenteria. p. 20.*

*Ileus. p. 21.*

*Lumbrici. p. 21.*

*Hydrops. p. 22.*

*Morbi*

❖ (o) ❖

*Morbi Fecinoris.*

*Icterus.* p. 23.

*Diabetes.* p. 23.

*Morbi Renum & Vesica.* p. 23.

*Morbi Oculorum.* p. 25.

*Dolores Articulorum.* p. 29.

*Podagra.* p. 26.

*Morbi Cutis.*

*Lepra & Scabies.* p. 30.

*Struma.* p. 31.

*Scorbutus.* p. 31.

*Malum Hypochondriacum.* p. 33.

*Affectus Animi vid. Insania.*

*Morbi mulierum.*

*Menstruorum Suppressio.* p. 33.

*Immodicus mensum fluxus.* p. 34.

*Fluor albus.* p. 34.

*Morbus hystericus.* p. 36.

*Partus difficilis.* p. 36.

*Morbi venerei.* p. 36.



ERRATA

# ERRATA IN PHARMACOPOEIA MEADIANA

- Pag. 2. in Recipe: Julepum de Croco pro ℥ij.  
post Conf Alchem lege ℥ij.
- - - - Julep. perlat. nephrit. pro ℥j.  
post ppt. lege ℥j.
- 5. - - Confectio pectoralis pro & lege ut.
- 6. pro Linamentum lege Liniamentum.
- 7. Linea 4. pro Cayoph. lege Caryoph.
- 10. Linea 1. pro Antihectus lege Antihecticus.
- 14. in Recipe: Gargarismat. emollient. lege post de Moris ℥j.
- 15. - - Linctus expectorans lege post Veneris āā. ℥j.
- - - - Mixtura expectorans lege post Hord. āā. ℥ij.
- 16. - - Guttulæ Carminativæ pro seu lege Sem.
- 17. - - Electarium stomachicum delineatur cum post Quantitat.
- 20. - - Mixtura restringens per Dijections lege Dejections.
- - - - Bolus specific. pro ℥ij. lege ℥j.
- 29. - - Mixtura stomachica pro ℥iv. lege ℥iv.
- 32. Lin. 7. pro Æthiopium lege Æthiopicum
- 34. Lin. 6. pro ℥ss. lege ℥ss.

*Febres*

ERRATA

*Febres.*

*Febres continue.*

**HAUSTUS BEZOARDICI.**

1.

℞. Aqua ceras. Nigr. ℥jss. Aq. Pæon. comp. ℥ss.  
Pulv. è chel. C. comp. ℥j. Syr. Croci q. s.  
m. f. Haustus.

2.

℞. Aq. ceras. Nigr. ℥j. Aq. Pæon. comp. cinnam.  
ten. āā. ℥ss. Pulv. è chel. cancr. C. ℥ss.  
Confect. Raleigh. ℥j. Syr. è Succ. Cherm. ℥ij.  
m. f. Haustus.

**BOLUS CEPHALICUS.**

℞. Pulv. è Chel. Cancr. C. ℥j. Castor. Russ. Rad.  
Serp. Virg. Spec. Diamb. āā. gr. vj. Conf.  
Alchem. q. s. m. f. Bolus octava quaque  
hora sumendus.

**BOLUS STOMACHICUS.**

℞. Spec. Diamb. ℥ss. Croc. Castor. Russ. pulv.  
āā. gr. v. Confect. Alchem. q. s. m. f. Bo-  
lus, octava quaque hora sumend.

**EMPLASTRUM CEPHALICUM.**

℞. Empl. Cephalic. cum duplici Quantitate Eu-  
phorbii parati, ℥ss. Galbani colati, ℥j. m.  
f. Emplastra totos Pedes obvolvenda.

**EMPLASTRUM AD DOLOREM CAPITIS.**

℞. Empl. Epispastic. Picis Burgund. āā. Partes  
æquales m. f. Emplastrum occipiti raso ap-  
plicandum, ad magnitudinem Palmæ Manus.

A

JULE-

## JULEPUM RESTRINGENS.

℞. Aq. Lactis Alex. ℥vj. cinnam. ten. ℥iv. Pæon.  
comp. ℥ij. Syr. Cydon. q. s. m. f. Julepum.

## JULEPUM ALBUM.

℞. Julep. Cretac. Batean, ℥v. Aq. Cinnam. ten.  
℥ij. m. f. Julepum.

## JULEPUM CARDIACUM.

℞. Aq. Lactis Alexit. ℥vj. Ceras. Nigr. Pæon.  
comp. āā. ℥ij. Conf. Alchem. q. s. m. f.  
Julepum.

## JULEPUM CEPHALICUM.

℞. Aq. Lactis Alexit. Ceras. Nigr. āā. ℥iij. Pæon.  
comp. ℥ij. Spir. Lavend. comp. Tinct. Castor.  
Ruff. āā. ℥iij. m. f. Julepum.

## JULEPUM STOMACHICUM.

℞. Aq. Lactis Alex. Ceras. Nigr. āā. ℥iij. Absinth.  
mag. comp. ℥ij. Syr. è Cort. Aurant. ℥ss.  
m. f. Julepum.

## JULEPUM DE CROCO.

℞. Aq. Ceras. Nigr. ℥vj. Tinct. Croci, Aq. Pæon.  
comp. āā. ℥ij. Conf. Alchem. ℥ij. Sacch.  
alb. q. s. m. f. Julepum.

## JULEPUM PERLATUM.

℞. Aq. Lactis Alex. Ceras. Nigr. āā. ℥iij. Epid.  
Pæon. comp. āā. ℥j. Margarit. ppt. ℥j. Sacch.  
alb. q. s. m. f. Julepum.

## JULEPUM PERLATUM NEPHRITICUM.

℞. Aq. Lactis Alex. Nephrit. āā. ℥iv. Marg. ppt.  
℥j. Spir. Nitr. dulc. ℥ss. Sacch. alb. q. s. m. f.  
Julepum, *Febres*



*Febres cum exanthematibus conjunctæ.*

*Febris miliaris, petechialis & erysipelas.*

**BOLUS CARDIACUS.**

℞. Pulv. è Chel. Cancr. comp. ℥j. Margarit. ppt.  
 ℥ss. Conf. Alchem. q. s. m. f. Bolus.

**PULVIS CARDIACUS.**

℞. Pulv. è Chel. Cancr. comp. ℥j. Margar. ppt.  
 ℥ss. m. f. Pulvis h. f. & mane sumend. cum  
 Coch. iv. Julepi Perlat.

**ELECTARIUM CARDIACUM RESTRING.**

℞. Conf. fracast. s. m. ℥j. Lapid. Contrayerv.  
 Chel. Cancr. ppt. āā. ℥jss. Syr. Caryoph. q. s.  
 m. f. Electarium sumat Quantitatem Nucis  
 Moschatæ, omni Nocte Hora Somni, cum  
 Coch. iv. Julepi Cardiaci.

**APOZEMA CARDIACUM.**

℞. Decoct. alb. ℔ij. Aqua Cinnam. fort. ℥ij.  
 Sacchar. albissim. q. s. m. f. Apozema.

**APOZEMA PECTORALE.**

℞. Decoct. Pectoral. ℔ij.

**ENEMA EMOLLIENS.**

℞. Decoct. commun. ℔ss. Syr. Violar. Ol. Lini,  
 āā. ℥ij. m. f. Enema.

**HAUSTUS PAREGORICI.**

℞. Aq. Ceraf. Nigr. Laëtis Alex. āā. ℥vj. Syr. de  
 Mecon. ℥j. m. f. Haustus sumat Nocte.

A 2

℞. Aq.

#### 4 P H A R M A C O P O E I A

℞. Aqu. Ceras. Nigr. ℥jss. Aq. Pæon. comp.  
℥ss. Laud. Liquid. gutt. xv. Syr. de Mecon.  
℥ij. Sp. Lavend. comp. Sp. Sal. Volat. Oleof.  
āā. gutt. x. m. f. Haustus.

#### HAUSTUS CATHARTICI.

I.

℞. Infus. Senæ, ℥ij. Mannæ opt. ℥vj. Syr. Ros.  
Solut ℥ss. m. f. Potio mane sumenda debito  
Regimine.

2.

℞. Infus. Senæ, ℥ijss. Syr. è Spin. Cerv. Ros.  
Solut. āā. ℥ss. Sp. Lavend. comp. ℥ss. m. f.  
Haustus primo mane sumendus.

---

#### *Febres singulares,*

#### *Pleuritis.*

#### BOLUS BALSAMICUS.

℞. Sperm. Ceti, Spec. Diatragacanth. frigid. āā.  
gr. xij. Mithrid. ℥ss. Syr. Balsamic. q. s. m. f.  
Bolus sexta vel octava quaque Hora sumendus.

#### BOLI CORDIALES BALSAMICI.

I.

℞. Pulv. è Chel. Cancr. comp. Sperm. Ceti, āā.  
℥ss. Croc. Castor. Russ. pulv. āā. gr. iij. Syr.  
Caryoph. q. s. m. f. Haustus sexta vel octava  
quaque Hora sumendus.

2. ℞.

2.

℞. Lapid. Contrayerv. Sperm. Ceti, āā. gr. xv.  
Crocī pulv. gr. v. Syr. Caryoph. q. s. m. f.  
Bulus.

3.

℞ Sperm. Ceti, Pulv. è Chel. Cancr. comp. āā.  
℥j. Bals. Gileadens. ℥ss. Syr. Bals. q. s. m. f.  
Bulus.

CONFECTIO PECTORALIS.

℞. Conf. Rosar. Rubr. ℥j. Spec. Diatragacanth.  
frigid. Terr. Japon. pulv. āā. ℥j. Syr. Bals.  
q. s. m. f. Confectio, sumat Coch. ij. Theæ  
sæpè & urgeat Tussis.

EMPLASTRUM DISCUTIENS.

℞. Empl. Diachyl. cum Gummis Stict. Paracels.  
āā. Partes æquales, m. f. Emplastrum Tho-  
raci applicandum.

ENEMA CARMINATIVUM.

℞. Decoct. commun. ℥x. Syr. Violar. Mell. Mer-  
cur. āā. ℥jss. Elect. è Bacc. Lauri ℥ss. Sal.  
commun. ℥iij. m. f. Enema.

GUTTULÆ VOLATILES.

℞. Sp. Corn. Cerv. per se, ℥j. capiat gutt. xx.  
frequenter ex haustu Seri Lactis Vinosi.

HAUSTUS OLEOSI.

1.

℞. Ol. Lini S. J. extract. ℥j. Tinct. Croci ℥ij.  
Aq. Puleg. ℥vj. m. f. Haustus quinta vel sex-  
ta quaque Hora sumendus.

A 3

2. ℞.

P H A R M A C O P O E I A

2.

Rx. Ol. Amygd. dulc. Ol. Lini recent. āā. ℥ss.  
Syr. de Mecon, ℥ss. Sp. C. Cerv. gutt. xx. m.  
f. Haustus.

3.

Rx. Ol. Amygd. dulc. ℥j. Aq. Cinnam. ten. ℥vj.  
Syr. Cap. Vener. ℥ss. Sp. Sulph. gutt. x. m. f.  
Haustus.

HAUSTUS VOLATILIS.

Rx. Sperm. Ceti solut ℥ss. Sal. Vol. C. C. ℥ss.  
Aq. Alex. simp. ℥ij. Aq. Pæon. comp. ℥iij.  
Syr. Balsam. ℥j. m. f. Haustus sexta quaque  
Hora sumendus.

LINAMENTUM PLEURITICUM.

Rx. Ung. de Althæa, Ol. Palmæ, āā. ℥j. Ol.  
Macis per Express. ℥ij. Sp. Sal. Ammon. ℥j.  
m. f. Linamentum Partes affectas illinandum.

LINCT. INCRASSANTES.

1.

Rx. Conf. Rosar. Rubr. ℥jss. Spec. Diatragacanth.  
frigid. ℥iij. Syr. Cap. Ven. q. f. m. f. Lin-  
ctus sumat Cochlearium mediocre sæpe ur-  
gente Tussi.

2.

Rx. Ol. Amygd. dulc. Syr. Capill. Ven. āā. ℥ij.  
Sacch. cand. alb. ℥ss. m. f. Linctus sumat  
Cochl. i. ampl. quarta quaque Hora.

LINCTUS PECTORALIS.

Rx. Syr. Cap. Ven. Ol. Amygd. dulc. āā. ℥ij. Sacch.  
alb. ℥j. Spir. Sulph. gutt. x. m. f. Linctus.

*Febres*

*Febres intermittentes & publice grassantes.*

**HAUSTUS ANTIFEBRIFICUS.**

℞. Cort. Peruv. opt. pulv. ℥ij. Aq. Ceraf. Nigr. ℥j. Aq. Pæon. comp. ℥ss. Syr. Cayioph. q. s. m. f. Haustus tertia vel quarta quaque Hora sumendus.

**HAUSTUS STOMACHICUS AMARUS**

℞. Infus. Amar. simpl. ℥jss. Aq. Absinth. mag. comp. ℥ss. Spir. Lavend. comp. ℥ss. m. f. Haustus mane ac vesperi sumendus.

**HAUSTUS SALINUS.**

℞. Sal. Absinth. ℥ss. Succ. Limon. Aq. Cinnam. ren. āā. ℥j. Syr. è Cort. Aurant. ℥ij. m. f. Haustus quarta quaque Hora sumendus.

**PULVIS FEBRIFUGUS.**

℞. Pulv. Cort. Peruv. opt. ℥j. Serpent. Virg. ℥j. m. f. Pulvis divid. in Dos, xij. sumat unam quarta quaque Hora, absente Paroxysmo, cum, Vin. rubr.

**TINCTURA ANTIFEBRICA.**

℞. Cort. Peruv. opt. pulv. ℥j. Cort. Aurant. Sal. Tart. āā. ℥j. coque in Aquæ Fontan. q. s. ad colatur. ℔j. adde Aq. Absinth. mag. comp. Aq. Pæon. comp. āā. ℥ij. m. f. Tinct. sumat Cochl. iv. vel vj. quarta quaque Hora, absente Febre.

**TINCTURA AMARA FEBRIFUGA.**

℞. Cort. Peruv. ℥ss. Cort. Aurant. Sem. Cardamom.

mom. min. Rad. Zedoar. āā. ℥j. Sal. Absinth.  
 ℥ss. infunde in Aquæ bullientis ℥xij. colaturæ  
 adde Aq. Absinth. mag. comp. ℥iv. m. f.  
 Tinct. sumat Cochl. iv. Hora ante prandium  
 & Hora quinta Pomeridiana.

## ELIXIR ACIDUM.

℞. Tinct. Spec. Diamb. Elixir. Vitriol Mynficht.  
 āā ℥ss. m. sumat Cochlearium minimum  
 Hora undecima Matutina & quinta Pomeri-  
 diana ex Cyatho Aquæ Bristolienf. tepefact.

*Febres lenta, sive hectica.*

## ELECTARIUM ALTERANS.

℞. Conf. Rosar. Rubr. ℥j. Spec Diatragacanth.  
 frigid. Chel. Cancr. ppt. āā. ℥j. Syr. Capill.  
 Veneris q. s. m. f. Electarium sumat quan-  
 titatem Nucis Moschatae omni Mane cum La-  
 ctis Asinini ℥ss.

## ELECTARIUM LUJULATUM.

℞. Conf. Lujulæ, ℥jss. Chel. & Ocul. Cancror.  
 ppt. āā. ℥ij. Syr. de Althæa q. s. m. f. Electa-  
 rium sumat Quantitatem Nucis Moschatae  
 bis in Die superbibendo Haustum Vini albi  
 Aq. Bristolienf. commisti.

## ELECTARIA CORROBORANTIA.

℞. Conf. Fruct. Cynosbat. Rosar. Rubr. āā. ℥vj.  
 Spec. Diatragacanth. frig ℥iij. Gum. Guaiac.  
 & Terr. Japonic. pulv. āā. ℥j. Syr. è Rosis  
 Sicc.

Sicc. q. s. m. f. Electarium sumat Quantitatem Nucis Moschatæ bis in Die.

2.

℞. Conf. Rad. Symphyt. Ros. Rubr. āā. ℥j. Gum. Tragacanth. Ter. Japonic. pulv. Coral. Rubr. ppt. āā. ℥ij. Syr. de Symphyt. q. s. m. f. Electarium sumat Quantitatem Nucis Moschatæ mane ac vesperi cum Aqua Bristolienf. ℥ss.

#### ELECTARIUM PECTORALE.

℞. Sacch. Rosar. ℥jss. Spec. Diatragacanth. frig. ℥iij. Chel. & Ocul. Cancror. ppt. āā. ℥ij. Syr. Bals. q. s. m. f. Electarium sumat Quantitatem Nucis Jugland. omni mane cum Haustu Lactis Vaccin. recent. Sacch. alb. edulcorat.

#### EMULSIO BALSAMICA.

℞. Sperm. Ceti solut. ℥iij. affunde Aqua Ceras. Nigr. ℥viiij. Cinnam. ten. ℥ij. Sacch. alb. q. s. m. f. Emulsio de qua bibat Haustum tepide frequenter.

#### HAUSTUS CUM MILLEPED.

℞. Milleped. viv. Nro. LX. contusis affunde Aq. Nephritic. ℥iij. fiat Expressio, adde Sp. Lavend. comp. ℥j. Syr. Balsam. ℥ij. m. f. Haustus mane & sero sumendus.

#### HAUSTUS TRAUMATICUS.

℞. Balsam. Gileadenf. solut. ℥j. Aq. Ceras. Nigr. ℥jss. Pæon. comp. Syr. Balsam. āā. ℥ij. m. f. Haustus sumend. mane & sero.

B

HAU-

## HAUSTUS ANTIHECTUS.

- ℞. Sal. Absinth. ℥ss. Succ. Limon. ℥vj. Aq. Cin.  
nam. ten. ℥j. Sacch. alb. q. s. m. f. Haust.  
sumend. sexta quaque Hora.

## PULVIS ALTERATIVUS.

- ℞. Ocul. Cancror. ppt. Chel. Cancr. ppt. Mar-  
garit. ppt. āā. ℥j. m. f. Pulvis sumend. omni  
mane & Nocte cum Lactis Asinini ℔ss.

*Morbi Capitis.**Apoplexia.*

## HAUSTUS CATHARTICUS.

- ℞. Spec. pro Elect. Caryocost. ℥ij. vel ℥j. Vini  
alb. ℥ij. m. f. Haustus primo mane sumendus  
cum Regimine.

## HAUSTUS ALOETICUS.

- ℞. Tinct. Sacrae Vinof. ℥ijss. Sp. Lavend. comp.  
℥j. m. f. Haustus Hora Somni sumendus.

## HAUSTUS CEPHALICUS.

- ℞. Aq. Ceras. Nigr. ℥jss. Pæon. compl ℥ss. Sal.  
C. C. vol. gr. xv. Tinct. Castor Russ. ℥j. Syr.  
è Cort. Aurant. q. s. m. f. Haustus sexta qua-  
que Hora sumendus.

*Para.*



*Paralyfis.*

## BOLUS CEPHALICUS.

- ℞. Pulv. è Chel. Cancr. comp. ℥j Castor. Russ<sup>us</sup> pulv. Spec. Diamb. Rad. Serp. Virg. pulv<sup>us</sup> āā. gr. vj. Conf. Alchem. q. s. m. f. Bolus sexta quaque Hora sumendus.

## BOLUS STOMACHICUS.

- ℞. Spec. Diamb. ℥j. Pulv. Castor. Russ<sup>us</sup> gr. v. Conf. Alchem. q. s. m. f. Bolus octava quaque Hora sumendus.

## GARGARISMA PARALYTICUM.

- ℞. Sem. Sinap. ℥vj. Rad. Zedoar. ℥j. infunde in Aq. bullient. q. s. ad colatur ℥xv. adde Aq. Mirab. ℥ij. Sp. Sal. Ammon. ℥j. m. f. Gargarisma frequentur utendum.

## EMBROICATIONES ANODYNÆ.

1.

- ℞. Aq. Reg. Hung. ℥iv. Sp. Sal. Ammoniac. Lavend. comp. āā. ℥iij. m. f. Embrocatio bis de Die utenda.

2.

- ℞. Aq. Hungar. ℥xij. Camphoræ ℥ss. Laud. Liquid. Sydenhami ℥iij. m. embrocantur Part. affect. bis in Die.

## TINCTURA SINAPIN.

- ℞. Sem. Sinap. ℥iij. Rad. Gallang. Gentian. Sem. Cardamom. min. āā. ℥j. infunde in Aq. bullientis ℥xij. colaturæ adde Aq. Absinth. mag. comp.

B 2

comp. ℥iij. Spec. Lavend. comp. ℥vj. m. f.  
Tinct. capiat Cochlear. unum bis de Die.

UNGUENTUM PARALYTICUM.

℞. Ung. Nervin ℥ij. Ol. Vitrioli ℥iij. Macis per  
Express. ℥j. m. f. Unguentum quocum illi-  
nantur Partes affectæ frigidè omni Nocte,  
cautè tegendo Panno laneo.

*Chorea Sancti Viti.*

ELECTARIUM CHALYBEATUM.

℞. Conf. Absinth. Rom. Cort. Aurant. āā. ℥vj.  
Chel. Cancr. præp. ℥ij. Chalyb. cum Sulph.  
ppt. Pulv. Ari comp. Spec. Diamb. āā. ℥j.  
Syr. è Cort. Aurant. q. f. m. f. Electarium  
sumat Quantitatem Nucis Moschatæ mane &  
Hora quinta Post meridiana cum Cochl. v. Tin-  
cturæ stomachic. sequentis.

TINCTURA STOMACHICA AMARA.

℞. Infus. Amar. Simp. ℥viiij. Aq. Absinth. mag.  
comp. Pæon. comp. āā. ℥j. m. f. Tinctura.

*Epilepsia, Vertigo & Tetanus.*

HAUSTUS CEPHALICUS.

℞. Aq. Ceras. Nigr. ℥jss. Pæon. comp. ℥ss. Sp.  
C. C. gutt. xv. Tinct. Castor. Russ. gutt. xv.  
Syr.

Syr. è Cort. Aurant. ℥ij. m. f. Haustus ter de  
Die fumendus.

#### HAUSTUS ANTIPILEPTICUS.

℞. Aq. Ceras. Nigr. ℥jss. Pæon. c. ℥ss. Pulv. ad  
Guttetam, ℥j. Tinct. Castor. ℥j. Syr. Pæon.  
comp. q. s. m. f. Haustus sexta quaque Hora  
fumendus.

#### PILULÆ CEPHALICÆ.

℞. Gum. Ammoniac. Galban. Castor. Russ. āā. ℥j.  
Syr. Pæon. comp. q. s. m. f. Pilulæ mediocr.  
sumat quatuor mane & Hora Somni cum  
Cochl. iv. Julep. Cephalici.

#### MIXTURA GUMMOSA.

℞. Lact. Ammoniac. Bat. ℥viiij. sumat Cochl. iij.  
urgente Spasmo vel Languore.

#### BOLUS NERVOSUS.

℞. Pulv. ad Guttet. ℥j. Castor. Russ. pulv. Spec.  
Diamb. āā. gr. v. Syr. Pæon. c. q. s. m. f.  
Bulus mane Nocteque sumend. cum Julep.  
Cephalic.

#### BOLUS CEPHALICUS.

℞. Pulv. è Chel. Cancr. comp. ℥j. Rad. Valer.  
Sylv. p. Castor. Russ. Pulv. āā. gr. v. Conf.  
Alchem. q. s. m. f. Bulus Nocte ac mane  
sumend.

*Insania.*

## BOLUS GUMMOS.

- ℞. Troch. de Myrrh. ℥j. Syr. Croci q. s. m. f.  
Bulus sumat sexta quaque Hora cum Julep.  
Cephalic.

## PILULÆ APERITIVÆ.

- ℞. Pil. Rud. Ruffi āā. ℥j. m. f. Pilul. v. tertia qua-  
que Nocte sumend. modò Alvus sit adstricta.

## HAUSTUS EMETICUS.

- ℞. Pulv. Ipecacuan. ℥ss. Aq. Alexit. Simp. ℥jss.  
Oxymel. Scillit. ℥ss. m. f. Haustus mane vel  
vesperi sumendus cum Regimine.

*Angina.*

## GARGARISMAT. EMOLLIENT.

1.

- ℞. Decoct. Pectoral. ℥xij Syr. de Moris ℥j. Sp.  
Sal. Ammoniac. ℥j. m. f. Gargarisma teneat  
Cochl. iij. in Gatture sæpiùs calidè.

2.

- ℞. Decoct. Pectoral. ℥ss. Mel. Rosat. ℥ij. m. f.  
Gargarisma.

## PULVIS UVULARIS.

- ℞. Cort. Granator. ALum. Rup. Terr. Japonis.  
pulv. āā. ℥ss. m. f. Pulv. Aliquantulum uvu-  
læ applicetur, & subinde obluatur Gargarisma-  
te emolliente.

*Morbi*

*Morbi Pectoris.**Asthma.*

## LINCTUS EXPECTORANS.

- ℞. Oxymel Scillitic. Ol. Amygd. Dulc. Syr. Cap. Veneris āā. ℥j. Sacchar. alb. q. s. m. f. Linctus sumat Cochlear. j. sæpè.

## MIXTURA ASTHMATICA.

- ℞. Gummi Ammoniac. ℥j. solve in Aq. Ceraf. Nigr. ℥viij colaturæ sumat Cochlear. ij. urgente Oppressione.

## MIXTURA EXPECTORANS.

- ℞. Oxymel. Scillit. Aq. Cinnamom. Hord. āā. ℥ij. m. f. Mixtura sumat Cochlear. ij. urgente Dyspnœa.

## PILULÆ SOLUTIVÆ.

- ℞. Pil. Ruffi ℥ss. f. Pilul. v. sumend. h. s.

*Morbi cordis.*

## GUTTULÆ CARDIACÆ.

- ℞. Spir. Lavend. comp. Sal. Vol. Oleof. āā ℥ss. m. sumat Guttas xxx. in Languoribus è quovis Vehiculo.

## GUTTULÆ CEPHALICÆ.

- ℞. Spir. Sal. Volat. Oleof. Tinct. Cast. Ruff. āā. ℥ss. m. sumat Gutt. xx. vel xxx. in Languoribus ex Haustu Julepi Cephalici.

*Morbi*

*Morbi ventriculi & intestinorum.***BOLUS ANTICOLICUS.**

- ℞. Phylon. Londinenf. ℥ss. Pulv. è Chel. Cancr. comp. ℥j. Syr. Caryophil. q. s. m. f. Bolus Hora Somni fumendus, & mane sequenti superbibat Haustum Catharticum sequentem.

**HAUSTUS CUM RHÆO.**

- ℞. Rad. Rhæi incisi ℥jss. Sem. Cardamom. min. ℥j. infunde in Aquæ bullientis q. s. ad colaturæ ℥ijss. adde Aq. Mirabil. ℥ss. m. f. Haustus.

**EMPLASTRUM STOMACHICUM.**

- ℞. Emp. Stomach. magistr. ℥ij. Diachyl. cum Gum. Ol. Macis per Express. āā. ℥j. Pulv. Cinnamom. Zinziber. Nucis Moschat. Carioph. āā. ℥ss. m. f. Emplastrum super Alutam extendendum.

**GUTTULÆ CARMINATIVÆ.**

- ℞. Tinct. seu Cardamom. ℥ij. capiat Cochlearium minimum, urgente Ægitudine, singultu, vel dolore, ex Haustulo Vini vel Julepi Perlati.

**GUTTULÆ STOMACHICÆ.**

- ℞. Elix. Vitriol. Mynf. ℥j. sumat Guttas xxx. Hora ante Prandium ex Haustu Aquæ Bristolienf. Vino commisti.

**GUTTULÆ HELMONTII.**

- ℞. Elix. Proprietatis Helmont. ℥j. sumat Guttas xxx. omni Mane ex Cochlear. iv. Tinct. Stomach.

mach. Amar. superbibendo ℥ss. Aq. Bathon.  
tepidè, vel capiat Cochlear, minimum cum  
Haustu Vini albi.

#### HAUSTUS STOMACHICUS.

℞. Tinct. sacrae sine Aloe ℥jss. Cardamom. Bat.  
℥ss. m. f. Haustus bis de Die sumendus.

#### HAUSTUS SOLUTIVUS.

℞. Confect. Cardiac. ℥ss. Pulv. Rhæi gr. xv. Aq.  
Alexit. simp. ℥jss. Aq. Mirabil. ℥iij. Syr.  
Croc. ℥ij. m. f. Haustus omni Nocte sumend.

#### ELECTARIUM STOMACHICUM.

℞. Conf. Absinth. Rom. Flaved. Cort. Aurant. āā.  
℥vj. Pulv. Ari comp. recent. ℥iij. Chalyb.  
cum Sulph. ppt. ℥ij. Zinzib. pulv. ℥j. Syr.  
è Cort. Aurant. q. f. m. f. Electarium. Ca-  
piat Quantitatem cum Nucis Moschatae ma-  
joris mane & Hora quinta Pomeridiana super-  
bibendo Aq. Pyrmont. ℥ss.

#### ELEOSACCHARUM STOMACHICUM.

℞. Ol. Meath. Chym. ℥ij. sumat Gutt. quinque  
vel sex cum Sacchar. pulv. urgente singultu.

#### PILULÆ ANODYNÆ CATHARTIC.

℞. Extr. Rudii ℥ss. Thebaic. gr. j. m. f. Pilulæ  
quinque.

#### PULVIS AD TORMINA.

℞. Pulv. Rhæi opt. gr. v. Sem. Anisi gr. iij. m. f.  
Pulvis sumendus urgente dolore è Cochlear.  
Syr. Violar.

C

TIN-

## TINCTURA AROMATICA.

℞. Rad. Zedoar. Gallang. Cort. Aurant. Sem. Cardamom. min. āā. ℥j. infunde in Aq. bullientis q. s. ad colatur. ℥viiij. adde Aq. Pæon. comp. ℥vj. Sp. Lavend. comp. ℥iji. m. f. Tinctura. Capiat Cochlear, iv. mane & vesperi.

*Hæmorrhoides.*

## BOLI HÆMORRHOIDALES.

1.

℞. Lact. Sulph. Chel. Cancr. præparat. Æthiop. min. āā. gr. xv. Conf. Alcherm. q. s. m. f. Bolus.

2.

℞. Elect. Diacass. cum Mann. ℥ij. Lact. Sulph. ℥ss. Syr. Violar. q. s. m. f. Bolus.

3.

℞. Conf. Violar. ℥ij. Lact. Sulph. ℥j. Chel. Cancr. præp. ℥ss. Syr. Violar. q. s. m. f. Bolus.

## ELECTARIUM SULPHURATUM.

℞. Conf. Cynosbat. Flor. Aurant. āā. ℥vj. Chel. & Ocul. Cancr. ppt. āā. ℥j. Lact. Sulph. ℥ij. Syr. è Cort. Aurant. q. s. m. f. Electarium sumat Quantitatem Nucis Moschatæ bis de Die cum Julepo Perlat.

## HAUSTUS AD HÆMORRHOID.

℞. Pulv. Cassiæ ℥ij. Flor. Sulph. ℥ss. Aq. Ceras. nigr. ℥iss. m. f. Haustus H, S. omni Nocte fumendus.

PULV.



PULV. SULPHURAT.

℞. Ocul. Cancr. & Coral. rubr. præparat. Laç.  
Sulph. āā. Ḑss. m. f. Pulv. sumendus Mane  
Nocteque.

UNGUENTUM HÆMORRHOIDALE.

℞. Ung. Populn. Alb. Camph. āā. ℥j. Laudan.  
Liquid. ℥j. m. f. Unguentum Parti affectæ  
epidè utendum.

*Diarrhœa.*

BOLI PURGANT. ANODYN.

I.

℞. Rhæi pulv. gr. xv. Diascord. S. m. ℥ss. Laud.  
Liquid. Sydenham. gutt. x. Syr. de Mecon.  
q. s. m. f. Bolus.

2.

℞. Diascord. S. M. Ḑij. Rhæi pulv. Ḑj. Ol. Cinnam.  
gutt. j. Syr. de Mecon. q. s. m. f. Bolus.

BOLUS AD DIARRHOEAM.

℞. Conf. Ros. rubr. ℥ss. Terr. Japonic. pulv. Co-  
ral. rubr. ppt. āā. gr. xij. Croc. Mart. Astring.  
gr. vj. Syr. è cond. Nuc. Moschat. q. s. m. f.  
Bolus sexta quaque Hora sumendus.

APOZEMA CARDIAC. RESTRING.

℞. Decoct. alb. ℔ij. Aq. Cinnam. fort. ℥ij Conf.  
Ros. rubr. ℥j. Cola & f. Apozema pro Potu or-  
dinario.

C 2

HAU-

## HAUSTUS RESTRINGENS.

- ℞. Aq. Lact. Alex. ℥jss. Cinnam. fort. ℥ss. Conf. Fracast. S. M. ℥j Laud. Liquid. gutt. x. Sacchar. alb q. s. m. f. Haustus sumendus H. S.

## HAUSTUS CUM RHÆO.

- ℞. Pulv. Rhæi ℥j. Aq. Cinnam. ten. ℥ss. Syr. Cichor. cum Rhabarb. ℥ij. m. f. Haustus Mane sumendus.

## MIXTURA RESTRINGENS.

- ℞. Aq. Lactis Cinnam. ten. Pæon. comp. āā. ℥j. Diascord S. M. ℥j. m. f. Mixt. sumat Cochl. iij. post singulas Dijectiones Liquidas.

*Dysenteria.*

## BOLUS CATHARTICUS.

- ℞. Rhab. pulv. ℥j. Calomel ppt. ℥ss. Ol. Cinnam. gutt. j. Conf. Acheron. q. s. m. f. Bolus primo Mane sumendus.

## BOLUS SPECIFICUS.

- ℞. Conf. Ros. rubr. ℥ij Terr. Japonic. pulv. Coral. rubr. ppt. āā. gr. xij. Rad. Ipecac. pulv. gr. v. Diacod. q. s. m. f. Bolus sumend. Mane Nocteque cum Decoct. Cardiac.

## ELECTARIUM RESTRINGENS.

- ℞. Diascord. S. M. Conf. Ros. rubr. āā. ℥ss. Terr. Japonic. pulv. Troch. de Carabe āā. ℥jss. Syr. Cydonico,

Cydonico. q. s. m. f. Electarium sumat bis  
de Die Quantitatem Nucis Moschatæ cum  
Haustu Julepi restringentis.

### ENEMA BALSAMICUM.

℞. Ol. Lini ℥iv. Bals. Locatell. solut. ℥ss. The-  
riac. Andr. ℥ij. Juscul. Gallinac. ℥iv. m. f.  
Enema.

### ENEMA RESTRINGENS.

℞. Decoct. alb. ℥x. Theriac. Androm. vel Diaf-  
cord. ℥ss. m. f. Enema.

### *Ileus.*

### APOZEMA CATHARTICUM.

℞. Aq. Steetham. ℥iv. coque ad ℥ij. adde Nu-  
cis Moschat. Macis, Sem. Cardam. min. āā.  
℥ss. in colatura solve Mannæ ℥jss. m. f. Apo-  
zema tepidè bibendum.

### HAUSTUS ANODYNUS.

℞. Aq. Ceras. nigr. Cionam. ten. āā. ℥j. Pæon.  
comp. ℥ss. Extract. Thebaic. gr. jss. Sacchar.  
alb. q. s. m. f. Haustus sumat H. S.

### *Lumbrici.*

### PULVIS CATHARTIC.

℞. Pulv. Comitiss. Warivicens. gr. xij. Calomel  
præp. gr. iv. m. f. Pulvis sumend. primo Mane.

C 3

*Hydrops.*

*Hydrops.*

## HAUSTUS CATHARTICI HYDROPICI.

1.

℞. Gutt. Gambog. ℥j. Sal. Tartar. ℥ss. Pulv. Zinziber. gr. v. Vini alb. ℥ij. Syr. de Rhamn. ℥ss. m. f. Haustus Mane sumendus.

2.

℞. Pulv. Jalap. ℥ss. Sal Tartar. ℥ss. Zinziberis pulv. gr. v. Syr. de Rhamn. ℥vj. Vin. alb. ℥ij. m. f. Haustus.

## TINCTURA AMARA CHALYBEATA.

℞. Summit. Absinth. Rom. ℥iij. Rad. Gentian. Zedoar. Sem. Cardamom. min. āā. ℥j. infunde frigidè in Aq. Lact. Alex. ℥xij. colaturæ adde Aq. Absinth. mag. comp. ℥iv. Vin. Chalyb. ℥ss. m. f. Tinctura sumat Cochlear. vj. Mane & Vesperi superbibendo Haustum Aquæ Spadanæ.

## TINCTURA STOMACHICA.

℞. Sem. Sinap. ℥iij. Rad. Gallang. Gentian. Zedoar. Sem. Card. min. āā. ℥j. infunde in Aq. bullientis ℥xij. colaturæ adde Aq. Absinth. mag. comp. ℥iij. Sp. Lavend. comp. ℥vj. m. f. Tinctura. Capiat Cochlear. unum bis in Die.

*Morbi*

*Morbi Jecinoris.*

*Icterus.*

**ELECTARIUM DIGESTIVUM.**

- ℞. Conf. flaved. Aurant. Absinth. Rom. āā. ʒvj.  
Spec. Diamb. Sal. Absinth. āā. ʒj. Chalyb.  
cum Sulph. præp. ʒij. Syr. è Cort. Citri q. s.  
m. f. Electarium sumat Quantitatem Nucis  
Moschatæ bis in Die superbibendo Haustum  
Aq Bathon. tepefact.

*Diabetes.*

**PILULÆ ALUMINOSÆ.**

I.

- ℞. Pulv. Terr. Japonic. Gum. Arabic. Sang. Dra-  
con. Alumin. Rup. āā. ʒss. Tereb. è Chio  
q. s. m. f. Pilul. mediocres, sumat iv. Mane  
ac Vesperi cum Aq. Bristolens. & Vino rubr.  
pro Potu.

2.

- ℞. Alum. Rup. pulv. ʒiij. Liquefacto in Coch-  
leario ferreo adde S. A. Sanguin. Dracon. ʒj.  
Mucilag. Gum. Tragacanth. q. s. f. Pilul. me-  
diocres sumat ut præcedent.

*Morbi renum & vesicæ.*

**BOLUS DIURETICUS.**

- ℞. Conf. Fl. Malvæ ʒss. Sal. Prunel. ʒj. Obo-  
bals,

bals. gr. x. Syr. Balsamic. q. s. m. f. Bolus sumendus Mane & Sero cum Julepo Nephrit. Perlato.

## ENEMA TEREBINAT.

℞. Decoct. com. pro Clyst. ℥x. Syr. Violar. Mel. Mercur. āā. ℥j. Terebinth. Venet. Vitello Ovi solut. ℥ss. Sal. Gem. ℥ij. m. f. Enema tepidè injiciendum.

## EMULSIO NEPHRITICA.

℞. Amygd. dulc. decort. Nro. xx. contusis affunde Aq. Hordeat. ℔ij. Gum. Arabic. solut. ℥ss. adde Aq. Cinnam. ten. ℥j. Sacchar. alb. q. s. m. f. Emulsio de qua bibat Haustum tepidè frequenter.

## HAUSTUS CUM BALSAM. COPAIVA.

℞. Bals. Copaiva solut. ℥ss. Aq. Ceras. nigr. ℥ij. Pæon. comp. ℥ss. Syr. Limon. ℥ij. m. f. Haustus sumendus Mane & Vesper.

## HAUSTUS DIURETICI.

1.

℞. Aq. Ceras. nigr. ℥j. Aq. Nephritic. ℥vj. Sp. Nitr. dul. gutt. xx. Syr. ex Althæa ℥ss. m. f. Haustus.

2.

℞. Aq. Nephritic. ℥jss. Ocul. Cancr. præp. ℔j. Sal. Prunel. ℔ss. Syr. ex Althæa ℥ss. m. f. Haustus omni Nocte sumendus.

## MIXTURA NEPHRITICA.

℞. Gum. Arabic. ℥j. Solve in Aq. Hord. ℥xij. adde

adde Aq. Cinnam. ten. Syr. ex Althæa āā. ℥ij.  
m. f. Mixtura bibat Haustulum frequenter.

PILULÆ NEPHRITICÆ.

℞. Spec. Diatragacanth. frigid. Test. Ostrear.  
præp. Ocul. Cancr. præp. āā. ℥j. Tereb. ē  
Chio q. s. m. f. Pilul. mediocr. sumat qua-  
tuor Mane ac Vesperi cum Haustu Aq. Spa-  
dan.

PILULÆ ANODINÆ NEPHRITIC.

℞. Pilul. Pacific. Starkæi gr. viij f. Pilul. ij. su-  
mat H. S. post Enema Terebinthinat.

PULVIS NEPHRITICUS.

℞. Test. Ovor. Ocul. & Chel. Cancror. præp.  
āā. ℥ss. m. f. Pulvis ter de Die sumendus  
cum Julepo Nephritic. Perlato.

*Vide Haustus cum Milleped.*

*Morbi Oculorum.*

LOTIONES ALBÆ.

1.  
℞. Aq. Plantag. ℥viiij. Troch. alb. Rhaf. ℥ij.  
Vitriol. alb. gr. vi. m. f. Collyrium Mane  
utendum.

2.  
℞. Aq. Plantag. ℥iiij. Troch. alb. Rhaf. ℥ij. m.  
f. Collyrium.

D

LOTIO

## LOTIO VITRIOLATA.

℞. Aq. Rosar. Dam. Plantagin. āā. ℥iv. Vitriol.  
alb. ℥ss. m. f. Collyrium.

---

*Podagra.*

## BOLUS STOMACHICUS.

℞. Pulv. è Chel. Cancr. comp. ℥ss. Rhæi, Serp.  
Virg. Pulv. āā. gr. vj. Croci, Spec. Diamb.  
āā. gr. iij. Syr. Croci q. s. m. f. Bolus ter  
de Die sumendus cum Julepo Cardiac.

## HAUSTUS APERITIVI.

I.

℞. Elix. Salutis ℥jss. ad ℥ij.

2.

℞. Tinct. Sacr. cum Spir. Vin. Gallic. ppt. ℥iij.  
Sp. Lavend. comp. ℥ss. m. f. Haustus H. S.  
sumendus.

## HAUSTUS PURGANS.

℞. Tinct. Sen. ℥ij. Syr. de Spina Cerv. ℥ss. m. f.  
Potio sumend. Mane.

## HAUSTUS ANODYN.

℞. Philon. Rom. ℥j. Aq. Cinnam. Simpl. Nuc.  
Moschat. āā. ℥vj. Syr. Croci ℥j. m. f. Hau-  
stus sumendus H. S.

## HAUSTUS CALIDI.

I.

℞. Conf. Cardiac. ℥j. Piper. long. Zinzib. pulv.  
āā.



āā. gr. xv. Aq. Alexit. Simp. ℥ij. Nuc. Moschat. ℥ss. Syr. Croc. ℥j. m. f. Haustus sexta vel octava quaque Hora sumendus.

2.

℞. Conf. Cardiac. Rad. Serp. Virg. pulv. āā. ℥j. Aq. Alex. Simp. ℥ij. Aq. Mirab. ℥iij. Syr. è Cort. Aurant. ℥j. m. f. Haustus.

HAUSTUS CORDIALIS.

℞. Conf. Cardiac. ℥ss. Aq. Menth. Pip. Simp. ℥jss. Tinct. Serpent. Syr. è Cort. Aurant. āā. ℥j. m. f. Haustus sexta quaque Hora sumend.

HAUSTUS SOLUTIVUS.

℞. Aq. Alexit. Simp. ℥jss. Nuc. Moschat. ℥ss. Conf. Raleigh. ℥ss. Tinct. Rhabarb. Vinof. ℥iij. m. f. Haustus sumendus Hora Somni omni Nocte.

HAUSTUS RHABARBARINUS.

℞. Tinct. Rhabarb. Vinof ℥jss. f. Haustus sumendus tertia quaque Nocte.

HAUSTUS AMARUS.

1.

℞. Rad. Gentian. Zedoar. Flaved. Cort. Aurant. Sem. Cardam. min. āā. ℥ij. infunde frigidè in Aq. Alexit. Simp. ℥jss. Nuc. Moschat. ℥ss. Vin. Chalybeat. ℥iv. f. Tinctura.

2.

℞. Tinctura hujus colat. ℥ij. Elix. Vitriol. Mynf. gutt. xij. m. f. Haustus sumendus Hora undecima matutina & quinta Pomeridiana.

D 2

HAU-

## HAUSTUS CARDIACI.

1.

℞ Conf. Cardiac. Pulv. Bezord. āā. ℥j. Aq. Alex. simp. ℥ij. Aq. Mirabil. ℥iij. Syr. Croc. ℥j. m. f. Haustus sumendus octava quaque Hora.

2.

℞ Conf. Raleigh. Pulv. Bezoard. āā. gr. xv. Aq. Alex. simp. ℥jss. Aq. Mirab. ℥iij. Syr. Croc. ℥j. m. f. Haustus.

3.

℞ Succ. Limon. ℥vj. Sal Absinth. ℥ss. Aq. Cinnam. simp. ℥j. Sp. Lavend. comp. ℥j. Sacch. alb. ℥j. m. f. Haustus sexta quaque Hora sumendus.

4.

℞ Pulv. Contray. comp. ℥j. Succ. Limon. ℥vj. Sal Absinth. ℥ss. Aq. Alex. & Cinnam. simp. āā. ℥vj. Sp. Lavend. comp. Syr. è Cort. Aurant. āā. ℥j. m. f. Haustus sexta quaque Hora sumendus.

## TINCTURA DIAMBRÆ.

℞ Spec. Diamb. S. O. ℥iij. Vin. alb. ℥ss. f. Tinctura sumat Cochlear. iij. in Rigore vel singultu.

## TINCTURA STOMACHICA CALIDA.

℞ Rad. Serpent. Virg. Zedoar. Gallang. Sem. Cardam. min. āā ℥j. infunde in Aq. bullientis q. s. ad colatur. ℥viiij. adde Aq. Absinth. mag. comp. Pæon. comp. āā. ℥jss. m. f. Tinctura sumat Cochlear. iv. sexta quaque Hora.

TIN-

## TINCTURA AROMATICA.

℞. Tinct. Aromat. Cardam. āā. ℥j. m. sumat Gut-  
tas L. urgente Ægritudine ex Haustulo Aq.  
Bathon. tepefact.

Bibat eandem tepefact. cum Vino pro Potu.

## TINCTURA AMARA CHALYBEATA.

℞. Rad. Zedoar. Gentian. Flaved. Cort. Aurant.  
Sem. Cardam. min. āā. ℥ij. infunde frigidè  
in Aq. Alexit. simp. ℔jss. Flor. Chamom. ℥vj.  
Vin. Chalyb. ℥iv. m. f. Tinctura. Colatu-  
ræ bibat Cochl. iv. Hora undecima Maturi-  
na & quinta Pomeridiana.

## MIXTURA STOMACHICA.

℞. Conf. Cardiac. ℥ij. Aq. Menth. Pip. Simp.  
Aq. Mirab. āā. ℥iv. f. Mixtura. Sumat Cochl.  
iij. urgente. Flatulentia aut Ægritudine.

*Dolores Articulorum.*

## GUTTULÆ BALSAMICÆ.

℞. Bals. Sulph. Terebinthin. ℥j. sumat. gutt. xx.  
Mane & Vesperi ex Cochl. j. Sacch. alb. pulv.  
vel Syr. Balsamic.

## GUTTULÆ SPECIFICÆ.

℞. Bals. Polychrest. ℥iij. capiat Cochlear. minim.  
omni Mane ex Haustulo Vini alb. vel Sacch.  
pulv.

D §

HAU-

## HAUSTUS CATHARTICUS.

℞. Elect. Caryocost. ℥ss. Vin. alb. vel Aq. Nephrit.  
 ℥ij. m. f. Haustus primo Mane sumend. cum  
 Regimine.

vide Embrocationes anodyn.

*Morbi cutis.**Lepra & Scabies.*

## APOZEMA BENEDICT.

℞. Rad. Oxylapath. Sarsæ āā. ℥ij. Cort. Sassafr.  
 ℥ij. Sacch. alb. vel Passul. exacinat. ℥ij. in-  
 funde frigidè in Aq. Calcis ℔ij. coletur & fil-  
 tretur ad usum. Bibat ℥iv. bis de Die.

## APOZEMA SPECIFICUM.

℞. Rad. Sarsæ, Oxylapath. āā. ℥iij. Lign. Sassafr.  
 Guaiac. ras. āā. ℥j. Rad. Liquirit ℥vj. infunde  
 frigidè in Aq. Calcis ℔iv. coletur. Bibat ℥iv.  
 bis de Die.

## ELECTARIUM ANTIMONIALE.

℞. Conf. Cynosbat. è Flor. Aurant. āā. ℥ij. Anti-  
 mon. Lævigat. ℥iij. Pulv. è Chel. Cancror.  
 Simp. ℥j. Syr. ex Althæa q. s. m. f. Electa-  
 rium. Sumat Quantitatem Nucis Moschatæ  
 bis de Die cum Apozem. Benedict. ℔ss.

## ELECTARIUM GUAIIACINUM.

℞. Conf. Cynosb. ℥jss. Antimon. Lævigat. Gum.  
 Guaiac.

Guaiac, Pulv. è Chel. Cancror. āā. ʒij. Syr. è  
quinque Radicib. q. f. m. f. Electarium su-  
mend, ut præcedens.

*Struma.*

**ELECTARIUM CINNABARIN.**

℞. Conf. Cynosbat. ʒj. Flav. Aurant ʒss. Cin-  
nab. Antimon ppt. Chel. Cancror. ppt. Gum.  
Guaiac. āā. ʒj. Syr. Cort. Aurant. q. f. m. f.  
Electarium. Sumat Quantitatem Nucis Mo-  
schatæ bis de Die. cum Apozemate specific.

**ELECTAR. ANTIMON. CUM GUAIACO.**

℞. Conf. Cynosbat. ʒj. Gum. Guaiac. Cinnabar.  
Antimon. præp. āā. ʒij. Syr. Cort. Citr. q. f.  
m. f. Electarium. Sumat bis de Die ut præ-  
cedens.

**PULVIS CINNABARIN.**

℞. Cinnab. Antimon, Chel. Cancror. præp. āā.  
gr. xv. m. f. Pulvis Hora Somni sumend. cum  
Julepo Perlato.

*Scorbutus.*

**BOLI STOMACHICI,**

I.

℞. Pulv. Ari comp. ʒj. Spec. Diamb. ʒss. Conf.  
Alchem.

Alchem. q. s. m. f. Bolus sumat H. S. cum  
Julepo Perlato,

2.

- ℞. Spec. Diamb. S. O. ℥j. Sal Tartar. Castor.  
Russ. Croc. pulv. āā. gr. v. m. f. Bolus, sumat  
H. S. cum Julepo Cephalic.

## ELECTARIUM ÆTHIOPIUM.

- ℞. Conf. è Cort. Aurant. ℥vj. Æthiop. Mineral.  
℥ss. Pulv. Ari comp. Spec. Diamb. āā. ℥j.  
Syr. è Cort. Aurant. q. s. m. f. Electarium,  
sumat Quantitatem Nucis Moschatæ bis de  
Die.

## ELECTARIUM ANTISCORBUTICUM

- ℞. Conf. Absinth. Rom. Flor. Aurant. āā. ℥vj.  
Chel. Cancr. præp. ℥ij. Pulv. Ari comp. Spec.  
Diamb. āā. ℥j. Syr. è cond. N. M. q. s. m. f.  
Electarium sumat Quantitatem Nucis Mo-  
schatæ bis de Die cum Apozemate Specific.  
℥ss.

## GARGARISMA RESTRINGENS.

- ℞. Myrrh. Elect. Terr. Japonic. āā. ℥ii. Vin.  
rubr. ℥ss. m. f. Gargarisma quocum colluan-  
tur Gingivæ.

## MIXTURA ANTISCORBUTICA.

- ℞. Succor. Scorb. Batean. sine Sacchar. præpa-  
rat. ℥x. Aq. Pæon. comp. ℥iv. s. Mixtura  
sumat Cochl. iv. omni Mane.

Malum

*Malum hypochondriacum.*

vide Bol. Cephalic. Stomach. Gummof.  
vide Elect. Chalybeat. Stomach. digest. Guttul.  
Helmont. &c.

---

*Affectus animi.*

v̄leatur Infania.

---

*Morbi mulierum.**Menstruorum Suppressio.***BOLUS HYSTERICUS.**

℞. Rad. Valer. Sylv. pulv. gr. xv. Troch. de  
Myrrh. ℥j. Syr. Croc. q. s. m. f. Bolus su-  
mat ter de Die cum Julepo Cardiac.

**ELECT. STOMACH. CHALYBEAT.**

℞. Conf. Absinth Roman Flavet. Aurant. āā ℥vj.  
Pulv. Ari comp. ℥ij. Chalybeat. cum Sulph.  
præp. ℥ij. Syr. è Cort. Citr. q. s. m. f. Electa-  
rium. sumat Quantitatem Nucis Moschatæ  
bis de Die cum Julepo stomachic.

**GUTTULÆ EMENAGOGIC.**

℞. Tinctur Hellebor. nigr. ℥j. sumat Gut. XL.  
omni Mane & Hora quinta Pomeridiana cum  
Haustu Julep. stomachic.

E

HAU=

## HAUSTUS EMENAGOGICUS.

℞. Tinct. Sacr. ℥jss. Tinct. Helleb. nigr. ℥ss. m.  
f. Haustus Mane sumendus.

## TINCT. STOMACHIC. CHALYBEAT.

℞. Summit. Centaur. min. ℥jss. Rad. Gallang.  
Zedoar. Sem. Cardam. min. āā. ℥ss. infunde  
in Aq. Lactis Alex. ℥vj. adde Aq. Absinth.  
mag. comp. ℥ij. Vin. Chalybeat. ℥iv. m. f.  
Tinctura sumat Cochl. vj. Hora undecima  
Matutina & quinta Pomeridiana, superbi-  
bendo Haustum Aquæ Spadan.

*Immodicus mensium fluxus.*

## BOLUS STYPTICUS.

℞. Conf. Ros. rubr. ℥ij. Terr. Japonic. pulv.  
gr. xv. Alum. rup. gr. iij. Syr. de Mecon.  
q. s. m. f. Bolus Nocte & Mane sumendus  
cum Cochl. vj. Tincturæ Rosar.

*Fluor albus.*

## PILULÆ BALSAMICÆ.

℞. Terr. Japonic. pulv. Spec. Diatrag. fig. Gum.  
Ar. bic. āā. ℥j. Syr. è Ros. Sicc. q. s. m. f. Pi-  
lul. mediocres. sumat iv. Mane & Vesperi  
cum Vehiculo Balsamic.

PILU-



## PILULÆ APERITIV. BALSAMIC.

- ℞. Pulv. Rhæi, Gum. Arabic- Terr. Japon. āā. ℥ij.  
Tereb. è Chio. q. s. m. f. Pilul. mediocres.  
sumat iv, omni Mane cum ℥ss. Aq. Bristol.

## PILULÆ RHABARBARIN.

- ℞. Pulv. Rhæi, ℥j. Syr. Caryoph. q. s. f. Pil. v.  
sumend. primo Mane.

## PILULÆ RESTRINGENTES.

I.

- ℞. Oliban. pulv. Pulv. è Tragacanth. comp. sang.  
Dracon. pulv. āā. ℥ij. cum Syr. Balsamic. q. s.  
f. Pilul. Granor. v. Capiat quinque Mane  
& Hora quinta Pomeridiana superbibendō  
Aq. Bristol. ℥ss.

2.

- ℞. Oliban. pulv. ℥ij. Rhabarb. pulv. Coral. rubr.  
ppt. āā. ℥j. cum Terebinth. è Chio q. s. f.  
Pil. Gran. V. Capiat iv. Mane Hora quinta  
Pomeridiana & Hora Somni, superbibendo  
Cochlear. iij. Vini rubri cum æqua parte  
Aq. Font. mixt.

## HAUSTUS PERUVIANUS.

- ℞. Extract. Cort. Peruv. Cort. Peruv. pulv. āā ℥ss.  
Aq. Alex. Simp. ℥ij. Aq. Nuc. Moschat. ℥iij.  
Syr. Cort. Aurant. ℥ij. m. f. Haust. sexta qua-  
que Hora sumendus.

E 2

Morbus

*Morbus hystericus.*

vide Bol. Cephalic. Nervos. Gummof. Hystericus.  
 vide Empl. ad Dolorem Capitis. Elect. Chalyb.  
 Guttulæ Cephal.  
 Emenagogic &c.

---

*Partus difficilis.*

vide Bolus Gummof. Enema Terebinth. Guttul.  
 Emenagogic. Haustus Aloetic. Julep. stomach.  
 Mixtura Gummof. &c.

---

*Morbi veneri.*

## PTISAN PECTORALIS.

℞. Hord. mundat. ℥j. Rad. Eryng. cond. Uvar.  
 passar. exacinat. āā ℥ss. coque in Aq. Fontan.  
 q. s. ad ℥ij. cola & fiat Apozema pro Potu.

## BOLUS MERCURIALIS.

℞. Colomel præp. gr. xv. Conf. Rosar. rubr. q. s.  
 m. f. Bolus H. S. sumendus.

## ELECTARIUM EMOLLIENS.

℞. Conf. Flor. Malvæ, Elect. Diacass. cum Mann.  
 āā, ℥j. Ocul. Canct. præpar. Gum. Arabic.  
 āā, ℥ij. cum Syr. de Althæa q. s. f. Electarium  
 sumat Quantitatem Nucis Jugland. Mane &  
 Vespere superbibendo Haustum Aq. Bristol.

ELECTA-

## ELECTARIUM è SYMPHYTO.

- ℞. Elect. Diacass. cum Manna, Conf. Rad. Symphyt. āā. ℥j. Gum. Tragacanth. Terr. Japon. pulv. Coral. rubr. ppt. āā. ℥ij. Syr. Balsamic. q. s. m. f. Electarium. sumat Quantitatem Nucis Moschatæ Mane ac Vesperi superbibendo Aq. Bristol. tepefact. ℔ij.

## GUTTULÆ DIURETICÆ.

- ℞. Tinct. Cantharid. ℥j. Sp. Nitr. dulc. ℥j. m. sumat Gutt. xxv. omni Mane ex Cyatho Aq. Bristol.

## HAUSTUS LAXATIVUS.

- ℞. Elect. Diacass. cum Mann. ℥j. Aq. Petroselin. ℥ij. Aq. Nephritic. ℥ss. m. f. Haustus sumendus pro re nata vel alternis Diebus.

F I N I S.



INDEX.

# INDEX.

|                        | Pag. |                      | Pag. |
|------------------------|------|----------------------|------|
| <b>A</b> pozema Bened. | 30   | <b>E.</b>            |      |
| - Cardiacum            | 3    | Electarium Alterans  | 8    |
| - - Restr.ing.         | 19   | - Antimoniale        | 30   |
| - Catharticum          | 21   | - Antim. c. Guai.    | 31   |
| - Pectorale            | 3    | - Antiscorb. 32      |      |
| - Specificum           | 30   | - Æthiopicum         | 32   |
| <b>B.</b>              |      | - Card. Restr.ing.   | 3    |
| Bolus Anticolicus      | 16   | - Corroborantia      | 8    |
| - Balsamicus           | 4    | - Chalybeat.         | 12   |
| - Cephal. I. II. 13    |      | - Cinnabarin.        | 31   |
| - Cardiacus            | 3    | - Digestiv.          | 23   |
| - Cordiales Bals.      | 4    | - Emolliens          | 36   |
| - Catharticus          | 20   | - Guaiacinum         | 30   |
| - ad Diarrhœam         | 19   | - Lujulatum          | 8    |
| - Diureticus           | 23   | - Pectorale          | 9    |
| - Gummosus             | 14   | - Restr.ingens       | 20   |
| - Hæmorrhoid.          | 18   | - Stomachicum        | 17   |
| - Hystericus           | 33   | - - Chalyb.          | 33   |
| - Mercurialis          | 36   | - Sulphuratum        | 18   |
| - Nervosus             | 13   | - è Symphyto         | 37   |
| - Purgant. Ano.        | 19   | Eleofacch. Stomach.  | 17   |
| - Stom. I. II. 26, 31  |      | Elixir Acidum        | 8    |
| - Specificus           | 20   | Emplastrum Cephalic. | 1    |
| - Stypticus            | 34   | - ad Dolorem Cap.    | 1    |
| <b>C.</b>              |      | - Discutiens         | 5    |
| Confectio Pectoralis   | 5    | - Stomachicum        | 16   |
|                        |      | Emulsio              |      |

|                       | Pag.   |                     | Pag. |
|-----------------------|--------|---------------------|------|
| Emulsio Balsamica     | 9      | Hauftus Bezoardici  | 1    |
| - Nephritica          | 24     | - c. Bals. Copaiiv. | 24   |
| Embrocac. Anodyn.     | 11     | - Cathart. 4. 10    | 30   |
| Enema Balsamicum      | 21     | - - Hydrop.         | 22   |
| - Carminativum        | 5      | - Cephalici 10.     | 12   |
| - Emolliens           | 3      | - Calidi            | 26   |
| - Restringens         | 21     | - Cordialis         | 27   |
| - Terebintin.         | 24     | - Cardiaci          | 28   |
| <b>G.</b>             |        | - Diuretici         | 24   |
| Gargarism. Emollient. | 14     | - Emeticus          | 14   |
| - Paralyticum         | 11     | - Emenagogic.       | 34   |
| - Restringens         | 32     | - ad Hæmorrh.       | 18   |
| Guttulæ Balsamic.     | 29     | - Laxativus         | 37   |
| - Cardiacæ            | 15     | - cum Milleped.     | 9    |
| - Cephalicæ           | 15     | - Oleosi            | 5    |
| - Carminativæ         | 16     | - Paregorici        | 3    |
| - Diureticiæ          | 37     | - Purgans           | 26   |
| - Emenagogicæ         | 33     | - Peruvianus        | 35   |
| - Helmontii           | 16     | - cum Rhæo 16.      | 20   |
| - Stomachicæ          | 16     | - Restringens       | 20   |
| - Specificæ           | 29     | - Rhabarbarin.      | 27   |
| - Volatiles           | 5      | - Stomachicus       | 17   |
| <b>H.</b>             |        | - - Amarus          | 7    |
| Hauftus Anodyn.       | 21. 26 | - Salinus           | 7    |
| - Aperitivi           | 26     | - Solutivus 17.     | 27   |
| - Amarus              | 27     | - Traumaticus       | 9    |
| - Antifebrificus      | 7      | - Volatilis         | 6    |
| - Antihecticus        | 10     | <b>J.</b>           |      |
| - Aloeticus           | 10     | Julepum Album       | 2    |
| - Antiepileptic.      | 13     | - Cardiac.          | 2    |
|                       |        | Ju-                 |      |

|                              | Pag. |                             | Pag.  |
|------------------------------|------|-----------------------------|-------|
| <b>Julepum Cephalic.</b>     | 2    | <b>Pilulæ Nephriticæ</b>    | 25    |
| - de Croco                   | 2    | - Rhabarbarin,              | 35    |
| - Perlatum                   | 2    | - Restrington.              | 35    |
| - - Nephritic.               | 2    | - Solutivæ                  | 15    |
| - Restringtons               | 2    | <b>Prisana Pectoralis</b>   | 36    |
| - Stomachicum                | 2    | <b>Pulvis alterativus</b>   | 10    |
| <b>L.</b>                    |      | - Cardiacus                 | 3     |
| <b>Linamentum Pleuritic.</b> | 6    | - Catharticus               | 21    |
| <b>Linctus Expectorans</b>   | 15   | - Cinnabarin,               | 31    |
| - Increffantes               | 6    | - Febrifugus                | 7     |
| - Pectoralis                 | 6    | - Nephriticus               | 25    |
| <b>Lotiones Albæ</b>         | 25   | - Sulphuratus               | 19    |
| - Vitriolatæ                 | 26   | - ad Tormina                | 17    |
| <b>M.</b>                    |      | - Uvularis                  | 14    |
| <b>Mixtura Asthmatica</b>    | 15   | <b>T.</b>                   |       |
| - Antiscorbutic.             | 32   | <b>Tinctura Antifebrica</b> | 7     |
| - Expectorans                | 15   | - Amara Febrifug.           | 7     |
| - Gummofa                    | 13   | - - Chalyb.                 | 22.29 |
| - Nephritica                 | 24   | - Aromatica                 | 18 29 |
| - Restringtons               | 20   | - Diambæ                    | 28    |
| - Stomachica                 | 29   | - Sinapin.                  | 11    |
| <b>P.</b>                    |      | - Stomach.                  | 22    |
| <b>Pilulæ Aperitivæ</b>      | 14   | - - Amat.                   | 12    |
| - - Balsamic.                | 35   | - - Calid.                  | 28    |
| - Anod. Cath.                | 17   | - - Chalyb.                 | 34    |
| - - Nephrit.                 | 25   | <b>U.</b>                   |       |
| - Aluminosæ                  | 23   | <b>Unguent. Hæmorrh.</b>    | 19    |
| - Balsamic.                  | 34   | - Paralyticum               | 12    |
| - Cephalicæ                  | 13   |                             |       |

11089

PHARMACOPOEIA  
COLLEGII  
REGALIS  
MEDICORUM  
LONDINENSIS.

(1746)

una cum

MEADIANA.



---

FRANCOFURTI *ad* MOENUM,  
Apud HÆREDES STOCKII SCHILLING et WEBER,  
M. DCC. LXI.

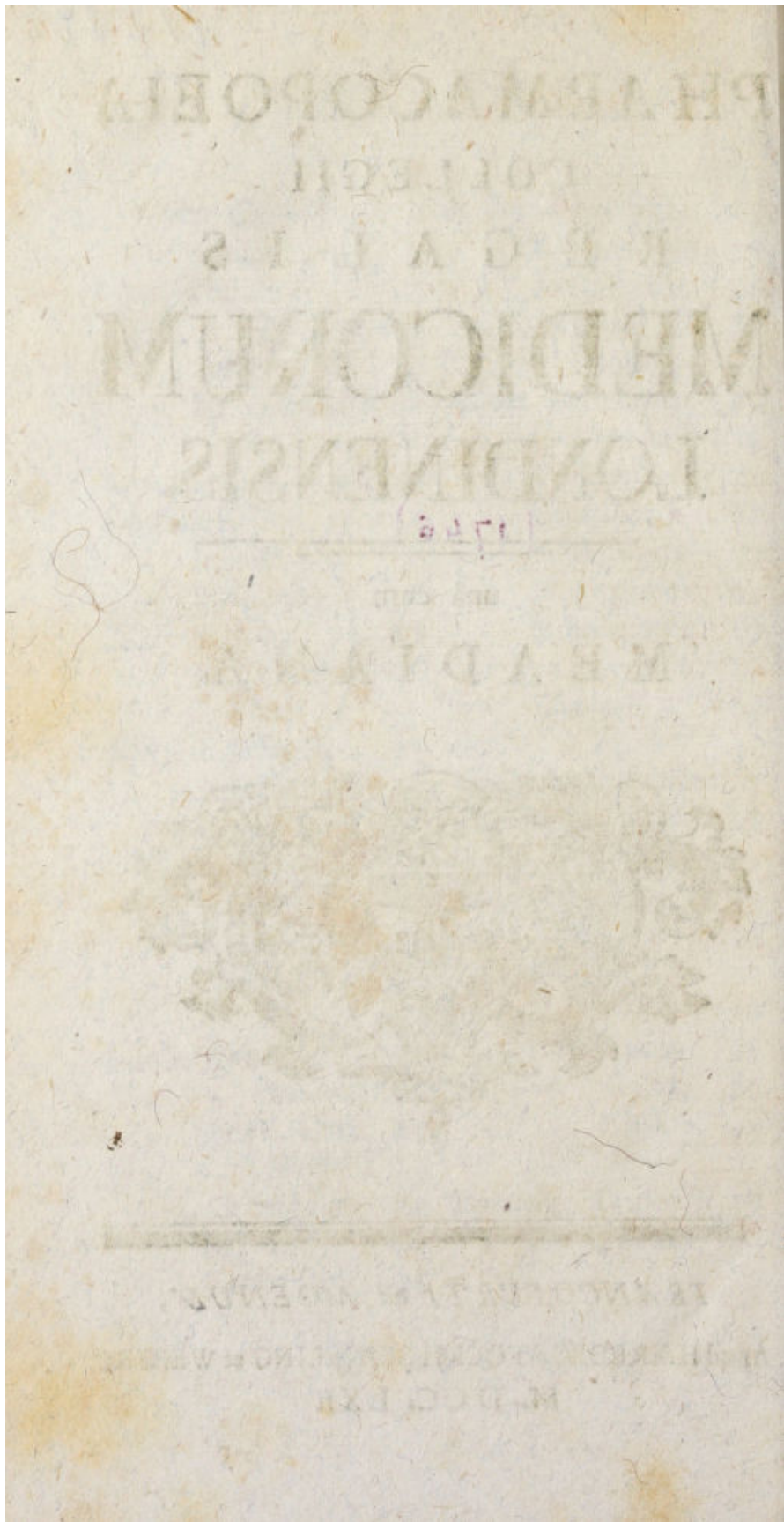



SACRÆ MAJESTATI  
SERENISSIMI CELSISSIMIQUE  
PRINCIPIS  
GEORGGII  
SECUNDI,  
DEI GRATIA  
MAGNÆ BRITANNIÆ,  
FRANCIÆ, et HIBERNIÆ  
REGIS,  
FIDEI DEFENSORIS, &c.  
DUCIS BRUNSVVICENSIS  
ET  
LUNENBURGENSIS,  
S. R. J. ARCHITHESAURII  
ET  
ELECTORIS,  
COLLEGIUM MEDICORUM  
LONDINENSE  
HANQ SUAM  
PHARMACOPOEIAM  
HUMILLIME OFFERT CONSECRATQUE.

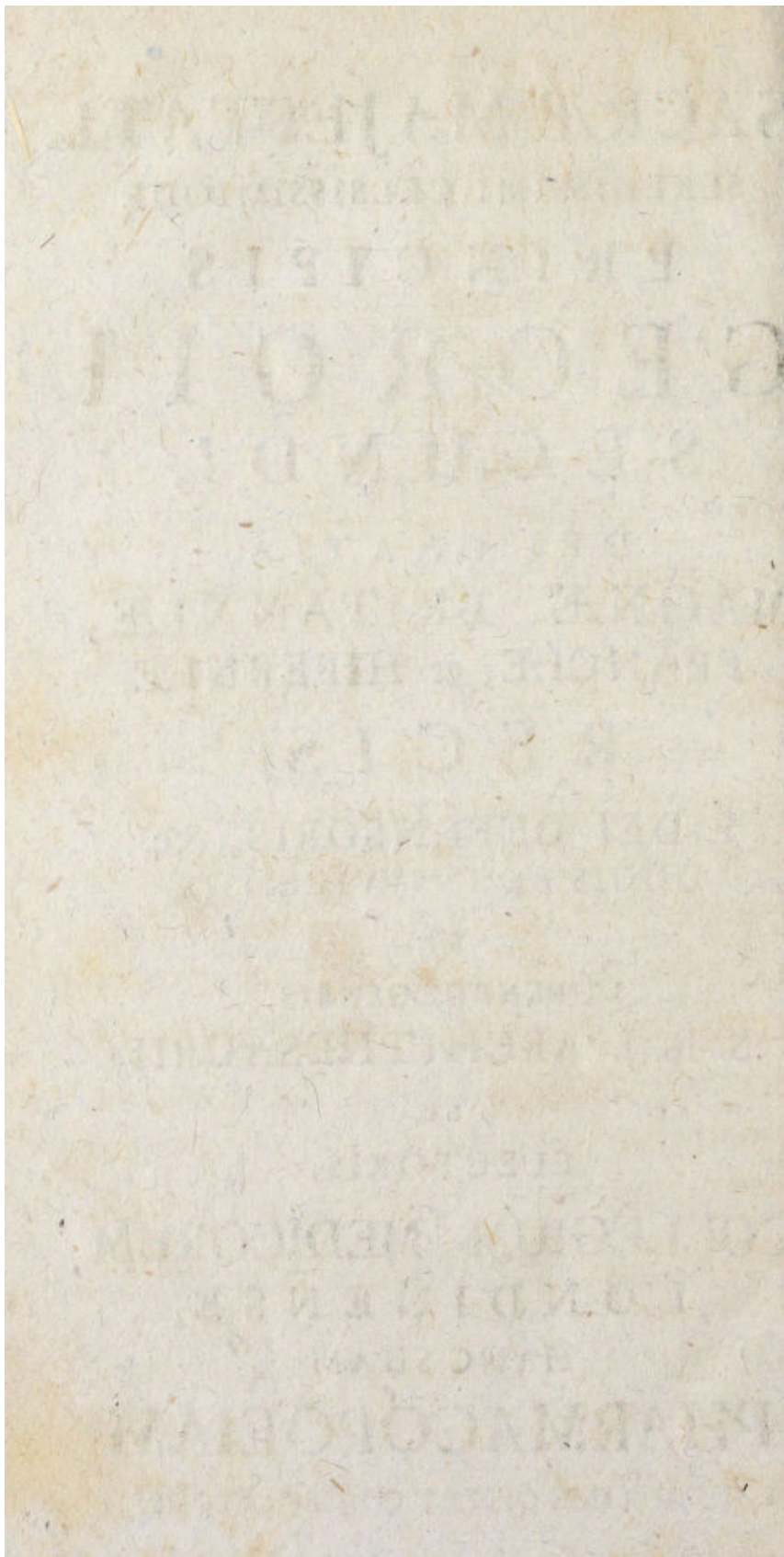

# LECTORIS.

**P**LACUIT Præsidi et Collegio,  
novæ inquisitioni subicere  
*Pharmacopœiam Londinensem*,  
quod efflagitare equidem videba-  
tur, celebriorum medicorum præ-  
scribendi modus sanior et contra-  
ctior; exigebat præterea institutæ  
societatis ratio, cui mandatum erat  
hoc officium a Rege et regni Sena-  
tu, ut publicæ salutis invigilaret.

Dedecus omnino fore visum est,  
et opprobrium meritum, si ulterius  
scateret medicamentorum appara-  
tus, inconcinnis et inconditis mistu-  
ris, quas intulit primæva inscitia, in-  
trusit venenorum metus, aut perpe-  
tua suspicio: quibus ut obviam irent  
prisca, ferè toti erant in antidotorum  
investigatione, quæ plerumque su-  
perstitiosè et aniliter petierunt ex  
oraculis, insomniis, et commentis  
astrologicis; et inani spe freti, anti-  
dota composita efficiendi, quæ sin-  
gulatim reprimerent cujusvis gene-  
ris

ris toxicum, quicquid contagioni  
adversari animo effinxerant, acervo  
adjecerunt. Hinc exolevit medicinæ  
simplicitas, invaluitque miscendi,  
augendi, et accumulandi luxuries:  
Exinde in nostra tempora fluxit la-  
bes. Nos quantum licuit, cumulum  
amoliri conati sumus, nonnulla ve-  
rò, vi consuetudinis cedentes, po-  
steritati corrigenda reliquimus.

Nulli certè usui esset, singulas  
immutationes enarrare; de fine au-  
tem instituti operis te admonitum  
volumus, nec curæ, nec studio nobis  
fuisse, Pharmaceutices universæ  
scrinia compilare; attamen, ni fal-  
lat opinio, ditavimus affatim Apo-  
thecas, non tantummodo medica-  
mentorum numero, sed elegantia,  
et simplicitate; ut in promptu ha-  
beant artis professores omnino effi-  
cacia, explorata, minimèque ingra-  
ta remedia, unde citò, tutò, et ju-  
cundè sanare possint: honestum hoc  
curantibus votum, et laudabile; æ-  
grotis consilium acceptissimum.

NO.

NOMINA SOCIORUM,  
CANDIDATORUM,  
ET  
PERMISSORUM  
Collegii Regalis Medicorum  
LONDINENSIS.

**H**ENRICUS PLUMPTRE, *Præses.*  
*Carolus Dux de Richmond &c.*

*Johannes Dux de Montagu.*

Hans Sloane *Baronettus, Med. Reg.*

Tancred Robinson *Elect.*

Gideon Harvey *Elect. Med. Reg. ad Turrim.*

Thomas Crowe.

Johannes Shadwell *Eques Auratus.*

Johannes Gardiner *Elect.*

Richardus Mead *Elect. Med. Reg.*

Richardus Tyson *Elect. et Thesaurarius.*

Gulielmus Barrowby.

Edvardus Hulse *Baronettus, Elect. Med. Reg.*

Jacobus Jurin *Elect.*

Peircius Dod.

Gulielmus Stukely.

Gulielmus Wasey.

Noel Broxolme.

Radolphus Bouchier.

Gulielmus Browne.

Edvardus Wilmot *Med. Reg.*

Johannes Bamber.

Lau-

Laurentius Martel.  
Cromwell Mortimer.  
Johannes Coningham.  
Robertus Nesbitt.  
Richardus Watts.  
Jacobus Monro.  
Gulielmus Woodford *Reg. Prof. Med. Oxon.*  
Johannes Oldfield.  
Johannes Newington.  
Mathæus Lee.  
Francus Nicholls.  
Pelham Johnston.  
Abrahamus Hall.  
Matthæus Clarke.  
Robertus Hopwood.  
Benjaminus Hoadly *Med. Reg. ad familiam.*  
Thomas Reeve.  
Robertus Bankes.  
Ambrosius Dawson.  
Samuel Horsman.  
Josephus Letherland.  
Carolus Cotes.  
Gulielmus Bedford *Registrarius.*  
Gulielmus Battie.  
Ruffel Plumptre *Reg. Prof. Med. Cantab.*  
Jacobus Hawley.  
Matthæus Morley.  
Carolus Chauncy.  
Thomas Addams.  
Thomas Lawrence.  
Edmundus Crynes.  
Carolus Feake.  
Johannes Barker.  
Gulielmus Heberden.

CAN.

## C A N D I D A T I.

Christophorus Packe.  
Johannes Beauford.

---

## P E R M I S S I.

Arnoldus Boot Beirman.  
Johannes Cartledge.  
Thomas Lewis.  
Carolus Jurnegan.  
Richardus Manningham *Eques Auratus*.  
Edvardus Browne.  
Meyer Schamberg.  
Mufsheus Teale.  
Jacobus a Castro Sarmiento.  
Nicolaus Robinson.  
Samuel Pye.  
Johannes Eaton.  
Franciscus Douce.  
Gulielmus Clark.  
Petrus Shaw.  
Michael Connel.  
Theophilus Lobb.  
Edwardus Hody.  
Johannes Andree.  
Benjamin Bosanquet.  
Jacobus Mac-Donald.  
Georgius Pile.  
Johannes Fothergill.  
Petrus Canvane.

ORDO

## ORDO CAPITUM.

|  | Pag. i. |
|--|---------|
| <i>Pondera et Mensura</i>                      | 3       |
| <i>Materia Medica</i>                          | 20      |
| <i>Præparaciones simpliciores</i>              | 24      |
| <i>Conserua</i>                                | 25      |
| <i>Condita</i>                                 | 36      |
| <i>Succi</i>                                   | 27      |
| <i>Extracta et Resina</i>                      | 30      |
| <i>Olea per Expressionem</i>                   | 30      |
| <i>Olea per Distillationem</i>                 | 32      |
| <i>Sales et Salina</i>                         | 42      |
| <i>Resinosa et Sulphurea</i>                   | 44      |
| <i>Metallica</i>                               | 51      |
| <i>Aqua stillatitia simplices</i>              | 54      |
| <i>Aqua stillatitia spirituosæ et Spiritus</i> | 59      |
| <i>Decocta et Infusa</i>                       | 65      |
| <i>Vina</i>                                    | 68      |
| <i>Tinctura spirituosæ</i>                     | 76      |
| <i>Mixtura</i>                                 | 77      |
| <i>Syrupi</i>                                  | 83      |
| <i>Mella et Oxy-melita</i>                     | 86      |
| <i>Pulveres</i>                                | 91      |
| <i>Trochisci et Tabellæ</i>                    | 93      |
| <i>Pilule</i>                                  | 96      |
| <i>Electaria</i>                               | 104     |
| <i>Aque Medicamentosæ</i>                      | 106     |
| <i>Olea per Infusionem et Decoctionem</i>      | 107     |
| <i>Emplastra</i>                               | 112     |
| <i>Unguenta et Linimenta</i>                   | 117     |
| <i>Cerata</i>                                  | 118     |
| <i>Epithema</i>                                |         |

PHAR-



PHARMACOPOEIA  
LONDINENSIS.

---

PONDERA ET MENSURÆ.

**A**PUD nostrates in usu sunt duo ponderum genera, unum, quo aurum & argentum veneunt, alterum, quo cæteræ ferè merces; prius linguâ vernaculâ vocamus *Troy weight*, posterius *Averdupois weight*. Horum libræ diverso modo dividuntur; illius enim libra duodecim tantum uncias habet, hujus verò sedecim. Pondere quoque differunt, tum libræ, tum uncia; libra aurifabrorum minor est alterâ, uncia major.

Nos librâ aurifabrorum utimur; quam tamen, non ut isti opifices, sed in hunc modum dividimus:

|           |   |       |   |                  |
|-----------|---|-------|---|------------------|
| Libra     | } | habet | { | uncias duodecim, |
| Uncia     |   |       |   | drachmas octo,   |
| Drachma   |   |       |   | scrupulos tres,  |
| Scrupulus |   |       |   | grana viginti.   |

MENSURÆ liquidorum etiam apud nostrates dispares sunt, aliis metiuntur cerevisiam,  
A
aliis

2 PONDERA ET MENSURÆ.

aliis vinum ; posteriores nos adhibemus, & eam vocamus libram, quæ linguâ vernaculâ appellatur *A wine pint.*

Hanc libram hac ratione dividimus:

Libra } habet { uncias sedecim,  
Uncia }        { drachmas octo.

Congius habet libras octo.

Cochleare denotat mensuram uncia dimidia.

QUONIAM mensuram, quam vocamus libram, nullius ferè liquoris pondus libræ adimplet ; ubique præfiximus P. vel M. prout pondere, vel mensurâ, unaquæque præcipitur.



MATE.

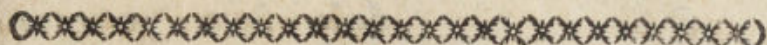

## MATERIA MEDICA.

## NOMINA SYNONYMA.

## USU RECEPTA. ET DESCRIPTIONES.

|                                      |  |
|--------------------------------------|--|
| <b>A</b> Brotani folia,              | Abrotani maris angustifolii majoris Caspar. Bauhini: vel,<br>Abrotani fœminæ foliis teretibus C. Bauhini; fantolinæ foliis teretibus Tournefort. |
| Abfinthii maritimi summitates,       | Abfinthii marini albi Gerard. abfinthii seriphii Belgici C. B. abfinthii Romani nostratibus falso dicti  |
| Abfinthii vulgaris folia,<br>Acacia, | Abfinthii vulgaris majoris Johan. Bauhin.<br>Succus inspissatus fructus immaturi acaciæ foliis scorpioidis leguminosæ C. B.                      |
| Acetum.                              |  |
| Ærugo.                               |  |
| Agaricus,                            | Agaricus, sive fungus laricis C. B.  |
| Allium,                              | Radix alii fativi C. B.  |
| Aloe Socotorina,                     | Succus concretus aloes succotrinæ angustifoliæ spinosæ   |

MATERIA

|   |  |
|---|--|
|   | nosæ flore purpureo<br>Breyne Prodrom.   |
| Althææ radix, folia,                                      | Althææ Dioscorid. & Plinii<br>C. B.  |
| Alumen.   |  |
| Ammeos semen,   | Ammeos majoris C. B.   |
| Amomi semen,  | Amomi racemosi C. B.<br>vel,<br>Sifonis, quod amomum of-<br>ficinis nostris C. B. sive aro-<br>matici Tourn. |
| Amygdalæ amarae, }<br>Amygdalæ dulces, }                  | Nuclei e fructu amygdali<br>fativæ C. B.   |
| Anethi semen,   | Anethi hortensis C. B.   |
| Angelicæ radix ab Hi-<br>spaniâ, caules, folia,<br>semen, | Angelicæ fativæ C. B. im-<br>peratoricæ fativæ Tourn.  |
| Anisi semen,  | Anisi herbariis C. B. apii,<br>anisi dicti, semine sua-<br>veolente Tourn.                                   |
| Antimonium.   |  |
| Argentum.   |  |
| Argentum vivum.   |  |
| Ari radix,  | Ari maculati maculis nigris<br>C. B. ari vulgaris Gerard.  |
| Aristolochiæ longæ<br>radix,                              | Aristolochiæ longæ veræ<br>C. B.   |
| Aristolochiæ tenuis<br>radix,                             | Aristolochiæ clematidis<br>rectæ C. B.   |
| Artemisiæ folia,  | Artemisiæ vulgaris majoris<br>C. B.  |

Afa

|  |   |
|--|---|
| Afa foetida,                                       | Succus concretus radicis<br><i>hingisèb</i> , seu plantæ afa<br>foetidæ Kæmpf. Amœni-<br>tat. exotic. |
| Afari folia,                                       | Afari <i>C. B.</i>  |
| Atriplicis olidæ folia,                            | Atriplicis foetidæ <i>C. B.</i> Che-<br>nopodii foetidi Tourn.  |
| Aurantiorum Hispa-<br>lenfium succus, &<br>cortex, | Fructus mali aurantiæ ma-<br>joris <i>C. B.</i> mali aurantiæ<br>fructu acido.                        |
| Axungia porcina.                                   |   |

## B.

|                      |  |
|----------------------|--|
| Balaustia,           | Flores balaustiae flore pleno<br>majore <i>C. B.</i>               |
| Balsamum Copaiva.    |  |
| Balsamum Peruvianum. |  |
| Balsamum Tolutanum.  |  |
| Bdellium.            |  |
| Becabungæ folia,     | Veronicæ aquaticæ folio<br>subrotundo Morison. Hi-<br>stor. plant. |
| Benzoinum.           |  |
| Bistortæ radix,      | Bistortæ majoris radice mi-<br>nus intortâ <i>C. B.</i>            |
| Bitumen Judaicum.    |  |
| Bolus Armenia.       |  |
| Bolus Gallica.       |  |
| Borax.               |  |
| Buxi lignum,         | Buxi arborefcentis <i>C. B.</i>                                    |

## C.

|   |  |
|---|--|
| Calami aromatici radix,   | Acori veri, five calami aromatici officinarum <i>C. B.</i>                                     |
| Calaminthæ folia,   | Calaminthæ pulegii odore, five nepetæ <i>C. B.</i>   |
| Calx,   | Calx cretacea.   |
| Camphora,   | Resina arboris camphorifera Japonicæ Breyn.  |
| Cancrorum chelæ.  |  |
| Cancrorum oculi dicti.  |  |
| Canella alba,   | Cinamomum, five canella tubis minoribus alba <i>C. B.</i> cortex Winteranus falso dictus Park. |
| Cantharides.  |  |
| Cardamomi minoris semen,  | Cardomomi simpliciter in officinis dicti <i>C. B.</i>  |
| Cardui benedicti folia,   | Cnici filvestris hirsutioris, five cardui benedicti <i>C. B.</i>                               |
| Carica,   | Fructus aridus ficus communis <i>C. B.</i>   |
| Carpobalsamum,  | Fructus balsami Syriaci rutæ folio <i>C. B.</i>  |
| Carui semen,  | Cumini pratensis, carui officinarum <i>C. B.</i>   |
| Caryophylla aromatica & oleum eorum stillatitium five essentiale, | Fructus immaturus caryophylli Rumph. Herbar. Amboinens.  |
| Caryophylla rubra,  | Flores caryophylli altilis majoris <i>C. B.</i>  |

Caf-

|  |   |
|--|---|
| Cassia fistularis,   | Fructus cassiæ fistulæ Ale-<br>xandrinæ C. B.   |
| Castoreum Russicum.<br>Castumunar.                             |   |
| Centaurii minoris<br>summitates,                               | Centaurii minoris Tourn.  |
| Cepa,  | Cepa vulgaris C. B.   |
| Cera alba.   |   |
| Cera flava.  |   |
| Cerussa.   |   |
| Chalybs.   |   |
| Chamædryos summi-<br>tates cum semine,                         | Chamædryos vulgò veræ<br>existimatæ J. B.   |
| Chamæmeli folia,<br>flores,                                    | Chamæmeli nobilis, sive<br>leucanthemi odoratioris<br>C. B.                                   |
| Chamæpityos folia,   | Chamæpityos luteæ vulga-<br>ris, sive folio trifido C. B.                                     |
| Cineres Russici,   | Cineres e Russiâ advecti,<br>quibus utuntur saponarii<br>nostri.                              |
| Cinnamomum, & ole-<br>um ejus stillatitium<br>sive essentiale, | Cinnamomum, sive canella<br>Zeilanica C. B. cassia ci-<br>namomea Herman. Hort.<br>Lugd. Bat. |
| Coccinella.  |   |
| Cochleariæ hortensis<br>folia,                                 | Cochleariæ folio subrotun-<br>do C. B.  |
| Colocynthis me-<br>dulla,                                      | Fructus, cortice feminibus-<br>que abjectis, colocynthi-<br>dis J. B.                         |

|                                     |  |
|-------------------------------------|--|
| Contrayerva radix,                  | Contrayerva Hispanorum,<br>sive Drakena radix Clusii<br>Park.                              |
| Corallium rubrum.                   |  |
| Coriandri semen,                    | Coriandri majoris C. B.  |
| Cornu cervi.                        |  |
| Costus,                             | Costus dulcis officinarum<br>C. B.   |
| Creta.                              |  |
| Crocus,                             | Styli capillamenta florum<br>croci fativi C. B.  |
| Cubebæ,                             | Cubebæ vulgares C. B.  |
| Cucumis agreffis,                   | Fructus cucumeris silvestris,<br>afinini dicti C. B.                                       |
| Cuprum.                             |  |
| Curcuma,                            | Curcuma radice longâ Her-<br>man. Hort. L. B. <i>maniella</i><br><i>kua</i> Hort. Malabar. |
| Cydonia mala, eo-<br>rumque semina, | Fructus cotoneæ mali J. B.   |
| Cymini semen,                       | Cumini femine longiore C.<br>B. fœniculi orientalis cu-<br>mini dicti Tourn.               |
| Cynosbati fructus,                  | Rosæ sylvestris vulgaris flore<br>odorato incarnato C. B.                                  |

## D.

|                              |  |
|------------------------------|--|
| Dauci Cretici semen,         | Dauci foliis fœniculi tenuis-<br>simis C. B.                                 |
| Dictamni Cretici fo-<br>lia, | Dictamni Cretici C. B. ori-<br>gani Cretici latifolii to-<br>mentosii Tourn. |

E. Ela-



## E.

|                      |   |
|----------------------|---|
| Elatines folia,      | Elatines Dioscoridis Lobel.<br>Adv. linariæ fegetum<br>nummulariæ folio villo-<br>so Tourn. |
| Eleutheriæ cortex.   |   |
| Enulæ campanæ radix, | Helenii vulgaris C. B. asteris<br>omnium maximi Tourn.                                      |
| Eryngii radix,       | Eryngii maritimi C. B.  |

## F.

|                                 |                         |
|---------------------------------|-------------------------|
| Ferrum.                         |                         |
| Fœni Græci semen,               | Fœni Græci fativi C. B. |
| Fœniculi dulcis se-<br>men,     | Fœniculi dulcis C. B.   |
| Fuligo lignorum<br>combustorum. |                         |

## G.

|                       |  |
|-----------------------|--|
| Galbanum.             |  |
| Gallæ.                |  |
| Gambogia.             |  |
| Gentianæ radix,       | Gentianæ majoris luteæ<br>C. B.  |
| Gladioli lutei radix, | Iridis palustris luteæ, sive a-<br>cori adulterini J. B. acori<br>vulgaris Pharmacop. Au-<br>gust. |
| Glycyrrhiza,          | Radix glycyrrhizæ filiquo-<br>sæ, vel Germanicæ C. B.  |
|                       | A s Gra-   |

|                                     |   |
|-------------------------------------|---|
| Granati cortex,                     | Fructus mali Punicæ fativa<br>C. B.                                 |
| Guaiaci lignum, cor-<br>tex, gummi, | Guaiaci Americani primi<br>fructu aceris, sive legi-<br>timi Breyn. |
| Gummi Ammoniacum.                   |   |
| Gummi Arabicum.                     |   |
| Gummi Elemi.                        |   |

## H.

|                               |   |
|-------------------------------|---|
| Hederæ terrestris fo-<br>lia, | Hederæ terrestris vulgaris<br>C. B.   |
| Hellebori albi radix,         | Hellebori albi flore subvi-<br>ridi C. B. veratri flore<br>subviridi Tourn. |
| Hellebori nigri ra-<br>dix,   | Hellebori nigri flore roseo<br>C. B.  |
| Hordeum distichum,            | Semen hordei distichi C. B.   |
| Hordeum perlatum<br>dictum.   |   |
| Hyperici folia, flores,       | Hyperici vulgaris C. B.   |
| Hypocistidis succus,          | Succus inspissatus hypocisti-<br>dis sub cisto C. B.                        |
| Hyssopi folia,                | Hyssopi officinarum cœru-<br>læ, sive spicata C. B.                         |

## J.

|                    |   |
|--------------------|---|
| Jalapii radix.     |   |
| Ipecacoanhæ radix. |   |
| Iridis radix,      | Iridis albæ Florentinæ C. B.                |
| Juncus odoratus,   | Juncus odoratus, sive aro-<br>maticus C. B. |

Juni-

Juniperi baccæ, Juniperi vulgaris fruticosæ  
C. B.

K.

Kermes succus.

L.

Labdanum, Gummi cisti ladaniferæ Cre-  
ticæ flore purpureo Tourn.  
Corollar. Inst.

Lamii albi flores, Lamii albi non fœtensis, fo-  
lio oblongo C. B.

Lapis Bezoar orienta-  
lis.

Lapis Calaminaris.

Lapis Hæmatites.

Lavendulæ flores, Lavendulæ angustifoliæ  
C. B.

Lauri folia, baccæ. Lauri vulgaris C. B.

Lichen cinereus ter- Lichen terrestris cinereus  
restris. Raii.

Lignum rhodium.

Lignum tinctile Cam-  
pechense.

Limonum succus, cor- Fructûs mali limoniæ acidæ  
tex, & essentia C. B. mali limoniæ fructu  
dicta, acido.

Lini semen, Lini sativi C. B.

Lithargyrus.

Lujulæ folia, Oxyos albæ Ger.

M. Ma-

## M.

|                           |   |
|---------------------------|---|
| Macis,                    | Macis officinarum C. B.   |
| Majoranæ folia,           | Majoranæ vulgaris C. B.   |
| Malabathrum folium,       | Folium cinamomi, sive canellæ Malavaricæ & Javanensis C. B.                                       |
| Malvæ folia, flores,      | Malvæ sylvestris folio sinuato C. B.  |
| Manna.                    |   |
| Margaritæ.                |   |
| Mari Syriaci folia,       | Mari Cortusi J. B. chamædryos maritimæ incanz frutescentis foliis lanceolatis Tourn.              |
| Mari vulgaris folia,      | Sampfuci, sive mari mastichen redolentis C. B. thymbre Hispanicæ majoranæ folio Tourn.            |
| Marrubii folia,           | Marrubii albi vulgaris C. B.  |
| Mastiche,                 | Resina lentisci vulgaris C. B.  |
| Matricariæ folia,         | Matricariæ vulgaris, seu fativæ C. B.   |
| Mel.                      |   |
| Melissæ folia,            | Melissæ hortensis C. B.   |
| Menthæ piperitidis folia, | Menthæ spicis brevioribus & habitioribus, foliis menthæ fusæ, sapore fervido piperis Raii Synops. |
| Menthæ vulgaris folia,    | Menthæ angustifolio spicata C. B.   |
| Meum Athamanticum,        | Radix mei foliis anethi C. B.   |

Mille-

|   |  |
|---|--|
| Millepedæ.  |  |
| Minium.   |  |
| Morum,  | Fructus mori fructu nigro<br>C. B.   |
| Moschus.  |  |
| Myrrha.   |  |
| N.  |  |
| Napi semen,   | Napi sativæ C. B. napi dul-<br>cis officinarum.  |
| Nardus Celtica,   | Radix Nardi Celticæ Dio-<br>scoridis C. B. valerianæ<br>Celticæ Tourn.                         |
| Nardus Indica,  | Nardus Indica, quæ spica,<br>spica nardi, & spica Indi-<br>ca officinarum C. B.                |
| Nasturtii aquatici fo-<br>lia,  | Nasturtii aquatici supini<br>C. B. sisymbrii aquatici<br>Tourn.                                |
| Nepetæ folia,   | Menthæ catariæ vulgaris &<br>majoris C. B. catariæ ma-<br>joris vulgaris Tourn.                |
| Nicotianæ folia,  | Nicotianæ majoris latifoliæ<br>C. B.   |
| Nitrum.   |  |
| Nux moschata, & ole-<br>um ejus stillatitium<br>sive essenziale, ole-<br>umque expressum,<br>macis vulgò di-<br>ctum, | Nux moschata fructu rotun-<br>do C. B. nux myristica,<br><i>pala</i> Rumph. Herb. Am-<br>boin. |

O. Ole-

## O.

|                   |   |
|-------------------|---|
| Oleum olivarum,   | Oleum e fructu oleæ sativæ<br>C. B.         |
| Olibanum.         |   |
| Opobalsamum,      | Resina balsami Syriaci rutæ<br>folio C. B.  |
| Opopanax.         |   |
| Origani folia,    | Origani silvestris, cunilabulæ Plinii C. B. |
| Ostreorum testæ.  |   |
| Ovum gallinaceum. |   |

## P.

|   |  |
|---|--|
| Pæonia,   | Pæonia folio nigricante<br>splendido, quæ mas C. B.<br>vel,<br>Pæonia fœmina flore plene<br>rubro majore C. B. |
| Papaveris albi capita,<br>succus concretus<br>sive opium, | Papaveris hortensis semine<br>albo C. B.   |
| Papaveris erratici flo-<br>res,                           | Papaveris erratici majoris<br>C. B.  |
| Paralyfis flores,   | Verbasculi pratensis odora-<br>ti C. B. primulæ veris ma-<br>joris Raii.                                       |
| Parietariæ folia,   | Parietariæ officinarum C. B.   |
| Pentaphylli radix,  | Quinquefolii majoris re-<br>pentis C. B.   |
| Peruvianus cortex.  |  |
| Petroleum Barbadense.                                     |  |

Petro-

|                                    |  |
|------------------------------------|--|
| Petrofelini Macedo-<br>nici semen, | Aprii Macedonici C. B.   |
| Petrofelini vulgaris<br>semen,     | Aprii hortensis, seu petrofe-<br>lini vulgò C. B.  |
| Pimpinellæ saxifragæ<br>radix,     | Pimpinellæ saxifragæ mi-<br>noris foliis sanguisorbæ<br>Raii; tragofelini alterius<br>majoris Tourn.<br>vel<br>Pimpinellæ saxifragæ mino-<br>ris C. B. tragofelini mi-<br>noris Tourn. |
| Piper album,                       | Piper nigrum maturum de-<br>corticatum.  |
| Piper Jamaicense.                  |  |
| Piper longum,                      | Piper longum orientale C.<br>B. <i>cattu-tirpali</i> Hort.<br>Malabar.   |
| Piper nigrum,                      | Piper nigrum officinarum;<br><i>molago-codi</i> Hort. Mala-<br>bar.  |
| Pix arida.                         |  |
| Pix Burgundica.                    |  |
| Pix liquida.                       |  |
| Polii summitates,                  | Polii angustifolii Cretici C.<br>B. vel,<br>Polii maritimi erecti Mon-<br>speliaci C. B.   |
| Pruna Gallica.                     |  |
| Pruna silvestria,                  | Fructus pruni silvestris C. B.   |
| Pulegii folia,                     | Pulegii latifolii C. B. men-<br>thæ aquaticæ, seu pule-<br>gii vulgaris Tourn.   |
|                                    | Pyre-  |

Pyrethri radix, Pyrethri flore bellidis C. B.

## R.

Raphani rustici Raphani rustici C. B.  
radix, cochleariæ folio cubitali  
Tourn.

Rhabarbarum, Rhabarbarum verum officin.

Rorismarini summitates, flores, Rorismarini hortensis angustiore folio C. B.

Rosa Damascena, Rosa purpurea C. B.

Rosa rubra, Rosa rubra multiplex C. B.

Rubia tinctorum.

Rubi Idæi fructus, Rubi Idæi spinosi C. B.

Rutæ folia, Rutæ hortensis latifoliæ  
C. B.

## S.

Sabinæ folia, Sabinæ folio tamarisci Dioscoridis C. B.

Saccharum purissimum, Saccharum bis purificatum.

Saccharum rubrum, Saccharum nondum purificatum.

Sagapenum.

Sal ammoniacus.

Sal catharticus amarus.

Sal gemmæ.

Sal marinus.

Salviæ folia, Salviæ majoris C. B.

Sambuci flores, bacca, Sambuci fructu in umbellâ nigro C. B.

San-



|                                  |  |
|----------------------------------|--|
| Sanguis draconis.                |  |
| Santalum rubrum.                 |  |
| Sapo durus,                      | Sapo durus ab Hispaniâ.  |
| Sapo mollis,                     | Sapo mollis communis nostrorum saponariorum.   |
| Sarcocolla.                      |  |
| Sarsaparillæ radix.              |  |
| Sassafras radix, ejusque cortex, | Arboris ex Floridâ ficulneo folio C. B.  |
| Scammonium.                      |  |
| Scilla,                          | Radix scillæ radice albâ C. B. vel scillæ vulgaris radice rubrâ C. B. ornithogali maritimi Tourn.      |
| Scincorum ventres.               |  |
| Scordii folia,                   | Scordii C. B. chamædryos palustris canescentis Tourn.  |
| Senæ folia,                      | Senæ Alexandrinæ, sive foliis acutis C. B.   |
| Serpentariæ Virginianæ radix.    |  |
| Seselis semen,                   | Ligustici quod fefeli officinarum C. B.  |
| Sevum ovillum.                   |  |
| Sinapis semen,                   | Sinapis rapi folio C. B.   |
| Sperma ceti dictum.              |  |
| Spinæ cervinæ baccæ,             | Rhamni cathartici C. B.  |
| Spiritus vinosus rectificatus,   | Spiritus destillatus ex vino, vel aliis liquoribus fermentatis, & ab aquâ immixtâ, atque odore fœtido, |
|                                  | B do,  |

Spiritus vinosus re-  
nuior,

do, quantum fieri potest,  
depuratus.

Idem spiritus, cui immixta  
fuerit aquæ pars æqua.  
Hujusmodi spiritus lin-  
guâ vernaculâ vocamus  
*proof. spirit* : e quibus  
optimus est, qui ex vino  
Gallico conficitur; sed in  
usus communes adhiberi  
potest spiritus (ex syrupo,  
a saccharo inter purifi-  
candum, defluente) vulgò  
appellatus *melasses spirit*.

Spongia.

Stannum.

Stæchas,

Styrax calamita,

Stæchas purpurea C. B.

Resina styriacis folio mali  
cotoneæ C. B.

Succinum.

Sulphur.

T.

Tamarindus,

Fructus filiquæ Arabicæ,  
quæ tamarindus C. B.

Tanaceti folia,

Tanaceti vulgaris lutei C. B.

Tartarum,

Tartarum vini albi, vel rubri.

Tartari crystalli,

Tartarum purificatum.

Terebinthina Argen-  
toratensis.

Terebinthina Chia.

Tere-

Terebinthina comunis.

Terra Japonica.

Thlaspis semen,

Thlaspis arvensis siliquis la-  
tis, vel,

Thlaspis arvensis vaccariæ  
incanæ folio majoris C. B.

Thus,

Thus vulgare.

Thimi citrati folia,

Serpylli, foliis citri odore  
C. B.

Tiliæ flores,

Tiliæ fœminæ folio majore  
C. B.

Tormentillæ radix,

Tormentillæ silvestris C. B.

Tragacantha,

Gummi tragacanthiæ C. B.  
tragacanthæ Creticæ in-  
canæ flore parvo lineis  
purpureis striato Tourn.

Trichomanis folia,

Trichomanis, sive polytri-  
chi officinarum C. B.

Trifolii paludosi folia, Trifolii palustris C. B.

Tritici farina, & amy-  
lum.

Tutia.

V.

Valerianæ silvestris  
radix,

Valerianæ silvestris majoris  
montanæ C. B. valerianæ  
silvestris majoris foliis  
angustioribus Morison.  
Plant. umbellif.

Vinum album,

Vinum Hispanicum mon-  
tanum,

B 2

Vinum

|                     |  |
|---------------------|--|
| Vinum Canarinum.    |  |
| Vinum Rhenanum.     |  |
| Vinum rubrum,       | Vinum rubrum Lusitanicum.                                |
| Viola,              | Flos violæ martiæ purpureæ<br>flore simplici odoro C. B. |
| Vipera.             |  |
| Vitriolum album.    |  |
| Vitriolum cœruleum. |  |
| Vitriolum viride,   | Vitriolum viride Anglicum.                               |
| Uvæ passæ,          | Uvæ passæ majores.                                       |

## Z.

|                                |   |
|--------------------------------|---|
| Zedoaria,                      | Zedoaria longa C. B. vel,<br>Zedoaria rotunda C. B.                           |
| Zingiber ejusque<br>conditura, | Zingiber C. B. <i>inschi</i> vel <i>in-</i><br><i>schi kua</i> Hort. Malabar. |

## PRAEPARATIONES SIMPLICIORES.

### TERREORUM,

aliorumque, quæ aquâ non dissolvuntur, corporum præparatio.

PRIMUM pulverentur hæc corpora in mortario, deinde lævigentur in pulverem subtilissimum super marmore expolito & duro cum paululâ aquâ, postea exsiccentur super lapidem cretaceum, denique in loco tepido seponantur, vel saltem probè sicco, per aliquot dies.

Hoc

Hoc modo in pulverem redigenda sunt

Ærugo,

Antimonium,

Chelarum cancrorum apices,

Corallium,

Creta,

Lapis bezoar, qui inter lævigandum spi-  
ritu vinoso humectetur,

Lapis calaminaris ab iis, qui orichalcum  
conficiunt, calcinatus,

Lapis hæmatites,

Margaritæ,

Oculi dicti cancrorum,

Ostreorum testæ a fordibus priùs purgatæ,

Ovorum testæ, membranâ adhærente priùs  
coquendo separatâ,

Succinum,

Tutia.

IN antimonio, lapide calaminari, & tutiâ  
cura singularis adhiberi debet, quò in pulverem  
quam maximè subtilem redigantur.

### AXUNGIAE PORCINÆ,

SEVIQUE OVILLI

curatio.

IN frustula concisa leni igne liquentur, pau-  
lulâ aquâ adjectâ; deinde colando a membranis  
separentur.

### AXUNGIAE VIPERINÆ

curatio.

ADIPEM ab intestinis separatum lento igne  
liqua; deinde per linteum tenue exprimendo cola.

B 3

MEL-

## MELLIS DESPUMATIO.

MEL balneo liquefac, & spuma emergens auferatur.

## SCILLÆ COCTIO.

SCILLAM, cortice exteriori detracto, parteque duriori, cui radiculae adhærent, abjectâ, farina tritici subactâ involve, & in clibano coque, donec farina probè siccata sit, & scilla undique fiat tenera.

## SCILLÆ EXSICCATIO.

SCILLAM, ablato externo cortice, transversim in taleolas tenues seca, & lenissimo calore exsicca.

RHABARBARI ET NUCIS MOSCHATÆ  
torrefactio.

TORREANTUR leni calore, donec reddantur facilè friabiles.

## SPONGIÆ USTIO.

SPONGIAM ure in vase fictili clauso, donec nigrescat, & friabilis fiat, deinde mortario vitreo vel marmoreo in pulverem redige.

## CORNU CERVI CALCINATIO.

CORNU cervini frustra urantur in furno figulorum, donec penitus albescant; deinde redigantur in pulverem eodem modo; quo cætera corpora terrea.

## PULPARUM EXTRACTIO.

FRUCTUS pulposi, si immaturi sunt, vel maturi & sicci, coquantur paululâ aquâ, ut mollescant; deinde pulpam per cribrum setaceum exprime; postea in vase fictili coque lento igne  
crebrò

crebrò agitans, ne aduratur, donec debitam spissitudinem habeat.

Item casie fistularis pulpa ex filiquâ contusa excoquenda est, deinde aquam evaporando ad idoneam spissitudinem reducenda.

Fructuum maturorum & recentium pulpæ per cribrum exprimantur, nullâ coctione præmissâ.

### STYRACIS COLATIO.

STYRACEM calamiten coque in aquâ, donec mollescat; deinde prelo exprimatur inter laminas ferreas tepidas, & styrax purificatus ab aquâ separetur.

### OPIUM COLATUM,

vel

### EXTRACTUM THEBAICUM.

℞. Opii in frustula concisi ꝑ. libram unam; dissolve in pulpam in aquæ bullientis mensurâ libræ unius, cautè evitans empyreuma; & dum adhuc calet, forti expressione per pannum linteum fæces separentur; denique balnei, vel alio leni calore opium colatum ad pristinam crassitudinem reducatur.

OPIUM paululâ aquâ ita emollitum per colum transit integrum, solis fæcibus relictis; sin autem multâ aquâ dissolvatur, pars resinosa a gummosâ separabitur.

EODEM modo purificantur reliqua gummi, ammoniacum, asa fœtida, galbanum, & alia. Sed major aquæ copia sine damno adhiberi potest. Si resinosa pars subsidat, eximatur, & circa finem inspissationis denuo adjiciatur, ut

B 4

cum

cum reliquis gummi partibus in unam massam coeat.

GUMMI quodvis facilè liquefcens, quale est galbanum, etiam purificari potest immittendo in vesicam bubulam, tenendoque in aquâ bulliente, donec aded molle fiat, ut per pannum cannabinum à sordibus prelo exprimatur.

#### MILLEPEDARUM PRÆPARATIO.

MILLEPEDÆ panno cannabino rariori inclusa suspendantur in vase clauso super spiritum vinosum calefactum, ut a vapore necatæ friabiles reddantur.

## C O N S E R V Æ.

### C O N S E R V Æ

**FOLIORUM** Cochleariæ hortensis,

Lujulæ,

Menthæ vulgaris,

Rutæ,

**SUMMITATUM** Absinthii maritimi;

**FLORUM** Lavendulæ,

Malvæ,

Rorismarini,

Rosarum rubrarum immaturarum;

**FLAVENDINIS** Corticum aurantiorum Hispanensium.

FOLIA ex pediculis, floresque ex calycibus decerpe, flavedinem corticum aurantiorum radulâ abraide; tum singula pistillo ligneo contunde in mortario marmoreo, primùm per se,  
dein-



deinde cum sacchari purissimi triplo pondere, donec optimè misceantur.

#### CONSERVA FRUCTUS CYNOSBATI.

℞. Pulpæ fructûs cynosbati maturi ꝑ. libram unam, Sacchari purissimi ꝑ. uncias viginti.

MISCEANTUR, ut fiat conserva.

#### CONSERVA PRUNORUM SILVESTRIUM.

PRUNA in aquam immissa super ignem impone, ut mollescant, cautione adhibitâ, ne rumpantur; dein, exemptis ex aquâ prunis, pulpam exprime, & triplo pondere sacchari purissimi misce.

### CONDITA.

#### RADIX ERYNGII CONDITA.

RADICES coque, donec cortex facilè auferri possit; tum, eo ablato, per medium scindantur radices, & medullâ exemptâ, ter quaterve aquâ frigidâ abluantur: deinde in singulas radicûm libras accipe sacchari purissimi libras duas; quod aquâ liquatum igni impone, & cum primùm bullire incipit, injice radices, & coque, donec tenerescant.

EODEM modo condiuntur Angelicæ caules.

#### CORTEX AURANTIORUM CONDITUS.

CORTICES aurantiorum Hispalensium recentes in aquâ sæpius mutatâ macera, ut amaritudinem dimittant; tum coque cum saccharo

B 5

purif-

purissimo aquâ liquato, donec teneri & pellucidi  
fiant.

EODEM modo condiuntur Limonum cortices.

## S U C C I.

### SUCCI SCORBUTICI.

℞. Succo Cochleariæ hortensis M. libras duas.  
Becabungæ,  
Nasturtii aquatici, singulorum M. li-  
bram unam,  
Aurantiorum Hispalensium M. uncias  
viginti.

Misce, &, postquam fæces subsederint,  
effunde, vel cola.

### ROB BACCARUM SAMBUCL.

Succus baccarum sambuci defæcatus leni  
igne inspissetur.

### ELATERIUM.

CUCUMERES agrestes maturos scinde, &  
succum levissimè expressum trajice per setaceum  
tenuissimum in vas vitreatum; deinde per ali-  
quot horas sepone, donec crassiorem partem  
deposuerit. Pars tenuior supernatans effunda-  
tur vasis inclinatione, &, quod reliquum erit,  
filtrando separetur. Crassiorem verò partem,  
quæ restat, panno linteo coopertam soli, vel  
alii leni calori expone, donec exaruerit.

EX-

**E X T R A C T A ,  
E T  
R E S I N Æ .**

**EXTRACTA.**

**RADICUM** Enulæ campanæ,  
Gentianæ,  
Hellebori nigri;

**FOLIORUM** Rutæ,  
Sabinæ.

IN aquâ coque, exprimendo cola, & sepone, ut fæces subsident; deinde in pilularum crassitudinem decoque, circa finem cautè evitato empyreumate.

**EXTRACTUM GLYCYRRHIZÆ.**

GLYCYRRHIZAM recentem in aquâ leviter coque, aquam exprimendo cola, & postquam fæces subsederint, decoque, donec digitis non cohærescat, circa finem cautè evitato empyreumate.

**EXTRACTUM  
LIGNI CAMPECHENSIS.**

℞. Ligni tinctilis Campechensis in pulverem re-  
ducti ꝑ. libram unam.

COQUE quater, vel sæpius, in aquæ congio uno ad dimidium; deinde liquores simul mixti & colati in justam crassitudinem decoquantur.

**EXTRACTUM  
CORTICIS PERUVIANI.**

**MOLLE ET DURUM,**

℞. Cor-

℞. Corticis Peruviani in pulverem redacti ꝑ. libram unam.

Aquæ M. libras decem vel duodecim.

COQUE per unam aut alteram horam, & liquorem effunde, qui tunc ruber erit & pellucebit; cum friget verò, flavescet, & turbidus fiet; eadem aquæ mensurâ iterum affusâ, denuo coque, ut prius, coctionem repetens, donec liquor frigidus maneat limpidus: deinde liquores hi omnes mixti & colati ad justam crassitudinem super ignem lenissimum vaporent, cautè evitato empyreumate.

Hoc extractum sub duplici formâ præparandum est; molliori ad pilulas formandas apta, & duriori, quæ in pulverem teri possit.

### EXTRACTUM LIGNI GUAIACI.

MOLLE ET DURUM.

℞. Ligni guaiaci rasi ꝑ. libram unam.

COQUE quater, vel sæpius, in aquæ congiuntina ad dimidium; liquores colati coquendo inspissentur; cum verò aqua serè tota exhalaverit, addendum est paululum spiritûs vinosi rectificati, quò extractum in massam uniformem & tenacem reducatur.

Hoc etiam extractum sub duplici forma, molliori, & duriori, præparandum est.

### EXTRACTUM JALAPII.

RADICI jalapii in pulverem redactæ affunde spiritum vinosum rectificatum, debitoque calore extrahatur tinctura; & residuum aliquoties in aqua coque: spiritum ex tinctura priorî colata  
ab-

abstrahe, donec spissari incipiat; item aquas colatas coque ad similem crassitudinem; deinde extracta misce, & leni igne in pilularum spissitudinem redige.

### EXTRACTUM CATHARTICUM.

℞. Aloës Socotorinæ ꝑ. fescunciam,  
Medullæ colocynthidis ꝑ. drachmas sex,  
Scammonii,  
Seminum cardamomi minoris decorticatorum,  
singulorum ꝑ. unciam dimidiam.  
Spiritus vinosi tenuioris ℞. libram unam.

COLOCYNTHIDI minutim incisâ, seminibusque contusis affuso spiritu vinoso, leni calore per quadriduum macera; tincturæ expressæ adde aloën & scammonium separatim in pulverem reductæ; his solutis, spiritum abstrahe, & massam redige in pilularum crassitudinem.

### GUMMI ET RESINA

#### ALOËS.

℞. Aloës Socotorinæ ꝑ. uncias quatuor,  
Aquæ ℞. libras duas.

COQUE donec aloë, quantum fieri potest, soluta fuerit, & se pone per noctem; resina ad vasis fundum præcipitabitur; liquor supernatans, si opus, colatus, admoto igne, vaporando consumatur, ut relinquatur gummi.

#### N O T A.

SI extracti conficiendi major sit copia, balnei calore commodissimè spissatur.

OMNIA verò extracta aquosa paululo spiritu vinoso irrorentur, ne situm contrahant.

OLEA

O L E A  
P E R  
E X P R E S S I O N E M.

O L E U M A M Y G D A L I N U M.

AMYGDALÆ, vel dulces vel amaræ, recentes in mortario lapideo terantur; deinde prelo, sed non calefacto, exprimatur oleum.

EODEM modo exprimendum est oleum ex seminibus Lini, & Sinapis.

O L E A  
P E R  
D I S T I L L A T I O N E M.

O L E A E S S E N T I A L I A.

Ex RADICE Sassafras;

Ex LIGNO Rhodio;

Ex FOLIIS Absinthii,

Majoranæ,

Menthæ piperitidis,

vulgaris,

Origani.

Pulegii,

Rorismarini.

Rutæ,

Sabinæ;

Ex FLORIBUS Chamæmeli,

Lavendulæ;

Ex

EX SEMINIBUS Anethi,  
 Anisi,  
 Carui,  
 Cymini;

EX BACCIS Juniperi ;

EX AROMATIBUS,

Caryophyllis aromaticis,  
 Nuce moschata, & aliis.

HÆC olea eliciuntur distillatione ex alembico cum vase frigidario satis amplo. Ad præcavendum autem empyreuma, materiæ addenda est aqua, in quâ etiam maceranda est ante distillationem. Oleum unâ cum aquâ egreditur, & vel innatat, vel fundum petit, prout levius vel ponderosius est.

#### OLEUM BUXI.

BUXI fragmenta in retortâ igne arenæ gradatim aucto distilla: cum spiritu acido prodibit oleum infundibulo a spiritu separandum.

#### OLEUM LATERITIUM.

LATERES candefactos oleo olivarum immerge, donec omne oleum imbiberint: tum exemptos confringe, ut in retortam immittantur; & igne arenæ gradatim aucto, prodibit oleum cum spiritu, qui separandus est.

#### OLEUM PETROLEI BARBADENSIS.

PETROLEUM Barbadense distilletur igne arenæ, & oleum cum spiritu ascendet.

#### OLEUM TEREBINTHINÆ.

TEREBINTHINA cum aquâ distilletur ex vesicâ cupreâ, ut olea vegetabilium essentialia:

Post

POST distillationem remanet in vesicâ Resina flava.

HOC oleum sæpe, quamvis improprie, Spiritus terebinthinæ vocatur.

### OLEUM TEREBINTHINÆ ÆTHEREUM, ET BALSAMUM.

OLEUM terebinthinæ distilletur ex retortâ lenissimo igne, donec, quod restat, balsami crassitudinem acquisiverit.

BALSAMUM terebinthinæ etiam distillari potest ex resinâ flavâ, unde, post oleum tenuius quod separatim auferri debet, prodibit balsamum crassum, remanente in fundo retortæ Resinâ nigrâ vel Colophoniâ.

### OLEUM COPAIVÆ COMPOSITUM.

℞. Balsami copaivæ ꝑ. libras duas,

Gummi guaiaci ꝑ. uncias quatuor.

DISTILLATIONE ex retortâ eliciatur ꝑ. libra una.

## SALES, ET SALINA.

### NITRUM PURIFICATUM.

NITRUM in aquâ coquatur, liquor per chartam coletur, deinde post idoneam exhalationem seponatur in loco frigido, ut nitrum in crystallos concreseat.

EODEM modo purificatur Sal ammoniacus.

### ALUMEN USTUM.

ALUMEN in vase fictili vel ferreo calcinetur, quamdiu effervescit ac tumet.

VI.



## VITRIOLUM CALCINATUM.

VITRIOLUM viride in vase fictili igne aperto calcinetur, donec probè exsiccatum fuerit; deinde fracto vase eximatur, & fervetur ad usum in vase bene clauso. Vitriolum optimè calcinatur, si in fundo, & ad vasis latera rubescat.

## SAL ABSINTHII.

ABSINTHII cremati cinis in ollâ ferreâ, vel quovis vase commodo, igne supposito, per horas aliquot bene incandescat; move subinde, ut omne oleum exuratur; tum in aqua coquatur, & aqua per chartam colata evaporetur, ut sal siccus remaneat, qui reponatur in vase optimè clauso.

EODEM modo paratur sal alkalinus fixus ex aliis vegetabilibus, unde hic sal educi potest.

## SAL TARTARI.

TARTARUM cujuscunque speciei, vel chartâ emporeticâ madidâ involutum, vel vase idoneo inclusum, igni committatur, ut oleum omne exuratur; deinde coquendo in aquâ sal elicitur, ut priùs.

## LIXIVIUM TARTARI.

TARTARUM ad albitudinem calcinatum reponatur in loco humido, ut liquecat.

## TARTARUM SOLUBILE.

℞. Salis cujusvis alkalini fixi ꝑ. libram unam,  
Aquæ congiū unam.

SALI in aquâ bulliente soluto tartari crystallos gradatim injice, quamdiu effervescētiā excitant:

C

tant:

tant; quæ ferè cessat, antequam triplum salis alkalini pondus sit injectum: deinde liquorem per chartam cola, & post idoneam exhalationem se-  
pone, ut crysalli formentur; vel aquam penitus  
excoque, ut massa salina relinquatur.

### LIXIVIUM SAPONARIUM.

℞. Cinerum Russicorum,

Calcis vivæ, pondera æqualia.

CALICE & cineribus aquam instilla, donec calx  
extincta sit; tum, aquâ largius affusâ, bene per-  
agita, ut cinerum salsedo liquecat; deinde quies-  
cere permittite, & liquorem, si opus sit, per char-  
tam colatum in aliud vas transfunde. Hujus li-  
quoris mensura libralis cautissimè examinata un-  
cias sedecim pendere oportet. Si ponderosior sit;  
quot drachmis hoc pondus excedat, totidem ꝑ.  
fescunciæ aquæ in singulas mensuras librales ad-  
dendæ sunt: sin verò sit levior, liquor deco-  
quendus est, donec totidem fescunciæ sint con-  
sumptæ; vel calci cineribusque recentibus denuo  
affundendus.

### SAPOR AMYGDALINUS.

℞. Olei amygdalini recens expressi quantum libue-  
rit, Lixivii saponarii jam dicti triplicem men-  
suram.

DIGERANTUR simul tanto calore, quo pa-  
rum, aut vix ebulliant, & intra paucas horas coi-  
bunt; deinde liquor aliquantulum coctus pelluci-  
dior & mucilaginosus fiet, qui gelatinæ instar  
frigefactus concrefcet; tum salem marinum inji-  
ce, dum liquor ebulliens non ampliùs sit mucila-  
gino-

ginolus, & coctio continuetur, donec, guttis liquoris in tegulam demissis, aquam a sapone coagulato promptè secedere compertum sit; postea remove ignem, & sapo gradatim supernabit, qui, antequam frigescat, auferri, & in formam ligneam, cui pannus sit pro fundo, immitti debet: tandem exemptus seponatur, ut justam crassitiam acquirat.

EODEM modo ex oleo olivarum sapo confici potest, purissimum autem oleum adhibendum est, ut sapo tum palato, tum venticulo quam minimè ingratus sit.

## CAUSTICUM COMMUNE

fortius.

LIXIVIUM saponarium supra dictum coque ad partem quartam; deinde calcem vivam, quæ in pulverem trita, cribrata, & vase vitreo subere obturato asservata fuerit ad plures menses, huic lixivio, dum adhuc ebullit, insperge, donec omnem liquorem absorpserit, ut fiat pasta, quæ vase optimè clauso servari debet.

## CAUSTICUM COMMUNE

mitius.

℞. Saponis mollis.

Calcis vivæ recentis, pondera æqualia.

Usus tempore probè misceantur.

## ACETUM DISTILLATUM,

vel

## SPIRITUS ACETI.

ACETUM distilletur leni calore, quamdiu guttæ cadunt ab empyreumate puræ.

C 2

Si

Si aliqua pars spiritûs primùm prodeuntis abjiciatur, spiritus asservatus fortior erit.

### SAL DIURETICUS.

℞. Salis cujuscunque alkalini fixi ꝑ. libram unam.

COQUATUR lenissimo igne in aceti distillati quadruplo, vel quintuplo; fermentatione cessante, plus aceti distillati diversis vicibus adjiciatur, donec, priore aceto ferè vaporando absumpto, novum acetum additum nullam moveat fermentationem; quod fiet consumpto aceti distillati quasi pondere librarum viginti; postea lentè exsicccetur. Relinquetur sal impurus, qui leni igne aliquantisper, sed non nimis diu, liquefiat; deinde aquâ solvatur, & per chartam coletur. Si liquefactio rite peracta sit, liquor colatus limpidus erit & aquei coloris; sin aliter, coloris fusci. Denique lenissimo igne vaporet hic liquor ex vase vitreo minimè profundo, sale, dum arefcit, subinde moro, ut citiùs ad siccitatem perducatur; qui vase optimè clauso asservari debet, ne ex aère liquefcatur.

SALEM candidissimum esse oportet, totumque tum aquâ, tum spiritu vinoso dissolvi, nullis fæcibus relictis. Si sal, etiamsi albus sit, in spiritu vinoso fæces aliquas deposuerit; eo spiritu solutus per chartam colandus est, iterumque exsicccandus.

### SPIRITUS VITRIOLI

tenuis & fortis,

atque

### COLCOTHAR.

VITRIOLUM calcinatum in vasis terreis igne reverberii per triduum distilla. Liquore stillati-

no

tio retortæ vitreæ indito, & calore arenæ distillato, ascendet spiritus tenuis; & in retortâ remanebit spiritus fortis, qui vulgò oleum vitrioli, quamvis improprie, dicitur.

Quod restat in vasis terreis post primam distillationem, colcothar vitrioli vocatur.

## SPIRITUS NITRI

Glauberi.

℞. Nitri ꝑ. libras tres,  
Spiritus vitrioli fortis ꝑ. libram unam.

CAUTE & gradatim sub camino misceantur; postea fiat distillatio igne primùm leni, deinde fortiori.

## SPIRITUS SALIS MARINI

Glauberi.

℞. Salis marini,  
Spiritus vitrioli fortis, singulorum ꝑ. libras duas.

Aquæ M. libram unam.

SALI adde gradatim sub camino spiritum vitrioli aquâ prius mixtum; tum distillatio fiat primùm leni igne, deinde fortiori.

## AQUA FORTIS.

℞. Nitri,  
Vitrioli viridis non calcinati, singulorum ꝑ. libras tres.

Vitrioli ejusdem calcinati ꝑ. sesquilibram.

PROBE misce, & igne fortissimo fiat distillatio, quamdiu vapor ruber exit.

C 3

AQUA

## AQUA FORTIS COMPOSITA.

℞. Aquæ fortis ꝑ. uncias sedecim,  
Salis marini ꝑ. drachmam unam.

DISTILLA ad siccitatem.

## SAL VITRIOLI.

℞. Vitrioli albi ꝑ. libram unam,  
Spiritus vitrioli fortis ꝑ. unciam unam,  
Aquæ quantum satis fit.

VITRIOLUM coquendo solve, per chartam cola, & post idoneam exhalationem in loco frigido sepone, ut crysalli formentur.

## TARTARUM VITRIOLATUM.

℞. Vitrioli viridis ꝑ. uncias octo,  
Aquæ ꝑ. libras quatuor.

VITRIOLO in aquâ bulliente soluto injice salem tartari, vel alium alkalinum fixum, donec omnis effervescentia cesset; quod ferè fit, injecto salis pondere unciam quatuor, vel aliquantò amplius: deinde per chartam cola, & post idoneam exhalationem sepone, ut crysalli formentur.

## NITRUM VITRIOLATUM.

RESIDUUM post distillationem spiritus nitri Glauberi solve aquâ calidâ, per chartam cola, & salem in crysallos redige.

## SAL CATHARTICUS

Glauberi.

RESIDUUM post distillationem spiritus salis marini Glauberi solve aquâ calidâ, per chartam cola, & salem in crysallos redige.

SPI-

SPIRITUS SALIS MARINI  
coagulatus.

SPRITUI falis marini Glauberi instilla lixivium falis cujusvis alkalini fixi, donec omnis effervescentia cesset; deinde mixtura vaporet ad siccitatem.

SPIRITUS VITRIOLI  
dulcis.

℞. Spiritus vitrioli fortis, olei dicti, ꝑ. libram unam,

Spiritus vinosi rectificati ꝑ. libram unam.

CAUTE & paulatim misceantur, lenissimoque igne distillentur, donec spuma nigra incipiat se attollere: tum statim omnia ab igne amoveantur, ne hæc spuma in recipiens transeat, omnemque laborem reddat irritum.

SPIRITUS NITRI  
dulcis.

℞. Spiritus vinosi rectificati ꝑ. libras duas,  
Spiritus nitri Glauberi ꝑ. libram dimidiam.

MISCE infundendo nitri spiritum alteri, & distilla leni calore, quamdiu, quod prodit, fermentationem cum sale lixivioso non suscitatur.

SPIRITUS SULPHURIS  
per campanam.

INCENDATUR sulphur sub vase vitreo ad hunc usum accommodato, quod campana appellatur, & spiritus acidus distillet in vas vitreum subiectum.

SPIRITUS, SAL, ET OLEUM  
SUCCINI.

SUCCINUM distilletur igne arenæ gradatim aucto : ascendent spiritus , oleum , & sal oleo inquinatus.

OLEUM iterum per se distillando dividetur in oleum tenuius , quod ascendet ; & in partem crassiorem remanentem , Balsamum succini dictam.

Sal coquendus est in spiritu proprio, vel in aquâ , & seponendus ad crystallos formandas : ita ab oleo adhærente mundabitur. Et quò sæpius hoc fit , eò purior erit.

SPIRITUS, SAL, ET OLEUM  
CORNU CERVI.

Ex cornu cervini fragmentis fiat distillatio , igne gradatim ad summum ferè aucto : ascendent spiritus , sal , & oleum.

SI, oleo separato, spiritus & sal simul mixti iterum lenissimo calore distillentur , ambo puriores ascendent. Si hoc cautè aliquoties repetatur , sal fiet candidissimus , & spiritus instar aquæ limpidus , gratique odoris.

Sal a spiritu separatus , & sublimatus primùm ex æquali pondere cretæ purissimæ , deinde ex paululo spiritu vinoso rectificato , citiùs fit purus.

CORNU cervi calcinatum plerumque conficitur urendo cornua post hanc distillationem relicta.

EO-



EODEM modo spiritus, fal, & oleum extrahi possunt ex partibus quibusvis quorumcunque animalium.

SPIRITUS, SAL, ET OLEUM  
FULIGINIS.

Ex ligni fuligine distillatio fiat, ut ex cornu cervi: majore autem labore opus est, ut spiritus & fal reddantur puri.

SAL VOLATILIS SALIS  
AMMONIACI.

℞. Cretæ purissimæ ꝑ. libras duas,  
Salis ammoniaci ꝑ. libram unam.

SUBLIMA ex retortâ igne forti.

SPIRITUS SALIS AMMONIACI.

℞. Salis alicujus alkalini fixi ꝑ. sesquilibram.  
Salis ammoniaci ꝑ. libram unam.  
Aquæ M. libras quatuor.

DISTILLATIONE eliciatur leni igne mensura librarum duarum.

SPIRITUS SALIS AMMONIACI  
dulcis.

℞. Salis alicujus alkalini fixi ꝑ. libram dimidiam,  
Salis ammoniaci ꝑ. uncias quatuor.  
Spiritus vinosi tenuioris M. libras tres.

DISTILLATIONE eliciatur leni igne mensura sesquilibræ.

SPIRITUS VOLATILIS  
fœtidus.

℞. Salis cujusvis alkalini fixi ꝑ. sesquilibram.  
C 5 Salis

Salis ammoniaci p. libram unam.

Asæ foetidæ p. uncias quatuor.

Spiritûs vinosi tenuioris m. libras sex.

DISTILLATIONE eliciatur leni calore men-  
fura librarum quinque.

SPIRITUS VOLATILIS  
aromaticus.

R. Essentiæ limonum,

Olei nucis moschatae essentialis, singulorum  
p. drachmas duas,

Olei caryophyllorum aromaticorum essentia-  
lis p. drachmam dimidiam,

Spiritus salis ammoniaci dulcis m. libras duas.

DISTILLA igne lenissimo.

RESINOSA,  
ET  
SULPHUREA.

FLORES BENZOINI.

BENZOINUM in pulverem tritum ollæ figu-  
linae in arenâ locatae immittatur, & leni calore  
flores sublimentur in conum chartaceum olla  
adaptatum.

VEL benzoinum retortæ immittatur, & leni  
igne flores in retortæ collum ascendent.

FLORES flavedine inquinati terra Cimolii  
albâ mixti denuo sublimentur.

FLO

FLORES SULPHURIS.

SUBLIMENTUR sulphur ex vase idoneo, & flores, qui concrecant, reducantur in pulverem molâ ligneâ, vel ligneo pistillo in mortario marmoreo.

FLORES SULPHURIS

loti.

FLORIBUS sulphuris affundatur aqua ad altitudinem quatuor digitorum supra flores, & coquantur aliquamdiu; deinde hanc aquam effunde, & frigidâ affusâ, penitus ablue; denique flores siccentur ad usum.

BALSAMUM SULPHURIS

simplex.

FLORES sulphuris cum quadruplo olei olivarum pondere coquantur in ollâ leviter tectâ, donec coëant in balsami crassitudinem.

EODEM modo cum petroleo Barbadosensi fit balsamum sulphuris Barbadosense.

SULPHUR PRÆCIPITATUM.

FLORES sulphuris cum triplo calcis vivæ pondere coquantur in aquâ ad solutionem sulphuris, & liquor per chartam coletur; deinde, spiritu vitrioli tenui addito, præcipitabitur pulvis, qui sæpius affusâ aquâ lavandus est, donec omnino insipidus fiat.

AQUA SULPHURATA.

℞. Aquæ M. libras duas,

Sulphuris ꝑ. libram dimidiam.

SUL-

SULPHURIS portio aliqua in cochleari ferreo incensa suspendatur super aquam in vase clauso; & fumo residente, idem toties repetatur, donec totum sulphur sit consumptum.

## M E T A L L I C A.

### CHALYBIS RUBIGO

præparata.

LIMATURA chalybis aëri exposita humectetur sæpius aceto, vel aquâ, donec in rubiginem convertatur; deinde tere in mortario, & affusâ aquâ pulverem subtilissimum abluere: residuum verò quod modico tritu in pulverem facile abluendum non redigitur, humectatum aëri diutius expone; & denuo in mortario tritum abluere, ut prius pulvis ablutus siccandus est, & asservandus.

### CHALYBS SULPHURE

præparatus.

CHALYBS igne acerrimo excandefactus bacillo sulphuris admoveatur, ut liquecat, & guttatim in aquam suppositam decidat; deinde separetur a sulphure simul in aquam defluente, & in pulverem subtilissimum redigatur.

### FLORES MARTIALES.

℞. Colcotharis vitrioli viridis loti, vel limaturæ ferri ꝑ. libram unam.

Salis ammoniaci ꝑ. libras duas.

Mix-

MIXTA sublimentur ex retortâ, & quod in retortæ fundo restat, cum floribus simul terendo misce, iterumque sublima, ut flores colorem pulchrè flavescentem acquirant.

RESIDUO tandem addere licet salis ammoniaci ꝑ. librâ diâmidiam, & sublimationem de-nuo instituire; idemque repetere, quamdiu flores bene colorati sunt.

## LIXIVIUM MARTIS.

RESIDUUM post florum martialium sublimationem loco humido seponatur, liquor defluens servetur ad usum.

## SAL MARTIS.

℞. Spiritus vitrioli fortis, olei dicti, uncias octo,  
Limaturæ ferri ꝑ. uncias quatuor,  
Aquæ M. libras duas.

MISCE, & cessante ebullitione, stet mixtura aliquamdiu super arenam calidam; deinde liquorem effusum per chartam cola, & post idoneam exhalationem sepone, ut crystalli formentur.

## CAUSTICUM LUNARE.

ARGENTUM purum duplo circiter pondere aquæ fortis super arenam calidam solve; deinde, calore leniter aucto, exsicca; postea in crucibulo liquefac, ut in formas idoneas effundatur, cautè evitato nimio igne, ne materia ultra modum crassescat.

## SACCHARUM SATURNI.

COQUE cerussam in aceto distillato, vase plumbeo, donec acetum satis dulcescat; deinde  
ace.

acetum per chartam cola, & post idoneam exhalationem sepone, ut cryftalli formentur.

### LAPIS MEDICAMENTOSUS.

℞. Aluminis,  
Lithargyri,  
Boli Armeniæ, aut Gallicæ, fingulorum ꝑ.  
libram dimidiam,  
Colcotharis vitrioli viridis ꝑ. uncias tres,  
Aceti M. uncias quatuor.

MISCE, & exsicca, donec indurescat.

### STANNUM PULVERATUM.

STANNUM liquefactum in pixidem effundatur ligneam intus cretatam, quâ celeriter succensâ reducetur pars stanni in pulverem: reliquum iterum liquefactum eodem modo tractetur, donec totum in pulverem sit redactum.

### ARGENTI VIVI

purificatio.

DISTILLA e retortâ; deinde sordes aquâ falsâ, vel aceto abluet.

### AURUM MUSIVUM.

℞. Stanni ꝑ. libram unam,  
Florum Sulphuris ꝑ. uncias septem,  
Salis ammoniaci,  
Argentî vivi purificati, fingulorum ꝑ. libram dimidiam.

STANNO liquefacto adde argentum vivum, postquam mixtura refrixerit, in pulverem redigatur, sulphuri salique ammoniaco bene misceatur,

tur, & sublimatio fiat in matraccio: invenietur aurum musivum sub materiâ sublimatâ, cum fordibus quibusdam in fundo.

### ÆTHIOPS MINERALIS.

℞. Argenti vivi purificati,  
 Florum sulphuris illotorum, pondera æqualia.  
 TERANTUR simul in mortario vitreo, vel lapideo, donec unitas facta sit.

### CINNABARIS FACTITIA.

℞. Argenti vivi purificati ꝑ. uncias viginti quinque.  
 Sulphuris ꝑ. uncias septem.

SULPHURI liquefacto argentum vivum immisce, & si mixtura flammam concipiat, extinguatur vas tegendo; deinde in pulverem redigatur materia, & fiat sublimatio.

### MERCURIUS CORROSIVUS

sublimatus, vel albus.

℞. Argenti vivi purificati ꝑ. uncias quadraginta,  
 Salis marini ꝑ. uncias triginta tres,  
 Nitri ꝑ. uncias viginti octo,  
 Vitrioli viridis calcinati ꝑ. uncias sexaginta sex.

ARGENTUM vivum in vase ligneo vel lapideo unciâ, aut amplius, mercurii sublimati corrosivi jam confecti misceatur, dum in grana minuta fractum sit; deinde cum nitro teratur, postea cum sale marino, donec argentum vivum omnino apparere desinat; tum addatur vitriolum calcinatum, quocum mixtura non nimis diu conterenda est, ne argentum vivum  
 ite-

iterum confluat: denique sublimatio fiat in matraccio vitreo, cui, si placet, capitellum aptes, ut spiritus, qui parvâ quantitate prodit, servetur.

### MERCURIUS DULCIS

sublimatus.

℞. Mercurii corrosivi sublimati ꝑ. libram unam,  
Argenti vivi purificati ꝑ. uncias novem.

MERCURIO sublimato trito adde argentum vivum in matraccio vitreo, & digerantur leni arenæ calore, vitro sæpe agitato, donec coeant, deinde, aucto calore, fiat sublimatio: materia sublimata, abjectâ parte superiori acri, & globulis argenti vivi, si qui forte appareant, in pulverem redigatur, iterumque sublimetur; quæ sublimatio sexies repetenda est.

### MERCURIUS CALCINATUS.

ARGENTUM vivum purificatum ponatur super ignem arenæ per plures menses in vase vitreo, latum fundum parvumque foramen aëri patens habente, donec in pulverem rubrum calcinetur.

### MERCURIUS PRÆCIPITATUS

albus.

℞. Salis ammoniaci.

Mercurii corrosivi sublimati, pondera æqualia

SOLVE simul in aquâ, per chartam cola, & solutione salis alicujus alkalini fixi præcipita pulverem præcipitatum ablue ad perfectam dulcedinem.

MER



## MERCURIUS CORROSIVUS

ruber.

℞. Argenti vivi purificati.

Aquæ fortis compositæ, pondera æqualia.

MIXTA in vase lati fundi incalescant igne arenæ, donec exsiccata massa rubicundum colorem acquisiverit.

## MERCURIUS CORALLINUS.

MERCURIO corrosivo rubro affunde triplum circiter pondus spiritûs vinosi rectificati, & leni calore digere per duos vel tres dies, vas sæpe succutiens; deinde spiritum accende, assidue pulverem agitans, donec spiritus totus deflagaverit.

## MERCURIUS EMETICUS

flavus.

ARGENTO vivo purificato affunde in vase vitreo duplum pondus spiritûs vitrioli fortis; gradatim incalescat liquor, & deinde ebulliat, donec in fundo remaneat massa alba, quæ forti igne penitus exsiccanda est. Hæc massa, aqua calida affusa, statim flavescet, & in pulverem fatiscet. Teratur diligenter cum hac aquâ in mortario vitreo; & postquam pulvis subsederit, aquam effunde, & recenti aqua aliquoties affusa, abluatur ad perfectam dulcedinem.

## SULPHUR ANTIMONII

præcipitatum.

℞. Antimonii ꝑ. uncias sedecim,

Tartari ꝑ. libram unam,

Nitri ꝑ. libram dimidiam.

D

SEPA-

SEPARATIM in pulverem redacta, bene misceantur; sensim immittatur mixtura in crucibulum candens, & liquetur forti igne; deinde effundatur in conum fusorium, & pars metallica, antimonii regulus vulgò dicta, fundum petet, scoriis supernatantibus. Scorias in aquâ solve, & liquorem per chartam cola; deinde salis marini spiritum instillando sulphur præcipita, & postea a salibus aquâ ablue.

### CROCUS ANTIMONII.

℞. Antimonii.

Nitri, pondera æqualia.

SEPARATIM in pulverem trita probè misceantur; deinde gradatim injiciatur mixtura in crucibulum candens, ut liquetur; materia effusa separetur a scoriis: varii erit coloris; eoque magis flavescet, quò diutius in igne liquata fuerit.

### CROCUS ANTIMONII

lotus.

CROCUM in pulverem subtilissimum redactum in aquâ coque; quâ abjectâ, denuo aquâ calidâ aliquoties ablue, donec omnino dulcescat.

### TARTARUM EMETICUM.

℞. Croci antimonii loti.

CrySTALLORUM tartari, singulorum ꝑ. libram dimidiam.

Aquæ M. libras tres.

COQUE per horam dimidiam; deinde cola  
per

per chartam, & ritè evaporatum sepone, quò  
crystalli formentur.

CALX ANTIMONII.

ANTIMONIUM in pulverem redactum ni-  
tri triplo ponderi probè misceatur, & gradatim  
in crucibulum leviter candens immittatur; dein-  
de mixtura ab igne remota aquâ abluatur, tum  
a sale adhærente, tum a parte crassiori minùs  
perfectè calcinatâ.

CAUSTICUM ANTIMONIALE.

℞. Antimonii ꝑ. libram unam.

Mercurii corrosivi sublimati ꝑ. libras duas.

SEPARATIM in pulverem redigantur, pro-  
bè misceantur, & fiat distillatio ex retortâ, cu-  
jus collum amplum sit, leni igne arenæ; quod  
in retortæ collum ascendit. aëri exponendo in  
liquorem resolvatur.

CINNABARIS ANTIMONII.

QUOD in fundo retortæ restat post confectum  
causticum, in matraccio loricato igne aperto sub-  
limetur.

AQUÆ STILLATITIÆ  
SIMPLICES.

AQUA ALEXETERIA  
simplex.

℞. Foliorum menthæ vulgaris recentium ꝑ. sesqui-  
libram.

Summitatum absinthii maritimi recentium,

D 2

Folio-

Foliorum angelicæ recentium, singulorum p.  
libram unam,

Aquæ q. s. ad evitandum empyreuma.

DISTILLATIONE eliciantur congii tres.

AQUA SEMINUM ANETHI.

℞. Seminum anethi p. libram unam,

Aquæ q. s. ad evitandum empyreuma.

DISTILLATIONE eliciatur congius unus.

AQUA CORTICUM AURANTIORUM

simplex.

℞. Flavedinis corticum aurantium Hispalen-  
sium recentis p. uncias quatuor,

Aquæ q. s. ad evitandum empyreuma.

DISTILLATIONE eliciatur congius unus.

AQUA CASTOREI.

℞. Castorei Ruffici p. unciam unam,

Aquæ q. s. ad evitandum empyreuma.

DISTILLATIONE eliciantur m. libræ duæ.

AQUA CINNAMOMI

simplex.

℞. Cinnamomi p. libram unam,

Aquæ q. s. ad evitandum empyreuma.

DISTILLATIONE eliciatur congius unus.

AQUA FOENICULI.

℞. Seminum fœniculi dulcis p. libram unam,

Aquæ q. s. ad evitandum empyreuma.

DISTILLATIONE eliciatur congius unus.

AQUA

AQUA MENTHÆ PIPERITIDIS  
simplex.

℞. Foliorum menthæ piperitidis siccatorum ꝑ. sesquilibram,  
Aquæ q. s. ad evitandum empyreuma.  
DISTILLATIONE eliciatur congius unus.

AQUA MENTHÆ VULGARIS  
simplex.

℞. Foliorum menthæ vulgaris siccatorum ꝑ. sesquilibram,  
Aquæ q. s. ad evitandum empyreuma.  
DISTILLATIONE eliciatur congius unus.

## AQUA PIPERIS JAMAICENSIS.

℞. Piperis Jamaicens ꝑ. libram dimidiam,  
Aquæ q. s. ad evitandum empyreuma.  
DISTILLATIONE eliciatur congius unus.

AQUA PULEGII  
simplex.

℞. Foliorum pulegii siccatorum ꝑ. sesquilibram,  
Aquæ q. s. ad evitandum empyreuma.  
DISTILLATIONE eliciatur congius unus.

## AQUA ROSARUM DAMASCENARUM.

℞. Rosarum Damascenarum recentium ꝑ. libras sex.  
Aqua q. s. ad evitandum empyreuma.  
DISTILLATIONE eliciatur congius unus.

## N O T A.

OMNIBUS his aquis, quo melius conserventur, post distillationem addi potest spiritus vini tenuioris pars circiter vicesima.

TUM hæ, tum etiam spirituosæ, quæ proximè sequuntur aquæ, iisdem ferè vasis, ac olea essentialia priùs descripta, distillari solent.

Herbæ autem, si primæ bonitatis sint, pondere hic præscripto sumi debent. Ubi recentes præscribuntur, tales adhiberi oportet: quarundam verò aridarum, quoniam omni anni tempore præstò sunt, usum concessimus, etiamsi e virentibus paulò elegantiores fierent aquæ. Omnium autem pondera opificis iudicio varianda sunt, quandocunque recentes loco aridarum adhibeantur, vel sub cælo minùs tempestivo viribus imbecilliores herbæ provenerint.

**AQUÆ STILLATITIÆ  
SPIRITUOSÆ,**

ET

**S P I R I T U S.****AQUA ALEXETERIA**

spirituosa.

- ℞. Foliorum menthæ vulgaris recentium ꝑ. libram dimidiam,  
Foliorum angelicæ recentium,  
Summitatum absinthii maritimi recentium,  
singulorum ꝑ. uncias quatuor,

Spiri-

Spiritûs vinosi tenuioris congium unum,  
 Aquæ q. s. ad evitandum empyreuma.  
 DISTILLATIONE eliciatur congius unus,

AQUA ALEXETERIA  
 spirituosa cum aceto.

℞. Foliorum menthæ vulgaris recentium,  
 angelicæ recentium, singulorum ꝑ.  
 libram dimidiam.

Summitatum absinthii maritimi recentium ꝑ.  
 uncias quatuor.

Spiritûs vinosi tenuioris congium unum.  
 Aquæ q. s. ad evitandum empyreuma.

DISTILLATIONE eliciantur congius unus,  
 deinde adde aceti ꝑ. libram unam.

AQUA SEMINUM ANISI  
 composita.

℞. Seminum anisi,  
 angelicæ, singulorum ꝑ. libram dimidiam.

Spiritûs vinosi tenuioris congium unum,  
 Aquæ q. s. ad evitandum empyreuma.

DISTILLATIONE eliciatur congius unus.

AQUA CORTICUM AURANTIORUM  
 spirituosa.

℞. Flavendinis corticum aurantium Hispalensium  
 recentis ꝑ. libram dimidiam,

Spiritûs vinosi tenuioris congium unum,  
 Aquæ q. s. ad evitandum empyreuma.

DISTILLATIONE eliciatur congius unus.

AQUA SEMINUM CARDAMOMI.

℞. Seminum cardamomi minoris decorticatorum  
 ꝑ. uncias quatuor,

D 4

Spiri-

96 *AQUÆ STILLAT. SPIRIT.*

Spiritûs vinosi tenuioris congium unum,  
Aquæ q. s. ad evitandum empyreuma.  
DISTILLATIONE eliciatur congius unus.

*AQUA SEMINUM CARUI.*

℞. Seminum carui ꝑ. libram dimidiam,  
Spiritûs vinosi tenuioris congium unum,  
Aquæ q. s. ad evitandum empyreuma.  
DISTILLATIONE eliciatur congius unus.

*AQUA CINNAMOMI*

spirituosa.

℞. Cinnamomi ꝑ. libram unam,  
Spiritûs vinosi tenuioris congium unum,  
Aquæ q. s. ad evitandum empyreuma.  
DISTILLATIONE eliciatur congius unus.

*AQUA JUNIPERI*

composita.

℞. Baccarum juniperi ꝑ. libram unam,  
Seminum carui,  
fœniculi dulcis, singulorum ꝑ. fescunciam,  
Spiritûs vinosi tenuioris congium unum,  
Aquæ q. s. ad evitandum empyreuma.  
DISTILLATIONE eliciatur congius unus.

*AQUA MENTHÆ PIPERITIDIS*

spirituosa.

℞. Foliorum menthæ piperitidis ficcatorum ꝑ.  
sesquilibram,  
Spiritûs vinosi tenuioris congium unum,  
Aquæ q. s. ad evitandum empyreuma.  
DISTILLATIONE eliciatur congius unus.

*AQUA*



AQUA MENTHÆ VULGARIS  
spirituosa.

- ℞. Foliorum menthæ vulgaris siccatorum ꝑ. sesquilibram.  
Spiritus vinosi tenuioris congiū unum,  
Aquæ q. s. ad evitandum empyreuma.  
DISTILLATIONE eliciatur congius unus.

AQUA NUCIS MOSCHATÆ.

- ℞. Nucis moschatæ ꝑ. uncias duas,  
Spiritus vinosi tenuioris congiū unum,  
Aquæ q. s. ad evitandum empyreuma.  
DISTILLATIONE eliciatur congius unus.

AQUA PULEGII  
spirituosa.

- ℞. Foliorum pulegii siccatorum ꝑ. sesquilibram,  
Spiritus vinosi tenuioris congiū unum,  
Aquæ q. s. ad evitandum empyreuma.  
DISTILLATIONE eliciatur congius unus.

AQUA RAPHANI  
composita.

- ℞. Foliorum cochleariæ hortensis recentium ꝑ. libras quatuor,  
Radiciis raphani rustici recentis,  
Flavedinis recentis corticum aurantium Hispanensium, singulorum ꝑ. libras duas,  
Nucis moschatæ ꝑ. uncias novem,  
Spiritus vinosi tenuioris congios duos,  
Aquæ q. s. ad evitandum empyreuma.  
DISTILLATIONE eliciantur congii duo.

D 5

SPI-

SPIRITUS LAVENDULÆ  
simplex.

- ℞. Florum recentium lavendulæ ꝑ. fcsquilibræ,  
Spiritus vini tenuioris congiũ unũ.  
DISTILLA balnei calore, donec eliciantur  
℞. libræ quinque.

SPIRITUS RORISMARINI.

- ℞. Summitatum rorismarini recentium ꝑ. fcsqui-  
libræ,  
Spiritus vini tenuioris congiũ unũ.  
DISTILLA balnei calore, donec eliciantur  
℞. libræ quinque.

SPIRITUS LAVENDULÆ  
compositus.

- ℞. Spiritus lavendulæ simplicis ℞. libras tres,  
Spiritus rorismarini ℞. libræ unam,  
Cinnamomi,  
Nucis moschatæ, singulorum ꝑ. unciam di-  
midiam,  
Santali rubri ꝑ. drachmas tres.  
DIGERE, et cola.

DE-

# DECOCTA ET INFUSA.

## DECOCTUM ALBUM.

℞. Cornu cervini calcinati, & præparati ꝑ. un-  
cias duas,  
Gummi Arabici ꝑ. drachmas duas,  
Aquæ M. libras tres.

COQUE ad libras duas, et cola.

## DECOCTUM COMMUNE.

pro clystere.

℞. Foliorum siccatorem malvæ ꝑ. unciam unam,  
Foliorum chamæmeli siccatorem,  
Seminum fœniculi dulcis, singulorum ꝑ. un-  
ciam dimidiam,  
Aquæ M. libram unam.

COQUE, et cola.

## DECOCTUM PECTORALE.

℞. Hordei distichi,  
Uvarum passarum, granis exemptis,  
Caricarum, singulorum ꝑ. uncias duas,  
Glycyrrhizæ ꝑ. unciam dimidiam,  
Aquæ M. libras quatuor.

AQUAM cum hordeo primùm coque, dein  
de uvas adde, postremò caricas atque glyzyrrhi-  
zam paulò ante finem cocturæ, quæ tum demum  
perfecta erit, cùm liquoris colati mensura dua-  
rum librarum restet.

AQUA

## AQUA HORDEATA.

℞, Hordei perlati ꝑ. uncias duas,  
Aquæ M. libras quatuor.

**HORDEUM** primò a farinâ adhærente bene lavetur aquâ frigidâ; deinde affusâ aquæ librâ circiter dimidiâ aliquantulum coquatur; hâc autem aquâ, quæ colorabitur, abjectâ, hordeum aquæ præscriptæ bullienti adde, & coque ad partes dimidias.

## FOTUS COMMUNIS.

℞. Foliorum abrotani siccatorum,  
Summitatum absinthii maritimi siccatarum,  
Florum chamæmeli siccatorum, singulorum  
ꝑ. unciam unam,  
Foliorum lauri siccatorum ꝑ. unciam dimidiam,  
Aquæ M. libras sex.

LEVITER coque, et cola.

## JUS VIPERINUM.

℞. Viperam mediocris magnitudinis, pelle, capite, & intestinis demptis,  
Aquæ M. libras duas.

**COQUE** ad mensuram circiter sesquilibræ; remove ab igne, et cum perfrikerit, si vipera recens sit, aufer pinguedinem concretam.

Deinde pullum gallinaceum mediocris magnitudinis exenteratum, cute, adipeque omni detracto, sed indivisum in hoc jus adhuc frigidum immitte; igni impone, ut ebulliat; deinde remove ab igne, exime pullum, et statim

car-

carnem ejus in frustula divide ; carnes divisas iterum liquori redde, et igni admove ; denique, cum primùm ebullire incipit, effundatur, spumâ cautè priùs ablatâ.

MUCILAGO  
SEMINUM CYDONIORUM.

℞. Seminum cydoniorum ꝑ. drachmam unam,  
Aquæ M. uncias sex.

COQUE leni igne, donec aqua ferè instar albuminis ovi lentescat ; tum per pannum linteum trajice.

SERUM ALUMINOSUM.

℞. Lactis vaccini M. libram unam,  
Aluminis in pulverem redacti ꝑ. drachmas duas.

COQUE, ut fiat serum bene a coagulo separandum.

SERUM SCORBUTICUM.

℞. Lactis vaccini M. libram unam,  
Succorum scorbuticorum, M. uncias quatuor.

COQUE, ut fiat serum bene a coagulo separandum.

INFUSUM AMARUM.  
simplex.

℞. Radicis gentianæ,

Fla-

Flavedinis corticum limonum recentis sedulo  
ab albâ interiori corticis parte separatæ, sin-  
gulorum ꝑ. unciam dimidiam.

Flavedinis corticum aurantium Hispalensium  
item ab interiori corticis parte separatæ et  
siccatae ꝑ. sesquidrachmam,

Aquæ bullientis ꝑ. uncias duodecim.

Post macerationem per horam unam aut al-  
teram cola per chartam emporeticam, vel pan-  
num sine expressione.

### INFUSUM AMARUM.

purgans.

℞. Foliorum senæ,

Flavedinis corticum limonum recentis, sin-  
gulorum ꝑ. drachmas tres,

Radici gentianæ,

Flavedinis corticum aurantium Hispalen-  
sium siccatae,

Seminum cardamomi minoris decorticato-  
rum, singulorum ꝑ. drachmam dimidiam.

Aquæ bullientis ꝑ. uncias quinque.

Post macerationem liquorem frigefactum  
cola.

### INFUSUM SENÆ

commune.

℞. Foliorum senæ ꝑ. fescunciam,

Crystallorum tartari ꝑ. drachmas tres,

Seminum cardamomi minoris decorticatorum

ꝑ. drachmas duas,

Aquæ

Aquæ M. libram unam.

CRYSTALLOS tartari in aquâ coquendo solve; deinde aquam adhuc bullientem reliquis affunde, et, postquam refrixerit, cola.

INFUSUM SENÆ  
limonitatum.

℞. Foliorum senæ ꝑ. fescunciam.

Flavedinis corticum limonum recentis ꝑ. un-  
ciam unam,

Succi limonum M. unciam unam,

Aquæ bullientis M. libram unam.

MACERA, et liquorum frige factum cola.

AQUA CALCIS  
simplex.

℞. Calcis vivæ ꝑ. libram unam,

Aquæ M. libras duodecim.

AFFUNDE gradatim aquam; post ebullitionem subsidat calx, et liquor per chartam coletur.

AQUA CALCIS  
minus composita.

℞. Glycyrrhizæ ꝑ. unciam unam,

Corticis sassafras ꝑ. unciam dimidiam,

Aquæ calcis simplicis M. libras sex.

MACERA sine calore per biduum, et cola.

AQUA

## AQUA CALCIS

magis composita.

- ℞. Ligni guaiaci rasi ꝑ. libram dimidiam,  
 Glycyrrhizæ ꝑ. unciam unam,  
 Corticis sassafraꝑ. ꝑ. unciam dimidiam,  
 Seminum coriandri ꝑ. drachmas tres,  
 Aquæ calcis simplicis ꝑ. libras sex.

MACERA ut antea, et cola.

## TINCTURA ROSARUM.

- ℞. Rosarum rubrarum immaturarum, abjectis  
 unguibus, ꝑ. unciam dimidiam,  
 Spiritûs vitrioli fortis, olei dicti, ꝑ. scrupu-  
 lum unum,  
 Aquæ bullientis ꝑ. libras duas cum semisse,  
 Sacchari purissimi ꝑ. fescunciam.

AQUÆ primò admisce vitrioli spiritum in  
 vase vitreo, vel fictili vitreato, et in mixturâ ro-  
 sas macera; liquorem frigefactum cola, et adijce  
 saccharum.

## ACETUM SCILLITICUM.

- ℞. Scillarum ficcatarum ꝑ. libram unam,  
 Aceti ꝑ. libras sex.

MACERA scillas in aceto leni calore; deinde  
 exprime, et sepone, ut fæces subsidant: deni-  
 que aceto defæcato adde Spiritûs vinosi tenuioris  
 duodecimam circiter partem, ut diutius a fæcu-  
 lentiâ conservetur.

VINA



## V I N A.

VINUM ALOËTICUM.  
alkalinum.

- ℞. Salis alicujus alkalini fixi ꝑ. uncias octo,  
Aloës Socotorinæ,  
Croci,  
Myrrhæ, singulorum ꝑ. unciam unam,  
Salis ammoniaci purificati ꝑ. drachmas sex,  
Vini albi ꝑ. libras duas.

MACERA sine calore per hebdomadam, vel  
diutius; deinde per chartam cola.

## VINUM AMARUM.

- ℞. Radicis gentianæ,  
Flavedinis corticum limonum recentis, sin-  
gulorum ꝑ. unciam unam,  
Piperis longi ꝑ. drachmas duas,  
Vini albi ꝑ. libras duas.

MACERA sine calore, et cola.

## VINUM ANTIMONIALE.

- ℞. Croci antimonii loti ꝑ. unciam unam,  
Vini albi ꝑ. sesquilibram.

MACERA sine calore, et per chartam cola.

## VINUM CHALYBEATUM.

- ℞. Limaturæ ferri ꝑ. uncias quatuor,  
Cinnamomi,  
Macis, singulorum ꝑ. unciam dimidiam,

E

Vini

Vini Rhenani M. libras quatuor.  
 MACERA sine calore per mensem, sæpe interim agitans; deinde cola.

### VINUM CROCEUM.

℞. Croci ꝑ. unciam unam,  
 Vini Canarini M. libram unam.  
 MACERA sine calore, et cola.

### VINUM IPECACOANHÆ.

℞. Radicis ipecacoanhæ ꝑ. uncias duas,  
 Flavedinis aurantium Hispalensium siccatæ  
 ꝑ. unciam dimidiam,  
 Vini Canarini M. libras duas,  
 MACERA sine calore, et cola.

### VINUM VIPERINUM.

℞. Viperarum siccatarum ꝑ. uncias duas,  
 Vini albi M. libras tres  
 MACERA leni calore per hebdomadam, et  
 cola.

### TINCTURA RHABARBARI vinosæ.

℞. Rhabarbari ꝑ. uncias duas,  
 Seminum cardamomi minoris decorticatarum  
 ꝑ. unciam dimidiam,  
 Croci ꝑ. drachmas duas,  
 Vini albi M. libras duas.  
 MACERA sine calore, et cola.

TINCTU.

## TINCTURA SACRA.

℞. Aloës Socotorinæ ꝑ. uncias octo,  
 Canellæ albæ ꝑ. uncias duas,  
 Vini albi ꝑ. libras decem.

ALOË et canella separatim in pulverem redigantur, tum mixtis vinum affundatur; deinde macera sine calore per hebdomadam, vel diutius, subinde agitans; et postremò cola.

NON inutile erit arenam albam probè a for-  
 dibus ablutam pulveribus admiscere, quò minùs  
 concresecat aloë madefacta.

## TINCTURA THEBAICA.

℞. Opii colati ꝑ. uncias duas,  
 Cinnamomi,  
 Caryophyllorum aromaticorum, singulorum  
 ꝑ. drachmam unam,  
 Vini albi ꝑ. libram unam.

MACERA per hebdomadam sine calore,  
 deinde per chartam cola.

## N O T A.

OMNIBUS his vinis, postquam colata sint,  
 addere licet spiritus vinosi tenuioris vicefimam  
 circiter partem, ut tutiora sint a fermentatione.  
 Etiam reponere convenit vitreis ampullis iisdem,  
 quibus vina in usus communes asservantur, eâ-  
 demque curâ obturatis.

E 2

TINCTU-

# TINCTURÆ SPIRITUOSÆ.

## TINCTURA AMARA.

- ℞. Radicis gentianæ p. uncias duas,  
Flavedinis corticum aurantium Hispalensium  
siccatae p. unciam unam,  
Seminum cardamomi minoris excorticatorum  
p. unciam dimidiam,  
Spiritus vinosi tenuioris M. libras duas.  
DIGERE sine calore, et cola.

## TINCTURA ANTIMONII.

- ℞. Salis cujusvis alkalini fixi p. libram unam,  
Antimonii p. libram dimidiam,  
Spiritus vinosi rectificati M. libras duas.

ANTIMONIUM in pulverem redactum sali  
admisce, et igne forti liquecant simul per ho-  
ram; deinde effunde, in pulverem redige, et  
spiritu affuso, digere per tres vel quatuor dies;  
ad extremum cola.

## TINCTURA AROMATICA.

- ℞. Cinnamomi p. drachmas sex,  
Seminum cardamomi minoris decorticatorum  
p. drachmas tres,  
Piperis longi,  
Zingiberis, singulorum p. drachmas duas,  
Spiritus vinosi tenuioris M. libras duas.  
DIGERE sine calore, et cola.

TINCTU-

## TINCTURA CANTHARIDUM.

℞. Cantharidum contusarum ꝑ. drachmas duas,  
Coccinellæ ꝑ. drachmam dimidiam,  
Spiritus vinosi tenuioris ꝑ. sesquilibram.

DIGERE, et cola per chartam.

## TINCTURA CARDAMOMI.

℞. Seminum cardamomi minoris decorticatorum  
ꝑ. libram dimidiam,  
Spiritus vinosi tenuioris ꝑ. libras duas.

DIGERE sine calore, et cola.

## TINCTURA CASTOREI.

℞. Castorei Russici in pulverem redacti ꝑ. un-  
cias duas,  
Spiritus vinosi tenuioris ꝑ. libras duas.

DIGERE per dies decem sine calore, deinde  
cola.

## TINCTURA CINNAMOMI.

℞. Cinnamomi ꝑ. fescunciam,  
Spiritus vinosi tenuioris ꝑ. libram unam.

DIGERE sine calore, et cola.

TINCTURA CORTICIS PERUVIANI  
simplex.

Corticis Peruviani ꝑ. uncias quatuor,  
Spiritus vinosi tenuioris ꝑ. libras duas.

DIGERE, et cola.

TINCTURA CORTICIS PERUVIANI  
volatilis.

- ℞. Corticis Peruviani ꝑ. uncias quatuor,  
Spiritus falis ammoniaci ꝑ. libras duas.  
DIGERE sine calore in vase bene clauso, et  
cola.

TINCTURA FOETIDA.

- ℞. Asæ foetidæ ꝑ. uncias quatuor,  
Spiritus vinosi rectificati ꝑ. libras duas.  
DIGERE, et cola.

TINCTURA FULIGINIS.

- ℞. Fuliginis ligni ꝑ. uncias duas,  
Asæ foetidæ ꝑ. unciam unam,  
Spiritus vinosi tenuioris ꝑ. libras duas.  
DIGERE, et cola.

TINCTURA GUAIIACINA  
volatilis.

- ℞. Gummi guaiaci ꝑ. uncias quatuor,  
Spiritus volatilis aromatici ꝑ. sesquilibram.  
DIGERE sine calore in vase bene clauso, et  
cola.

TINCTURA JALAPII.

- ℞. Radicis jalapii ꝑ. uncias octo,  
Spiritus vinosi tenuioris ꝑ. libras duas.  
DIGERE, et cola.

TINCTURA JAPONICA.

- ℞. Terræ Japonicæ ꝑ. uncias tres,

Cinna-

Cinnamomi p. uncias duas,  
Spiritus vinosi tenuioris m. libras duas.

DIGERE, et cola.

TINCTURA FLORUM MARTIALIUM.

℞. Florum martialium p. uncias quatuor,  
Spiritus vinosi tenuioris m. libram unam.

DIGERE, et cola.

TINCTURA MARTIS

IN

SPIRITU SALIS.

℞. Limaturæ ferri p. libram dimidiam,  
Spiritus falis marini Glauberi p. libras tres,  
Spiritus vinosi rectificati m. libras tres.

MACERA ferri limaturam in spiritu falis sine calore, quamdiu spiritus ferrum rodit; postquam fæces subsederint, liquor evaporetur ad libram unam, & residuo addatur spiritus vinosus.

TINCTURA MELAMPODII.

℞. Radicis hellebori nigri p. uncias quatuor,  
Coccinellæ p. scrupulos duos,  
Spiritus vinosi tenuioris m. libras duas.

DIGERE, et cola per chartam.

TINCTURA MYRRHÆ.

℞. Myrrhæ p. uncias tres,  
Spiritus vinosi tenuioris m. libras duas.

DIGERE, et cola.

E 4

TINCTU-

## TINCTURA RHABARBARI

spirituosa.

- ℞. Rhabarbari ꝑ. uncias duas,  
 Seminum cardamomi minoris decorticatorum  
 ꝑ. unciam dimidiam,  
 Croci ꝑ. drachmas duas,  
 Spiritus vinosi tenuioris ℞. libras duas.  
 DIGERE sine calore, et cola.

## TINCTURA SATURNINA.

- ℞. Sacchari saturni,  
 Vitrioli viridis, singulorum ꝑ. uncias duas,  
 Spiritus vinosi rectificati ℞. libras duas.  
 SALES separatim in pulverem redacti in spi-  
 ritum infundantur; deinde digere sine calore,  
 et per chartam cola.

## TINCTURA SENÆ.

- ℞. Uvarum passarum, detractis interioribus gra-  
 nis, ꝑ. uncias sedecim,  
 Foliorum senæ ꝑ. libram unam,  
 Seminum carui ꝑ. fescunciam,  
 cardamomi minoris decorticatorum  
 ꝑ. unciam dimidiam,  
 Spiritus vinosi tenuioris congiunum unum.  
 DIGERE sine calore, et cola.

## TINCTURA SERPENTARIÆ.

- ℞. Radicis serpentariæ Virginianæ ꝑ. uncias tres,  
 Spiritus vinosi tenuioris ℞. libras duas.  
 DIGERE sine calore, et cola.

TINCTU-



## TINCTURA STOMACHICA.

- ℞. Uvarum passarum, detractis interioribus granis ꝑ. uncias quatuor,  
 Cinnamomi ꝑ. unciam dimidiam,  
 Seminum carui,  
 cardamomi minoris decorticato-  
 rum,  
 Coccinellæ singulorum ꝑ. drachmas duas,  
 Spiritus vinosi tenuioris ꝑ. libras duas.  
 DIGERE sine calore, et cola.

## TINCTURA STYPTICA.

- ℞. Vitrioli viridis calcinati ꝑ. drachmam unam,  
 Spiritus vini Gallici ex vase ligneo, quo  
 asservatus fuerit, flavescentis ꝑ. libras  
 duas.  
 MISCE, ut spiritus nigrescat; deinde cola.

## TINCTURA VALERIANÆ

simplex.

- ℞. Radicis valerianæ silvestris ꝑ. uncias quatuor,  
 Spiritus vinosi tenuioris ꝑ. libras duas.  
 DIGERE, et cola.

## TINCTURA VALERIANÆ

volatilis.

- ℞. Radicis valerianæ silvestris ꝑ. uncias quatuor,  
 Spiritus volatilis aromatici ꝑ. libras duas.  
 DIGERE sine calore in vase bene clauso, et  
 cola.

E s

TINCTU-

## TINCTURA VERATRI.

℞. Radicis hellebori albi ꝑ. uncias octo,  
Spiritus vinosi tenuioris ꝑ. libras duas.  
DIGERE, et cola per chartam.

## BALSAMUM GUAIA CINUM.

℞. Gummi guaiaci ꝑ. libram unam,  
Balsami Peruviani ꝑ. drachmas tres,  
Spiritus vinosi rectificati ꝑ. libras duas cum  
semisse.

DIGERE, ut gummi solvatur, et deinde cola.

## BALSAMUM TRAUMATICUM.

℞. Benzoini ꝑ. uncias tres,  
Styracis calamitæ colati ꝑ. uncias duas,  
Balsami Tolutani ꝑ. unciam unam,  
Aloës Socotorinæ ꝑ. unciam dimidiam,  
Spiritus vinosi rectificati ꝑ. libras duas.

DIGERE, ut gummi, quantum fieri poterit  
solvantur; deinde cola.

## ELIXIR ALOES.

℞. Tincturæ myrrhæ ꝑ. libras duas,  
Croci,  
Aloës Socotorinæ, singulorum ꝑ. uncias tres  
DIGERE, et cola.

## ELIXIR PAREGORICUM.

℞. Florum benzoini,  
Opii colati, singulorum ꝑ. drachmam unam

Cam

Camphoræ ꝑ. scrupulos duos,  
 Olei anisi essentialis ꝑ. drachmam dimidiam,  
 Spiritûs vinosi rectificati M. libras duas.

DIGERE, et cola.

### ELIXIR VITRIOLI ACIDUM.

℞. Tincturæ aromaticæ M. libram unam,  
 Spiritûs vitrioli fortis, olei dicti, ꝑ. uncias  
 quatuor.

MISCE gradatim, et postquam fæces subse-  
 derint, per chartam cola.

### ELIXIR VITRIOLI DULCE.

℞. Tincturæ aromaticæ M. libram unam,  
 Spiritus vitrioli dulcis ꝑ. uncias octo.

MISCE.

### ELIXIR MYRRHÆ compositum.

℞. Extracti sabinx ꝑ. unciam unam,  
 Tincturæ castorei M. libram unam,  
 Tincturæ myrrhæ M. libram dimidiam.

DIGERE, et cola.

MIXTU.

## M I X T U R Æ

## JULEPUM e CAMPHORA.

- ℞. Camphoræ p. drachmam unam,  
 Sacchari purissimi p. unciam dimidiam,  
 Aquæ bullientis M. libram unam.

CAMPORA primum cum paulo spiritu vino rectificato teratur, ut mollescat, deinde cum saccharo, donec perfectè misceantur; denique aquam sensim adde, et mixturam in operto vase frige factam cola.

## JULEPUM e CRETA.

- ℞. Cretæ albissimæ præparatæ p. unciam unam,  
 Sacchari purissimi p. drachmas sex,  
 Gummi Arabici p. drachmas duas,  
 Aquæ M. libras duas.

MISCE.

## JULEPUM e MOSCHO.

- ℞. Aquæ rosarum Damascenarum M. uncias sex,  
 Moschi p. grana duodecim,  
 Sacchari purissimi p. drachmam unam.

TERE saccharum cum moscho, et gradatim adde aquam rosarum.

## EMULSIO COMMUNIS.

- ℞. Amygdalarum dulcium, pelliculâ demptâ p. unciam unam,  
 Gummi Arabici p. unciam dimidiam,  
 Sacchari purissimi p. drachmas sex,

Aquæ

Aquæ hordeatæ M. libras duas.

SOLVE gummi in aquâ hordeatâ calidâ; et cum aqua penitus refrixerit, amygdalis cum saccharo contusis gradatim affunde, simul terens, ut lactescat; deinde liquorem cola.

## LAC AMMONIACI.

℞. Gummi ammoniaci ꝑ. drachmas duas,  
Aquæ pulegii simplicis M. libram dimidiam.

TERE gummi in mortario cum aquâ, donec solvatur.

## SPIRITUS VINOSUS

camphoratus.

℞. Camphoræ ꝑ. uncias duas,  
Spiritus vinosi rectificati M. libras duas.

MISCE, ut camphora solvatur.

## S Y R U P I

UBI pondus sacchari non præscribitur, intelligendum est, in singulas liquoris mensuras librales pondus sacchari esse debere uncias viginti novem. Saccharum sit purissimum, in pulverem redactum; et balnei calore liquetur, nisi aliter præscriptum sit: syrupus vero confectus in posterum diem seponendus est, quando crusta saccharina, si quæ supernaret, auferri debet.

SY-

## SYRUPUS ex ALLIO.

℞. Allii concisi ꝑ. libram unam,  
Aquæ bullientis ꝓ. libras duas.

MACERA in vase clauso per horas duodecim,  
et in liquore colato dissolve saccharum, ut fiat  
syrupus.

## SYRUPUS ex ALTHÆA.

℞. Radicum recentium althææ ꝑ. libram unam,  
Sacchari purissimi ꝑ. libras quatuor,  
Aquæ congiū unum.

COQUE aquam cum radicibus ad dimidium;  
postquam peritus frigefacta est, effunde et ex-  
prime; liquor seponatur per noctem, ut fæces  
subsident; mane defæcatum liquorem effunde,  
et, addito saccharo, ad sex librarum pondus  
coque.

SYRUPUS e CORTICIBUS  
AURANTIORUM.

℞. Flavedinis corticum aurantium Hispalensium  
recentis ꝑ. uncias octo,  
Aquæ bullientis ꝓ. libras quinque.

MACERA per noctem in vase clauso, manè  
in liquore colato dissolve saccharum purissimum  
in pulverem redactum, ut fiat syrupus.

## SYRUPUS BALSAMICUS.

℞. Balsami Tolutani ꝑ. uncias octo,  
Aquæ ꝓ. libras tres.

Co-

COQUE per duas vel tres horas in vase circulatorio, vel saltem in matraccio longi colli, orificio leviter tecto; liquori, postquam refrigeraverit, colato admisce saccharum purissimum, ut fiat syrupus.

SYRUPUS CARYOPHYLLORUM  
rubrorum.

℞. Caryophyllorum rubrorum recentium, præcis unguibus, ꝑ. libras tres,  
Aquæ bullientis ꝑ. libras quinque.

MACERENTUR per noctem in vase vitreo, vel terreo vitreato; et in liquore colato dissolve saccharum purissimum, ut fiat syrupus.

EODEM modo conficitur syrupus e floribus Paralytis.

SYRUPUS CROCI.

℞. Vini crocei ꝑ. libram unam,  
Sacchari purissimi ꝑ. uncias viginti quinque.  
SOLVENDO saccharum fiat syrupus.

SYRUPUS CYDONIORUM.

℞. Succo cydoniorum defæcati ꝑ. libras tres,  
Cinnamomi ꝑ. drachmam unam,  
Caryophyllorum aromaticorum,  
Zingiberis, singulorum ꝑ. drachmam dimidiam,  
Vini rubri ꝑ. libram unam,  
Sacchari purissimi ꝑ. libras novem.

SUC-

SUCCUS cum aromatibus cinerum calore per sex horas digeratur; deinde vinum adjiciens cola; liquori colato adde saccharum, ut fiat syrupus.

SYRUPUS e SUCCO LIMONUM.

℞. Succu limonum, postquam fæces subsederint, colati M. libras duas,

Sacchari purissimi P. uncias quinquaginta.

SOLVATUR saccharum, ut fiat syrupus.

SIMILITER conficiuntur syrupi e succis Mororum, et Fructus rubi Idæi.

SYRUPUS e MECONIO,

sive

DIACODION.

℞. Capitum papaveris albi siccatorum, seminibus exemptis, P. libras tres cum dimidiâ, Aquæ congios sex.

CAPITA concide, et in aqua coque, subinde peragitas, ne urantur, donec tertia circiter pars liquoris remaneat, quæ tota ferè a capitibus imbibetur; deinde remove ab igne, et fortiter exprime; postea coquendo redige ad quatuor circiter librarum mensuram, et, dum adhuc fervet, cola, primùm per cribrum, deinde per pannum laneum tenuem, et sepone per noctem, ut fæces subsidant: manè purum liquorem effusum coque cum pondere sacchari purissimi librarum sex, donec pondus totius sit librarum novem, vel paulò plus, ut fiat syrupus idoneæ spissitudinis.

SYRU-



## SYRUPUS PAPAVERIS ERRATICI.

℞. Florum papaveris erratici recentium ꝑ. libras quatuor,  
 Aquæ bullientis ꝑ. libras quatuor cum semisse.

AQUA floribus affusa imponatur super ignem, et flores sæpe moveantur, donec penitus madefiant; et cum primùm in aquam sint demersi, seponantur per noctem ad macerandum; postri die, effuso et expresso liquore, sepone per aliam noctem, ut fæces subsidant; deinde saccharo purissimo fiat syrupus.

## SYRUPUS PECTORALIS.

℞. Foliorum trichomanis ficcatorum ꝑ. uncias quinque,  
 Glycyrrhizæ ꝑ. uncias quatuor,  
 Aquæ bullientis ꝑ. uncias quinque.

MACERA per aliquot horas, et in liquore colato dissolve saccharum purissimum, ut fiat syrupus.

## SYRUPUS ROSARUM SOLUTIVUS.

℞. Liquorem ex rosarum Damascenarum ꝑ. libris sex post distillationem residuum,  
 Sacchari purissimi ꝑ. libras quinque.

LIQUOREM expressum ad trium librarum mensuram coquendo redige; sepone per noctem, ut fæces subsidant; manè defæcatum effunde, et, adjecto saccharo, coque ad pondus librarum septem cum dimidiâ.

F

SY-

## SYRUPUS SCILLITICUS.

℞. Aceti scillitici ℥. sesquilibram,  
 Cinnamomi,  
 Zingiberis, singulorum ꝑ. unciam unam,  
 Sacchari purissimi ꝑ. libras tres cum dimidiâ.

MACERA aromata per triduum in aceto, et  
 liquori colato adde saccharum, ut fiat syrupus.

## SYRUPUS SIMPLEX.

AQUA solvatur saccharum purissimum, ut  
 fiat syrupus.

SYRUPUS e SPINA  
 CERVINA.

℞. Succu baccarum maturarum et recentium spi-  
 næ cervinæ congiu unum,  
 Cinnamomi,  
 Zingiberis,  
 Nucis moschatæ, singulorum ꝑ. unciam unam,  
 Sacchari purissimi ꝑ. libras septem.

SEPONE succum per aliquot dies, ut faeces  
 separentur; deinde cola, et in aliquâ succi par-  
 te macera aromata; coque reliquum, sub finem  
 addens eam partem, in quâ aromata macerata  
 sunt, priùs colatam, ut totus redigatur ad men-  
 suram quatuor librarum; denique saccharum  
 adde, ut fiat syrupus.

## SYRUPUS VIOLARUM.

℞. Violarum recentium, et bene coloratarum ꝑ.  
 libras duas,  
 Aquæ bullientis ℥. libras quinque.

MA-

MACERA per integrum diem in vase vitreo, vel saltem terreo vitreato; deinde effundatur liquor et coletur per linteum tenue, diligenter evitata omni expressione; postea saccharo purissimo fiat syrupus.

## SYRUPUS ZINGIBERIS.

℞. Zingiberis tenuiter concisi ꝑ. uncias quatuor,  
Aquæ bullientis ꝑ. libras tres.

MACERA per aliquot horas, et cola; deinde addendo saccharum purissimum fiat syrupus.

## CONFECTIO ALKERMES.

℞. Succī granorum kermis tepefacti, et colati  
ꝑ. libras tres,

Aquæ rosarum Damascenarum ꝑ. uncias sex,  
Olei cinnamomi ꝑ. scrupulum dimidium,  
Sacchari purissimi ꝑ. libram unam.

SACCHARUM cum aquâ rosarum balnei calore liquefac in syrupum, deinde succum kermes immisce, et, postquam refrixerit, oleum cinnamomi.

## MELLA et OXYMELITA.

## MEL ÆGYPTIACUM.

℞. Æruginis minutissimæ tritæ ꝑ. uncias quinque,  
Mellis ꝑ. uncias quatuordecim,  
Aceti ꝑ. uncias septem.

F 2

Co-

COQUANTUR omnia simul leni igne ad idoneam spissitudinem, et colorem subrubrum: hujus mixturæ post aliquod tempus pars crassior subsidet; quod verò supernatat, vocatur mel Ægyptiacum.

## MEL ELATINES.

℞. Succii elatines depurati ℞. libras quatuor,  
Mellis despumati ℞. libras quatuor.

COQUE ad debitam spissitudinem.

## MEL HELLEBORATUM.

℞. Radicum hellebori albi ficcatarum et concifarum ℞. libram unam,  
Mellis despumati ℞. libras tres,  
Aquæ ℞. libras quatuor.

POST macerationem radicum per triduum in aquâ præscripta coque paululûm; deinde exprime, et liquorem expressum iterum cola; postea recoque cum melle ad debitam spissitudinem.

## MEL ROSACEUM.

℞. Rosarum rubrarum immaturarum, demptis unguibus, celeriter arefactarum ℞. uncias quatuor,

Aquæ bullientis ℞. libras tres,  
Mellis despumati ℞. libras quinque.

MACERA rosas in aquâ per aliquot horas; deinde liquori colato admisce mel, et coque ad debitam spissitudinem.

MEL

MEL SOLUTIVUM.

- ℞. Liquorem ex rosarum Damascenarum ꝑ. libris sex post distillationem residuum.  
Seminum cymini parum contusorum ꝑ. unciam unam,  
Sacchari rubri ꝑ. libras quatuor,  
Mellis ꝑ. libras duas.

COQUE liquorem expressum ad trium librarum mensuram, circa finem adjectis feminibus linteo deligatis; dein, addito saccharo et melle, leniter decoque ad mellis liquidi spissitudinem.

OXYMEL ex ALLIO.

- ℞. Allii concisi ꝑ. fescunciam,  
Seminum carui,  
Seminum fœniculi dulcis, singulorum ꝑ. drachmas duas,  
Mellis despumati ꝑ. uncias decem,  
Aceti ꝑ. libram dimidiam.

COQUE acetum aliquantisper in vase fictili vitreato cum feminibus contulis; deinde, addito allio, vas tegatur; postquam refrixerit, liquore expresso dissolve balnei calore mel.

OXYMEL SCILLITICUM.

- ℞. Mellis despumati ꝑ. libras tres,  
Aceti scillitici ꝑ. libras duas.

COQUE in vase fictili vitreato, lenique igne, ad syrupi spissitudinem.

OXYMEL SIMPLEX.

- ℞. Mellis despumati ꝑ. libras duas,

F 3

Aceti

Aceti M. libram unam,  
 COQUE in vase fictili vitreato, lenique igne,  
 ad syrupi spissitudinem.

## P U L V E R E S.

## PULVIS ANTILYSSUS.

℞. Lichenis cinerei terrestris ꝑ. uncias duas,  
 Piperis nigri ꝑ. unciam unam,  
 IN pulverem simul contundantur.

PULVIS ARI  
 compositus.

℞. Radicis ari recens siccataꝝ ꝑ. uncias duas,  
 gladioli lutei,  
 pimpinellæ saxifragæ, singulorum ꝑ.  
 unciam unam,  
 Oculorum cancrorum præparatorum,  
 Cinnamomi singulorum ꝑ. unciam dimidiam,  
 Salis absinthii ꝑ. drachmas duas.  
 CONTUNDANTUR in pulverem vase clau-  
 so servandum.

PULVIS e BOLO COMPOSITUS  
 sine opio.

℞, Boli Armeniaꝝ, aut Gallicaꝝ ꝑ. libram dimidiam,  
 Cinnamomi ꝑ. uncias quatuor,  
 Radicis tormentillaꝝ,  
 Gummi Arabici, singulorum ꝑ. uncias tres,  
 Piperis longi ꝑ. unciam dimidiam.

IN

IN pulverem redigantur.

PULVIS e BOLO COMPOSITUS  
cum opio.

℞. Opii colati ꝑ. drachmas tres,

ALIQUANTULUM exsiccetur, ut in pulve-  
rem commodè redigi possit; deinde speciebus  
prædictis, antequam in pulverem contunduntur,  
addatur, ut ex omnibus simul contritis pul-  
vis fiat.

PULVIS e CERUSSA  
compositus.

℞. Cerussæ ꝑ. uncias quinque,

Sarcocollæ ꝑ. fescunciam,

Gummi tragacanthæ ꝑ. unciam dimidiam,

OMNIA in pulverem simul contundantur.

PULVIS e CHELIS CANCRORUM  
compositus.

℞. Apicum chelarum cancrorum præparatorum  
ꝑ. libram unam,

Margaritarum præparatarum,

Corallii rubri præparati, singulorum ꝑ. uncias  
tres.

MISCE.

PULVIS BEZOARDICUS.

℞. Pulveris e chelis cancrorum compositi ꝑ. li-  
bram unam,

Lapidis bezoar orientalis præparati ꝑ. libram  
unam.

MISCE.

F 4

PUL-

PULVIS CONTRAYERVÆ  
compositus.

- ℞. Pulveris e chelis cancrorum compositi ꝑ.  
sesquilibram,  
Radice contrayervæ ꝑ. uncias quinque.  
FIAT pulvis.

PULVIS e MYRRHA  
compositus.

- ℞. Foliorum siccatorum rutæ,  
dictamni Cretici,  
Myrrhæ, singulorum ꝑ. fescunciam,  
Asæ fœtidæ,  
Sagapeni,  
Castorei Russici,  
Opopanacis, singulorum ꝑ. unciam unam,  
SPECIES simul in pulverem contendantur.

PULVIS e SCAMMONIO  
compositus.

- ℞. Scammonii ꝑ. uncias quatuor,  
Cornu cervi calcinati & præparati ꝑ. uncias  
tres.  
DILIGENTER simul in pulverem terantur.

PULVIS e SENA  
compositus.

- ℞. Foliorum senæ,  
Crystallorum tartari, singulorum ꝑ. uncias  
duas,  
Scammonii ꝑ. unciam dimidiam,  
Caryo-



Caryophyllorum aromaticorum,  
 Cinnamomi,  
 Zingiberis, singulorum ꝑ. drachmas duas.

SCAMMONIUM per se, cætera simul in  
 pulverem redigantur; deinde misceantur.

PULVIS STERNUTATORIUS.

℞. Foliorum siccatorum asari,  
 majoranæ,  
 mari Syriaci,  
 Florum siccatorum lavendulæ, singulorum  
 pondera æqualia.

OMNIA simul in pulverem conterantur.

PULVIS e SUCCINO  
 compositus.

℞. Succini præparati,  
 Gummi Arabici, singulorum ꝑ. drachmas  
 decem,  
 Succii hypocistidis,  
 Balauftiorum,  
 Terræ Japonicæ, singulorum ꝑ. drachmas  
 quinque,  
 Olibani ꝑ. unciam dimidiam,  
 Opii colati ꝑ. drachmam unam.

OMNIA simul in pulverem redigantur.

PULVIS e TRAGACANTHA  
 compositus.

℞. Gummi tragacanthæ,  
 Arabici,

F s

Radi-

Radicis althææ, singulorum ꝑ. fescunciam,  
 Amyli,  
 Glycyrrhizæ, singulorum ꝑ. unciam dimidiam  
 Sacchari purissimi ꝑ. uncias tres.

OMNIA simul in pulverem terantur.

#### HIERA PICRA.

℞. Gummi ex aloë Socotorinâ extracti ꝑ. libram  
 unam,  
 Canellæ albæ ꝑ. uncias tres.

SEPARATIM in pulverem contundantur  
 deinde misceantur.

#### SPECIES AROMATICÆ.

℞. Cinnamomi ꝑ. uncias duas,  
 Seminum cardamomi minoris decorticatorum  
 Zingiberis,  
 Piperis longi, singulorum ꝑ. unciam unam.]

SIMUL in pulverem contundantur.

#### SPECIES e SCORDIO

sine opio.

℞. Boli Armeniæ, aut Gallicæ ꝑ. uncias quatuor  
 Scordii ꝑ. uncias duas,  
 Cinnamomi ꝑ. fescunciam,  
 Styracis calamitæ colati,  
 Radicum tormentillæ,  
 bistortæ,  
 gentianæ,  
 Foliorum dictamni Cretici,  
 Galbani colati,  
 Gummi Arabici,

Rosarum

Rosarum rubrarum, singulorum ꝑ. unciam  
unam,  
Piperis longi,  
Zingiberis, singulorum ꝑ. unciam dimidiam.  
IN pulverem contundantur.

SPECIES e SCORDIO  
cum opio.

℞. Opii colati ꝑ. drachmas tres.

SPECIEBUS prædictis inter contundendum  
addatur, postquam paululum exsiccatum fuerit,  
ut commodè in pulverem redigi possit.

TROCHISCI  
ET  
TABELLÆ.

SACCHARUM ROSACEUM.

℞. Rosarum rubrarum immaturarum, demptis  
unguibus, celeriter arefactarum ꝑ. unciam  
unam,  
Sacchari purissimi ꝑ. libram unam.

ROSAS et saccharum in pulverem seorsùm  
redige; deinde misce, et aquâ humecta, ut  
fiant tabellæ leni calore ficcandæ.

TROCHISCI BECHICI  
albi.

℞. Sacchari purissimi ꝑ. sesquilibram,  
Amylli ꝑ. fescunciam,

Gly-

Glycyrrhizæ ꝑ. drachmas sex,  
Radiciſ iridiſ ꝑ. unciam dimidiam.

OMNIBUS in pulverem contritiſ, mucilagine gummi tragacanthæ fiant trochiſci.

## TROCHISCI BECHICI

nigri.

℞. Extracti glycyrrhizæ,  
Sacchari puriſſimi, ſingulorum ꝑ. uncias decem,  
Gummi tragacanthæ ꝑ. libram dimidiam.  
AQUA inſtillatâ, fiant trochiſci.

## TROCHISCI e NITRO.

℞. Nitri purificati ꝑ. uncias quatuor,  
Sacchari puriſſimi ꝑ. libram unam.  
MUCILAGINE gummi tragacanthæ fiant trochiſci.

## TROCHISCI e SCILLA.

℞. Scillæ coctæ ꝑ. libram dimidiam,  
Farinæ tritici ꝑ. uncias quatuor.  
CONTUNDE ſimul, et forma in trochiſcos leni calore ſiccandos.

## TROCHISCI e SULPHURE.

℞. Florum ſulphuriſ lotorum ꝑ. uncias duas,  
Sacchari puriſſimi ꝑ. uncias quatuor.  
CONTUNDANTUR ſimul, et, mucilagine feminum cydoniorum ſubinde adjecti, fiant trochiſci.

TRO-

## T R O C H I S C I e T E R R A J A P O N I C A.

℞. Terræ Japonicæ.

Gummi Arabici, singulorum ꝑ. uncias duas,  
Sacchari rosacei ꝑ. uncias sedecim.C O N T U N D A N T U R, et, aquâ insillatâ, fiant  
trochisci.

## T A B E L L Æ C A R D I A L G I C Æ.

℞. Cretæ præparatæ ꝑ. uncias quatuor,  
Chelarum cancrorum præparatarum ꝑ. uncias  
duas,Boli Armeniæ, aut Gallicæ ꝑ. unciam dimi-  
diam,Nucis moschatæ ꝑ. scrupulum unum,  
Sacchari purissimi ꝑ. uncias tres.O M N I B U S in pulverem redactis, aquam  
instilla, ut fiant tabellæ.

## P I L U L Æ.

## P I L U L Æ A R O M A T I C Æ.

℞. Aloës Socotorinæ ꝑ. fescunciam,  
Gummi guaiaci ꝑ. unciam unam,  
Specierum aromaticarum,  
Balsami Peruviani, singulorum ꝑ. unciam di-  
midiam.A L O E et gummi guaiaci separatim in pulve-  
rem redacta reliquis misceantur, et syrupo e cor-  
ticibus aurantium fiat massa.

PI.

PILULÆ ex COLOCYNTHIDE  
simpliciores.

℞. Medullæ colocynthidis,  
Scammonii, singulorum ꝑ. uncias duas,  
Olei caryophyllorum aromaticorum ꝑ. drach-  
mas duas.

SPECIES aridæ separatim in pulverem redi-  
gantur, oleum immisceatur, et syrupo e spinâ  
cervinâ fiat massa.

PILULÆ ex COLOCYNTHIDE  
cum  
A L O E.

℞. Aloës Socotorinæ,  
Scammonii, singulorum ꝑ. uncias duas,  
Medullæ colocynthidis ꝑ. unciam unam,  
Olei caryophyllorum aromaticorum ꝑ. drach-  
mas duas,

SPECIES aridæ separatim in pulverem redi-  
gantur, oleum immisceatur, et syrupo e spinâ  
cervinâ fiat massa.

PILULÆ ECPHRACTICÆ.

℞. Pilularum aromaticarum ꝑ. uncias tres,  
Rhabbari,  
Extracti gentianæ,  
Salis martis, singulorum ꝑ. unciam unam,  
Salis absinthii ꝑ. unciam dimidiam.

SYRUPO rosarum solutivo diligenter con-  
tunde in massam.

PI-

## PILULÆ GUMMOSÆ.

- ℞. Galbani,  
 Opopanacis,  
 Myrrhæ,  
 Sagapeni, singulorum ꝑ. unciam unam,  
 Asæ fœtidæ ꝑ. unciam dimidiam.

SYRUPŌ croci fiat massa.

## PILULÆ MERCURIALES.

- ℞. Argenti vivi ꝑ. drachmas quinque,  
 Terebinthinæ Argentoratensis ꝑ. drachmas  
 duas,  
 Extracti cathartici ꝑ. scrupulos quatuor,  
 Rhabarbari in pulverem redacti ꝑ. drach-  
 mam unam.

ARGENTUM vivum cum terebinthinâ pri-  
 mō tere, donec ejus nullum vestigium appa-  
 reat; deinde omnia simul in massam contunde.  
 Si fortè terebinthina nimis spissa fuerit, paulo  
 oleo olivarum tenuior reddi debet.

## PILULÆ RUFÆ.

- ℞. Aloës Socotorinæ ꝑ. uncias duas,  
 Myrrhæ,  
 Croci, singulorum ꝑ. unciam unam.

SYRUPŌ croci fiat massa.

## PILULÆ SAPONACEÆ.

- ℞. Saponis amygdalini ꝑ. uncias quatuor,  
 Opii colati ꝑ. unciam dimidiam,  
 Essentiæ limonum ꝑ. drachmam unam,

OPIUM

OPIMUM vino emollitum contunde cum reliquis, donec perfectè misceantur.

PILULÆ e STYRACE.

℞. Syracis calamitæ colati ꝑ. uncias duas,  
Crocī ꝑ. unciam unam,  
Opii colati ꝑ. drachmas quinque.

CONTUNDE simul diligenter, donec mixtura perfecta sit.

ELECTARIA.

ELECTARIUM e BACCIS LAURI.

℞. Foliorum rutæ siccatorum,  
Seminum carui,  
petroselini vulgaris,  
Baccarum lauri, singulorum ꝑ. unciam unam,  
Sagapeni ꝑ. unciam dimidiam,  
Piperis nigri,  
Castorei Russici, singulorum ꝑ. drachmas duas.  
Mellis despumati triplum pondus specierum  
contritarum.

SPECIES melli immisce, ut fiat electarium.

ELECTARIUM e CASIA.

℞. Syrupi rosarum solutivi,  
Pulpæ casiæ recens extractæ, singulorum ꝑ.  
libram dimidiam,  
Mannæ ꝑ. uncias duas,  
Pulpæ tamarindorum ꝑ. unciam unam.

MAN-



MANNAM in mortario tere, lenique calore solve in syrupo; deinde adde pulpas, et continuato calore ad idoneam spissitudinem redige.

## ELECTARIUM LENITIVUM.

℞. Caricarum ꝑ. libram unam,  
Foliorum fenæ ꝑ. uncias octo,  
Pulpæ tamarindorum,  
    casia,  
    prunorum Gallicorum, singulorum ꝑ.  
    libram dimidiam,  
Seminum coriandri ꝑ. uncias quatuor,  
Glycyrrhizæ ꝑ. uncias tres,  
Sacchari purissimi ꝑ. libras duas cum dimidiâ.

SENAM cum seminibus coriandri in pulverem redige, et per cribrum separa uncias decem; residuum cum caricis et glycyrrhizâ in quatuor librarum aquæ mensurâ coque ad dimidium, deinde cola, et exprime; liquor expressus vaporet ad sesquilibræ pondus, vel paulò minus, postea adde saccharum, ut fiat syropus; hunc syrupum adde gradatim pulpis; et postremò immisce pulverem cribro priùs separatum.

## ELECTARIUM e SCAMMONIO.

℞. Scammonii ꝑ. fescunciam,  
Caryophyllorum aromaticorum,  
Zingiberis, singulorum ꝑ. drachmas sex,  
Olei carui essentialis ꝑ. drachmam dimidiam,  
Mellis ꝑ. libram dimidiam.

SCAMMONIUM separatim in pulverem redigatur; aromata simul trita melli admisceantur;

G

tur;

tur; deinde scammonium addatur, et postremo oleum.

### ELECTARIUM e SCORDIO.

℞. Specierum e scordio cum opio quantum libuerit,

Syrupi e meconio ad mellis spissitudinem cocti triplum pondus.

SPECIES syrupo immisce, ut fiat electarium.

### BALSAMUM LOCATELLI.

℞. Olei olivarum M. libram unam,

Terebinthinæ Argentoratensis,

Ceræ flavæ, singulorum P. libram dimidiam,

Santali rubi P. drachmas sex.

LIQUEFIAT cera leni igne cum aliquâ parte olei, tum adde oleum reliquum, et terebinthinam; deinde santalum immisce; et bene move, donec mixtura ferè frigescat.

### CONFECTIO CARDIACA.

℞. Summitatum rorismarini recentium,

Baccarum juniperi, singulorum P. libram unam,

Seminum cardamomi minoris decorticatorum,

Zedoariæ,

Croci, singulorum libram dimidiam.

SPIRITUS vinosi tenuioris circiter sesquicongio fiat tinctura; huic colatæ lenique igne ad pondus ferè librarum duarum cum dimidiâ redactæ, additis sequentibus in pulverem subtilissimum tritis, perfice electarium:

Pul-

Pulveris e chelis cancrorum compositi ꝑ. uncias  
 sedecim,  
 Cinnamomi,  
 Nucis moschatae, singulorum ꝑ. uncias duas,  
 Caryophyllorum aromaticorum ꝑ. unciam  
 unam,  
 Sacchari purissimi ꝑ. libras duas,

## CONFECTIO PAULINA.

Costi, vel ejus loco zedoariae,  
 Cinnamomi,  
 Piperis longi,  
           nigri,  
 Styracis calamitæ colati,  
 Galbani colati,  
 Opii colati,  
 Castorei Russici, singulorum ꝑ. uncias duas,  
 Syrupi simplicis ad mellis spissitudinem cocti  
 triplum omnium pondus.

SYRUPUS calefacto opium vino solutum dili-  
 genter immisce; deinde styraci et galbano simul  
 liquatis syrupum adhuc calentem gradatim adde;  
 postea insperge species cæteras in pulverem re-  
 ductas.

## MITHRIDATIUM,

five

## CONFECTIO DAMOCRATIS.

℞. Cinnamomi ꝑ. drachmas quatuordecim,  
 Myrrhæ ꝑ. drachmas undecim,  
 Agarici,  
 Nardi Indicæ,

G. 2

Zin-

Zingiberis,  
 Croci,  
 Seminum thlaspis,  
 Thuris,  
 Terebinthinæ Chiaæ, singulorum ꝑ. drachmas  
 decem,  
 Junci odorati,  
 Costi, vel ejus loco zedoariæ,  
 Malabathri folii, vel ejus loco macis,  
 Stœchadis,  
 Piperis longi,  
 Seminum fœselis,  
 Succii hypocistidis,  
 Styracis calamitæ colati,  
 Opopanacis,  
 Galbani colati,  
 Opobalsami, vel ejus loco olei nucis moscha-  
 tæ expressi,  
 Castorei Russici, singulorum ꝑ. unciam unam,  
 Polii,  
 Scordii,  
 Carpobalsami, vel ejus loco cubearum,  
 Piperis albi,  
 Seminum dauci Cretici,  
 Bdellii colati, singulorum ꝑ. drachmas septem,  
 Nardi Celticæ,  
 Radicis gentianæ,  
 Foliorum dictamni Cretici,  
 Rosarum rubrarum,  
 Seminum petroselini Macedonici,  
 cardamomi minoris decorticatorum,  
 fœniculi dulcis,

Gum-

Gummi Arabici,  
 Opii colati, singulorum ꝑ. drachmas quinque,  
 Radicis calami aromatici,  
     valerianæ silvestris,  
 Seminum anisi,  
 Sagapeni colati, singulorum ꝑ. drachmas tres,  
 Mei athamantici,  
 Hyperici,  
 Acaciæ, vel ejus loco terræ Japonicæ,  
 Ventrium scincorum, singulorum ꝑ. drachmas  
     duas cum dimidiâ,  
 Mellis despumati triplum omnium pondus.

MELLI calefacto opium vino solutum immisce; galbanum, styrax, terebinthina, et opobalsamum, vel oleum nucis moschatae, in alio vase simul liquentur, perpetuò circumacta ne urantur; quibus liquefactis immisce mel calefactum, primò cochleatim, deinde copiosus; denique omnibus ferè frigefactis adde paulatim species cæteras in pulverem redactas.

## PHILONIUM LONDINENSE.

℞. Piperis albi,  
 Zingiberis,  
 Seminum carui, singulorum ꝑ. uncias duas,  
 Opii colati ꝑ. drachmas sex,  
 Syrupi e meconio ad mellis spissitudinem cocti triplum omnium pondus.

OPIMUM vino solutum syrupo calefacto curiosè immisce; tum adde cætera in pulverem redacta.

## THERIACA ANDROMACHI.

℞. Trochiscorum de scillâ ꝑ. libram dimidiam,

Piperis longi,  
 Opii colati,  
 Viperarum siccatarum, singulorum ꝑ. uncias  
 tres,  
 Cinnamomi,  
 Opobalsami, vel ejus loco olei nucis moscha-  
 tæ expressi, singulorum ꝑ. uncias duas.  
 Agarici,  
 Radicis iridis,  
 Scordii,  
 Rosarum rubrarum,  
 Seminum napi,  
 Extracti glycyrrhizæ, singulorum ꝑ. fescun-  
 ciam,  
 Nardi Indicæ,  
 Croci,  
 Amomi,  
 Myrrhæ,  
 Costi, vel ejus loco zedoariæ,  
 Junci odorati, singulorum ꝑ. unciam unam,  
 Radicis pentaphylli,  
 Rhabarbari,  
 Zingiberis,  
 Malabathri folii, vel ejus loco macis,  
 Foliorum dictamni Cretici,  
 marrubii,  
 calaminthæ,  
 Stæchadis,  
 Piperis nigri,  
 Seminum petroselini Macedonici,  
 Olibani,  
 Terebinthinæ Chiæ,

Radi-

Radiciſ valerianæ filveſtris, ſingulorum ꝑ.  
drachmas ſex,  
Radiciſ gentianæ,  
Nardi Celticæ,  
Mei athamantici,  
Foliorum polii,  
hyperici,  
chamæpityos,  
Summitatum chamædryos cum ſemine,  
Carpobalfami, vel ejus loco cubearum,  
Seminum aniſi,  
fœniculi dulciſ,  
cardamomi minoris decorticatorum,  
Seminum ammeos,  
ſeſeliſ,  
thlaſpiſ,  
Succi hypociftidiſ,  
Acaciæ, vel ejus loco terræ Japonicæ,  
Gummi Arabici,  
Styraciſ calamitæ colati,  
Sagapeni colati,  
Terræ Lemniæ, vel ejus loco boli Armeniæ  
aut Gallicæ,  
Vitrioli viridiſ calcinati, ſingulorum ꝑ. unciam  
dimidiam,  
Radiciſ ariftolochiæ tenuiſ, vel ejus loco  
longæ,  
Summitatum centaurii minoriſ.  
Seminum dauci Cretici,  
Opopanaciſ,  
Galbani colati,  
Caſtorei Ruſſici,

Bituminis Judaici, vel ejus loco succini albi  
præparati,

Radiciſ calami aromatici, ſingulorum ꝑ.  
drachmas duas,

Mellis deſpumati triplum omnium pondus.

MIXTURA eodem modo perfici debet, ac in  
Mithridatio præſcriptum eſt.

### N O T A.

ELECTARIA, ſi areſcant, ad debitam craſſi-  
tudinem, vino Canarino admixto, redigenda  
ſunt; ſed neque ſyrupo, nec melle: hac ratione  
doſis minimè incerta fiet; quod in iis, quæ ſy-  
rupo conficiuntur, et opio abundant, quales ſunt  
confectio Paulina et Philonium, in primis caveri  
debet.

## AQUÆ MEDICA- MENTOSÆ.

### AQUA ALUMINOSA BATEANA.

℞. Aluminis,

Vitrioli albi, ſingulorum ꝑ. unciam dimi-  
diam,

Aquæ ꝑ. libras duas.

SALES in aquâ coquendo ſolve, et cum faeces  
ſubſederint, liquor per chartam coletur.

### AQUA SAPPHIRINA.

℞. Aquæ calcis ꝑ. libram unam,

Salis ammoniaci ꝑ. drachmam unam.

STENT



STENT simul in vase cupreo, vel cum bracteis aliquot cupri, donec aqua colorem sapphirinum acquisiverit.

AQUA VITRIOLICA CÆRULEA.

℞. Vitrioli cærulæi ꝑ. uncias tres,  
Aluminis,  
Spiritus vitrioli fortis, olei dicti, singulorum  
ꝑ. uncias duas,  
Aquæ M. sesquilibram,  
SALES in aquâ coque, ut solvantur; deinde oleum vitrioli addatur, et mixtura per chartam coletur.

AQUA VITRIOLICA CAMPHORATA.

℞. Vitrioli albi ꝑ. unciam dimidiam,  
Camphoræ ꝑ. drachmas duas,  
Aquæ bullientis M. libras duas.  
MISCE, ut vitriolum solvatur, et, postquam fæces subsederint, per chartam cola.

LOTIO SAPONACEA.

℞. Aquæ rosarum Damascenarum M. uncias duodecim,  
Olei olivarum M. uncias quatuor,  
Lixivii tartari M. unciam dimidiam.  
LIXIVIUM tartari et oleum olivarum simul tere, donec misceantur; deinde aquam paulatim adde.

## O L E A

per

## INFUSIONEM et DECOCTIONEM.

## OLEUM HYPERICI.

℞. Florum hyperici, in petala plenè expansorum,  
recentium, et a calycibus diligenter separatorum p. uncias quatuor,  
Olei olivarum m. libras duas.

OLEUM floribus affunde, et stent simul,  
donec oleum bene tingatur.

## OLEUM e MUCILAGINIBUS.

℞. Radicum althææ recentium p. libram dimidiam,  
Seminum lini,  
fœni Græci, singulorum p. uncias tres,  
Aquæ m. libras duas,  
Olei olivarum m. libras quatuor.

RADICES et semina contusa in aquâ per horam dimidiam lentè coquantur; tum adde oleum, et recoque, donec aqua penitus sit absorpta; denique oleum cautè effundatur.

## OLEUM SAMBUCINUM.

℞. Florum sambuci p. libram unam,  
Olei olivarum m. libras duas,

FLO-

FLORES in oleo coque, donec ferè crispentur; tum oleum exprime, et sepone, ut fæces subsidant.

OLEUM VIRIDE.

℞. Foliorum recentium lauri,  
rutæ,  
majoranæ,  
absinthii maritimi,  
chamæmeli, singulorum  
℞. uncias tres,  
Olei olivarum ℞. libras duas,

HERBÆ contusæ leniter in oleo coquantur, donec crispæ fiant; deinde exprimatur oleum, et, postquam fæces subsederint, effundatur.

EMPLASTRA.

EMPLASTRUM ex AMMONIACO  
cum  
MERCURIO.

℞. Gummi ammoniaci colati ℞. libram unam,  
Argenti vivi ℞. uncias tres,  
Balsami sulphuris simplicis ℞. drachmam unam.  
ARGENTUM vivum cum balsamo sulphuris tere, donec omnino apparere desinat; deinde adde paulatim ammoniacum liquefactum, paulò antequam refrixerit, et accuratè misceantur.

EM.

## EMPLASTRUM ATTRAHENS.

- ℞. Resinæ flavæ,  
 Cera flavæ, singulorum ꝑ. libras tres,  
 Servi ovilli curati ꝑ. libram unam.

LIQUESCANT simul, et, dum massa fluida est, coletur.

## EMPLASTRUM CEPHALICUM.

- ℞. Picis Burgundicæ ꝑ. libras duas,  
 Labdani mollis ꝑ. libram unam,  
 Resinæ flavæ,  
 Cera flavæ, singulorum ꝑ. uncias quatuor,  
 Olei expressi, macis dicti, ꝑ. unciam unam.

PICI, resinæ, et cera simul liquatis adde primum labdanum, deinde oleum macis.

## EMPLASTRUM COMMUNE.

- ℞. Olei olivarum congium unum,  
 Lithargyri subtilissimè triti ꝑ. libras quinque.

COQUE leni igne cum aquæ mensurâ librarum circiter duarum, perpetuò movens, donec oleum et lithargyrus coëant, emplastrique crassitudinem habeant. Oportebit autem aquam recentem, sed priùs calefactam, addere, si quæ in principio adhibita fuerit, ante finem coctionis absumatur.

EMPLASTRUM COMMUNE  
adhæsivum.

- ℞. Emplastri communis ꝑ. libras tres,  
 Resinæ flavæ ꝑ. libram dimidiam.

EM-

EMPLASTRO communi lenissimo igne liquato, refinam in pulverem redactam, ut citò liquecat, injice, et probè misce.

## A L I T E R.

OLEO et lithargyro simul coctis addatur refina, paulò antequam emplastri crassitudinem acquirant; deinde continuetur coctio, donec emplastrum confectum sit.

## EMPLASTRUM COMMUNE

cum

## GUMMI.

℞. Emplastri communis ꝑ. libras tres,  
Galbani colati ꝑ. uncias octo,  
Terebinthinæ communis,  
Thuris, singulorum ꝑ. uncias tres,

GALBANO leni igne cum terebinthinâ liquato insperge thus in pulverem redactum; deinde emplastrum commune lenissimo igne liquatum his paulatim immisce.

## A L I T E R.

Loco emplastri communis confecti adhibeatur oleum cum lithargyro coctum, simul ac primum coëant, necdum in emplastri spissitudinem cocta sint.

## EMPLASTRUM COMMUNE

cum

## MERCURIO.

℞. Emplastri communis ꝑ. libram unam,

Ar-

Argenti vivi ꝑ. uncias tres,  
Balsami sulphuris simplicis ꝑ. drachmam unam.

COMPONENDUM est eodem modo, ac em-  
plastrum ex ammoniaco cum mercurio.

EMPLASTRUM e CYMINO.

℞. Picis Burgundicæ ꝑ. libras tres,  
Ceræ flavæ,  
Seminum cymini,  
carui,  
Baccarum lauri, singulorum ꝑ. uncias tres.

PICI cum cerâ liquefactæ insperge, et bene  
misce cætera in pulverem trita.

EMPLASTRUM e MINIO.

℞. Olei olivarum M. libras quatuor,  
Minii subtilissimè triti ꝑ. libras duas cum di-  
midiâ.

PARANDUM est eodem modo, quo emplastrum  
commune; sed plus aquæ requiritur, & majori  
cautione opus est, ne adustione nigrescat.

EMPLASTRUM e MUCILAGINIBUS.

℞. Ceræ flavæ ꝑ. uncias quadraginta,  
Olei mucilaginum M. uncias octo,  
Gummi ammoniaci colati ꝑ. libram dimidiam,  
Terebinthinæ communis ꝑ. uncias duas.

GUMMI ammoniaco cum terebinthinâ li-  
quato oleum cum cerâ in alio vase liquefactum  
paulatim adde.

EMPLASTRUM ROBORANS.

℞. Emplastri communis ꝑ. libras duas,

Thu-

Thuris ꝑ. libram dimidiam,  
Sanguinis draconis ꝑ. uncias tres,

EMPLASTRO communi liquefacto addantur  
cætera in pulverem redacta.

## EMPLASTRUM e SAPONE.

℞. Emplastri communis ꝑ. libras tres,  
Saponis duri ꝑ. libram dimidiam.

EMPLASTRO communi liquefacto saponem  
admisce, ad emplastri crassitudinem coque, et  
diligenter cave, ne nimis frigescat, antequam  
in magdalidas formetur.

## EMPLASTRUM STOMACHICUM.

℞. Labdani mollis ꝑ. uncias tres,  
Thuris ꝑ. unciam unam,  
Cinnamomi,  
Olei expressi, macis dicti, singulorum ꝑ. un-  
ciam dimidiam,  
Olei menthæ essentialis ꝑ. drachmam unam.

THURI liquefacto adde primùm labdanum  
calore emollitum, deinde oleum macis; postea  
cinnamomo cum oleo menthæ immisceantur, et  
in mortario tepido simul contundantur in massam  
vase bene clauso asservandam.

## EMPLASTRUM VESICATORIUM.

℞. Emplastri attrahentis ꝑ. libras duas,  
Cantharidum ꝑ. libram unam,  
Aceti ꝑ. libram dimidiam.

EMPLASTRO liquato, paulo antequam in-  
durescat, insperge et immisce cantharides in pul-  
verem

verem subtilissimum redactas; deinde adde acetum, et bene subige.

## U N G U E N T A, ET L I N I M E N T A.

### U N G U E N T U M S I M P L E X.

℞. Axungia<sup>e</sup> porcina<sup>e</sup> curata<sup>e</sup> ℞. libras duas,  
Aqua<sup>e</sup> rosarum ℞. uncias tres.

AXUNGIAM cum aquâ rosarum contunde, donec bene miscueris; deinde lenissimo igne liquefac, et sepone aliquamdiu, ut aqua subsidat; postea effunde axungiam, aquâ relictâ, et movendo, contundendoque sine requie, dum frigeat, in levem et minimè cohærentem massam redige; denique adde essentia<sup>e</sup> limonum, quantum satis sit ad gratum odorem.

### U N G U E N T U M A L B U M.

℞. Olei olivarum ℞. libram unam,  
Cera<sup>e</sup> alba<sup>e</sup> ℞. uncias quatuor,  
Spermatis ceti ℞. uncias tres.

LENI igne liquefacta assiduè acriterque moveantur, donec penitus refrixerint.

### U N G U E N T U M A L B U M, camphoratum.

FIT addendo unguento albo camphora<sup>e</sup> cum olei amygdalini aliquot guttis contrita<sup>e</sup> ℞. sesquidrachmam.

UN.



UNGUENTUM ex ALTHÆA.

- ℞. Olei e mucilagibus M. libras tres,  
 Cerae flavæ P. libram unam,  
 Resinæ flavæ P. libram dimidiam,  
 Terebinthinæ communis P. uncias duas.

LIQUENTUR resina et cera cum oleo; deinde ab igne remotis adde terebinthinam, et, dum mixtura calida est, coletur.

UNGUENTUM BASILICUM  
 flavum.

- ℞. Olei olivarum M. libram unam,  
 Cerae flavæ,  
 Resinæ flavæ,  
 Picis Burgundicæ, singulorum P. libram unam,  
 Terebinthinæ communis P. uncias tres.

LENTO igne liquefiant cera, resina, et pix cum oleo, tum remove ab igne; deinde adjice terebinthinam, et mixturam adhuc calentem cola.

UNGUENTUM BASILICUM  
 nigrum,  
 vel

TETRAPHARMACUM,

- ℞. Olei olivarum M. libram unam,  
 Cerae flavæ,  
 Resinæ flavæ,  
 Picis aridæ, singulorum P. uncias novem.

LIQUESCANT omnia simul, et, dum mixtura calet, coletur.

H

UN-

UNGUENTUM BASILICUM  
viride.

- ℞. Unguenti basilici flavi ℞. uncias octo,  
Olei olivarum ℞. uncias tres,  
Æruginis præparatæ ℞. unciam unam.

MISCE in unguentum.

UNGUENTUM CÆRULEUM  
fortius.

- ℞. Axungiæ porcinae curatæ ℞. libras duas,  
Argenti vivi ℞. libram unam,  
Balsami sulphuris simplicis ℞. unciam dimi-  
diam.

ARGENTUM vivum teratur cum balsamo sul-  
phuris, donec apparere desinat; deinde paulatim  
adde axungiam tepesactam, et diligenter misce.

UNGUENTUM CÆRULEUM  
mitius.

- ℞. Axungiæ porcinae curatæ ℞. libras quatuor,  
Argenti vivi ℞. libram unam,  
Terebinthinæ communis ℞. unciam unam.

ARGENTUM vivum cum terebinthinâ tere in  
mortario, donec apparere desinat; deinde paula-  
tim adde axungiam tepesactam, et diligenter  
misceantur.

UNGUENTUM e GUMMI ELEMI.

- ℞. Sevi ovilli recentis et curati ℞. libras duas,  
Gummi elemi ℞. libram unam,  
Terebinthinæ communis ℞. uncias decem,

GUM-

GUMMI cum sevo liquefiat, remove ab igne, et terebinthina statim immisceatur; deinde, dum mixtura fluida est, coletur.

U N G U E N T U M e M E R C U R I O

præcipitato.

℞. Unguenti simplicis ꝑ. fescunciam,  
Sulphuris præcipitati ꝑ. drachmas duas,  
Mercurii præcipitati albi ꝑ. scrupulos duos.

OMNIA misceantur, et lixivio tartari humectentur, ut fiat unguentum.

U N G U E N T U M e P I C E.

℞. Picis liquidæ,  
Sevi ovilli curati, pondera æqualia.  
LIQUENTUR simul, et calida adhuc coentur.

U N G U E N T U M S A M B U C I N U M.

℞. Florum sambuci plenè in petala expansorum  
ꝑ. libras quatuor,  
Sevi ovilli curati ꝑ. libras tres,  
Olei olivarum ꝑ. libram unam.

SEVO cum oleo liquefacto incoque flores, donec ferè crispentur; deinde cola exprimendo.

U N G U E N T U M S A T U R N I N U M.

℞. Olei olivarum ꝑ. libram dimidiam,  
Cerae albæ ꝑ. fescunciam,  
Sacchari Saturni ꝑ. drachmas duas.

SACCHARUM Saturni in pulverem subtilissimum redactum cum aliquâ olei parte contere; deinde ceræ cum oleo reliquo liquefactæ adde, et agitetur mixtura, donec penitus refrixerit.

H 2

UN-

## U N G U E N T U M e S U L P H U R E.

- ℞. Unguenti simplicis ꝑ. libram dimidiam,  
 Florum sulphuris non lotorum ꝑ. uncias duas,  
 Essentiæ liqonum ꝑ. scrupulum unum.

MISCE.

## U N G U E N T U M T R I P H A R M A C U M.

- ℞. Emplastri communis ꝑ. uncias quatuor,  
 Olei olivarum M. uncias duas,  
 Aceti M. unciam unam.

IGNE leni simul coque, perpetuò movens, donec in unguenti crassitudinem sint redacta.

## U N G U E N T U M T U T I Æ.

- ℞. Tutix præparatæ quantum libuerit.

HUIC admisce axungix viperinæ curatæ, quantum satis sit ad unguenti mollioris crassitudinem.

## U N G U E N T U M ad VESICATORIA.

- ℞. Axungix porcina curatæ,  
 Emplastri vesicatorii, pondera æqualia.

LENISSIMO igne simul liquefacta bene move, donec penitus frigescant.

## U N G U E N T U M V I R I D E.

- ℞. Olei viridis M. libras tres,  
 Cera flavæ ꝑ. uncias decem.

LENTO igne liquefiat cera cum oleo, et mixtura assiduè agitetur, donec frigescat.

## L I N I M E N T U M A L B U M.

- ℞. Olei olivarum M. uncias tres,

Sper

Spermatis ceti p. drachmas sex,  
Ceræ albæ p. drachmas duas,

LENI igne simul liquefacta assiduè et acriter  
move, donec penitus refrixerint.

### LINIMENTUM SAPONACEUM.

℞. Spiritûs rorismarini p. libram unam,  
Saponis duri Hispanici p. uncias tres,  
Camphoræ p. unciam unam.

DIGERE saponem in spiritu rorismarini, dum  
solutus sit; deinde adde camphoram.

### LINIMENTUM TRIPHARMACUM.

℞. Emplastri communis p. uncias quatuor,  
Olei olivarum m. uncias quatuor,  
Aceti m. unciam unam.

COQUE leni igne, assiduè movens, donec li-  
nimenti crassitudinem habeant.

### LINIMENTUM VOLATILE.

℞. Olei amygdalorum m. unciam unam,  
Spiritûs salis ammoniaci p. drachmas duas,  
AGITENTUR simul in phialâ patuli oris, do-  
nec perfectè coëant.

## C E R A T A.

### CERATUM ALBUM.

℞. Olei olivarum m. uncias quatuor,  
Ceræ albæ p. uncias quatuor,  
Spermatis ceti p. unciam dimidiam.

LIQUESCANT omnia simul, et bene moveantur, donec ceratum penitus refrixerit.

### CERATUM CITRINUM.

℞. Unguenti basilici flavi ꝑ. libram dimidiam,  
Cerae flavae ꝑ. unciam unam.

SIMUL liquentur.

### CERATUM EPULOTICUM.

℞. Olei olivarum ꝑ. libram unam,  
Cerae flavae,  
Lapidis calaminaris præparati, singulorum ꝑ.  
libram dimidiam.

LIQUEFIAT cera cum oleo, et, simul ac mixtura lentescere incipit, insperge lapidem calaminarem, et bene move, donec ceratum penitus refrixerit.

### CERATUM MERCURIALE.

℞. Cerae flavae,  
Axungiae porcinae curatae, singulorum ꝑ. libram dimidiam,  
Argenti vivi ꝑ. uncias tres,  
Balsami sulphuris simplicis ꝑ. drachmam unam.  
CERAM cum axungia liquefac, tum gradatim adde argento vivo cum balsamo sulphuris trito.

## EPISTEMATA.

### EPITHEMA VESICATORIUM.

℞. Cantharidum in pulverem tenuissimum redactarum,  
Farinae tritici pondera æqualia.

Acc-

ACRTO fiat pasta.

EPITHEMA VOLATILE.

℞. Terebinthinæ communis,  
Spiritus salis ammoniaci, singulorum pondera æqualia,

TEREBINTHINA agitetur in mortario, sensim instillato spiritu; donec in crassamentum album coëant.

CATAPLASMA e CYMINO.

℞. Semen cymini ꝑ. libram dimidiam,  
Baccarum lauri,  
Foliorum scordii ficcatorum,  
Radice serpentariæ Virginianæ singulorum ꝑ. uncias tres,  
Caryophyllorum aromaticorum ꝑ. unciam unam.

MELLIS triplo pondere specierum contritarum fiat cataplasma.

CATAPLASMA MATURANS.

℞. Caricarum ꝑ. uncias quatuor,  
Unguenti basilici flavi ꝑ. unciam unam,  
Galbani colati ꝑ. unciam dimidiam,  
CARICAS instillato subinde vino vel cerevisiâ forti, bene contunde; dein unguentum cum galbano prius liquefactum diligenter immisce.

COAGULUM ALUMINOSUM.

℞. Albuminis ovi quantum libuerit.  
AGITETUR cum frusto aluminis satis magno in patinâ stanneâ, donec coagulatum fuerit.

F I N I S.

H 4

IN-

## I N D E X

## Nominum mutatorum.

Quoniam plura medicamenta novis nominibus jam insignita sunt, medicamentis ipsis, vel saltem eorum viribus non mutatis; ne quid dubii inde exoriretur, horum catalogum hic apponere visum est.

| Nomina usitata.                  | Nomina nova.                       |
|----------------------------------|------------------------------------|
| Antimonium diaphoreticum         | Calx antimonii                     |
| Aqua benedicta composita Bateana | Aqua calcis minus composita.       |
| Aqua Hungarica Bateana           | Spiritus roris marini              |
| Aqua styptica Sydenhami          | Aqua vitriolica cerulea            |
| Aqua styptica camphorata         | Aqua vitriolica camphorata         |
| Arcanum corallinum               | Mercurius corallinus               |
| Aurum mosaicum                   | Aurum musivum                      |
| Balsamum polychrestum            | Balsamum guaiacinum                |
| Calomelas                        | Mercurius dulcis sexies sublimatus |
| Confectio Archigenis             | Confectio Paulina                  |
| Confectio Raleighhana            | Confectio cardiaca                 |
| Crocus metallorum                | Crocus antimonii                   |
| Diacasia cum mannâ               | Electarium e cassiâ                |
| Diascordium                      | Electarium e scordio               |
| Elixir asthmaticum               | Elixir paregoricum                 |
| Elixir proprietatis Helmontii    | Vinum aloëticum alkalinum          |
| Elixir proprietatis simplicis    | Elixir Aloës                       |

Elixir



|                                    |                                      |                                     |
|------------------------------------|--------------------------------------|-------------------------------------|
| Elixir salutis                     | Tinctura fenæ                        |                                     |
| Elixir vitrioli Mynsichti          | Elixir vitrioli acidum               |                                     |
| Elixir vitrioli Vigani             | Elixir vitrioli dulce                |                                     |
| Emplastrum diachylon<br>simplex    | } Emplastrum commune                 |                                     |
| Emplastrum diachylon<br>cum gummi  |                                      | } Emplastrum commu-<br>ne cum gummi |
| Emplastrum epispasti-<br>cum       | Emplastrum vesicato-<br>rium         |                                     |
| Emplastrum e meliloto              | Emplastrum attrahens                 |                                     |
| Ens veneris                        | Flores martiales                     |                                     |
| Gas sulphuris                      | Aqua sulphurata                      |                                     |
| Julepum camphoratum                | Julepum e camphora                   |                                     |
| Julepum cretaceum                  | Julepum e creta                      |                                     |
| Julepum moschatum                  | Julepum e moscho                     |                                     |
| Lac sulphuris                      | Sulphur præcipitatum                 |                                     |
| Lapis contrayervæ                  | Pulvis contrayervæ                   |                                     |
| Laudanum liquidum<br>Sydenhami     | } Tinctura Thebaica                  |                                     |
| Linimentum Arcaei                  |                                      | } Unguentum e gummi<br>elemi        |
| Linimentum opodel-<br>doch         | Linimentum saponi-<br>ceum           |                                     |
| Mercurius præcipita-<br>tus per se | } Mercurius calcinatus               |                                     |
| Mercurius præcipita-<br>tus ruber  |                                      | } Mercurius corrosivus<br>ruber     |
| Oleum antimonii                    | Causticum antimoniale                |                                     |
| Oleum sulphuris per<br>campanam    | } Spiritus sulphuris per<br>campanam |                                     |
| Oleum tartari per deli-<br>quium   |                                      | } Lixivium tartari                  |
| Oleum vitrioli                     | Spiritus vitrioli fortis             |                                     |
|                                    | H s                                  | Pasta                               |

|                                     |  |
|-------------------------------------|--|
| Pasta epispastica                   | Epithema vesicatorium                      |
| Philonium Romanum                   | Philonium Londinense                       |
| Pilulæ cocciaë minores              | { Pilulæ ex colocynthi-<br>de cum aloë     |
| Pilulæ diambraë                     | Pilulæ aromaticæ                           |
| Pilulæ e duobus                     | { Pilulæ ex colocynthi-<br>de simpliciores |
| Pilulæ Rudii                        | Extractum catharticum                      |
| Pulvis cephalicus                   | Pulvis sternutatorius                      |
| Pulvis comitis Warwi-<br>censis     | { Pulvis e scammonio<br>compositus         |
| Pulvis diasenæ                      | Pulvis e senâ compositus                   |
| Saccharum rosarum                   | Saccharum rosaceum                         |
| Species confectionis<br>Fracastorii | { Species scordio cum<br>opio              |
| Species diambraë sine<br>odoratis   | Species aromaticæ                          |
| Species diatragacanthi<br>frigidaë  | Pulvis e tragacanthâ                       |
| Species hieræ picraë                | Hiera picra                                |
| Spiritus vini campha-<br>ratus      | { Spiritus vinosus cam-<br>phoratus        |
| Spiritus vitrioli                   | Spiritus vitrioli tenuis                   |
| Spiritus volatilis oleo-<br>sus     | Spiritus volatilis aro-<br>macus           |
| Sulphur auratum anti-<br>monii      | { Sulphur antimonii<br>præcipitatum        |
| Syrupus capillorum Ve-<br>neris     | Syrupus pectoralis                         |
| Theriaca Londinensis                | Cataplasmâ e cymino                        |
| Tinctura antiphthistica             | Tinctura Saturnina                         |
| Tinctura croci vino<br>Canarino     | Vinum croceum                              |

Tinctu-

|   |                                |
|---|--------------------------------|
| Tinctura Hellebori                            | Tinctura melampodii            |
| Tinctura Helvetii                             | Tinctura slyptica              |
| Tinctura Hieræ                                | Tinctura sacra                 |
| Tinctura specierum di-<br>ambra sine odoratis | Tinctura aromatica             |
| Trochisci albi Razis                          | Pulvis e cerusa                |
| Trochisci e carabe                            | Pulvis e succino               |
| Trochisci e myrrhâ                            | Pulvis e myrrhâ                |
| Turpethum minerale                            | { Mercurius emeticus<br>flavus |
| Vinum benedictum                              | Vinum antimoniale              |
| Unguentum dialthææ                            | Unguentum ex althæâ            |
| Unguentum martiatum                           | Unguentum viride               |
| Unguentum nutritum                            | { Unguentum triphar-<br>macum  |
| Unguentum pomatum                             | Unguentum simplex.             |

## I N D E X MEDICAMENTORUM.

A.

|                         |         |
|-------------------------|---------|
| Acerum Distillatum      | Pag. 35 |
| Scilliticum             | 64      |
| Æruginis præparatio     | 21      |
| Æthiops mineralis       | 47      |
| Alumen ustum            | 32      |
| Antimonii præparatio    | 21      |
| Aqua Alexeteria simplex | 51      |
| spirituosa              | 54      |
| spirituosa cum aceto    | 55      |
| Aluminosa Bateana       | 104     |
| Calcis magis composita  | 64      |
| minus composita         | 63      |
|                         | sim-    |

|                            |         |
|----------------------------|---------|
| Aqua simplex               | Pag. 63 |
| Castorei                   | 52      |
| Cinnamomi simplex          | ib.     |
| spirituosa                 | 56      |
| Corticum aurantium simplex | 52      |
| spirituosa                 | 55      |
| Fœniculi                   | 52      |
| Fortis                     | 37      |
| composita                  | 38      |
| Hordeata                   | 60      |
| Juniperi composita         | 56      |
| Menthæ piperitidis simplex | 53      |
| spirituosa                 | 56      |
| vulgaris simplex           | 53      |
| spirituosa                 | 57      |
| Nucis moschata             | 57      |
| Piperis Jamaicensis        | 53      |
| Pulegii simplex            | ib.     |
| spirituosa                 | 57      |
| Raphani composita          | ib.     |
| Rosarum Damascenarum       | 53      |
| Sapphirina                 | 104     |
| Seminum Anethi             | 52      |
| Anisi composita            | 55      |
| Cardamomi                  | ib.     |
| Carui                      | 56      |
| Sulphurata                 | 43      |
| Vitriolica cærulea         | 105     |
| camphorata                 | ib.     |
| Argenti vivi purificatio   | 46      |
| Asæ fœtidæ purificatio     | 23      |
| Aurum Musivum              | 46      |
| Axungia porcina curatio    | 21      |
| viperina curatio           | 21      |
|                            | B. Bal. |

## B.

|                           |         |
|---------------------------|---------|
| Balsamum Guaiacinum       | Pag. 74 |
| Locatelli                 | 98      |
| Succini                   | 40      |
| Sulphuris Barbadiense     | 43      |
| Simplex                   | 43      |
| Terebinthinæ              | 32      |
| Traumaticum               | 74      |
| Bezoar lapidis præparatio | 21      |

## C.

|                                     |     |
|-------------------------------------|-----|
| Calx Antimonii                      | 51  |
| Cataplasma e Cymino                 | 119 |
| Maturans                            | ib. |
| Caules Angelicæ conditæ             | 25  |
| Cauticum Antimoniale                | 51  |
| Commune fortius                     | 35  |
| mitius                              | ib. |
| Lunare                              | 45  |
| Ceratum Album                       | 117 |
| Citrinum                            | 118 |
| Epuloticum                          | ib. |
| Mercuriale                          | ib. |
| Chalybis rubigo præparata           | 44  |
| Chalybs cum Sulphure præparatus     | ib. |
| Chelorum Cancrorum apices præparati | 21  |
| Cinnabaris Antimonii                | 51  |
| Cinnabaris Factitia                 | 47  |
| Coagulum Aluminosum                 | 119 |
| Colcothar Vitrioli                  | 36  |
| Colophonia                          | 32  |
| Confectio Alkermes                  | 83  |
| Cardiaca                            | 98  |
| Damocratis                          | 99  |
| Paulina                             | ib. |
| Con-                                |     |

|  |        |
|--|--------|
| Conserva Flavedinis corticum Aurantium | P. 24  |
| Florum Lavendulæ                       | ib.    |
| Malvæ                                  | ib.    |
| Rorismarini                            | ib.    |
| Rosarum rubrarum                       | ib.    |
| Foliorum Cochleariæ hortensis          | ib.    |
| Lujulæ                                 | ib.    |
| Menthæ vulgaris                        | ib.    |
| Rutæ                                   | ib.    |
| Fructûs cynosbati                      | 25     |
| Prunorum silvestrium                   | ib.    |
| Summitatum absinthii maritimi          | 24     |
| Corallii præparatio                    | 21     |
| Cornu cervi calcinatio                 | 22. 40 |
| Cortex Aurantium conditus              | 25     |
| Limonum conditus                       | ib.    |
| Cretæ præparatio                       | 21     |
| Crocus antimonii                       | 50     |
| lotus                                  | ib.    |
| D.                                     |        |
| Decoctum Album                         | 59     |
| Commune pro clystere                   | ib.    |
| Pectorale                              | ib.    |
| E.                                     |        |
| Elaterium                              | 26     |
| Electarium e Baccis Lauri              | 96     |
| e Castâ                                | ib.    |
| Lenitivum                              | 97     |
| e Scammonio                            | ib.    |
| e Scordio                              | 98     |
| Elixir Aloës                           | 74     |
| Myrrhæ compositum                      | 75     |
| Paregoricum                            | 74     |
| Elixir Vitrioli acidum                 | 75     |
|  | Elixir |

|                                      |         |
|--------------------------------------|---------|
| Elixir dulce                         | Pag. 75 |
| Emplastrum ex Ammoniaco cum mercurio | 107     |
| Attrahens                            | 108     |
| Cephalicum                           | ib.     |
| Commune                              | ib.     |
| adhæsivum                            | ib.     |
| cum gummi                            | 109     |
| cum mercurio                         | ib.     |
| e Cymino                             | 110     |
| e Minio                              | ib.     |
| e Mucilaginibus                      | ib.     |
| Roborans                             | ib.     |
| e Sapone                             | 111     |
| Stomachicum                          | ib.     |
| Vesicatorium                         | ib.     |
| Emulsio communis                     | 76      |
| Epithema Vesicatorium                | 118     |
| Volatile                             | ib.     |
| Extractum Catharticum                | 29      |
| Corticis Peruviani durum             | 27      |
| molle                                | ib.     |
| Foliorum Rutæ                        | 27      |
| Sabinæ                               | ib.     |
| Glycyrrhizæ                          | ib.     |
| Jalapii                              | 28      |
| Ligni Guaiaci durum                  | ib.     |
| molle                                | ib.     |
| Campechensis                         | 27      |
| Radicis Enulæ campanæ                | 27      |
| Gentianæ                             | ib.     |
| Hellebori nigri                      | ibid.   |
| F.                                   |         |
| Flores Benzoini                      | 41      |
|                                      | Flores  |

|                                |         |
|--------------------------------|---------|
| Flores Martiales               | Pag. 44 |
| Sulphuris                      | 43      |
| loti                           | ib.     |
| Fotus communis                 | 60      |
| G.                             |         |
| Galbani purificatio            | 23      |
| Gummi Aloës                    | 29      |
| Ammoniâci purificatio          | 23      |
| H.                             |         |
| Hiera picra                    | 90      |
| I.                             |         |
| Infusum Amarum purgans         | 62      |
| simplex                        | 61      |
| Senæ commune                   | 62      |
| limoniatum                     | 63      |
| Julepum e Camphorâ             | 76      |
| e Cretâ                        | ib.     |
| e Moscho                       | ib.     |
| Jus Viperinum                  | 60      |
| L.                             |         |
| Lac Ammoniâci                  | 77      |
| Lapidis Calaminaris præparatio | 21      |
| Hæmatitæ præparatio            | ib.     |
| Lapis medicamentosus           | 46      |
| Linimentum Album               | 121     |
| Saponaceum                     | 122     |
| Tripharmacum                   | ibid.   |
| Volatile                       | ibid.   |
| Lixivium Martis                | 45      |
| Saponarium                     | 35      |
| Tartari                        | 33      |
| Lotio saponacea                | 105     |
| M.                             |         |
| Margaritarum præparatio        | 21      |
|                                | Mel     |



|                                     |         |
|-------------------------------------|---------|
| Mel Ægyptiacum                      | Pag. 83 |
| Elatines                            | 84      |
| Helleboratum                        | ib.     |
| Rosaceum                            | ib.     |
| Solutivum                           | 85      |
| Mellis despumatio                   | 22      |
| Mercurius Calcinatus                | 48      |
| Corallinus                          | 49      |
| Corrosivus albus                    | 47      |
| ruber                               | 49      |
| sublimatus                          | 47      |
| Dulcis sublimatus                   | 48      |
| Emeticus flavus                     | 49      |
| Præcipitatus albus                  | 48      |
| Millepedarum præparatio             | 24      |
| Mithridatium                        | 99      |
| Mucilago seminum Cydoniorum         | 61      |
| N.                                  |         |
| Nitrum Purificatum                  | 32      |
| Vitriolatum                         | 38      |
| Nucis moschatæ torrefactio          | 22      |
| O.                                  |         |
| Oculorum Canceri præparatio         | 21      |
| Oleum Amygdalinum                   | 30      |
| Baxi                                | 31      |
| Copaivæ compositum                  | 32      |
| Cornu Cervi                         | 41      |
| Essentiale e Baccis Juniperi        | 31      |
| Caryophyllis aromaticis             | ib.     |
| Floribus Chamæmeli                  | 30      |
| Lavendulæ                           | ib.     |
| Oleum Essentiale e Foliis Absinthii | ib.     |
| Majoranæ                            | ib.     |
| Menthæ piperitidis                  | ib.     |
| vulgaris                            | ib.     |
| Origani                             | ib.     |
| Pulegii                             | ib.     |
| Rorismarini                         | ib.     |
| Rutæ                                | ib.     |
| Sabinæ                              | ib.     |
| Ligno Rhodio                        | ib.     |
| I                                   | Oleum   |

|                                       |         |
|---------------------------------------|---------|
| <b>Oleum Effentiale</b> Nuce moschatâ | Pag. 31 |
| Radice Saffafras                      | 30      |
| Seminibus Anethi                      | 31      |
| Anisi                                 | ib.     |
| Carui                                 | ib.     |
| Cymini                                | ib.     |
| <b>Oleum Fuliginis</b>                | 41      |
| Hyperici                              | 106     |
| Lateritium                            | 31      |
| Lini                                  | 30      |
| e Mucilagibus                         | 106     |
| <b>Petrolei Barbadosis</b>            | 31      |
| Sambucinum                            | 106     |
| Sinapis                               | 30      |
| Succini                               | 40      |
| Terebinthinae                         | 31      |
| æthereum                              | 32      |
| Viride                                | 107     |
| Vitrioli dicti                        | 37      |
| <b>Opium colatum</b>                  | 23      |
| <b>Oxymel ex Allio</b>                | 85      |
| Scilliticum                           | ib.     |
| Simplex                               | ib.     |
| <b>P.</b>                             |         |
| <b>Philonium Londinense</b>           | 101     |
| <b>Pilulae Aromaticae</b>             | 93      |
| ex Colocynthide cum Aloë              | 94      |
| Simpliciores                          | ib.     |
| Ephracticae                           | ib.     |
| Gummosae                              | 95      |
| Mercuriales                           | ib.     |
| Rufi                                  | ib.     |
| Saponosae                             | ib.     |
| e Styrace                             | 96      |
| <b>Pulparum extractio.</b>            | 22      |
| <b>Pulvis Antilyffus</b>              | 86      |
| Ari compositus                        | ib.     |
| Bezoardicus                           | 87      |
| e Bolo compositus cum opio            | ib.     |
| sine opio                             | 80      |
| e Cerussa                             | 87      |
| e Chelis Cancrorum compositus         | ib.     |
|                                       | Pulvis  |

|                               |         |
|-------------------------------|---------|
| Pulvis Contrayervæ compositus | Pag. 88 |
| e Myrrhâ compositus           | ib.     |
| e Scammonio compositus        | ib.     |
| e Senâ compositus             | ib.     |
| Sternutatorius                | 89      |
| e Succino compositus          | ib.     |
| e Tragacanthâ compositus      | ib.     |
| R.                            |         |
| Radix Eryngii condita         | 25      |
| Resina Aloës                  | 29      |
| Flava                         | 32      |
| Nigra                         | ib.     |
| Rhabarbari torrefactio        | 22      |
| Rob Baccarum sambuci          | 26      |
| S.                            |         |
| Saccharum Rosaceum            | 91      |
| Saturni                       | 45      |
| Sal Absinthii                 | 33      |
| Ammoniacus purificatus        | 32      |
| Catharticus Glauberi          | 38      |
| Cornu cervi                   | 41      |
| Diureticus                    | 36      |
| Fuliginis                     | 41      |
| Martis                        | 45      |
| Succini                       | 40      |
| Tartari                       | 33      |
| Vitrioli                      | 38      |
| Volatilis salis ammoniaci     | 41      |
| Sapo Amygdalinus              | 34      |
| ex Oleo olivarum              | 35      |
| Scillæ Coctio                 | 32      |
| Exsiccatio                    | 22      |
| Serum Aluminosum              | 61      |
| Scorbuticum                   | ib.     |
| Sevi ovilli curatio           | 21      |
| Species Aromaticæ             | 90      |
| e Scordio cum opio            | 91      |
| sine opio                     | 90      |
| Spiritus Aceti                | 35      |
| Cornu Cervi                   | 40      |
| Fuliginis                     | 41      |
| Lavendulæ compositus          | 58      |
| I 2                           | Spi-    |

|                                |         |
|--------------------------------|---------|
| Spiritus Lavendulæ simplex     | Pag. 58 |
| Spiritus Nitri dulcis          | 39      |
| Glauberi                       | 37      |
| Rorifinarini                   | 58      |
| Salis Ammoniaci                | 41      |
| dulcis                         | ib.     |
| Marini coagulatus              | 39      |
| Glauberi                       | 37      |
| Succini                        | 40      |
| Sulphuris per campanam         | 39      |
| Terebinthinæ                   | 32      |
| Vinosus camphoratus            | 77      |
| Vitrioli dulcis                | 39      |
| fortis                         | 36      |
| tenuis                         | ib.     |
| Volatilis aromaticus           | 42      |
| foetidus                       | 41      |
| Spongiæ ustio                  | 22      |
| Stannum pulveratum             | 46      |
| Styracis colatio               | 23      |
| Succi Scorbutici               | 26      |
| Succini præparatio             | 21      |
| Sulphur Antimonii præcipitatum | 49      |
| Præcipitatum                   | 41      |
| Syrupus ex Allio               | 78      |
| ex Althæâ                      | ib.     |
| e Corticibus Aurantiorum       | ib.     |
| Balsamicus                     | ib.     |
| Caryophyllorum rubrorum        | 79      |
| Croci                          | ib.     |
| Cydoniorum                     | ib.     |
| Diacodion                      | 80      |
| Fructûs Rubi Idæi              | ib.     |
| Syrupus e Succo Limonum        | 80      |
| e Meconio                      | ib.     |
| Mororum                        | ib.     |
| Papaveris erratici             | 81      |
| e floribus Paralyfis           | 79      |
| Pectoralis                     | 81      |
| Rosarum solutivus              | ib.     |
| Scilliticus                    | 82      |
| Simplex                        | ib.     |
|                                | Syr     |

|                               |        |
|-------------------------------|--------|
| Syrupus e Spinâ Cervinâ       | Pag 82 |
| Violarum                      | ib.    |
| Zingiberis                    | 83     |
| <b>T.</b>                     |        |
| Tabellæ Cardialgiæ            | 93     |
| Tactarum Emeticum             | 90     |
| Solubile                      | 33     |
| Vitriolatum                   | 38     |
| Terreorum, &c. præparatio     | 20     |
| Testarum Ostreorum præparatio | 21     |
| Testarum Ovorum præparatio    | ib.    |
| Theriaca Andromachi           | 101    |
| Tinctura Amara                | 68     |
| Antimonii                     | ib.    |
| Aromarica                     | ib.    |
| Cantharidum                   | 69     |
| Cardamomi                     | ib.    |
| Castorei                      | ib.    |
| Cinnamomi                     | ib.    |
| Corticis Peruviani simplex    | ib.    |
| volatilis                     | 70     |
| Fœtida                        | ib.    |
| Tinctura Fuliginis            | ib.    |
| Guaiacina volatilis           | ib.    |
| Jalapij                       | ib.    |
| Japonica                      | ib.    |
| Florum Martialium             | 71     |
| Martis in Spiritu salis       | ib.    |
| Melampodii                    | ib.    |
| Myrrhæ                        | ib.    |
| Rhabarbari spirituosa         | 72     |
| vinosa                        | 66     |
| Rosarum                       | 64     |
| Sacra                         | 67     |
| Saturnina                     | 72     |
| Senæ                          | ib.    |
| Serpentariæ                   | ib.    |
| Stomachica                    | 73     |
| Styptica                      | ib.    |
| Thebaica                      | 67     |
| Valerianæ simplex             | 73     |
| volatilis                     | ib.    |
| Tinctu-                       |        |



